

# SZOCIÁLIS ÉS MUNKAÜGYI KÖZLÖNY

A SZOCIÁLIS ÉS MUNKAÜGYI MINISZTERIUM HIVATALOS LAPJA

**Szerkesztőség:**

**Szociális tárgyú közlemények esetén:**

1054 Budapest, Hold u. 1. - Telefon: 428-9710

**Munkaügyi tárgyú közlemények esetén:**

1054 Budapest, Alkotmány u. 3. - Telefon: 472-8246

Megjelenik szükség szerint.



**Kiadóhivatal:**

Magyar Közlöny Lap- és Könyvkiadó  
1085 Budapest, Somogyi Béla utca 6.

**Előfizetési díj:**

egy évre 39 564 Ft

**ÁRA: 2 940 Ft**

## TARTALOM

51/2009. (IV. 16.) KE határozat miniszterek kinevezéséről (részleges közlés) .....	1099
56/2009. (IV. 21.) KE határozat államtitkári kinevezésekről (részleges közlés) .....	1099
17/2009. (IV. 22.) ME határozat szakállamtitkárok kinevezéséről (részleges közlés) .....	1099
10/2009. (IV. 30.) SZMM utasítás a Nemzeti Fogyasztóvédelmi Hatóság Szervezeti és Működési Szabályzatának kiadásáról .....	1099

### Szociális tárgyú közlemények

#### Jogszabály

11/2009. (IV. 22.) SZMM rendelet a települési önkormányzat részére szociális nyári gyermekétkeztetés céljából 2009. évben nyújtott támogatás igénylésének, folyósításának és elszámolásának részletes szabályairól .....	1138
--	------

#### Közlemények

A szociális és munkaügyi miniszter közleménye a 2009. évi személygépkocsi szerzési és átalakítási keretszámokról .....	1289
Közlemény Tiszaalpár Nagyközségi Önkormányzat képviselő-testületének Gondozási Központja Idősek Otthona intézményi térítési díjáról .....	1289
Közlemény a Notre Dame Női Kanonok- és Tanítórend által fenntartott „Miasszonyunk” Időskorúak Otthona 2009. évi intézményi térítési díjáról .....	1289
<b>Pályázati felhívások álláshelyek betöltésére .....</b>	<b>1289</b>

### Munkaügyi tárgyú közlemények

#### Jogszabályok

81/2009. (IV. 10.) Korm. rendelet a központosított illetmény-számfejtésről szóló 172/2000. (X. 18.) Korm. rendelet módosításáról .....	1303
10/2009. (IV. 17.) IRM rendelet a közalkalmazottak jogállásáról szóló 1992. évi XXXIII. törvénynek az igazságügyi és rendészeti miniszter ágazati irányítása alá tartozó szerveknél történő végrehajtásáról .....	1304
7/2009. (IV. 11.) PM-SZMM együttes rendelet a pályakezdő fiatalok, az ötven év feletti munkanélküliek, valamint a gyermek gondozását, illetve családtag ápolását követően munkát keresők foglalkoztatásának elősegítéséről, továbbá az ösztöndíjas foglalkoztatásról szóló 2004. évi CXXIII. törvény 8. §-ában meghatározott járulékkedvezmények érvényesítésének és ellenőrzésének részletes feltételeiről és szabályairól.....	1315
8/2009. (IV. 11.) PM rendelet a START-kártya felhasználásának, a járulékkedvezmény érvényesítésének, továbbá elszámolásának részletes szabályairól szóló 31/2005. (IX. 29.) PM rendelet módosításáról .....	1316
10/2009. (IV. 14.) SZMM rendelet a foglalkoztatást elősegítő támogatásokról, valamint a Munkaerőpiaci Alapból foglalkoztatási válsághelyzetek kezelésére nyújtható támogatásról szóló 6/1996. (VII. 16.) MüM rendelet, valamint a Munkaerőpiaci Alap képzési alaprészből felnőttképzési célra nyújtható támogatások részletes szabályairól szóló 15/2007. (IV. 13.) SZMM rendelet módosításáról .....	1319
47/2009. (IV. 21.) AB határozat az Alkotmánybíróság határozata .....	1321
11/2009. (V. 14.) SZMM utasítás a XXVI. fejezet 1-14. cím, valamint a Szociális és Munkaügyi Minisztérium felelősségi körébe tartozó szervezetek tekintetében az SZMM-et megillető pénzügyi-gazdasági irányítási hatáskörökről és kötelezettségekről .....	1337

12/2009. (V. 14.) SZMM utasítás köztisztviselői többletlétszám biztosításáról a „Közfoglalkoztatás-szervezők foglalkoztatásának támogatása” elnevezésű központi munkaerő-piaci program megvalósításának támogatására .....	1352
13/2009. (V. 14.) SZMM utasítás a köztisztviselői többletlétszám biztosításáról (TÁMOP 1.1.2 „Decentralizált programok a hátrányos helyzetűek foglalkoztatásáért”) szülő 32/2007. (Mü. K. 1.) SZMM utasítás módosításáról .....	1352
15/2009. (V. 20.) SZMM utasítás a fejezeti kezelésű előirányzatok 2009. évi gazdálkodási, kötelezettségválllási és utalványozási szabályzatáról, valamint részletes felhasználási tervéről .....	1354

#### Közlemények

A Szociális és Munkaügyi Minisztérium közleménye a szakképesítések központi programjainak (tanterveinek) kiadásáról .....	1396
Közlemény az Észak-Alföldi Regionális Munkaügyi Központ Alapító Okiratáról (2008. január 1-jén hatályba lépett és a 2008. február 18-i, valamint 2008. március 17-i, valamint 2008. november 30-i módosításokkal egységes szerkezetbe foglalt szöveg) .....	1396
Közlemény a Budapesti Munkaerőpiaci Intervenciók Központ (Közép-Magyarországi Regionális Képző Központ) Alapító Okiratáról (módosításokkal egységes szerkezetbe foglalt szöveg) .....	1400
Közlemény a Békéscsabai Regionális Képző Központ Alapító Okiratáról (módosításokkal egységes szerkezetbe foglalt szöveg) .....	1403
Közlemény a Kecskeméti Regionális Képző Központ Alapító Okiratáról (módosításokkal egységes szerkezetbe foglalt szöveg) .....	1406
Közlemény a Nyíregyházi Regionális Képző Központ Alapító Okiratáról (módosításokkal egységes szerkezetbe foglalt szöveg) .....	1409
Közlemény a Pécsi Regionális Képző Központ Alapító Okiratáról (módosításokkal egységes szerkezetbe foglalt szöveg) .....	1411
Közlemény a Székesfehérvári Regionális Képző Központ Alapító Okiratáról (módosításokkal egységes szerkezetbe foglalt szöveg) .....	1414
Közlemény a Szombathelyi Regionális Képző Központ Alapító Okiratáról (módosításokkal egységes szerkezetbe foglalt szöveg) .....	1417

#### Tájékoztatások

Tájékoztatás a Villamosenergia-ipari Kollektív Szerződés 2009. évi bér- és szociális megállapodás hatályának kiterjesztéséről .....	1420
Tájékoztatás érvénytelenítéséről .....	1422

#### Pályázati felhívás

A Nemzeti Szakképzési és Felnőttképzési Intézet pályázati felhívása .....	1422
---	------

**A köztársasági elnök  
51/2009. (IV. 16.) KE  
h a t á r o z a t a**

**miniszterek kinevezéséről**  
(részleges közlés)

Az Alkotmány 33. § (4) bekezdése alapján, a miniszterelnök javaslatára

*Herczog Lászlót* szociális és munkaügyi miniszterré kinevezem.

Budapest, 2009. április 16.

*Sólyom László* s. k.,  
köztársasági elnök

Ellenjegyzem:

*Bajnai Gordon* s. k.,  
miniszterelnök

KEH ügyszám: IV-2/01701/2009.

**A köztársasági elnök  
56/2009. (IV. 21.) KE  
h a t á r o z a t a**

**államtitkári kinevezésekről**  
(részleges közlés)

A központi államigazgatási szervekről, valamint a Kormány tagjai és az államtitkárok jogállásáról szóló 2006. évi LVII. törvény 46. § (2) bekezdése alapján, a miniszterelnök javaslatára

*Korózs Lajost* a Szociális és Munkaügyi Minisztérium államtitkárává,

*Simon Gábort* a Szociális és Munkaügyi Minisztérium államtitkárává

kinevezem.

Budapest, 2009. április 21.

*Sólyom László* s. k.,  
köztársasági elnök

Ellenjegyzem:

*Bajnai Gordon* s. k.,  
miniszterelnök

KEH ügyszám: IV-2/01771/2009.

**A miniszterelnök  
17/2009. (IV. 22.) ME  
h a t á r o z a t a**

**szakállamtitkárok kinevezéséről**  
(részleges közlés)

A központi államigazgatási szervekről, valamint a Kormány tagjai és az államtitkárok jogállásáról szóló 2006. évi LVII. törvény 57. § (2) bekezdésében meghatározott hatáskörömben eljárva

2009. április 21-ei hatállyal

*dr. Gulyás Kálmánt,*  
*Hornungné Rauh Editet,*  
*dr. Kovárik Erzsébetet,*  
*Szentirmai Juditot,*  
*dr. Székely Juditot*

a Szociális és Munkaügyi Minisztérium szakállamtitkárává

kinevezem.

*Bajnai Gordon* s. k.,  
miniszterelnök

**A szociális és munkaügyi miniszter  
10/2009. (IV. 30.) SZMM  
u t a s í t á s a**

**a Nemzeti Fogyasztóvédelmi Hatóság  
Szervezeti és Működési Szabályzatának kiadásáról**

A Nemzeti Fogyasztóvédelmi Hatóság (a továbbiakban: NFH) szervezeti felépítéséről és működési rendjéről – a központi közigazgatási szervekről, valamint a Kormány tagjai és az államtitkárok jogállásáról szóló 2006. évi LVII. törvény 2. §-a (1) bekezdésének *d*) pontjában, valamint 74. §-ának (1) bekezdésében foglalt jogkörömben eljárva – az alábbi utasítást adom ki:

1. §

Az NFH Szervezeti és Működési Szabályzatát jóváhagyom, és azt jelen utasítás mellékleteként kiadom, egyben elrendelem a közvetlen érdekelteknek történő megküldését.

2. §

A Szervezeti és Működési Szabályzatot közzé kell tenni az NFH honlapján.

## 3. §

Ez az utasítás 2009. április 15-én lép hatályba, ezzel egyidejűleg hatályát veszti a Nemzeti Fogyasztóvédelmi Hatóság Szervezeti és Működési Szabályzatának kiadásáról szóló 30/2007. (Sz K 12.) SZMM utasítás.

Budapest, 2009. április 10.

Szűcs Erika s. k.,  
szociális és munkaügyi miniszter

*1. számú melléklet*  
*a 10/2009. (IV. 30.) SZMM utasításhoz*

**A Nemzeti Fogyasztóvédelmi Hatóság  
Szervezeti és Működési Szabályzata**

**I. FEJEZET**

**ÁLTALÁNOS RÉSZ**

*1. A Nemzeti Fogyasztóvédelmi Hatóság (a továbbiakban: NFH) Szervezete*

*1.1. Az NFH jogállása*

Az NFH-t, mint a Fogyasztóvédelmi Főfelügyelőség és a regionális közigazgatási hivatalok szakigazgatási szerveiként működő fogyasztóvédelmi felügyelőségek (beleértve azok területi osztályait is) jogutódját a Kormány a Nemzeti Fogyasztóvédelmi Hatóságról szóló 225/2007. (VIII. 31.) rendeletével hozta létre.

Az NFH jogelődjét a Fogyasztóvédelmi Főfelügyelőséget (a továbbiakban: FVF) az Országgyűlés az 1991. évi XX. törvény 71. §-ával hozta létre. Az alapítás dátuma 1991. július 23.

Az FVF 2000. június 28-án kelt, az NFH jogutódlását rögzítő, 2007. szeptember 1-jével módosított, V-3/110-3/2000. nyilvántartási számú, majd az ezt módosító 3442-33/2008-SZMM számú 2008. január 1-jétől hatályos, a pénzügyminiszter egyetértő nyilatkozatával ellátott alapító okiratnak módosításokkal egységes szerkezetbe foglalt szövegét a 2009. március 31-én megjelent 3. számú Szociális és Munkaügyi Közlöny tartalmazza.

Az NFH önálló feladat- és hatáskörrel rendelkező központi hivatal, jogi személy, amely a Kormány által – a fogyasztóvédelemért felelős – kijelölt miniszter, a szociális és munkaügyi miniszter (továbbiakban: miniszter) irányítása alatt áll.

Az NFH központi szervből, területi szervekből, valamint azok kirendeltségeiből áll. Az NFH területi szervei az igazgatók által vezetett regionális felügyelőségek (a továbbiakban: felügyelőségek).

A felügyelőségek szervezeti egységei – a regionális felügyelőségek székhelyen kívüli – a megyeszékhelyeken működő kirendeltségek.

Neve: Nemzeti Fogyasztóvédelmi Hatóság

Rövid név: NFH

Angol neve: Hungarian Authority for Consumer Protection

Rövid angol név: HACP

Az NFH székhelye: H-1088 Budapest, József krt. 6.

Postacíme: 1428 Budapest, Pf. 20

A felügyelőségek megnevezését, címét és illetékességi területét a 2. számú melléklet tartalmazza.

– Az NFH jelzőszámai:

– számlavezető bank: Magyar Államkincstár

– számlaszám: MÁK 10032000-01494879-00000000

– adószám: 15307389-2-42

– statisztikai számjel: 15307389-8413-312-01

– szektor: 1051

– törzsszám: 307 387

– szakág: 841318

– fejezet: XXVI.

– cím: 1

– államháztartási egyedi azonosító szám: 038896

Az állami feladatként ellátott alaptevékenység forrásai a költségvetési támogatás és a működési bevételek.

Az NFH többlétszámú mutatóinak kialakításáért a főigazgató felelős, melyet célfeladatként az NFH szervezetére vonatkoztatva ad ki.

A feladatmutatók teljesítését minden szervezeti egység vezetője köteles figyelemmel kísérni, és a főigazgató által megszabott határidőre a teljesítésről beszámolni.

A költségvetés végrehajtásával kapcsolatos előírásokat és feltételeket a Nemzeti Fogyasztóvédelmi Hatóság számlarendjét és számviteli politikáját tartalmazó főigazgatói utasítások szabályozzák.

Az NFH a Szociális és Munkaügyi Minisztérium (a továbbiakban: SZMM) költségvetési fejezetében önálló címként felvett, önállóan gazdálkodó központi költségvetési szerv, amely saját előirányzatai, bevételei és a miniszter által hozzárendelt előirányzatok felett teljes jogosultsággal rendelkezik.

Az NFH élén a főigazgató áll, aki egyszemélyi felelős vezetőként önállóan gyakorolja a hatóság tevékenységével összefüggő feladat- és hatásköröket.

Az NFH-t gazdasági ügyekben a gazdasági főosztályvezető képviseli. Ezen jogköröket esetenként írásban átruházhatják megfelelő végzettségű és szakképzettségű vezetők, illetve köztisztviselők részére.

*1.2. Az NFH működését meghatározó alapvető jogszabályok:*

A jogszabályok jegyzékét a 3. számú melléklet tartalmazza.

*1.3. Az NFH feladatai:*

a) fogyasztóvédelmi hatóságként – jogszabály eltérő rendelkezése hiányában – ellenőrzi mindazon tevékenység-



gekre vonatkozó jogszabályi és hatósági előírások megtartását, amelyek a fogyasztókat érintik, vagy érinthetik, hatósági eljárása keretében a külön jogszabályokban meghatározottak szerint bírságot szabhat ki,

b) közreműködik a fogyasztóvédelmi politika kidolgozásában,

c) figyelemmel kíséri és elemzi a fogyasztóvédelmi politika érvényesülését,

d) együttműködési megállapodás alapján együttműködik a fogyasztóvédelmi tevékenységet ellátó más állami szervekkel,

e) irányítja és ellátja a termékbiztonság ellenőrzésével összefüggő piacfelügyeleti tevékenységeket, e körben ellenőrzi az áruk és szolgáltatások biztonságosságát, vizsgálatokat végez, intézkedéseket tesz és működteti a Központi Piacfelügyeleti Információs Rendszert (a továbbiakban: KPIR),

f) a Magyar Köztársaság részéről részt vesz a termékbiztonsággal kapcsolatos ügyekben illetékes piacfelügyeleti hatóságok európai hálózatában, az Európai Termékbiztonsági Hálózatban,

g) működteti a Közösségi Gyors Tájékoztatási Rendszert (RAPEX), melynek célja a tagállamok közötti gyors információcsere súlyos veszély esetén (a Magyar Köztársaság a Nemzeti Fogyasztóvédelmi Hatóságon keresztül kapcsolódik a rendszerhez),

h) összekötő hivatalként végzi a fogyasztóvédelmi hatóságok együttműködéséről szóló 2006/2004/EK európai parlamenti és tanácsi rendeletek végrehajtásának a Magyar Köztársaságban történő összehangolását,

i) a fogyasztók vagyoni érdekének védelme céljából irányítja, koordinálja és ellenőrzi az áruk forgalmazására és a szolgáltatások nyújtására vonatkozó jogszabályok és hatósági előírások megtartását, vizsgálatot folytathat a fogyasztókat érintő ügyekben,

j) ellátja a fogyasztókkal szembeni tisztességtelen kereskedelmi gyakorlat tilalmáról szóló 2008. évi XLVII. törvényből adódó feladatokat,

k) ellenőrzi az áruk és szolgáltatások minőségére, a megfelelőség igazolására vonatkozó előírások megtartását, követelményeinek teljesítését, eljár a fogyasztók kifogásaival és panaszaival kapcsolatos szabálytalan ügyintézés tekintetében,

l) ellenőrzi a fogyasztók tájékoztatására vonatkozó jogszabályi előírások teljesítését,

m) szakmai segítséget nyújt a fogyasztói érdekek képviselését ellátó társadalmi szervezetek tevékenységéhez és a fogyasztók oktatásához,

n) a fogyasztói jogokat ismertető kiadványokat jelentet meg,

o) termék-összehasonlító vizsgálatokat végez, végeztet és közzéteszi azok eredményét,

p) módszertani segédanyagokat készít a helyi önkormányzatok fogyasztóvédelmi tevékenységének elősegítése és egységessége érdekében,

r) támogatja a fogyasztóvédelmi tanácsadó irodák működését,

s) közreműködik az állam iskolai és az iskolán kívüli fogyasztóvédelmi oktatással kapcsolatos feladatainak ellátásában,

t) ellenőrzi a gazdasági reklámtevékenységre és az elektronikus kereskedelemre vonatkozó fogyasztóvédelmi rendelkezések megtartását,

u) vizsgáló laboratóriumaiban – hatósági, köztisztviselési felkérésre és megbízás alapján – vizsgálatot végez, illetve szakértői véleményt készít,

v) ellátja mindazon feladatokat, amelyeket egyéb külön jogszabályok a hatáskörébe utalnak,

z) ellátja a békéltető testületekkel kapcsolatos, fogyasztóvédelmi törvényben nevesített feladatokat.

Az NFH a fogyasztóvédelemmel kapcsolatos hatósági feladatokat a külön jogszabályokban foglaltaknak megfelelően látja el.

#### *1.4. Az NFH szervezeti tagozódása, az irányítás és a helyettesítések általános rendje*

##### *1.4.1. Az NFH központi szerve*

Az NFH központi szervét a főigazgató képviseli, aki jogkörét esetenként, vagy az ügyek meghatározott csoportjára nézve átruházhatja.

A főigazgatót távolléte, illetve akadályoztatása esetén az általános főigazgató-helyettes teljes jogkörrel helyettesíti.

A főigazgató, illetve az általános főigazgató-helyettes együttes távolléte és akadályoztatása esetén szakmai ügyekben az érintett szakmai szervezeti egység vezetője, gazdasági ügyekben az NFH gazdasági főosztályvezetője a főigazgató szakmai helyettese.

Az NFH központi szerve a szervezeti ábra szerinti szervezeti egységekre tagozódik, melyek a főigazgató, az általános főigazgató-helyettes, a főigazgató-helyettes, valamint főosztályvezetők, főosztályvezető-helyettesek és az osztályvezetők közvetlen irányítása alá tartoznak (szervezeti ábra: 4. számú melléklet).

A főigazgató közvetlenül irányítja és ellenőrzi a két főigazgató-helyettes, a főigazgatóság, a belső ellenőrzés, az Igazgatási Főosztály, a Gazdasági Főosztály, a Társadalmi Kapcsolatok Főosztálya, valamint Koordinációs Főosztály tevékenységét.

A főigazgató az általános főigazgató-helyettesen keresztül irányítja és ellenőrzi a Hatósági és Jogi Főosztály, a Piacfelügyeleti és Fogyasztóvédelmi Főosztály, az Élelmiszer- és Vegyipari Laboratórium, valamint a Mechanikai és Villamos Laboratórium tevékenységét.

A főosztályvezetőket távollétük, illetve akadályoztatásuk esetén a főosztályvezető-helyettesek, illetve a munkaköri leírásban meghatározott köztisztviselők helyettesítik.

Az osztályvezetőket távollétük, illetve akadályoztatásuk esetén a munkaköri leírásban meghatározott köztisztviselők helyettesítik.

Az ügyintézőt, az ügykezelőt, és a fizikai állományú alkalmazottat távolléte esetén a munkaköri leírásban kijelölt munkatársa helyettesíti.

#### 1.4.2. Az NFH területi szervei

Az NFH területi szerveit az igazgató képviseli, aki jogkörét esetenként, vagy az ügyek meghatározott csoportjára nézve átruházhatja.

Az igazgatót a régióban vezetői kinevezéssel rendelkező köztisztviselő helyettesíti, melyet a munkaköri leírásban kell rögzíteni.

A Nyugat-dunántúli, Közép-dunántúli, Dél-dunántúli, Észak-magyarországi, Észak-alföldi, Dél-alföldi Regionális Felügyelőség szervezete 4 szervezeti egységből áll: két kirendeltségből, egy régióközponti szervezetből, valamint egy Hatósági és Jogi Osztályból. A régióközpontban titkárság segíti a vezetők munkáját, melyet az igazgató irányít.

A kirendeltségek, a központi szervezet, valamint a Hatósági és Jogi Osztály irányítása az igazgató feladata.

A kirendeltségeket a kirendeltségvezetők, a régióközponti szervezetet a központi szervezetvezető vezeti.

A Közép-magyarországi Regionális Felügyelőség 5 szervezeti egységből áll: Igazgatói Titkárság, Hatósági és Jogi Osztály, Fogyasztóvédelmi Osztály, Piacfelügyeleti Osztály, Fogyasztó-kapcsolati Osztály.

Az igazgató közvetlenül irányítja a Hatósági és Jogi Osztály, valamint az igazgatóhelyettes útján az Igazgatói Titkárság, a szakmai osztályok és a Fogyasztó-kapcsolati Osztály tevékenységét.

E régióban az igazgatót az igazgatóhelyettes, együttes távollétük esetén az igazgató által kijelölt vezető helyettesíti.

Valamennyi régióban a szervezeti egységek vezetőit az általuk kijelölt köztisztviselő helyettesíti, melyet a munkaköri leírásban kell rögzíteni.

Az ügyintézőt távolléte esetén a munkaköri leírásban kijelölt munkatársa helyettesíti.

Az ügyviteli dolgozót és a fizikai állományú alkalmazottat a munkaköri leírásban kijelölt munkatársa helyettesíti.

Valamennyi regionális felügyelőség a fogyasztóvédelmi társadalmi szervezetekkel, a gazdasági kamarákkal és lehetőség szerint az önkormányzatokkal együttműködve fogyasztóvédelmi tanácsadó irodát működtet.

A regionális felügyelőségek szervezeti felépítését az *5. számú melléklet* tartalmazza.

A munkáltatói jogköröket a *6. számú melléklet* tartalmazza.

#### 1.5. A munkavégzés általános szabályai

A munkavégzés általános szabályait, a köztisztviselők feladatait a köztisztviselők jogállásáról szóló 1992. évi XXIII. törvény (a továbbiakban: Ktv.), a munkavállalók feladatait a Munka Törvénykönyvéről szóló 1992. évi XXII. törvény (a továbbiakban: Mt.), valamint ezek végrehajtásáról rendelkező jogszabályok, főigazgatói, a régiók

tekintetében igazgatói utasítások, illetve szabályzatok tartalmazzák.

Az NFH vezetői és az általuk irányított köztisztviselők, ügykezelők és fizikai állományú alkalmazottak közötti munkakapcsolat fenntartásának alapvető formája az írásbeliség (feljegyzés), kivételes esetben a szóbeliség. Szóbeliség esetében azonban a szóbeli közlések lényegi tartalmát utólag a kijelölt munkatársnak rögzíteni kell. A köztisztviselők, munkavállalók – a jogszabályok által kötelezően előírtakon kívül – az egyes ügyek intézésével kapcsolatos álláspontjukat az ügyiraton, vagy más módon írásban rögzíthetik.

A köztisztviselők, ügykezelők és fizikai állományú alkalmazottak a vezetőkkel – a rendkívüli esetek kivételével – a szolgálati út betartásával tartanak kapcsolatot. A szolgálati út be nem tartásának indokáról a köztisztviselők, ügykezelők és fizikai állományú alkalmazottak közvetlen vezetőiket haladéktalanul tájékoztatni kötelesek. A beszámoltatás, az ellenőrzés és a felelősségre vonás ennek megfelelően történik.

Az adott szervezeti egység feladataival összefüggő jogszabályokat, főigazgatói utasításokat, valamint a vezetők rendelkezéseit szervezeti egységenként nyilván kell tartani. A vezetői megbízással rendelkező köztisztviselők munkaköri kötelezettsége a közvetlen irányításuk alá tartozó, hozzájuk beosztott munkatársakkal a munkavégzéshez szükséges rendelkezések megismertetése és az abban foglaltak betartatása.

A köztisztviselők, ügykezelők és fizikai állományú alkalmazottak az egyes ügyeket a személyükre megállapított munkaköri leírásban foglaltak alapján intézik az adott ügy előzményeinek és összefüggéseinek ismeretében, az ügyben keletkezett valamennyi irat együttes kezelésével.

A vezetői kinevezésű/megbízású köztisztviselők döntéseiket – általános szabályként – az adott ügyben illetékes köztisztviselő álláspontjának és javaslatainak ismeretében hozzák meg. A vezetők intézkedéseikről az illetékes köztisztviselőt, munkavállalót vagy ezek felettesét – szükség szerint – tájékoztatni kötelesek, amennyiben javaslataiktól eltérően járnak el.

### 2. Az NFH főigazgatójának, valamint munkatársainak feladat- és hatásköre

#### 2.1. Főigazgató

##### 2.1.1. Munkáltatói jogkörében

a) Gyakorolja a munkáltatói jogokat az NFH központi szervének köztisztviselői és munkavállalói, továbbá a felügyelőségek igazgatói felett. Az igazgatók kinevezését, felmentését a miniszter előzetesen véleményezi. A regionális felügyelőségek vezető köztisztviselőinek kinevezéséhez a főigazgató előzetes egyetértése szükséges.

b) A gazdasági főosztályvezetőt az államháztartás működési rendjéről szóló 217/1998. (XII. 30.) Korm. rendelet 18. § (1) bekezdése szerint – besorolásától függetlenül, határozatlan időre, a főigazgató javaslatára, a miniszter bízza



meg és menti fel, illetve vonja vissza megbízását. Az egyéb munkáltatói jogokat a főigazgató gyakorolja.

c) A főigazgató jogot gyakorol továbbá a regionális felügyelőségek humán erőforrás szakmai összetételére vonatkozó kérdésekben, bérkereten belüli gazdálkodás tekintetében.

d) Ellátja az NFH központi szerve vezetőinek, a felügyelőségek igazgatóinak és a főigazgató közvetlen irányítása alá tartozó munkatársainak minősítését és teljesítményértékelését.

e) Dönt a címzetes vezető-tanácsos, címzetes főtanácsos, címzetes vezető-főtanácsos, címzetes főmunkatárs adományozásáról.

f) Szakmai főtanácsadó, szakmai tanácsadó címet adományoz, a kétféle cím együttesen nem haladhatja meg az NFH felsőfokú végzettségű köztisztviselői létszámának 10%-át.

g) Megállapítja az NFH központi szerve munkatársainak illetményét a Ktv. keretei között és szétosztja a jutalmazási keretet az NFH központi szerve szervezeti egységei tekintetében.

h) A területi szervek, a szervezeti egységek vezetőinek bevonásával dönt a jutalmazásokról, valamint a bértartalmak felhasználásáról.

### 2.1.2. Igazgatási jogkörében

Az NFH-t a főigazgató vezeti, aki felelős az NFH – jogszabályban meghatározott – feladatainak szakszerű ellátásáért. Az NFH központi szervét a főigazgató közvetlenül vezeti.

a) Előkészíti az NFH SZMSZ-ét és annak módosításait.

b) Az SZMM fogyasztóvédelemért felelős szervezeti egységén keresztül felterjeszti miniszteri jóváhagyásra: az NFH SZMSZ-ét, az NFH éves ellenőrzési és vizsgálati programját, költségvetésének tervezetét, valamint költségvetési beszámolóját, utóbbi kettőt előzetesen az SZMM Gazdasági Főosztályának megküldi.

c) Az NFH tevékenységéről éves jelentés keretében beszámol a szociális és munkaügyi miniszternek.

d) Kétoldalú együttműködési megállapodásokat köt a piacfelügyeleti és fogyasztóvédelmi feladatokat ellátó illetékes hatóságokkal.

e) Irányítja a szervezet tevékenységét, külön szabályzatokat, utasításokat ad ki.

f) Felelős az NFH számlarendjét és számviteli politikáját tartalmazó utasítások kialakításáért.

g) Közreműködik a fogyasztóvédelmi politika kidolgozásában, figyelemmel kíséri és elemzi annak érvényesülését az SZMM iránymutatása szerint.

h) Véleményezi a fogyasztókat érintő jogszabálytervezeteket, javaslatot tesz a fogyasztókat érintő jogszabályok módosítására.

i) A jogszabályban nevesített, II. fokon az NFH központi szerve hatáskörébe tartozó fellebbezésekkel kapcsolatos kiadmányozási jogkörének gyakorlásával a Hatósági és Jogi Főosztály vezetőjét bízza meg azzal, hogy esetenként,

egyedi ügyekben, az elbírálás jogát döntése szerint visszavonhatja.

j) Elbírálja a jogerős szabálysértési határozatok ellen benyújtott méltányossági kérelmeket.

k) Az NFH munkatársai és a felügyelőségek vezetői részére a hatósági ügyeket kivéve a szakmai irányítás eszközeként, jogértelmezési tartalommal nem bíró iránymutatókat és körleveleket ad ki.

l) Koordinálja az NFH nemzetközi kapcsolatait.

m) A felügyelőségek szakmai irányítása keretében ellenőrzi az ágazati szakmai követelmények érvényesülését. Utasíthatja a felügyelőség vezetőjét annak hatáskörébe tartozó ügyekben, kivéve a hatósági jogkörébe tartozó ügyeket. Összehangolja a felügyelőségek vizsgálatait, valamint felügyeli a miniszter által jóváhagyott ellenőrzési és vizsgálati programban meghatározott regionális és országos vizsgálatokat, ellenőrzéseket.

n) Gondoskodik a fogyasztóvédelmi hatósági tevékenység egységes joggyakorlatának, jogalkalmazásának kialakításáról.

o) Felelős a feladatmutatók kialakításáért.

p) Saját bevételek tekintetében javaslatot tesz a költségvetésbe beállítandó keretszámokról.

r) Határoz a köztisztviselők ellenőrzésre jogosító és ellenőrzésre nem jogosító igazolványainak kiadásának és visszavonásának a jogszabályok előírásainak megfelelő rendjéről, feltételeiről.

s) Az államtitokról és szolgálati titokról szóló, módosított 1995. évi LXV. törvényben meghatározott feltételnek megfelelően minősíti az iratokat és megállapítja a minősítési jelölések fokozatait.

t) Dönt az NFH működési, felhalmozási kiadásainak megtervezése kapcsán a rendelkezésre álló keretek elosztásáról a hatályos jogszabályok és rendelkezések figyelembevételével.

u) Javaslatot tesz az NFH ellenőrzési és vizsgálati programjának tematikájára.

v) Gondoskodik a tűzvédelmi és munkavédelmi előírások betartatásáról.

z) Kialakítja a stratégiát az NFH minőségirányítási rendszeréhez.

### 2.1.3. A főigazgató szakmai irányítása kiterjed:

a) az NFH és a felügyelőségek ellenőrzési és vizsgálati programja összeállítására és szakszerű végrehajtását biztosító együttműködésre,

b) a területi szervek részére az egységes jogalkalmazást elősegítő segédanyagok készítésére,

c) törvényességi (ügyészi és saját) vizsgálatok, valamint fogyasztóvédelmi határozatok bírósági felülvizsgálata nyomán hozott döntések általánosítható megállapításait tartalmazó tájékoztatás közreadására,

d) rendszeresen megtartott igazgatói értekezleteken napirendre tűzött szakmai kérdésekkel kapcsolatban hozott állásfoglalásokra,

e) az országos témavizsgálatok, ellenőrzések megkezdését előkészítő megbeszélésekre, a vizsgálat, ellenőrzés

egységes lebonyolítása érdekében munkalapokat és jogszabályokat is tartalmazó szakmai útmutató kiadására a felügyelőségek részére,

f) a 12. EKTB fogyasztóvédelem szakértői csoport megkeresése esetén a feladatot elvégző személy kijelölésére.

### 2.2. Általános főigazgató-helyettes

Az általános főigazgató-helyettes közvetlenül irányítja a Hatósági és Jogi Főosztály, a Piacfelügyeleti és Fogyasztóvédelmi Főosztály, az Élelmiszer- és Vegyipari Laboratórium és a Mechanikai és Villamos Laboratórium munkáját.

Az általános főigazgató-helyettes segíti a főigazgatót az NFH általános működéséhez kapcsolódó, valamint szakmai feladatai ellátásában. Ennek keretében:

a) Állást foglal az irányítása alá tartozó szervezeti egységek munkaterületét érintő kérdésekben, az általuk ellátandó feladatok végrehajtásához szakmai és módszertani útmutatást ad.

b) Szakmai szempontból véleményezi a beruházási tervet.

c) Közreműködik az NFH minőségirányítási rendszere stratégiájának kialakításában.

d) Javaslatot tesz az NFH és a felügyelőségek ellenőrzési és vizsgálati programjának tematikájára.

e) Előkészíti a teljesítményértékelést és a minősítést a közvetlenül irányított vezetők tekintetében.

f) Ellát minden olyan feladatot, melynek elvégzésére az NFH főigazgatója megbízást ad.

g) A főigazgató távolléte, illetve akadályozása esetén ellátja a főigazgató helyettesítését.

h) Az általános főigazgató-helyettes szakmai helyettesítését távolléte, illetve akadályoztatása esetén az érintett szakmai szervezeti egység vezetője látja el.

i) A főigazgató megbízása alapján ellátja az NFH képviselőtét.

### 2.3. Főigazgató-helyettes

#### 2.3.1. Általános stratégiai feladatkörében

a) A Stratégiai Tanácsadó Testület döntése alapján előkészíti az NFH rövid és középtávú stratégiáját és felterjeszti a Stratégiai Tanácsadó Testület elé.

b) Figyelemmel kíséri és elemzi a fogyasztóvédelmi politika érvényesülését.

c) A Stratégiai Tanácsadó Testület döntésének megfelelően elemzéseket és javaslatokat készít az NFH középtávú fogyasztóvédelmi stratégiájának kialakítására.

d) A stratégia megvalósítására tett javaslatait beterjeszti a Stratégia Tanácsadó Testület elé.

e) Előkészíti a Stratégiai Tanácsadó Testület üléseit.

#### 2.3.2. Nemzetközi stratégiai feladatkörében:

a) Kidolgozza az NFH éves nemzetközi kapcsolati politikáját és beterjeszti jóváhagyásra a Stratégiai Tanácsadó Testület részére.

b) Koordinálja az NFH nemzetközi kapcsolatait, ide nem értve az Európai Unió intézményeit.

c) Közreműködik az NFH nemzetközi szakmai értekezleteinek, konferenciáinak szervezésében.

d) Kapcsolatot épít és tart fenn a nemzetközi fogyasztóvédelmi szervezetekkel és szervezetekkel, a Stratégiai Tanácsadó Testület ajánlásai alapján.

e) Figyelemmel kíséri az NFH-t érintő nemzetközi pályázati lehetőségeket, részt vesz a pályázatok előkészítésében.

f) Koordinálja a szakmai fordítások elkészítését, közreműködik a nemzetközi szakmai anyagok, kiadványok feloldozásában.

#### 2.3.3. Oktatási stratégiai feladatkörében:

a) Kialakítja az NFH fogyasztóvédelmi stratégiájához alkalmazkodó belső továbbképzési stratégiáját, megszervezi a továbbképzés rendszerét.

b) Az NFH funkcióit, valamint szervezeti és működési sajátosságait figyelembe véve javaslatot tesz a Stratégiai Tanácsadó Testület részére az NFH humánpolitikai fejlesztése érdekében a főbb képzési célcsoportok, képzési célok és képzési tartalom meghatározására.

2.3.4. A főigazgató megbízása alapján ellátja az NFH képviselőtét.

### 2.4. Regionális igazgatók

Az igazgatót a Nemzeti Fogyasztóvédelmi Hatóság főigazgatója bizza meg, illetve menti fel, felette a munkáltatói jogokat a főigazgató gyakorolja. Az igazgató felmentését, illetve kinevezését a miniszter előzetesen véleményezi.

Az igazgató főosztályvezető besorolású köztisztviselő, megbízása 6 évi határozott időre szól.

Az igazgató a felügyelőség egyszemélyi felelős vezetője, a fogyasztóvédelmi politikáért felelős miniszter, valamint a Nemzeti Fogyasztóvédelmi Hatóság irányításával gyakorolja a jogszabályban megállapított hatáskörét, hatósági jogkörét.

Ennek keretében:

a) Figyelembe véve a főigazgató által fenntartott jogokat, gyakorolja a munkáltatói jogokat a felügyelőség, illetve kirendeltségeinek köztisztviselői és munkavállalói felett. A vezető beosztású köztisztviselők kinevezéséhez, felmentéséhez a főigazgató előzetesen egyetértése szükséges.

b) A vezetők bevonásával javaslatot tesz a főigazgatónak a munkatársak illetményére, a jutalmazásokra.

c) Gondoskodik a régióban dolgozó köztisztviselők teljesítményértékelésének elkészítéséről.

d) Javaslatot tesz az NFH ellenőrzési és vizsgálati programjának tematikájára.

e) A régió tevékenységéről éves/féléves jelentés keretében beszámol az NFH főigazgatójának.

f) Gondoskodik az ellenőrzési és vizsgálati program pontos és szakszerű lebonyolításáról, különös tekintettel az egységes jogalkalmazásra és a jogkövetkezmények alkalmazási elveinek betartására.



g) Irányítja a szervezet tevékenységét, jogkörében utasításokat adhat ki. Meghatározza az SZMSZ keretein belül a szervezeti egységek közti feladatmegosztást és kijelöli az egyes vizsgálatok koordinálásáért felelős kirendeltség-vezetőt, vagy központiszervezet-vezetőt.

h) Figyelemmel kíséri a többleteljesítmény-mutatók teljesítését és a főigazgatói utasításai szerint jelentést készít.

i) Gondoskodik a tűzvédelmi és munkavédelmi előírások betartatásáról.

j) Az NFH-val történt előzetes egyeztetés alapján szervezi a nemzetközi és határ menti kapcsolatokat.

### 2.5. Belső ellenőrzés

A belső ellenőrzés a főigazgató közvetlen irányítása és felügyelete alatt, a tevékenységét meghatározó vonatkozó jogszabályok és a főigazgató által jóváhagyott ún. belső ellenőrzési kézikönyv szerint végzi munkáját.

A belső ellenőrzés az államháztartásról szóló 1992. évi XXXVIII. törvény 121/A. §-ának (1) bekezdésében meghatározott tevékenység, melynek részletes szabályait a költségvetési szervek belső ellenőrzéséről szóló 193/2003. (XI. 26.) Korm. rendelet tartalmazza.

### 2.6. Gazdasági főosztályvezető

A gazdasági főosztályvezető az NFH gazdasági vezetője. A főigazgató, illetve az általános főigazgató-helyettese együttes távolléte és akadályoztatása esetén az NFH működésével összefüggő gazdasági és pénzügyi feladatok tekintetében a főigazgató helyettese. Feladatait a főigazgató közvetlen irányítása, ellenőrzése mellett látja el.

a) Közvetlenül irányítja és ellenőrzi a szervezet gazdálkodását.

b) A központi szervezeti egységek és a felügyelőségek gazdasági munkájához iránymutatást ad, gazdasági intézkedéseket hoz és ellenőrzi azokat.

c) Felelős a Gazdasági Főosztály feladatainak jogszabályszerű ellátásáért.

d) A gazdasági vezető felelőssége nem érinti az NFH főigazgatója és az egyes dolgozók felelősségét.

e) Közreműködik az NFH minőségbiztosítási rendszere stratégiájának kialakításában.

f) Figyelemmel kíséri a feladatmutatók teljesítését, és a főigazgatói utasításban meghatározottak szerint jelentést készít.

### 2.7. Főosztályvezető

A jogszabályok és az SZMSZ előírásai szerint a főigazgató, illetve az általános főigazgató-helyettes közvetlen irányítása alatt, egyszemélyi felelősként vezeti a főosztály munkáját. A főigazgató a főosztályvezetőt osztály vezetésével is megbízhatja.

a) Állást foglal a főosztály munkaterületét érintő kérdésekben, a főosztály által ellátandó feladatok végrehajtásához irányelveket és módszertani útmutatást ad.

b) Megállapítja a főosztály működési rendjét, munkatervét és a feladatok elosztási rendjét, gondoskodik a munkavégzés szervezeti és személyi feltételeiről.

c) Átruházott hatáskörben előkészíti a főosztályra bocsátott munkatársak minősítését és teljesítményértékelését.

d) Javaslatot tesz a főosztály részére biztosított bér- és jutalmazási keret felosztására és kitüntetések adományozására.

e) Szervezi a főosztály feladatainak végrehajtását, szakmai és illetékességi körében kialakítja kapcsolatrendszert.

f) Véleményezi, illetve elkészíti az előterjesztéseknek és jogszabálytervezeteknek a főosztály feladatkörét érintő részét.

g) Javaslatot tesz a főosztály munkatervére, figyelemmel kíséri és biztosítja annak megvalósulását.

h) Javaslatot tesz az NFH és a felügyelőségek ellenőrzési és vizsgálati programjának tematikájára.

i) Közreműködik az NFH minőségirányítási rendszere stratégiájának kialakításában.

j) Az általa irányított szervezeti egység vonatkozásában felel a folyamatba épített előzetes és utólagos vezetői ellenőrzési rendszer (FEUVE) működtetéséért. A FEUVE-rendszer leírását a 8. sz. melléklet tartalmazza.

k) Figyelemmel kíséri a feladatmutatók teljesítését, és a főigazgatói utasításban meghatározottak szerint jelentést készít.

l) Ellát minden olyan munkaköréhez kapcsolódó feladatot, melynek elvégzésével az NFH főigazgatója, illetve a közvetlen irányításával megbízott általános főigazgató-helyettes megbízta.

### 2.8. Főosztályvezető-helyettes

Távollétében a főosztályvezetőt teljes joggal és hatáskörrel helyettesíti. A főigazgató a főosztályvezető-helyettest osztály vezetésével is megbízhatja.

### 2.9. Kirendeltségvezetők és központiszervezet-vezetők

A kirendeltségvezetőt és a központiszervezet-vezetőt – a főigazgató előzetes egyetértésével – a regionális igazgató bízta meg, megbízását a regionális igazgató vonja vissza. Felette a munkáltatói jogokat a regionális igazgató gyakorolja.

a) A munkaköri leírásban foglaltaknak megfelelően vezeti a kirendeltséget, illetve a központi szervezetet.

b) Meghatározza a felügyelők és az ügykezelők részletes feladatait, gondoskodik a hivatali fegyelem megtartásáról.

c) A szervezeti egységéhez tartozó jogi ügyintéző(k)re szignálja a beérkező, helyszíni ellenőrzést nem igénylő panaszokat.

d) Gondoskodik az EVP-ben és a regionális munkatervben meghatározott feladatok magas színvonalú, költséghatékony és eredményközpontú végrehajtásáról.

e) A vizsgálat végrehajtásáról adatokkal és tényekkel alátámasztott megállapításokat a regionális igazgató által meghatározott határidőn belül köteles írásba foglalni.

f) Elrendeli és ellenőrzi az ellenőzésekkel/vizsgálatokkal összefüggő intézkedések megtételét.

g) Gondoskodik a fogyasztói bejelentések, kérelmek gyors és szakszerű intézéséről.

h) Gondoskodik a törvényes és színvonalas munkáról, valamint a regionális igazgató utasításainak végrehajtásáról.

i) Javaslatot tesz a kirendeltség, illetve a központi szervezet működését érintő személyzeti és munkaügyi döntések meghozatalára. A regionális igazgató által meghatározott körben átruházott kiadmányozási joggal rendelkezik.

j) Elkészíti a kirendeltség, központi szervezet dolgozóinak teljesítménykövetelményét, valamint értékelését.

k) Figyelemmel kíséri a Fogyasztó-kapcsolati Iroda munkáját, és segíti annak szakszerű működését.

l) Eljár mindazon munkaköréhez kapcsolódó ügyekben, amellyel a regionális igazgató megbízza.

m) A fogyasztóvédelem társadalmatisításának elősegítése érdekében folyamatos kapcsolatot tart a társellenőrző szervekkel, civil fogyasztóvédelmi feladatokat ellátó egyesületekkel és oktatási intézményekkel.

Átruházott hatáskörben – a kinevezés, a felmentés és a fegyelmi felelősségre vonás kivételével – a következő munkáltatói jogokat gyakorolják:

a) A szabadságolási ütemterv keretei között engedélyezik a szabadságok igénybevételét, véleményezik a fizetés nélküli szabadság engedélyezésére vonatkozó kérelmeket.

b) A munkavégzésről, a munka- és pihenőidőről, a jutalmazásról szóló szabályzat rendelkezéseinek megtartásával túlmunkát rendelhetnek el a felügyelőség regionális igazgatójának egyidejű tájékoztatása mellett.

c) Engedélyezik a régió belüli és kívüli kiküldetéseket és igazolják azok teljesítését.

d) Javaslatot tesznek a kirendeltség és a régió központi szervezeti egysége dolgozóit érintő humánpolitikai és munkajogi intézkedésekre, az irányításuk alatt álló köztisztviselők, ügykezelők és munkavállalók kitüntetésére, jutalmazására, valamint a köztisztviselők esetében fegyelmi felelősségre vonásra.

e) Véleményezik a dolgozói kedvezmények, juttatások igénybevétele tárgyában előterjesztett kérelmeket.

f) Gondoskodnak a köztisztviselők, ügykezelők és munkavállalók arányos foglalkoztatásáról, ellenőrzik a munkavégzést.

g) Engedélyezik a köztisztviselők, ügykezelők és munkavállalók munkaidőben történő eltávozását.

h) Véleményt nyilvánítanak mindazokban a kérdésekben, amelyekben a munkáltatói jogok a régió igazgatóját illetik meg.

#### 2.10. Osztályvezető

a) A jogszabályok, a főigazgatótól, valamint az általános főigazgató-helyettestől, főosztályvezetőtől, főosztályvezető-helyettestől, a regionális felügyelőségek tekintetében a regionális igazgatótól kapott utasítások, továbbá az SZMSZ figyelembevételével vezeti és ellenőrzi szervezeti egysége munkáját, valamint ügyintézői munkát is végez.

b) Az általános főigazgató-helyettes közvetlen irányítása alá tartozó osztály vezetője közvetlenül a főigazgató-helyettestől kaphat utasításokat.

c) Megállapítja az osztály működési rendjét, elkészíti annak munkatervét és a feladatok elosztási rendjét, gondoskodik a munkavégzés szervezeti és személyi feltételeiről.

d) Javaslatot tesz az NFH ellenőrzési és vizsgálati programjának tematikájára.

e) Közreműködik az NFH minőségirányítási rendszere stratégiájának kialakításában.

f) Szervezi az osztály feladatainak végrehajtását és kialakítja szakmai kapcsolatrendszerét.

g) Javaslatot tesz a hozzá beosztott munkatársak minősítésére, illetményére és jutalmazására.

h) Az általa irányított szervezeti egység vonatkozásában felel a folyamatba épített előzetes és utólagos vezetői ellenőrzési rendszer (FEUVE) működtetéséért.

i) Ellát minden olyan munkaköréhez kapcsolódó feladatot, mellyel a felettese megbízza.

j) Elkészíti szervezeti egysége dolgozóinak teljesítménykövetelményét, valamint értékelését.

#### 2.11. Ügyintéző

Az ügyintéző (a Ktv. 2. számú mellékletének I. és II. osztályába besorolt köztisztviselő) a szakmai felettesei által feladatkörébe utalt ügyek ellátásáért önálló felelősséget visel.

Az ügyintéző az osztály feladatát képező ügykörben felelős különösen:

a) az ügyeknek a gazdaságpolitikai célkitűzésekkel összhangban álló, szakmailag egységes elveken alapuló folyamatos ellátásáért;

b) az ügyek előzményének, a tényleges helyzetnek, az adatoknak teljes körű feltárásáért, ismertetéséért;

c) a szükséges belső és külső együttműködés (koordináció) eredményes megvalósításáért;

d) az általa alkalmazott vagy javasolt szakmai megoldásoknak a hatályos jogszabályokkal való összhangjának biztosításáért;

e) döntési alternatívák kimunkálásáért;

f) a szakmai felettesei által adott iránymutatások gyakorlati érvényre juttatásáért.

Közreműködik az NFH minőségirányítási rendszere stratégiájának kialakításában.

#### 2.12. Ügykezelők és a fizikai állományú alkalmazottak

Az ügykezelők és a fizikai állományú alkalmazottak feladata, hogy munkájukkal megfelelően járuljanak hozzá az NFH-ra háruló feladatok eredményes megvalósításához; törekedjenek szakmai feletteseik által meghatározott feladataik minél ésszerűbb, gyakorlati elvégzésére és kezdeményezően segítsék az ügyintézés hatékonyságát, illetve a működés feltételeinek megteremtését.

Az ügykezelők és a fizikai állományú alkalmazottak munkakörét a főosztály, illetve osztály munkarendjében



kell meghatározni, különös tekintettel az ügyiratkezeléssel összefüggésben ellátandó feladatokra.

### 3. A szervezeti egységek együttműködése

Az NFH központi szervének szervezeti egységei önálló feladatkörrel és a feladatok végzéséhez szükséges önálló hatáskörrel rendelkező egymás mellé rendelt szervezeti egységek, amelyek tevékenységüket egymással szoros együttműködésben végzik.

Szakmai irányítás tekintetében az NFH központi szervének szakmai főosztályai, osztályai szoros kapcsolatot tartanak fenn, folyamatos információcserét folytatnak a regionális felügyelőségek szakmai osztályaival és a kirendeltségekkel.

A humánpolitika területén az Igazgatási Főosztály látja el a regionális felügyelőségek érdemi feladatait, a végrehajtásba a munkáltatói jogok gyakorlója a felügyelőség humánpolitikai teendőkkkel megbízott ügyintézőjét vonja be, azonban a szükséges egyeztetést minden esetben el kell végezni.

A regionális felügyelőségek zavartalan működésének, a funkcionális feladatok ellátásának érdekében a regionális felügyelőségek titkársága szoros kapcsolatot tart az Igazgatási Főosztállyal.

Gazdasági ügyekben a regionális felügyelőségek igazgatói és a gazdasági ügyintézők a Gazdasági Főosztály iránymutatását követve végzik feladatukat.

A Hatósági és Jogi Főosztály az egységes jogalkalmazás elősegítése érdekében szakmai segítséget nyújt a regionális felügyelőségek hatósági és jogi munkájához.

A szervezeti egységek feladatkörükben eljárva megtett általános érvényű szakmai intézkedéseikről az érintett felügyelőségeket a Koordinációs Főosztály közreműködésével tájékoztatják.

Ha valamely intézkedés – a központi szervezet tekintetében – más szervezeti egység hatáskörét érinti, vagy más szervezeti egység tevékenységére jelentős hatással van, az intézkedést – előzetesen – egyeztetni kell az adott ügyben érintett szervezeti egységgel.

Amennyiben a felügyelőségek felé a szakmai osztályok részéről az ellenőrzési és vizsgálati programban nem rögzített további feladatmeghatározás, illetve adatszolgáltatást tartalmazó megkeresés kiadása válik szükségessé, azt a kifelé történő információáramlás követhetősége érdekében a Koordinációs Főosztály közreműködésével kell intézni.

Szakmai kérdésekkel a felügyelőségek az adott szervezeti egységhez közvetlenül fordulnak.

Azon közösen intézendő ügyek tekintetében, amelyek meghatározott szervezeti egységek feladatkörébe tartoznak, de több szervezeti egységnél is feladatként jelentkeznek, a kijelölt felelős szervezeti egység gondoskodik az elvi szempontok kialakításáról, a szükséges vélemények beszerzéséről, összesítéséről, a végrehajtás szervezéséről, az NFH képviseléről a külső szerveknél.

A kijelölt felelős mindig a legelsőként szignált szervezeti egység vezetője, vele kell egyeztetnie a véleménykialakításba bevont többi vezetőnek. A véglegesen elkészített válaszlevél-tervezetet a kijelölt felelős készíti el.

### 4. A kiadmányozás rendje

A kiadmányozás az arra jogosult szakmai vezetőnek az ügy érdemi elintézésére vonatkozó eljárási rendelkezése. Ez utóbbi tartalmazza különösen:

- a) a tervezetek jóváhagyásának,
- b) az érdemi döntés meghozatalának,
- c) az írásbeli intézkedésnek és
- d) az irattárba helyezésnek a jogát.

A főigazgató kiadmányozza azokat az ügyiratokat, amelyek címzettje az Országgyűlés tagja, bizottsága, a köztársasági elnök, a Kormány tagja, államtitkár, szakállamtitkár, országos hatáskörű szerv vezetője, regionális szerv vezetője, megyei közgyűlés elnöke, továbbá azokat a szakmai anyagokat, amelyek a szervezet tevékenységét reprezentálják. Az NFH főigazgatója bármely ügy kiadmányozását magához vonhatja, melyet az ügyiraton erre utaló jelzéssel lát el.

A kiadmányozási jog ezen túlmenően az NFH központi szerve tekintetében a főigazgató-helyetteseket, a főosztályvezetőket, osztályvezetőket a hatáskörükbe, valamint az átruházott hatáskörükbe tartozó ügyek vonatkozásában illeti meg. A főigazgató-helyettesek azon ügyek kiadmányozását, melyet az ügyiraton erre utaló jelzéssel látnak el, magukhoz vonhatják. A főosztályvezetők egyes ügyfajták vonatkozásában írásbeli felhatalmazásukkal a kiadmányozási jogát távollétük hiánya esetére is a főosztályvezető-helyettesekre ruházhatják át.

A területi szervek tekintetében a kiadmányozási jog jogosultja a hatáskör címzettjeként a regionális igazgató, aki e jogkörét átruházhatja, az átruházott kiadmányozási jogot visszavonhatja. Az átruházás nem érinti a hatáskör jogosultjának személyét és felelősségét. Az igazgató kiadmányozási jogot adhat az osztályvezetőknek, kirendeltségvezetőknek, központiszervezet-vezetőknek és köztisztviselőknek, melyet ügyrendjükben rögzítenek és a munkaköri leírásokban szerepeltetik. Eljárást igénylő ügyekben a Hatósági és Jogi Osztály vezetőjének szakmai kontrollja mellett kiadmányozási jogot kap a kirendeltségvezető és a központiszervezet-vezető.

A kiadmányozási joggal rendelkezők aláírásuk mellett az NFH hivatalos, sorszámozott körbélyegzőjét, valamint elektronikus aláírás esetén kizárólag személyi használatra átadott elektronikus aláíró kártyájukat használják.

Az NFH hivatalos körbélyegzője a központi szervnél: középen a Magyar Köztársaság címere, felirata: Nemzeti Fogyasztóvédelmi Hatóság. Az NFH hivatalos körbélyegzője a területi szerveknél (regionális felügyelőség és kirendeltségei): középen a Magyar Köztársaság címere, felirata: Nemzeti Fogyasztóvédelmi Hatóság ..... Regionális Felügyelősége és a regionális felügyelőség székhelye.



Távollét vagy akadályoztatás esetén a kiadmányozás az SZMSZ-ben, valamint a köztisztviselő munkaköri leírásában nevesített helyettesítési rend szerint történik.

Az NFH egész szervezetére vonatkozóan valamennyi pénzügyi kihatású kötelezettség a gazdasági főosztályvezető ellenjegyzésével vállalható.

### 5. A sajtótájékoztatás szabályai

Az NFH hivatalos állásfoglalásának közzétételére kizárólag a főigazgató jogosult.

A sajtótájékoztatási tevékenységet a főigazgató közvetlen irányítása alatt működő Társadalmi Kapcsolatok Főosztálya koordinálja. A sajtószervek részéről történő közvetlen megkeresésről a központi szerv és a felügyelőségek munkatársai a Társadalmi Kapcsolatok Főosztályának vezetőjét a nyilatkozatok esetleges ütközését elkerülendő, a nyilatkozattételt megelőzően tájékoztatják.

### 6. Az irányítás egyéb eszközei

#### 6.1. Az NFH munkaértekezletei:

Az NFH éves munkaértekezlete: a hivatal valamennyi munkavállalója részvételével az éves munka értékelésére, a főbb elvek, módszerek meghatározására kerül sor. A munkaértekezletet a főigazgató hívja össze.

Vezetői értekezlet: az értekezleten a főigazgató által meghívottak vesznek részt. A vezetői értekezlet célja az NFH munkája során jelentkező operatív intézkedéseket igénylő kérdések megtárgyalása, továbbá a meghívottak beszámoltatása a folyamatban lévő munkákról. Az értekezletet a főigazgató hívja össze, legalább havonta egy alkalommal.

A hivatal tevékenységében kiemelten fontos információáramlás elősegítése érdekében a vezetői értekezleten részt vevő vezetők az értekezletet követően tájékoztatják munkatársaikat a szervezeti egységüket érintő kérdésekről.

Az NFH főosztályainak, osztályainak munkaértekezlete: félévente legalább egy alkalommal, a főigazgató és a felügyeletet ellátó vezető részvételével. Az értekezletet a főosztályvezetők – a főigazgatóval előzetesen egyeztetett időpontban – hívják össze az irányításuk alá tartozó munkatársak részvételével.

NFH-koordinációs értekezlet: az érintett szervezeti egységek vezetőinek, munkatársainak, a közös feladatok végrehajtásának összehangolására. Összehívásáról szükség szerint a kezdeményező szervezeti egység vezetője gondoskodik.

Ellenőrzések, vizsgálatok szakmai konzultációs értekezlete: az értekezletre egy-egy országos, regionális ellenőrzést, vizsgálatot megelőzően kerül sor, melyen részt vesz valamennyi, a vizsgálatot szakmai és eljárási szempontból irányító munkatárs és minden résztvevő felügyelőség témafelelőse, valamint az igazgató által kijelölt munkatársa. Az értekezlet összehívásáról és lebonyolításáról külön főigazgatói utasítás rendelkezik.

Felügyelőségi igazgatók értekezlete: részt vesznek a felügyelőségek igazgatói, az NFH főigazgatója, főigaz-

gató-helyettesei, főosztályvezetői, valamint a főigazgató által meghívottak. Kölcsönösen tájékoztatják egymást az adott időszakra vonatkozó munkáról, egyeztetik a további feladatokat. Az értekezletet a főigazgató hívja össze szükség szerint, de legalább negyedévente egy alkalommal.

A regionális igazgatók és kirendeltségvezetők, központiszervezet-vezetők munkaértekezlete: részt vesznek a felügyelőségek igazgatói, kirendeltségvezetői, az NFH főigazgatója, főigazgató-helyettesei, főosztályvezetői, valamint a főigazgató által meghívottak. Kölcsönösen tájékoztatják egymást az adott időszakra vonatkozó munkáról, egyeztetik a további feladatokat. Az értekezletet a főigazgató hívja össze.

Regionális szintű vezetői értekezlet: a regionális igazgató közvetlen irányítása alatt álló vezetők szükség szerint, de legalább havonta egyszer értékelő és feladatmeghatározó munkamegbeszélést tartanak. Az értekezletet az igazgató hívja össze és vezeti.

A felügyelőségek osztályainak/kirendeltségeinek/központi szervezetének munkaértekezlete: az értekezleten részt vesznek a felügyelőség szakmai osztályainak/kirendeltségeinek központiszervezet-vezetői és valamennyi munkatársa. Kölcsönösen tájékoztatják egymást az adott időszakra vonatkozó munkáról, egyeztetik a szakmai feladatokat. Az értekezlet összehívásáról a szakmai osztály vezetője/kirendeltségvezető/központiszervezet-vezető vagy a regionális igazgató rendelkezik.

Regionális szintű éves munkaértekezlet: az igazgató szükség szerint, de legalább évente egyszer a munka értékelése és a feladatok meghatározása céljából regionális munkaértekezletet hív össze, melyen a régió minden munkatársa részt vesz.

Az értekezletek szervezőinek minden esetben gondoskodniuk kell az emlékeztető elkészítéséről és nyilvántartásáról.

#### 6.2. Az irányítás egyéb formái:

Főigazgatói utasítás: a főigazgató belső tevékenységet szabályozó utasítást adhat ki. Az utasítás a szervezet általános működési rendjével, nem szakmai jogszabályok végrehajtásával kapcsolatos vezetői rendelkezés, mely minden dolgozóra kötelező előírást tartalmaz. Az előkészítés a kijelölt témafelelős feladata, a tervezetet a Hatósági és Jogi Főosztály véleményezi. Kiadására a főigazgató jogosult, melynek gyakorlati intézése, nyilvántartása az Igazgatási Főosztály feladata.

Igazgatói utasítás: az igazgatónak a regionális felügyelőség belső tevékenységét szabályozó utasítása, mely nem lehet ellentétes tartalmú az NFH SZMSZ-ével és a hatályos főigazgatói utasításokkal. Az adott régió területén minden dolgozóra nézve kötelező. Az utasítást kijelölt témafelelős készíti elő, a Hatósági és Jogi Osztály véleményezi, a kiadást követően pedig nyilvántartja.

Ellenőrzési és vizsgálati program (EVP): az NFH szakmai tevékenységét a fogyasztóvédelemért felelős szociális és munkaügyi miniszter által jóváhagyott munkaterv alapján végzi. Az EVP-t az NFH szakmai főosztályai, osztályai és a regionális felügyelőségek javaslatai alapján a Piacfelügyeleti és Fogyasztóvédelmi Főosztály készíti elő, a

vezetői döntést követően a főigazgató az SZMM fogyasztóvédelemért felelős szervezeti egységének véleményezését követően a miniszter elé terjeszti jóváhagyásra. Az EVP végrehajtásáról főigazgatói utasítás rendelkezik.

Iránymutatás: szakmai jogszabályok végrehajtásával kapcsolatos egységes eljárás biztosítása érdekében szükséges elvi irányítási eszköz. Kiadására a főigazgató, a főigazgató-helyettesek, a főosztályvezetők szakmai területüket érintően jogosultak.

Körlevél: az NFH főigazgatója intézkedéseket, valamint a figyelemfelhívó, tájékoztatást, információt tartalmazó közléseit körlevél formájában adja ki:

- a regionális felügyelőségek (külső körlevél),
- az NFH szervezeti egységei részére (belső körlevél).

A központi szerv főigazgató-helyettesei, igazgatók, főosztályvezetők a saját feladatkörükbe tartozóan adhatnak ki iktatószámmal ellátott körlevelet. Amennyiben a körlevél a szervezet általános irányítására vonatkozó, illetve a szakmai irányítás jogkörébe tartozó utasítást, feladatmeghatározást, számonkérést, adatszolgáltatást tartalmaz, akkor ezt a főigazgatónak, vagy a főigazgató-helyettesnek szignálnia kell és előzetesen nyilvántartásba vétel céljából a Koordinációs Főosztálynak is meg kell küldeni.

Az NFH területi szervei tekintetében az igazgatók az adott régióra vonatkozó hatállyal adhatnak ki iktatószámmal ellátott körlevelet.

#### 7. Az ügykörök átadása

Szervezeti és/vagy személyi változás, valamint hosszabb távollét esetén az ügyek átadás-átvételének rendjét a Közzolgálati Szabályzat állapítja meg.

Az iratkezeléssel, valamint a minősített adatok védelmével kapcsolatos szabályokról külön főigazgatói utasítás rendelkezik.

A vezető személyében beálló változás esetén a távozó vezető jegyzőkönyvvel adja át a vezetése alatt álló szervezet vagy szervezeti egység vezetését utódjának, illetve a helyettesítésével megbízott köztisztviselőnek. A jegyzőkönyvben fel kell sorolni a legfontosabb feladatokat, körülményeket, tényeket, a kiemelkedő fontosságú konkrét ügyek állását, valamint a függőben lévő ügyekben átadott ügyiratokat, dokumentumokat. A jegyzőkönyvet három példányban kell elkészíteni, ebből egy példány az új vezetőé, egy példány a távozó vezetőé, egy példányt az irattárban kell elhelyezni.

Az NFH-tól távozó ügyintéző köteles a nála lévő ügyeket befejezni, lezárni. Ha az valamilyen ok miatt nem lehetséges, a függőben maradt ügyeket jegyzőkönyvvel át kell adni a közvetlen felettesének, illetve az általa kijelölt ügyintézőnek.

## II. FEJEZET

### KÜLÖNÖS RÉSZ

#### *AZ NFH szervezeti egységeinek feladatköre*

*1. A főigazgató közvetlen irányítása alatt álló szervezeti egységek:*

Stratégiai Tanácsadó testület

- 1.1. Főigazgatóság – titkárság
- 1.2. Belső ellenőrzés
- 1.3. Igazgatási Főosztály
- 1.4. Gazdasági Főosztály
- 1.5. Társadalmi Kapcsolatok Főosztálya
- 1.6. Koordinációs Főosztály
- 1.7. Az NFH területi szervei (felügyelőségek) és azok kirendeltségei

*2. Az általános főigazgató-helyettes közvetlen irányítása alá tartozó szervezeti egységek:*

- 2.1. Hatósági és Jogi Főosztály
- 2.2. Piacfelügyeleti és Fogyasztóvédelmi Főosztály
- 2.3. Élelmiszer- és Vegyipari Laboratórium
- 2.4. Mechanikai és Villamos Laboratórium

#### *AZ NFH szervezeti egységeinek feladatköre*

*1. A főigazgató közvetlen irányítása alá tartozó szervezeti egységek:*

Stratégiai Tanácsadó Testület

A főigazgató közvetlen irányítása alatt álló, tanácsadó, döntés-előkészítő testület. Állandó és nem állandó tagok alkotják. Állandó tagja az általános főigazgató-helyettes és a főigazgató-helyettes. A nem állandó tagok összetételét (regionális igazgatók, főosztályvezetők, osztályvezetők, köztisztviselők) és számát az aktuális döntés előkészítésének témája szabja meg.

Feladatai közé tartozik:

- a) az NFH középtávú fogyasztóvédelmi stratégiájának kialakítása,
  - b) a nemzetközi kapcsolati politikájának kialakítása,
  - c) a szakmai továbbképzés stratégiájának kialakítása.
- Üléseit szükség szerint, a főigazgató utasítására a főigazgató-helyettes hívja össze.

1.1. Főigazgatóság – titkárság

A főigazgató közvetlen irányításával ellátja mindazon feladatokat, amely a főigazgató és a főigazgató-helyettesek vezetői munkáját segítik (adminisztráció, levelezés, egyeztetés, határidő-nyilvántartás stb.).

1.2. Belső ellenőrzés

A belső ellenőrzés a főigazgató közvetlen felügyelete alatt áll, feladata:

a) A hosszú távú stratégiai terv, ezzel összhangban a 3 éves időtartamra készítendő középtávú, valamint a tárgyévét követő évre vonatkozó éves ellenőrzési terv elkészítése.

b) Az éves ellenőrzési tervet minden tárgyévet megelőző év november 15-ig, az éves ellenőrzési jelentést pedig a tárgyévét követő év március 15-ig megküldi a felügyeletet ellátó SZMM belső ellenőrzési egysége vezetőjének.

c) Ellenőrzéseit a jóváhagyott éves munkatervben meghatározott tematikák szerint kell végeznie. Szükség esetén a munkatervben nem szereplő célvizsgálatokat is végez. Elemzi és figyelemmel kíséri a működés szabályozott-



ságát, a gazdálkodás rendjét, szabályszerűségét, a bizonylati rend és okmányfegyelem betartását.

### 1.3. Igazgatási Főosztály

A főigazgató közvetlen felügyelete alatt működő szervezeti egység, melyet a főosztályvezető irányít. A főosztály három osztályra tagozódik, melyet főosztályvezető-helyettes, illetve osztályvezető vezet. A főosztályvezetőt távolléte esetében a főosztályvezető-helyettes helyettesíti.

#### 1.3.1. Igazgatási Osztály

a) Az osztály kezdeményezi az egyes szakterületek bevonásával a belső szabályzatok és főigazgatói utasítások előkészítését, és közreműködik azok kiadásában.

b) A belső szabályzatok szakmai tartalmáért az adott szakterület vezetője a felelős.

c) Gondoskodik a hivatali ügymenet működésének folyamatoságáról, figyelemmel kíséri annak betartását. Segíti a döntési alternatívák előkészítését, koordinálja a vezetői intézkedések végrehajtását.

d) Az osztály az iktatórendszeren keresztül kapcsolódik a KPIR-hez. Vezetője az adatbázis használatával döntéseket elősegítő közvetlen és származtatott információkhoz jut.

e) Közreműködik a felügyelőségeket és az NFH több szervezeti egységét együttesen érintő, a főigazgató hatáskörébe utalt általános igazgatási felügyelet irányításában.

f) Szervezi és koordinálja az NFH egészét érintő, illetve külső megjelenítését szolgáló rendezvények, kiállítások, konferenciák megrendezését és lebonyolítását – kivéve az egy-egy részterületre irányuló szakágazati rendezvényeket.

g) Nyilvántartja az NFH és a társhatóságok, egyéb intézmények, szervezetek közötti együttműködési megállapodásokat.

h) Megszervezi és irányítja az iratkezelési feladatokat (iktatás, irattár, határidő-követés, nyilvántartások), különös tekintettel a minősített iratok kezelésére. Ellátja a központi postabontással, érkeztetéssel, irattározással, fénymásolással kapcsolatos feladatokat.

i) Ellátja az NFH-nál működő iktató- és dokumentumkezelő rendszer működtetésével kapcsolatos feladatokat, képzést, tájékoztatást tart a rendszerrel kapcsolatban. Kezeli a hibabejelentő rendszert és folyamatos kapcsolatot tart a rendszer fejlesztőjével.

j) Elkészíti, majd a Magyar Országos Levéltár és a Kormányzati Iratkezelési Felügyelet részére engedélyeztetés céljából megküldi az NFH Iratkezelési Szabályzatát. Jóváhagyás után gondoskodik annak főigazgatói utasítás formájában történő közzétételéről.

k) Közreműködik az NFH munkatársai részére szervezett szakmai továbbképzésekben és oktatásokban.

l) Miniszteri jóváhagyásra előkészíti az NFH Szervezeti és Működési Szabályzatát.

m) Figyelemmel kíséri az ahhoz kapcsolódó és egyéb szabályzatainak elkészítését, módosítását, gondoskodik azok kiadásáról.

n) Nyilvántartást vezet a főigazgatói utasításokról, szabályzatokról.

o) Főigazgatói aláírásra előkészíti az NFH jelentéseit és beszámolóit.

p) Szervezi az igazgatói, a vezetői, valamint a főigazgató utasítása szerinti egyéb értekezleteket.

r) Ellátja a nyomdai megrendelésekkel kapcsolatos feladatokat.

#### 1.3.2. Humánpolitikai Osztály

a) A jogszabályok és a főigazgató által meghatározott szempontok alapján végzi az NFH központi szervének és a felügyelőségek – humánpolitikai feladatokkal megbízott munkatársainak bevonásával – humánpolitikai munkáját.

b) Szoros munkakapcsolatot tart a felügyelőségek vezetőivel és humánpolitikai feladatokat ellátó munkatársaival.

c) Bonyolítja a köztisztviselői pályázatok közzétételét és részt vesz a hatáskörébe tartozó pályázatok elbírálásában.

d) Végzi a közszolgálati jogviszonyhoz kapcsolódó feladatokat (általános, érdemi tevékenység, adminisztráció, statisztika, nyilvántartás, ellenőrzés).

e) Ellátja a közszolgálati alapnyilvántartással kapcsolatos feladatokat.

f) Statisztikai adatközlést teljesít az illetékes szervezetek részére.

g) Szervezi, lebonyolítja a fegyelmi eljárásokhoz kapcsolódó feladatokat.

h) Szervezi az újonnan belépő munkatársak munkavégzéséhez szükséges alapvető, az NFH-n működő informatikai rendszerek ismeretének elsajátítását.

i) A központi szervezet köztisztviselőit érintően szervezi, a régiók tekintetében pedig segítséget nyújt a köztisztviselői alap-, illetve szakvizsga lebonyolításában.

j) Működteti a teljesítményértékelő rendszert.

k) Ellátja a köztisztviselők minősítésével és teljesítményértékelésével kapcsolatos feladatokat.

l) Ellátja a kitüntetések, elismerések előkészítését, a kapcsolódó szervezési feladatokat.

m) Feladata a központi bérszámfejtéshez történő adat-szolgáltatás, szabadságmegállapítás, a régiók tekintetében a nyilvántartás, és a feladatokhoz kapcsolódó programok kezelése.

n) Ellátja a köztisztviselők vagyonynyilatkozat-tételi kötelezettségével kapcsolatos feladatokat.

o) Ellátja a munkáltatói lakásépítési és -vásárlási kölcsönrel kapcsolatos szervezési feladatokat.

p) Ellátja a tanulmányi szerződések előkészítésével kapcsolatos feladatokat.

r) Ellátja a munkatársak nyugdíjazásával kapcsolatos feladatokat.



### 1.3.3. Informatikai Osztály

a) Az NFH központi szerve tekintetében biztosítja, míg a felügyelőségek tekintetében pedig segítséget nyújt az informatikai rendszerek biztonságos és folyamatos működéséhez. Külön ügyel az informatikai biztonságra, az adatvédelemre és az adatrögzítés feltételeinek meglétére.

b) Biztosítja az informatikai biztonságra vonatkozó új szabályzatok előkészítését, a hatályos szabályzatok érvényesülését és betartását.

c) Rendszeresen ellenőrzi az informatikai rendszer előírászerű használatát.

d) Ellátja az informatikai katasztrófavédelemmel kapcsolatos feladatokat.

e) Elvégzi az NFH központi szerve kompetenciájába tartozó hardver- és szoftverhibák elhárítását, javaslatot tesz a felügyelőségek üzemszerű, folyamatos és biztonságos működését elősegítő hálózat létrehozására, működtetésére.

f) Ismerteti és oktatja a számítógépes alkalmazásokat a rendszer használói számára.

g) Működteti az informatikai rendszerrel, informatikai feladatokkal kapcsolatos hibabejelentő rendszert.

h) Kapcsolatot tart az NFH-nál működő informatikai rendszerek fejlesztőivel.

i) Javaslatot tesz az informatikai fejlesztésekre.

j) Ellátja az informatikai feladatokat tartalmazó projektek vezetését.

k) Biztosítja a KPIR társhatósági moduljának, valamint az NFH-nál működő, a közigazgatásban előírt informatikai rendszerek működését.

l) Kapcsolatot tart az NFH szervezeti egységeivel a KPIR- és RAPEX-rendszerek működtetése érdekében, illetőleg más külföldi rendszerekből érkező adatok fogadása, feldolgozása és továbbítása érdekében.

### 1.4. Gazdasági Főosztály

A főigazgató közvetlen felügyelete alatt álló, a főosztályvezető irányításával működő funkcionális szervezeti egység. A főosztályvezető távolléte esetén teljes körű általános helyettese a főosztályvezető-helyettes.

#### 1.4.1. Költségvetés és beszámoló tárgy körben

a) Elkészíti a felügyeleti szerv által meghatározott keretszámok figyelembevételével az NFH költségvetési javaslatát.

b) A szerkezeti változások, szintre hozások, többletfeladatokhoz szükséges többlet-előirányzat és a saját bevételek megtervezésével megállapítja az eredeti előirányzatot.

c) A felügyeleti szerv által jóváhagyott kiemelt előirányzatok alapján elkészíti az elemi költségvetést.

d) Intézkedik a költségvetési előirányzatok módosításáról.

e) Gondoskodik az NFH előirányzat-maradványának szabályszerű felhasználásáról.

f) Előirányzat-felhasználási tervet készít.

g) Negyedévente elkészíti az NFH időközi mérlegjelentését, a gazdálkodásról féléves és éves beszámolót, illetve

szöveges indokolást készít a hatályos jogszabályi előírásoknak megfelelő tartalommal.

h) Nyilvántartást vezet a kiszabott és befolyt bírságbevételekről.

i) Ellátja az NFH költségvetési tervezésével, a költségvetés végrehajtásával, zárszámadásával kapcsolatos feladatokat, biztosítja az NFH működéséhez a személyi és tárgyi feltételeket.

j) Elkészíti és aktualizálja az NFH gazdálkodási ügyrendjét, számviteli politikáját és egyéb gazdasági-számviteli szabályzatait.

k) Gondoskodik a gazdálkodáshoz kapcsolódó maradványelszámolás összeállításáról.

#### 1.4.2. Könyvvizetés, vagyongazdálkodás tárgy körben

a) Az NFH költségvetését terhelő kötelezettségvállalásait a főigazgató aláírása előtt a főosztályvezető ellenjegyzi.

b) A főosztály a kötelezettségvállalásokról és azok teljesítéséről naprakész nyilvántartást vezet.

c) Rögzíti az eredeti előirányzatokat, valamint az előirányzat-módosításokat.

d) Ellátja az NFH könyvvizetését.

e) Az előírt formában és tartalommal analitikus nyilvántartásokat vezet, gondoskodik az analitikus nyilvántartások és könyvelés közti egyezőségről.

f) Egyeztetést végez a kincstári nyilvántartással, és a szükséges módosításokat benyújtja a Kincstár részére.

g) Gondoskodik az NFH vagyonának rendeltetészerű használatáról és hasznosításáról.

h) Az NFH tulajdonában levő eszközökről és az üzemeltetésre átadott eszközökről naprakész nyilvántartást vezet.

i) Az éves beszámoló alátámasztását szolgáló leltározást előkészíti, az NFH központi szerve tekintetében lebonyolítja, a felügyelőségek tekintetében pedig irányítja és ellenőrzi, majd az NFH-ra vonatkozó teljes leltárt kiértékeli.

j) Gondoskodik a pénzügyi-számviteli integrált informatikai rendszer használatáról.

k) Az NFH tárgyi évi tervezett közbeszerzéseiről, beruházásairól, beszerzéseiről az önálló szervezeti egységek igényeinek és javaslatainak figyelembevételével beszerzési és közbeszerzési tervet készít, melyet a főigazgató hagy jóvá.

l) A Közbeszerzési Szabályzatban foglaltak szerint felel a közbeszerzési törvény maradéktalan betartásáért.

m) Gondoskodik az NFH kötelezettségeinek határidőben történő teljesítéséről, illetve a követelések behajtásáról.

1.4.3. Ellátja a napi gazdálkodással kapcsolatos feladatokat, melynek keretében:

##### 1.4.3.1. az NFH egész szervezete tekintetében:

a) Ellátja a szolgáltatásnyújtással, készlet-, tárgyieszköz-értékesítéssel kapcsolatos számlázást, a bevételekről és kinnlévőségekről analitikus nyilvántartást vezet, intézkedik a kinnlévőségek behajtásáról.

b) Elvégzi a bejövő számlák ellenőrzését, nyilvántartásba vételét, igazoltatását és a pénzügyi teljesítést.

c) Bonyolítja a központosított illetményszámfejtéshez szükséges adatszolgáltatást.

d) Ellátja a személyi állomány Magyar Államkincstár által előírt nem rendszeres juttatásaival kapcsolatos bérszámfejtési feladatokat.

e) Bonyolítja a bérigazgatási, bérszámfejtési, társadalombiztosítási, nyugdíjpénztári, személyi jövedelemadó, munkaadói és munkavállalói járulék ügyleteket, az adókról, járulékokról a bevételeket elkészíti, az átutalásokról határidőben gondoskodik.

f) Végzi a köztisztviselők MÁV-kedvezmények ellátásával kapcsolatos feladatokat.

g) Szervezi és intézi a lakásépítési és -vásárlási kölcsönrel, munkabérelőlegekkel és a béren kívüli juttatásokkal kapcsolatos feladatokat.

h) Koordinálja a működéshez szükséges anyag- és egyéb készletek beszerzését, a felügyelőségek részére koordinálja a beszerzések terítését, bizonyos esetekben raktározási feladatokat lát el.

i) Gazdálkodással kapcsolatban információt, adatokat szolgáltat az érvényben lévő jogszabályok, belső szabályzatok előírásai szerint, illetve a vezetés részére egyedi igények alapján.

j) Ellátja a működtetéssel, beruházásokkal, fenntartással kapcsolatos kötelezettségvállalások ellenjegyzését, nyilvántartását és pénzügyi teljesítését.

k) A gazdálkodási adatok tekintetében ellátja a közpénzek felhasználásával, a köztulajdon használatának nyilvánosságával, átláthatóbbá tételével és ellenőrzésének bővítésével összefüggő egyes törvények módosításáról szóló 2003. évi XXIV. törvényben meghatározott feladatokat.

l) Teljesíti az adatszolgáltatási, statisztikai jelentési kötelezettségeket.

1.4.3.2. Az NFH központi szerve tekintetében:

a) Forintban és valutameneként pénztárat vezet.

b) Vezeti az NFH központi szerve munkatársainak szabadság-nyilvántartását, valamint BKV-bérleteivel kapcsolatos feladatokat.

1.4.3.3. A regionális felügyelőségek tekintetében:

a) Irányítja és ellenőrzi az ügyrendben szabályozott készpénzszámolásokat, a keretek felhasználását.

b) A régióközpontokban vezetett pénztári elszámolásokat utalványozza, ellenjegyzzi.

c) A beszerzési igényeket összegyűjti a beszerzéseket teljeskörűen lebonyolítja, kivétel a napi munkához elengedhetetlen helyi beszerzések, illetve a külön szabályozott kincstári kártyás beszerzések.

d) Feladata a Kincstári kártya szabályszerű használatának ellenőrzése, elszámolása.

1.4.4. Az épületüzemeltetéshez kapcsolódó feladatok tekintetében:

a) A felügyelőségek tekintetében gondoskodik az üzemeltetési szerződések szabályszerű megkötéséről, azok nyilvántartásáról, szakmai igazolással ellátott számlák

kiegyenlítéséről, valamint a gépjárművek szabályszerű üzemeltetésének ellenőrzéséről.

b) A folyamatos üzemeltetés körében felmerülő beruházási és karbantartási igényeket összegyűjti, jóváhagyása esetén lebonyolítja.

1.4.4.1. Az NFH központi szerve tekintetében

a) Gondoskodik a gépjárművek üzemeltetéséről és a szabályszerű használat ellenőrzéséről.

b) Biztosítja a működéshez szükséges anyag- és egyéb készletek beszerzését.

c) Ellátja a vagyonszármazékos feladatokat.

d) Meghibásodás esetén, illetve veszélyhelyzet elhárítása érdekében karbantartó munkát végez/végeztet, a szabályszerű hibamentes működést ellenőrzi.

e) Gondoskodik a rendészeti feladatok szerződésnek megfelelő ellátásának ellenőrzéséről.

f) Gondoskodik a helyiségek takarításáról.

g) Eleget tesz a nyomtatók/sokszorosítók karbantartási szerződésében vállalt bejelentési kötelezettségnek (példányszám, hibabejelentés).

h) Részt vesz a rendezvények előkészítésében.

i) Postai ügyeket, postaátvételt és pénzszállítást, szükség szerinti kézbesítést végez.

#### 1.5. Társadalmi Kapcsolatok Főosztálya

A főigazgató közvetlen felügyelete alatt és irányításával, a főosztályvezető vezetésével működik.

a) Kapcsolatot tart fenn a fogyasztóvédelemmel foglalkozó társadalmi szervezetekkel és más civil szervezetekkel, szervezi a döntés-előkészítő, illetőleg konzultációs jellegű találkozókat, együttműködik a szakmai és kommunikációs tevékenység összehangolása érdekében a civil szervezetekkel.

b) A főosztály kapcsolatot tart a felügyelőségekkel, társhatóságokkal, a békéltető testületeket működtető kamarákkal és nyilvántartja a kamara által megküldött békéltető testületi tagok listáját.

c) A társadalmi szervek, egyesületek, kamarák részére megkeresés esetén tájékoztatást, felvilágosítást ad a hozzájuk érkező panaszokkal kapcsolatos lehetséges intézkedések megtételéhez.

d) Feladata az NFH külső megjelenítésével, a sajtóval kapcsolatos kommunikáció, sajtótájékoztatónak szervezése, a sajtóinformációkkal való ellátásáról gondoskodás, valamint háttérbeszélgetések kezdeményezése a sajtó képviselői részére.

e) Szerkeszti, irányítja és fejleszti az NFH honlapját.

f) Gondoskodik az NFH honlapjának folyamatos frissítéséről, az aktuális információk, összefoglaló jelentések elektronikus úton való közzétételéről.

g) Figyelemmel kíséri az NFH, valamint a felügyelőségek tevékenységével, valamint a fogyasztóvédelmi kérdésekkel összefüggő sajtómegjelenéseket.

h) A belső információáramlás megfelelő biztosítása végett működteti és folyamatosan frissíti az NFH intranet-oldalait.



i) A rendelkezésére álló internetes és előfizetéses adatokból napi sajtófigyelő tevékenységet végez, az ebből készült adatbázist tevékenységének elemzésére felhasználja.

j) Előkészíti a nyilatkozattétel rendjét és az ezzel kapcsolatos szabályokat rögzítő utasításokat.

k) Rendszeres konzultációkat tart az igazgatókkal, szakmai főosztályok, osztályok vezetőivel a sajtónyilatkozatok szakmai tartalmáról.

l) A Piacfelügyeleti és Fogyasztóvédelmi Főosztály által továbbított riasztásokat fogadja, gondoskodik azok nyilvános közzétételéről.

m) Az NFH és a felügyelőségek nyilatkozatai egységeségének biztosítása érdekében belső tájékoztató anyagokat készít.

n) Kezdeményezi kommunikációs tréningek szervezését az NFH vezetői, valamint a sajtónak gyakran nyilatkozó munkatársai részére.

o) Szervezi és koordinálja az NFH egészét érintő, illetve külső megjelenítését szolgáló rendezvények, kiállítások, konferenciák megrendezését és lebonyolítását.

p) Javaslatot tesz az NFH tájékoztató kiadványainak tartalmára és terjesztésére.

r) Együttműködik a minisztériumok, országos hatáskörű szervezetek, érdekképviseltek sajtófőosztályaival, kommunikációs igazgatóságaival, valamint az Országgyűlés Hivatalával.

### 1.6. Koordinációs Főosztály

A főigazgató közvetlen felügyelete alatt működő, két osztályra tagozódó szervezeti egység, melyet a főosztályvezető irányít. Az osztályokat a főosztályvezető-helyettes, illetve osztályvezető vezetik. A főosztályvezetőt távolléte esetében a főosztályvezető-helyettes helyettesíti.

#### 1.6.1. Koordinációs Osztály

a) Az Osztály feladata az országos, illetve regionális ellenőrzések és vizsgálatok, valamint az esetenként elrendelt egyéb ellenőrzések előkészítése, koordinálása, a felügyelőségek és az NFH központi szervének szervezeti egységei jelentéseinek összefogása, az EVP végrehajtása.

b) Közreműködik az NFH központi szervének munkatársai és a felügyelőségek részére történő, jogértelmezést nem tartalmazó iránymutatások, állásfoglalások előkészítésében, gondoskodik azok nyilvántartásáról, hozzáférhetőségéről.

c) Figyelemmel kíséri és koordinálja a vezetői intézkedések végrehajtását.

d) Felügyeli a helyi kezdeményezésű vizsgálatokat.

e) Koordinálja a szakmai tevékenységhez kapcsolódó jogszabálytervezetek véleményezését, különös tekintettel a felügyelőségek bevonására.

f) Szervezi az NFH munkaértekezleteit, beleértve az ellenőrzéseket és vizsgálatokat előkészítő és konzultációs értekezleteit.

g) A hatékony vizsgálati, ellenőrzési tevékenység elősegítése érdekében koordinálja a hivatal szakmai szervezeti egységei és a felügyelőségek közötti kapcsolattartást.

h) Gondoskodik a központi szerv ügyiratainak, szakmai anyagainak a regionális igazgatók, illetve kirendeltségvezetők részére való eljuttatásáról.

i) Javaslatot tesz a regionális felügyelőségek szakmai munkájával kapcsolatos visszacsatolási rendszer intézményesítésére.

j) Részt vesz a Stratégiai Tanács munkájában.

k) Közreműködik a képzési, oktatási tevékenységre vonatkozó javaslat összeállításában, a regionális felügyelőségekre vonatkozóan.

#### 1.6.2. Monitoring Osztály

a) A főosztályvezető felügyelete alatt, osztályvezető irányításával működő szervezeti egység.

b) Kiemelt feladata a regionális felügyelőségek munkájának monitoring jellegű, folyamatos helyszíni ellenőrzése, jelentések készítése.

c) Munkáját éves ellenőrzési terv alapján végzi.

d) Ellenőrzése kiterjed a felügyelőségek szakmai tevékenységeire, – amennyiben szükséges, az ellenőrzésben a szakmai szervezeti egységek bevonásával – a jogi, szakmai iránymutatások kivitelezésére, a központi, főigazgatói utasítások megtartására, az ellenőrzéssel összefüggő gazdálkodás racionális keretek között történő végrehajtására.

e) Együttműködik a központi főosztályokkal és a regionális felügyelőségekkel az ügyrend és egységes iratminták kialakításában és karbantartásában, ellenőrzi azok következetes használatát.

f) A regionális felügyelőségek bevonásával kidolgozza a régió teljesítményértékelésére alkalmas szempontrendszert, amelyet a főigazgató számára, jóváhagyás végett benyújt.

g) Az elfogadott szempontrendszert ismerteti a regionális felügyelőségekkel.

h) Az ellenőrzési tapasztalatok alapján a regionális felügyelőségek munkáját évente két alkalommal a főigazgató számára összességében értékeli.

#### 1.7. Az NFH területi szervei (felügyelőségek)

A regionális felügyelőségek a főigazgató közvetlen vezetése alatt álló szervezeti egységek, melyek részletes feladatait ügyrendjük tartalmazza. Az ügyrendek főigazgatói utasítás formájában kerülnek kiadásra.

Az ügyrend tartalmazza az irányításra és a szervezet vezetésére vonatkozó olyan szabályokat, melyeket az SZMSZ nem részletez.

##### 1.7.1. Regionális Felügyelőségek Titkársága

Az igazgató közvetlen irányításával ellátja mindazon feladatokat, amely az igazgató és a kinevezett vezetők munkáját segítik (adminisztráció, levelezés, egyeztetés, határidő-nyilvántartás stb.). A titkárság ügyintézői végzik a régió tekintetében a központi szerv irányításával a gazdasági és humánpolitikai feladatokat.



### 1.7.2. Hatósági és Jogi Osztály

Eljár a regionális igazgató hatáskörébe tartozó elsőfokú hatósági ügyekben.

Ennek keretében:

a) A felügyelőség illetékességi területén végzett hatósági ellenőrzések megállapításairól felvett jegyzőkönyv, illetve a hatásköri vagy illetékességi okból áttett anyagok figyelembevételével előkészíti:

- a fogyasztóvédelmi eljárás,
- Fttv. szerinti eljárás,
- a piacfelügyeleti eljárás,
- a reklámfelügyeleti eljárás

keretében hozandó döntéseket, intézkedéseket.

b) A felügyelőség közigazgatási hatósági jogkörben hozott I. fokú döntése ellen benyújtott jogorvoslati kérelmet felterjeszti a Nemzeti Fogyasztóvédelmi Hatóság főigazgatójához.

c) A Felügyelőség szabálysértési jogkörben hozott döntései elleni panaszt, kifogást felterjeszti az elbírálásra jogosult szervhez.

d) Biztosítja a szabálysértési jogkörben hozott döntések törvényességét.

e) Feldolgozza és elemzi az osztály feladatköréhez kapcsolódó hatósági tevékenység tapasztalatait, elkészíti az erre vonatkozó időszakos és éves statisztikai jelentéseket, elkészíti az osztály feladatkörébe tartozó beszámolókat.

f) Elvégzi a hatósági tevékenységgel kapcsolatos szakmai anyagok, jogszabálytervezetek véleményezését.

g) Figyelemmel kíséri a felügyelőség feladatköréhez tartozó jogszabályok változását, erről haladéktalanul tájékoztatja a felügyelőség szervezeti egységeit.

h) Az egységes jogértelmezés és jogalkalmazás érdekében szükség szerint értekezletet tart a szervezeti egységek dolgozói részére. Gondoskodik az értekezlet napirendjének, állásfoglalásainak előkészítéséről, figyelembe véve a szervezeti egységek vezetőinek véleményét, javaslatát.

i) Gondoskodik a munkaértekezleten megszületett döntések igazgatói utasítás formájában történő kiadásáról, s ezekről nyilvántartást vezet.

j) Az egységes jogértelmezés kialakítása érdekében – az igazgatóval, a regionális felügyelőségek társosztályával, illetve a NFH Hatósági és Jogi Főosztályával egyeztetve – szakmai anyagokat, iránymutatásokat, körleveleket készít. Együttműködik más államigazgatási szervekkel, az illetékes bírósággal, ügyészségekkel, civil szervezetekkel, önkormányzatokkal.

k) Az illetékes adóhatóságnál végrehajtási eljárást kezdeményez.

l) A felügyelőség szervezeti egységeinél rendszeresen figyelemmel kíséri a kérelmek, közérdekű bejelentések intézésének jogszerűségét.

m) Megteszi a szükséges intézkedést a határozatok nyilvánosságra hozatalával kapcsolatban.

n) Rögzíti a szükséges adatokat a bírságmodulba.

o) Elkészíti a fegyelmi eljárással kapcsolatos iratokat.

### 1.7.3. Kirendeltség és központi szervezet

a) Elvégzi a felügyelőség munkatervében meghatározott ellenőrzéseket.

b) A regionális igazgató kijelölése, illetve az NFH szakmai főosztálya iránymutatása alapján elkészíti a részleges és összefoglaló rendkívüli, vizsgálati és időszakos jelentéseket, eleget tesz az NFH által előírt adatszolgáltatási kötelezettségnek.

c) Intézi a helyszíni vizsgálatot igénylő fogyasztói bejelentéseket, kérelmeket, s az ezzel összefüggő intézkedéseket előkészíti a Hatósági és Jogi Osztály részére.

d) Szakmai támogatást nyújt a Fogyasztó-kapcsolati Iroda munkájához.

e) Az előírt módon kezeli az NFH-nál rendszeresített informatikai rendszereket.

f) A regionális igazgató által meghatározott témavizsgálatok esetében koordinálja és megszervezi a régió területén az ellenőrzéseket, felelős az ellenőrzések összehangolásáért.

g) Az ellenőrzés végrehajtásáról, megállapításairól – adatokkal és tényekkel alátámasztott – vizsgálati és statisztikai jelentést készít az NFH szakmai főosztálya részére.

h) A regionális igazgató kijelölése alapján közreműködik a feladatköréhez kapcsolódóan a Regionális Államigazgatási Kollégium napirendjének, állásfoglalásainak előkészítésében, ennek megfelelően közreműködik a társ-hatóságokkal közös ellenőrzések egyeztetésében, az ellenőrzési tapasztalatok értékelésében.

*1.7.4. A Közép-magyarországi Regionális Felügyelőség területén a hat régiótól eltérően az alábbi szervezeti egységek működnek:*

#### 1.7.4.1. Piacfelügyeleti Osztály

A regionális igazgató irányítása és az igazgatóhelyettes felügyelete alatt, az osztály vezetőjének vezetésével működő szervezeti egység.

Tevékenysége a nem élelmiszertermékekre terjed ki.

Feladatköre:

a) Ellátja az áruk biztonságosságával és a fogyasztók vagyoni érdekeivel kapcsolatos hatósági ellenőrzési feladatokat.

b) Országos, regionális és egyedi célvizsgálatot végez az alábbi területeken:

- termékbiztonság ellenőrzése;
- a termékek tanúsított vagy jogszabályi előírások szerinti minőségének ellenőrzése;
- az általános működési feltételek teljesítésének ellenőrzése;
- a termékek jelölése, dokumentációi, kellékei és okmányai jogszabályoknak való megfelelésének ellenőrzése.

c) Részt vesz a Fogyasztóvédelmi Osztállyal közösen az NFH által az országos programon felül elrendelt rendkívüli ellenőrzéseken.

d) Szakmai kapcsolatot tart fenn a társhatóságokkal, a kijelölt tanúsító és vizsgáló intézetekkel, szakmai szervezetekkel.

e) Laboratóriumi vizsgálat céljára az ellenőrzés során mintát vesz.

f) Előkészíti az ellenőrzés során tapasztalt jogsértések miatt megteendő intézkedéshez szükséges dokumentumokat a Hatósági és Jogi Osztály részére. Amennyiben a fogyasztók, az önkormányzatok, társadalmi szervezetek, vizsgáló, tanúsító szervezetek jelzése alapján válik szükségessé intézkedés, akkor a szükséges kivizsgálást követően megállapításaival együtt továbbítja azt intézkedésre a Hatósági és Jogi Osztálynak. Amennyiben a Piacfelügyeleti Osztályt a vizsgáló, tanúsító szervezetek közvetlenül keresik meg, akkor azt a központi szervezet Piacfelügyeleti Osztályával előzetesen egyeztetni szükséges.

g) A KPIR- és RAPEX-rendszerekből származó veszélyes termékeket keresi.

h) Gondoskodik a KPIR naprakész információellátásáról.

i) Felhasználja a KPIR-ben lévő információkat kockázatelemzéshez, és az ellenőrzések eredményeit az ellenőrzési program megtervezéséhez adott javaslatra.

j) Közreműködik a vámárak piacfelügyeletével kapcsolatos tevékenységben.

k) Az NFH főigazgatójának engedélye alapján hatósági tevékenységéhez szakértőt kér fel.

l) Elvégzi a hazai és a külföldi társhatóságokkal kötött együttműködési megállapodásokban meghatározott feladatokat.

#### 1.7.4.2. Fogyasztóvédelmi Osztály

A regionális igazgató irányítása és az igazgatóhelyettes felügyelete alatt, az osztály vezetőjének vezetésével működik.

Feladatköre:

a) Az alábbi feladatcsoportok vonatkozásában ellenőrzi a fogyasztóvédelmi előírások megtartását:

– közüzemi szolgáltatások (távhő, közműves ivóvízellátás és szennyvízelvezetés, gáz-, villamos energia, temetkezés, kéményseprés, helyi szemétszállítás);

– távollévők között kötött szerződések és az azok alapján nyújtott szolgáltatások;

– gazdasági reklámtevékenység;

– elektronikus kereskedelem;

– elektronikus hírközlési szolgáltatások;

– egyéb szolgáltatások (taxi stb.);

– ellátja a fogyasztókkal szembeni tisztességtelen kereskedelmi gyakorlat tilalmáról szóló 2008. évi XLVII. törvényből adódó feladatokat.

b) Országos, regionális és egyedi célvizsgálatot végez, jelentéseket készít.

c) Részt vesz, a Piacfelügyeleti Osztállyal közösen a NFH által az országos programon felül elrendelt rendkívüli ellenőrzéseken.

d) Szakmai kapcsolatot tart fenn a társhatóságokkal, szakmai szervezetekkel, kijelölt tanúsító és vizsgáló intézetekkel.

e) Szakmai továbbképzéseken részt vesz.

f) Részt vesz a hazai és a külföldi társhatóságokkal kötött együttműködési megállapodásokban meghatározott feladatokban.

#### 1.7.4.3. Fogyasztó-kapcsolati Osztály

A regionális igazgató irányítása és az igazgatóhelyettes felügyelete alatt, az osztályvezető vezetésével működik.

Feladatköre:

a) Működteti a Fogyasztó-kapcsolati Irodát.

b) A hatáskörébe tartozó fogyasztói bejelentéseket kivizsgálja, megválaszolja.

c) A bejelentések kivizsgálása során feltárt hiányosságok, jogsértések esetén intézkedési javaslatot készít a Hatósági és Jogi Osztály felé.

d) A hatáskörébe, illetékességébe nem tartozó bejelentéseket továbbítja a hatáskörrel, illetékességgel rendelkező hatósághoz, és erről a bejelentőt értesíti.

e) A felügyelőség vagy más közigazgatási szerv hatáskörébe sem tartozó beadványok esetén előkészíti a határozatok, végzések tervezetét és továbbítja a Hatósági és Jogi Osztály felé.

f) Kapcsolatot tart fenn a társadalmi fogyasztóvédelmi egyesületekkel, társhatóságokkal, önkormányzatokkal, békéltető testületekkel.

g) Intézkedik a békéltető testületi határozatok nyilvánosságra hozataláról.

h) Javaslatot tesz a Nemzeti Fogyasztóvédelmi Hatóság központi szervezete felé közérdekű kereset indítására.

i) Tájékoztató kiadványokat készít a fogyasztók részére.

j) Éves és féléves összefoglaló jelentést készít a fogyasztói bejelentések alakulásáról, a fogyasztói érdeksérelmek főbb területeiről.

## 2. Az általános főigazgató-helyettes közvetlen irányítása alá tartozó szervezeti egységek

### 2.1. Hatósági és Jogi Főosztály

Az általános főigazgató-helyettes közvetlen felügyelete alatt működő szervezeti egység, melyet a főosztályvezető irányít. A főosztályvezetőt távolléte esetében a főosztályvezető-helyettes helyettesíti. Szervezeti egységei a Hatósági Osztály, a Jogi Osztály, továbbá az UCP Osztály.

A főosztályvezető ellátja a főigazgató jogszabályban nevesített II. fokon hatáskörébe tartozó fellebbezésekkel kapcsolatos kiadmányozási jogkörének gyakorlását azzal, hogy a főigazgató esetenként, egyedi ügyekben, az elbírálási jogát döntése szerint visszavonhatja.

#### 2.1.1. A Hatósági Osztály feladatai

a) Valamennyi, az NFH hatáskörébe utalt közigazgatási ügytípust érintően előkészíti a felügyelőségek által hozott döntések ellen benyújtott jogorvoslati kérelmek elbírálását.



b) Eljár a jogszabály által az NFH hatáskörébe utalt, egyéb hatósági jogkört érintő ügyekben, illetőleg ellátja az ezekkel kapcsolatos feladatokat.

c) Ellátja a másodfokú hatósági eljárások során hozott közigazgatási döntések bírósági felülvizsgálata tárgyában indult peres eljárásoknál az NFH, illetve főigazgatója képviselőjét.

d) Nyilvántartást vezet, szükség esetén adatszolgáltatást biztosít a folyamatban levő és a jogerősen lezárult közigazgatási perekről.

e) A szabálysértési hatóságtól (felügyelőség) tájékoztatásokat, iratokat, adatgyűjtést, egyéb információkat kér.

f) Törvényességi ellenőrzést tart, melynek eredményeként felhívja a szabálysértési hatóság vezetőjének figyelmét a jogszabálysértésekre.

g) Amennyiben az érdemi határozat törvényessége agyalyos, ezt az illetékes ügyészségnek jelzi.

h) Kiadányozásra előkészíti a jogerős szabálysértési határozatok végrehajtását érintő méltányossági kérelmek elbírálásának tervezeteit.

i) Az NFH hatásköri jegyzékét nyilvántartja és aktualizálja.

#### 2.1.2. A Jogi Osztály feladatai

a) Valamennyi, az NFH hatáskörébe utalt közigazgatási ügytípust érintően előkészíti a felügyelőségek által hozott döntések ellen benyújtott jogorvoslati kérelmek elbírálását.

b) Eljár a jogszabály által az NFH hatáskörébe utalt, egyéb hatósági jogkört érintő ügyekben, illetőleg ellátja az ezekkel kapcsolatos feladatokat.

c) Ellátja a másodfokú hatósági eljárások során hozott közigazgatási döntések bírósági felülvizsgálata tárgyában indult peres eljárásoknál az NFH, illetve főigazgatója képviselőjét.

d) A jogerősen lezárt ügyek tapasztalatai alapján értékeli a közigazgatási pereket, szükség esetén megteszi a hatósági jogalkalmazást érintő, az ítéletekkel összefüggő, szakmai irányítást igénylő intézkedéseket.

e) Közreműködik a felügyelőségek tevékenységét érintő felügyeleti ellenőrzéseknél.

f) Az egységes jogalkalmazási gyakorlat érdekében az NFH szakmai irányítása keretében készített tájékoztató anyagok elkészítésében közreműködik.

#### 2.1.3. Az UCP Osztály feladatai

A fogyasztókkal szembeni tisztességtelen kereskedelmi gyakorlat tilalmáról szóló 2008. évi XLVII. törvényből adódó feladatok teljesítése céljából ellátja a Gazdasági Versenyhivatal, a Pénzügyi Szervezetek Állami Felügyelete és a Nemzeti Fogyasztóvédelmi Hatóság együttműködésének végrehajtásához kapcsolódó teendőket, különös tekintettel a hatóságok által kötött Együttműködési Megállapodásra tekintettel.

Ezek szerint:

a) Gondoskodik az értesítési adatlapok továbbításáról.

b) Részt vesz az állandó munkacsoport ülésein, képviseli az NFH álláspontját.

c) Továbbítja az NFH vonatkozó döntéseit és a kapcsolódó bírósági döntéseket.

d) Szakmai támogatást nyújt az NFH Központ, továbbá a regionális felügyelőiségek részére.

e) Szükség szerint szakmai irányítással összefüggő körleveleket készít.

f) Az Fttv. értelmezésével, alkalmazásával összefüggő tájékoztatókat készít, az illetékes szervezeti egység(ek) bevonásával.

g) Az Fttv. hatékony végrehajtását elősegítő oktatásokat, szakmai továbbképzéseket tart.

h) Véleményezi a vizsgálati útmutatókat, összefoglaló jelentéseket, azok témakört érintő részeiben.

i) Véleményezi a jogszabálytervezeteket, szükség esetén jogszabály-módosításokat kezdeményez.

j) Képviselőt lát el a Fővárosi Ítéltábla előtt, amennyiben a hatásköri vita bíróság előtti eldöntése szükséges.

k) Folyamatosan figyelemmel kíséri az Fttv. alapján eljáró hatóságok jogalkalmazási gyakorlatát, ideértve a kapcsolódó bírósági döntéseket is, amelyek tapasztalatairól értesíti az érintett szervezeti egységeket, illetőleg a felügyelőiségeket.

#### 2.2. Piacfelügyeleti és Fogyasztóvédelmi Főosztály

A főigazgató-helyettes közvetlen felügyelete alatt működő, két osztályra tagozódó szervezeti egység, melyet a főosztályvezető irányít. Az osztályokat a főosztályvezető-helyettes, illetve osztályvezető vezetik. A főosztályvezetőt távolléte esetében a főosztályvezető-helyettes helyettesíti.

A főosztály szakmailag irányítja a területi felügyelőiségek piacfelügyeleti és fogyasztóvédelmi célú ellenőrzéseit, a tisztességtelen kereskedelmi gyakorlat ellenőrzését a szolgáltatások és termékek vonatkozásában, összegzi az ellenőrzések tapasztalatait. Összeállítja az éves ellenőrzési és vizsgálati programot.

##### 2.2.1. Piacfelügyeleti Osztály

a) Előkészíti az országos és regionális piacfelügyeleti ellenőrzéseket:

– elkészíti az ellenőrzési és vizsgálati útmutatót,

– felkészítő értekezletet tart, melynek célja az ellenőrzés/vizsgálat részletes elméleti és gyakorlati szakmai ismertetése, a jelentések rendjének meghatározása.

b) Intézkedést kezdeményez a területi felügyelőiségeknél, az intézkedésre jogosult társhatóságoknál, amennyiben veszélyes vagy megtévesztő áru forgalmazásáról, vagy szolgáltatás nyújtásáról szerez tudomást.

c) Irányítja a vámáruk ellenőrzésével kapcsolatos tevékenységet.

d) Szervezi és irányítja a társhatóságokkal közös piacfelügyeleti ellenőrzéseket.

e) Szakmai irányítást ad a régiók panasz-ügyintézési tevékenységével kapcsolatban.

f) Folyamatos szakmai konzultációt biztosít a területi felügyelőségeknek.

g) Szakmai ismeretei alapján javaslatot tesz és összeállítja a piacfelügyelet ellenőrzési és vizsgálati programját, valamint javaslatot tesz a soron kívüli ellenőrzésekre.

h) Elemzi a régiókban készített jelentéseket és összeállítja az NFH ellenőrzési összefoglalóját.

i) Havi ellenőrzési kimutatást és elemzést végez a regionális felügyelőségek adataiból (saját hatáskörű régiós vizsgálatok is), és az NFH munkáját reprezentáló jelentést készít.

j) A jogszabály alapján végzett monitoringvizsgálat laboratóriumi eredményeit értékeli, jelentést készít.

k) Figyelemmel kíséri a területi felügyelőségeknél a laboratóriumi vizsgálatok alapján nem megfelelő termékek értékelését, kockázatelemzését.

l) Szakmailag koordinálja a mintavételt.

m) Irányítja a tisztességtelen kereskedelmi gyakorlat ellenőrzését a termékek vonatkozásában.

n) Szükség esetén szakmai segítséget nyújt a területi felügyelőségeknek a kifogásolt termékek értékelésében.

o) Elméleti és gyakorlati oktatásokat tart a felügyelők számára a termékkörökre vonatkozó műszaki előírásokról, azok változásairól, a kockázatbecslés módszeréről.

p) Figyelemmel kíséri a veszélyes termékekkel kapcsolatos intézkedéseket, és megjelenteti a közleményeket.

r) A Koordinációs Főosztállyal együtt szakmai auditot lát el a területi felügyelőségeknél a helyszíni ellenőrzés, a dokumentációk, valamint a határozat szakmai megállapításainál.

s) Kezeli a RAPEX- és a KPIR-rendszert, A RAPEX-rendszerből, valamint az egyéb forrásból származó szakmai információkat megküldi a régióknak, és az együttműködő főosztálynak (pl. laboratóriumok, Társadalmi Kapcsolatok Főosztálya).

t) Részt vesz a közösségi és a hazai szakmai munkabizottságokban, és a tapasztalatokról tájékoztatja a stratégiai kabinetet, a régiókat és az NFH szakmai részlegeit, figyelemmel kíséri az EU aktuális információit, szakmai állásfoglalásait, eseményeit, és tájékoztatja azokról a stratégiai kabinetet, a régiókat és az NFH szakmai részlegeit, szakmai kapcsolatot tart fenn a társhatóságokkal, szakmai szervezetekkel.

u) Termék-összehasonlító vizsgálatokat, termékismertetőket és fogyasztói tájékoztató anyagokat készít, minőségi kifogással kapcsolatos vizsgálatokat végez a szakmai kapacitás függvényében, hatósági megkeresésre szakértői tevékenységet végez.

v) Részt vesz a területét érintő jogszabálytervezetek és -módosítások véleményezésében.

### 2.2.2. Fogyasztóvédelmi Osztály

a) Irányítja a regionális felügyelőségek szakmai munkáját a fogyasztók vagyoni érdekeinek védelmét biztosító követelmények érvényre juttatásában.

A szakmai irányítás kiterjed:

– Irányítja a szolgáltatások ellenőrzését (közüzemi szolgáltatások, utazási és utazást közvetítő szerződések és azok alapján nyújtott szolgáltatások, idegenforgalmi szolgáltatások, távollévők között kötött szerződések és az azok alapján nyújtott szolgáltatások, gazdasági reklámtevékenységek, elektronikus hírközlési szolgáltatások, egyéb szolgáltatások).

– Irányítja az általános működési feltételek ellenőrzését.

– Irányítja a biztonságos és gazdaságos gyógyszer- és gyógyászatisegédeszköz-ellátás, valamint a gyógyszerforgalmazás fogyasztóvédelmi ellenőrzéseit.

– Irányítja a tisztességtelen kereskedelmi gyakorlat ellenőrzését a szolgáltatások és termékek vonatkozásában.

– Irányítja a szolgáltatók által alkalmazott általános szerződési feltételek folyamatos vizsgálatát, szükség esetén közérdekű keresetet indít.

b) A 2006/2004/EK rendelet vonatkozásában ellátja az összekötő hivatal feladatait, illetőleg végzi annak a hatáskörébe tartozó feladatokat.

c) Végrehajtja az ICPEN feladatait.

d) Előkészíti az országos és regionális fogyasztóvédelmi ellenőrzéseket:

– elkészíti az ellenőrzési útmutatót,

– felkészítő értekezletet tart, melynek célja az ellenőrzés részletes elméleti és gyakorlati szakmai ismertetése, a jelentések rendjének meghatározása.

e) Intézkedést kezdeményez a területi felügyelőségeknél, amennyiben megtevesztő áru forgalmazásáról vagy szolgáltatásnyújtásáról szerez tudomást.

f) Szervezi és irányítja a társhatóságokkal közös fogyasztóvédelmi ellenőrzéseket.

g) Szakmai iránymutatást ad a régiók panasz-ügyintézési tevékenységéhez, információt gyűjt az egyedi fogyasztói panaszokról közérdekű kereset indítása céljából, folyamatos szakmai konzultációt biztosít a területi felügyelőségeknek.

h) Szakmai ismeretei alapján javaslatot tesz és összeállítja a fogyasztóvédelmi ellenőrzési és vizsgálati programot, valamint javaslatot tesz a soron kívüli ellenőrzésekre.

i) Elemzi a régiókban készített jelentéseket és összeállítja az NFH ellenőrzési összefoglaló jelentését.

j) Havi ellenőrzési kimutatást, elemzést végez a regionális felügyelőségek adataiból (EVP- és saját hatáskörű regionális vizsgálatok), és az NFH munkáját reprezentáló jelentést készít.

k) Szükség esetén szakmai segítséget nyújt a területi felügyelőségeknek a kifogásolt termékek/szolgáltatások értékelésében.

l) Elméleti és gyakorlati oktatásokat tart a felügyelők számára a szolgáltatásokra és a termékekre vonatkozó előírásokról, azok változásairól.

m) A Koordinációs Főosztállyal együtt szakmai auditot lát el a területi felügyelőségeknél a helyszíni ellenőrzés,



a dokumentációk, valamint a határozat szakmai megállapításainál.

n) A RAPEX- és egyéb rendszerekből, valamint más forrásból származó szakmai információkat megküldi a régióknak, és az együttműködő főosztályoknak, (pl. laboratóriumok, Társadalmi Kapcsolatok Főosztálya).

o) Részt vesz a közösségi és a hazai szakmai munkabizottságokban, és a tapasztalatokról tájékoztatja a Stratégiai Kabinetet, a régiókat és az NFH szakmai részlegeit.

p) Figyelemmel kíséri az EU aktuális információit, szakmai állásfoglalásait, eseményeit, és tájékoztatja azokról a Stratégiai Kabinetet, a régiókat és az NFH szakmai szervezeti egységeit.

r) Szakmai kapcsolatot tart fenn a társhatóságokkal, szakmai szervezetekkel.

s) Termék- és szolgáltatás-összehasonlító vizsgálatokat, termékismertetőket és fogyasztói tájékoztató anyagokat készít, hatósági megkeresésre szakértői tevékenységet végez.

t) Részt vesz a területét érintő jogszabálytervezetek és -módosítások véleményezésében.

u) Szoros kapcsolatot és szakmai egyeztetést tart fenn a Hatósági és Jogi Főosztály UCP osztályával.

### 2.3. Élelmiszer- és Vegyipari Laboratórium

Az általános főigazgató-helyettes felügyelete alatt, a főosztályvezető (laboratóriumvezető) irányításával működik. A laboratórium részletes tevékenységét, vizsgálatait és munkájának szabályozását a Minőségirányítási Kézikönyv tartalmazza.

a) A laboratórium elvégzi a piacfelügyeleti és fogyasztóvédelmi ellenőrzésekhez szükséges laboratóriumi vizsgálatokat az illetékes központi szervezeti egységekkel és a régiókkal történő előzetes egyeztetés szerint.

Feladata:

– élelmiszer-ipari, dohányipari, vendéglátó-ipari, kozmetikai, háztartás-vegyipari termékek, bútorok és háztartási eszközök, textilipari termékek, festékek és lakkok, játékok, gyermekápolási cikkek, fóliák és bőrrel érintkező anyagok és egyéb termékek vizsgálata.

b) A vizsgálati eredményekről vizsgálati jegyzőkönyvet bocsát ki, szükség esetén a vizsgálati eredményeket véleményezi.

c) Termék-összehasonlító vizsgálatokat végez.

d) Minőségi kifogással kapcsolatos vizsgálatokat végez a szakmai kapacitás függvényében.

e) Szabad kapacitásának függvényében külső megbízásra vizsgálatokat végez és szakértői véleményt ad.

f) Az adatbázisban nyilvántartandó adatokat a KPIR-rendszerbe juttatja.

g) Elvégzi a dohányipari termékek nyilvántartásával kapcsolatos feladatokat.

h) Jogszabályi kijelölés alapján monitoringrendszerben vizsgálja az egyes festékipari termékek illékony komponenseinek meghatározását.

i) Fenntartja és fejleszti a minőségirányítási rendszerét.

j) A tevékenységi köréhez tartozó témákban szakmai anyagot készít a szakmai rendezvényekre, kiállításokra, konferenciákra, valamint a fogyasztók tájékoztatása céljából.

k) Külső felkérésre, vezetői jóváhagyás alapján szakmai anyagot készít.

l) Részt vesz az NFH jogszabálytervezeteket, jogszabály-módosításokat véleményező tevékenységében, szükség esetén jogszabály-módosítást kezdeményez.

m) Szakmai kapcsolatot tart fenn a társhatóságokkal, a kijelölt tanúsító és vizsgáló intézetekkel, szakmai szervezetekkel.

n) Közreműködik a felügyelőségek munkatársainak szakmai továbbképzésében.

o) Hatósági megkeresésre szakértői tevékenységet végez.

p) Elvégzi a hazai és a külföldi társhatóságokkal kötött együttműködési megállapodásokban meghatározott feladatokat.

r) Kijelölés alapján részt vesz az EU szakmai munkacsoportjainak ülésein és elvégzi az ott kapott feladatokat.

s) Ellátja az EU Bizottságtól érkező, tagállamra háruló feladatokat, felső vezetői jóváhagyást követően közös projekteken vesz részt és felkérésre véleményezi a küldött szabványokat, jogszabály-tervezeteket, és egyéb szakmai anyagokat.

t) Részt vesz az iskolai és az iskolán kívüli oktatásokban.

### 2.4. Mechanikai és Villamos Laboratórium

Az általános főigazgató-helyettes felügyelete alatt, az osztályvezető (laboratóriumvezető) vezetésével működik. A laboratórium részletes tevékenységét, vizsgálatait és munkájának szabályozását a Minőségirányítási Kézikönyv tartalmazza.

a) A laboratórium elvégzi a piacfelügyeleti és fogyasztóvédelmi ellenőrzésekhez szükséges laboratóriumi vizsgálatokat az illetékes központi szervezeti egységekkel és a régiókkal történő előzetes egyeztetés szerint.

Feladata:

– háztartási villamos készülékek, kéziszerszámok, lámpatestek, szerelvények, játékok, gyermekápolási cikkek, háztartási eszközök, építőipari és egyéb termékek vizsgálata.

b) A vizsgálati eredményekről vizsgálati jegyzőkönyvet bocsát ki, szükség esetén a vizsgálati eredményeket véleményezi.

c) Termék-összehasonlító vizsgálatokat végez.

d) Minőségi kifogással kapcsolatos vizsgálatokat végez a szakmai kapacitás függvényében.

e) Szabad kapacitásának függvényében külső megbízáásra vizsgálatokat végez és szakértői véleményt ad.

f) Az adatbázisban nyilvántartandó adatokat a KPIR-rendszerbe juttatja.

g) Fenntartja és fejleszti a minőségirányítási rendszerét.

h) A tevékenységi köréhez tartozó témákban szakmai anyagot készít a szakmai rendezvényekre, kiállításokra, konferenciákra, valamint a fogyasztók tájékoztatása céljából.

i) Külső felkérésre, vezetői jóváhagyás alapján szakmai anyagot készít.

j) Részt vesz az NFH jogszabálytervezeteket, jogszabály-módosításokat véleményező tevékenységében, szükség esetén jogszabály-módosítást kezdeményez.

k) Szakmai kapcsolatot tart fenn a társhatóságokkal, a kijelölt tanúsító és vizsgáló intézetekkel, szakmai szervezetekkel.

l) Közreműködik a felügyelőségek munkatársainak szakmai továbbképzésében.

m) Hatósági megkeresésre szakértői tevékenységet végez.

n) Elvégzi a hazai és a külföldi társhatóságokkal kötött együttműködési megállapodásokban meghatározott feladatokat.

o) Kijelölés alapján részt vesz az EU szakmai munkacsoportjainak ülésein és elvégzi az ott kapott feladatokat.

p) Ellátja az EU Bizottságtól érkező, tagállamra háruló feladatokat, felsővezetői jóváhagyást követően közös projektekben vesz részt és felkérésre véleményezi a küldött szabványokat, jogszabálytervezeteket, és egyéb szakmai anyagokat.

r) Részt vesz az iskolai és az iskolán kívüli oktató-sokban.

### III. ZÁRÓ RENDELKEZÉSEK

#### *Melléletek*

1. Alapító okirat
2. Az NFH területi szerveinek név- és címjegyzéke
3. Az NFH működését meghatározó alapvető jogszabályok jegyzéke
4. Nemzeti Fogyasztóvédelmi Hatóság szervezeti felépítése
5. Regionális fogyasztóvédelmi felügyelőségek szervezeti felépítése, a Közép-magyarországi Regionális Felügyelőség szervezeti felépítése
6. Munkáltatói jogkörök
7. Vagyonnyilatkozat-tételi kötelezettséggel járó munkakörök
8. Az NFH ellenőrzési nyomvonaláról szóló 15/2007. sz. főigazgatói utasítás

A melléletek az SZMSZ elválaszthatatlan részét képezik.

Jelen SZMSZ hatálybalépésével egyidejűleg a Fogyasztóvédelmi Főfelügyelőség Szervezeti és Működési Szabályzatának kiadásáról szóló 30/2007. (Sz. K. 12.) SZMM utasítás, a 24/2007. sz. főigazgatói utasítás, valamint az NFH területi szerveire, mint a regionális közigazgatási hivatalok szakigazgatási szervei jogutódjaira vonatkozó korábbi SZMSZ-ek és ügyrendek hatályukat veszítik.

# KÖZLÖNY

## §



## 2. számú melléklet a 10/2009. (IV. 30.) SZMM utasításhoz

## A Nemzeti Fogyasztóvédelmi Hatóság területi szerveinek név- és címjegyzéke

Regionális Felügyelőség neve, címe	Illetékességi terület (megye)	Kirendeltség	Cím
Nemzeti Fogyasztóvédelmi Hatóság Közép-magyarországi Regionális Felügyelősége	Budapest Pest megye	–	1052 Budapest, Városház u. 7.
Nemzeti Fogyasztóvédelmi Hatóság Nyugat-dunántúli Regionális Felügyelősége 9022 Győr, Árpád u. 32.	Győr-Moson-Sopron Vas Zala	Nemzeti Fogyasztóvédelmi Hatóság Nyugat-dunántúli Regionális Felügyelőség Kirendeltsége Nemzeti Fogyasztóvédelmi Hatóság Nyugat-dunántúli Regionális Felügyelőség Kirendeltsége	9700 Szombathely, Hollán E. u. 1. 8900 Zalaegerszeg, Kosztolányi u. 10.
Nemzeti Fogyasztóvédelmi Hatóság Közép-dunántúli Regionális Felügyelősége 8000 Székesfehérvár, Piac tér 12–14.	Fejér Komárom-Esztergom Veszprém	Nemzeti Fogyasztóvédelmi Hatóság Közép-dunántúli Regionális Felügyelőség Kirendeltsége Nemzeti Fogyasztóvédelmi Hatóság Közép-dunántúli Regionális Felügyelőség Kirendeltsége	2800 Tatabánya, Fő tér 4. 8200 Veszprém, Megyeház tér 1.
Nemzeti Fogyasztóvédelmi Hatóság Dél-dunántúli Regionális Felügyelősége 7400 Kaposvár, Fő u. 57.	Somogy Baranya Tolna	Nemzeti Fogyasztóvédelmi Hatóság Dél-dunántúli Regionális Felügyelőség Kirendeltsége Nemzeti Fogyasztóvédelmi Hatóság Dél-dunántúli Regionális Felügyelőség Kirendeltsége	7622 Pécs, Bajcsy-Zsilinszky E. u. 14–16. 7100 Szekszárd, Szent István tér 11–13.
Nemzeti Fogyasztóvédelmi Hatóság Észak-magyarországi Regionális Felügyelősége 3300 Eger, Kossuth Lajos u. 9.	Heves Borsod-Abaúj-Zemplén Nógrád	Nemzeti Fogyasztóvédelmi Hatóság Észak-magyarországi Regionális Felügyelőség Kirendeltsége Nemzeti Fogyasztóvédelmi Hatóság Észak-magyarországi Regionális Felügyelőség Kirendeltsége	3525 Miskolc, Városház tér 1. 3100 Salgótarján, Rákóczi út 36.
Nemzeti Fogyasztóvédelmi Hatóság Észak-alföldi Regionális Felügyelősége 4024 Debrecen, Szent Anna u. 36.	Hajdú-Bihar Jász-Nagykun-Szolnok Szabolcs-Szatmár-Bereg	Nemzeti Fogyasztóvédelmi Hatóság Észak-alföldi Regionális Felügyelőség Kirendeltsége Nemzeti Fogyasztóvédelmi Hatóság Észak-alföldi Regionális Felügyelőség Kirendeltsége	5000 Szolnok, Kossuth L. út 2. 4400 Nyíregyháza, Hősök tere 5.
Nemzeti Fogyasztóvédelmi Hatóság Dél-alföldi Regionális Felügyelősége 6722 Szeged, Kossuth L. sgt. 17.	Csongrád Bács-Kiskun Békés	Nemzeti Fogyasztóvédelmi Hatóság Dél-alföldi Regionális Felügyelőség Kirendeltsége Nemzeti Fogyasztóvédelmi Hatóság Dél-alföldi Regionális Felügyelőség Kirendeltsége	6000 Kecskemét, Deák Ferenc tér 3. 5600 Békéscsaba, József A. u. 2–4.

3. számú. melléklet a 10/2009. (IV. 30.) SZMM utasításhoz

## A NEMZETI FOGYASZTÓVÉDELMI HATÓSÁG MŰKÖDÉSÉT MEGHATÁROZÓ ALAPVETŐ JOGSZABÁLYOK

### *Törvények:*

1959. évi IV. törvény a Polgári Törvénykönyvről  
1990. évi LXXXVII. törvény az árak megállapításáról  
1991. évi XXXIV. törvény a szerencsejáték szervezéséről  
1991. évi XLV. törvény a mérésügyről, egységes szerkezetben a végrehajtásról szóló 127/1991. (X. 9.) Korm. rendelettel  
1997. évi CLV. törvény a fogyasztóvédelemről  
1999. évi XLII. törvény a nemdohányzók védelméről és a dohánytermékek fogyasztásának, forgalmazásának egyes szabályairól  
1999. évi LXIX. törvény a szabálysértésekről  
2000. évi XXV. törvény a kémiai biztonságról  
2000. évi XLIII. törvény a hulladékgazdálkodásról  
2001. évi XXXVII. törvény a tankönyvpiac rendjéről  
2001. évi XCVI. törvény a gazdasági reklámok és az üzletfeliratok, továbbá egyes közérdekű közlemények magyar nyelvű közzétételéről  
2001. évi CVIII. törvény az elektronikus kereskedelmi szolgáltatások, valamint az információs társadalommal összefüggő szolgáltatások egyes kérdéseiről  
2003. évi XLII. törvény a földgázellátásról  
2003. évi C. törvény az elektronikus hírközlésről  
2003. évi CXXV. törvény az egyenlő bánásmódról és az esélyegyenlőség előmozdításáról  
2005. évi XVIII. törvény a távhőszolgáltatásról  
2005. évi CLXIV. törvény a kereskedelemről  
2006. évi XCVIII. törvény a biztonságos és gazdaságos gyógyszer- és gyógyászatisegédeszköz-ellátás, valamint a gyógyszerforgalmazás általános szabályairól  
2007. évi LXXXVI. törvény a villamos energiáról  
2008. évi XLVI. törvény az élelmiszerláncról és hatósági felügyeletéről  
2008. évi XLVII. törvény a fogyasztókkal szembeni tisztességtelen kereskedelmi gyakorlat tilalmáról  
2008. évi XLVIII. törvény a gazdasági reklámtevékenység alapvető feltételeiről és egyes korlátairól

### *Kormányrendeletek:*

- 213/1996. (XII. 23.) Korm. rendelet az utazásszervező és -közvetítő tevékenységről  
79/1998. (IV. 29.) Korm. rendelet az áruk és a szolgáltatások biztonságosságáról és az ezzel kapcsolatos piacfelügyeleti eljárásról  
17/1999. (II. 5.) Korm. rendelet a távollévők között kötött szerződésekről  
18/1999. (II. 5.) Korm. rendelet a fogyasztóval kötött szerződésben tisztességtelennek minősülő feltételekről  
20/1999. (II. 5.) Korm. rendelet az ingatlanok időben megosztott használati jogának megszerzésére irányuló szerződésekről  
25/1999. (II. 12.) Korm. rendelet a légi személyszállítás szabályairól  
218/1999. (XII. 28.) Korm. rendelet az egyes szabálysértésekről  
140/2001. (VIII. 8.) Korm. rendelet az egyes kültéri berendezések zajkibocsátási követelményeiről és megfelelőségük tanúsításáról  
142/2001. (VIII. 8.) Korm. rendelet a háztartási gépek zajkibocsátási értékeinek feltüntetési kötelezettségeiről  
94/2002. (V. 5.) Korm. rendelet a csomagolásról és a csomagolási hulladék kezelésének részletes szabályairól  
151/2003. (IX. 22.) Korm. rendelet az egyes tartós fogyasztási cikkekre vonatkozó kötelező jótállásról  
155/2003. (X. I.) Korm. rendelet a polgári célú pirotechnikai tevékenységek felügyeletéről  
173/2003. (X. 28.) Korm. rendelet a nem üzleti célú közösségi, szabadidős szálláshely-szolgáltatásról  
181/2003. (XI. 5.) Korm. rendelet a lakásépítéssel kapcsolatos kötelező jótállásról  
249/2004. (VIII. 27.) Korm. rendelet az egyes javító-karbantartó szolgáltatásokra vonatkozó kötelező jótállásról



- 264/2004. (IX. 23.) Korm. rendelet az elektromos és elektronikai berendezések hulladékainak visszavételéről
- 209/2005. (X. 5.) Korm. rendelet a betétdíj alkalmazásának szabályairól
- 270/2005. (XII. 15.) Korm. rendelet a mosó- és tisztítószeres hatóanyagok biológiai bonthatóságának ellenőrzéséről és az információs szolgáltatás rendjéről
- 25/2006. (II. 3.) Korm. rendelet az egyes festékek, lakkok és járművek javító fényezésére termékek szerves oldószertartalmának szabályozásáról
- 124/2007. (V. 31.) Korm. rendelet a mezőgazdasági termékek és az élelmiszerek földrajzi árujelzőinek oltalmára és a termékek ellenőrzésére vonatkozó részletes szabályokról
- 133/2007. (VI. 13.) Korm. rendelet az üzletek működésének rendjéről, valamint az egyes üzlet nélkül folytatható kereskedelmi tevékenységek végzésének feltételeiről
- 225/2007. (VIII. 31.) Korm. rendelet a Nemzeti Fogyasztóvédelmi Hatóságról
- 273/2007. (X. 19.) Korm. rendelet a villamos energiáról szóló 2007. évi LXXXVI. törvény egyes rendelkezéseinek végrehajtásáról
- 336/2007. (XII. 13.) Korm. rendelet a Nemzeti Fogyasztóvédelmi Hatóság által kiszabott egyes bírságok felhasználásáról
- 181/2008. (VII. 8.) Korm. rendelet az elemek és az akkumulátorok hulladékainak visszavételéről
- 212/2008. (VIII. 29.) Korm. rendelet a fogyasztóvédelmi hatóság eljárása során felmerülő egyes eljárási költségekről
- 213/2008. (VIII. 29.) Korm. rendelet az üzleten kívül fogyasztóval kötött szerződésekről
- 281/2008. (XI. 28.) Korm. rendelet az utazási szerződésről
- 55/2009. (III. 13.) Korm. rendelet a vásárokról és piacokról

*Miniszeri rendeletek:*

- 79/1997. (XII. 31.) IKIM rendelet az egyes villamosági termékek biztonsági követelményeiről és az azoknak való megfelelés étékeléséről
- 1/1998. (I. 12.) IKIM rendelet a háztartási hűtőszekrények, fagyasztók és ezek kombinációja villamos energia hatékonyságának jelöléséről
- 8/1998. (II. 4.) IKIM rendelet az egyes veszélyes anyagok csomagolásának gyermekek számára biztonságos zárással és tapintással érzékelhető veszélyre utaló jelképpel történő ellátásáról
- 20/1998. (IV. 17.) IKIM rendelet a gáznemű vagy folyékony tüzelőanyaggal üzemelő melegvíz-kazánok hatásfok-követelményeiről és megfelelésének tanúsításáról
- 21/1998. (IV. 17.) IKIM rendelet a gépek biztonsági követelményeiről és megfelelésének tanúsításáról
- 22/1998. (IV. 17.) IKIM rendelet egyes gázfogyasztó készülékek kialakításáról és megfelelésének tanúsításáról
- 24/1998. (IV. 29.) IKIM–NM együttes rendelet a gyermekjátékszerek biztonságossági követelményeiről, vizsgálatáról és tanúsításáról
- 45/1998. (VI. 24.) IKIM rendelet a kereskedelmi és a fizető vendéglátó szálláshelyek osztályba sorolásáról, valamint a falusi szálláshelyek minősítéséről
- 51/1999. (IX. 10.) GM rendelet a gépjármű gumiabroncsnyomás-mérők műszaki követelményeire, forgalomba hozatalára és üzembe helyezésére vonatkozó előírásokról
- 75/1999. (XII. 21.) GM rendelet a kristályüveg termékek címkézéséről
- 77/1999. (XII. 22.) GM rendelet a háztartási mosógépek energiafelhasználásának ismérveiről való tájékoztatásról
- 78/1999. (XII. 22.) GM rendelet a háztartási elektromos szárítógépek energiafelhasználásának ismérveiről való tájékoztatásról
- 52/2000. (XII. 27.) GM rendelet a termékek aeroszol csomagolásának műszaki követelményeiről
- 40/2001. (XI. 23.) EüM rendelet a kozmetikai termékek biztonságosságáról, gyártási, forgalmazási feltételeiről és közegészségügyi ellenőrzéséről
- 108/2001. (XII. 23.) FVM–GM együttes rendelet a felvonók biztonsági követelményeiről és megfelelésének tanúsításáról
- 4/2002. (II. 15.) GM rendelet a háztartási fényforrások energiafelhasználásának ismérveiről való tájékoztatásról
- 5/2002. (II. 15.) GM rendelet a háztartási villamos hűtőszekrényekre, fagyasztószekrényekre és ezek kombinációira vonatkozó energiahatásfok-követelményekről és megfelelésük tanúsításáról
- 6/2002. (II. 15.) GM rendelet a háztartási kombinált mosó-szárító gépek energiafelhasználásának ismérveiről való tájékoztatásról
- 7/2002. (II. 15.) GM rendelet a háztartási mosogatógépek energiafelhasználásának ismérveiről való tájékoztatásról
- 9/2002. (X. 17.) ESZCSM a cumik és cuclik egészségügyi követelményeiről, valamint a forgalmazás feltételeiről

- 12/2002. (III. 14.) GM–KöViM–KöM együttes rendelet az új személygépkocsik üzemanyag-gazdaságossági és szén-dioxid-kibocsátási adatainak közzétételéről
- 3/2003. (I. 25.) BM–GKM–KvVM együttes rendelet az építési termékek műszaki követelményeinek, megfelelőségigazolásának, valamint forgalomba hozatalának és felhasználásának részletes szabályairól
- 49/2003. (VII. 30.) GKM rendelet a fogyasztói szerződés keretében érvényesített szavatossági és jótállási igények intézéséről
- 78/2003. (XI. 27.) GKM rendelet a játszótéri eszközök biztonságosságáról
- 87/2003. (XII. 16.) GKM rendelet a háztartási villamos sütők energiafelhasználásának ismérveiről való tájékoztatásról
- 88/2003. (XII. 16.) GKM rendelet a háztartási légkondicionáló berendezések energiafelhasználásának ismérveiről való tájékoztatásról
- 94/2003. (XII. 18.) GKM rendelet a cseppfolyós propán-, butángázok és ezek elegyei tartályban vagy palackban történő forgalmazásának szabályairól
- 19/2004. (II. 26.) FVM–ESZCSM–GKM rendelet az élelmiszerek jelöléséről
- 27/2004. (IV. 24.) ESZCSM rendelet a testtömeg-csökkenés céljára szolgáló csökkentett energiatartalmú étrendben felhasználásra szánt élelmiszerekről
- 35/2004. (IV. 26.) ESZCSM rendelet a csecsemők és kisgyermekek számára készült feldolgozott gabonaalapú élelmiszerekről és bébiételekről
- 36/2004. (IV. 26.) ESZCSM rendelet a különleges táplálkozási célú élelmiszerekről
- 37/2004. (IV. 26.) ESZCSM rendelet az étrendkiegészítőkről
- 65/2004. (IV. 27.) FVM–ESZCSM–GKM rendelet a természetes ásványvíz, a forrásvíz, az ivóvíz, az ásványi anyaggal dúsított ivóvíz és az ízesített víz palackozásának és forgalomba hozatalának szabályairól
- 25/2005. (IV. 29.) GKM rendelet a textiltermékek forgalomba hozatalának egyes követelményeiről
- 102/2005. (X. 31.) FVM rendelet a dohánytermékek gyártásáról, forgalmazásáról és ellenőrzéséről
- 7/2007. (I. 22.) GKM rendelet a mutatóanyag berendezések biztonságosságáról
- 28/2007. (III. 7.) GKM rendelet az öngyújtók forgalomba hozatalának egyes követelményeiről
- 67/2007. (VII. 10.) GKM–EüM–FVM–SZMM együttes rendelet a vendéglátó termékek előállításának feltételeiről
- 13/2008. (VIII. 8.) NFGM–FVM rendelet az előrecsomagolt termékek névleges mennyiségére vonatkozó szabályok megállapításáról és azok ellenőrzési módszereiről
- 15/2008. (VIII. 19.) NFGM rendelet a mágneses játékok által jelentett veszélyekről szóló figyelmeztető felirat e játékokon való feltüntetéséről
- 24/2008. (XI. 18.) NFGM rendelet a lábbelik fogyasztók részére történő forgalmazásának egyes követelményeiről
- 3/2009. (II. 25.) EüM rendelet az emberi felhasználásra kerülő gyógyszer, illetve gyógyászati segédeszköz ismertetésére, az ismertetési tevékenységet végző személyek nyilvántartására, és a gyógyszerrel, gyógyászati segédeszközzel kapcsolatos, fogyasztókkal szembeni kereskedelmi gyakorlatra vonatkozó részletes szabályokról
- 4/2009. (I. 30.) NFGM–SZMM együttes rendelet a termékek eladási ára és egységára, továbbá a szolgáltatások díja feltüntetésének részletes szabályairól

# KÖZLÖNY

## §

Nemzeti Fogyasztóvédelmi Hatóság

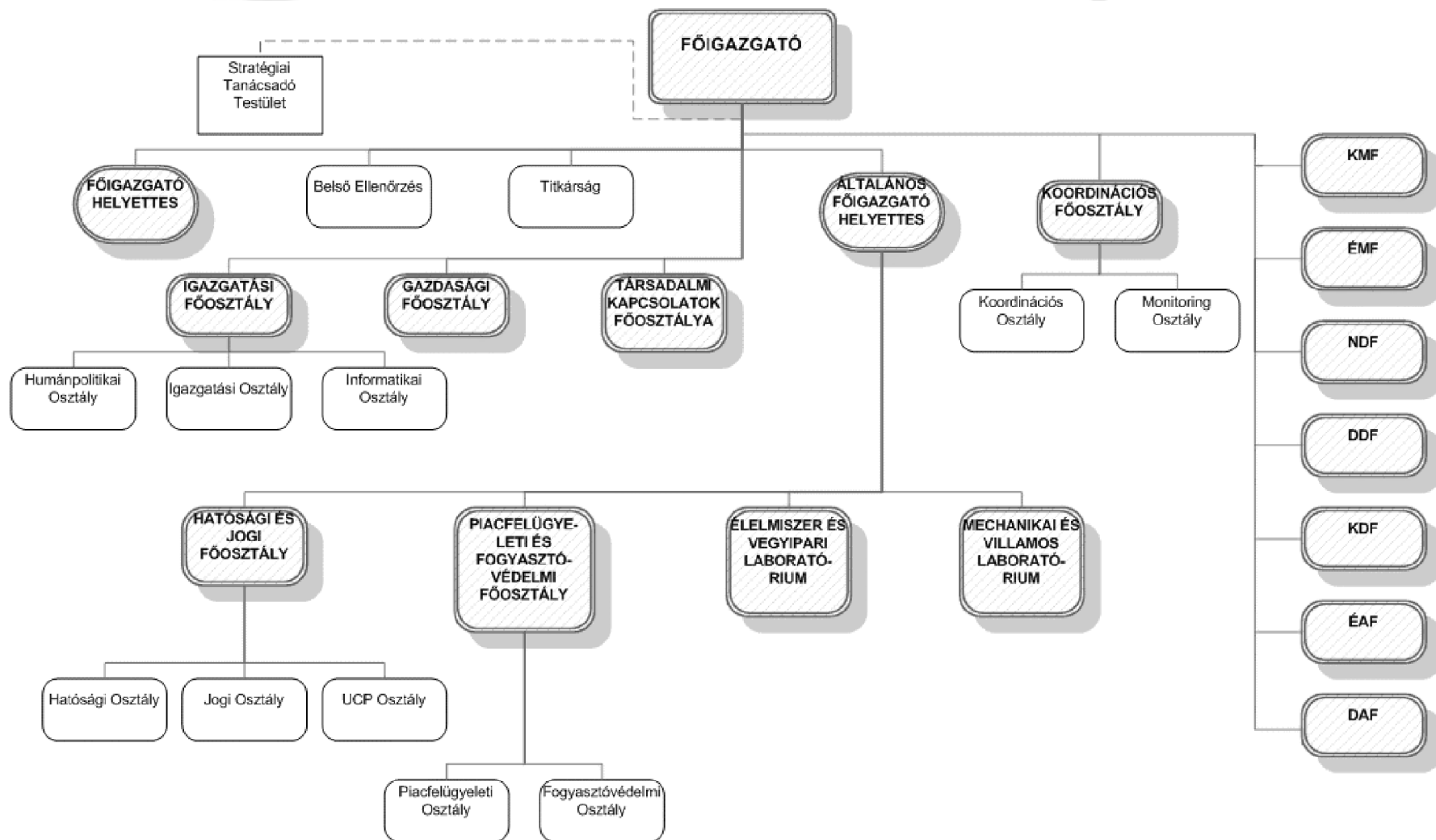



5/1. számú melléklet a 10/2009. (IV. 30.) SZMM utasításhoz

**Nemzeti Fogyasztóvédelmi Hatóság  
Regionális Felügyelőség**

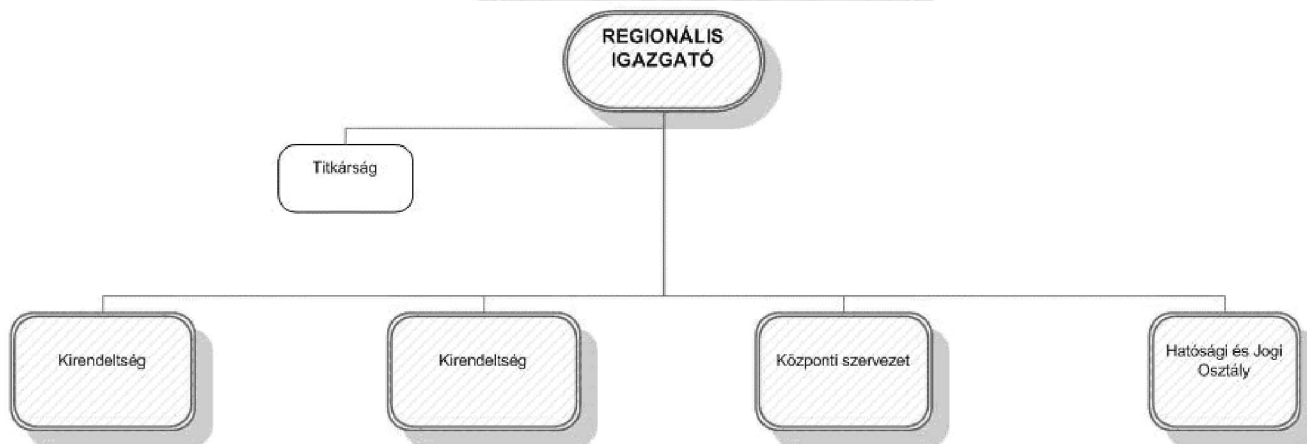

5/2. számú melléklet a 10/2009. (IV. 30.) SZMM utasításhoz

**Nemzeti Fogyasztóvédelmi Hatóság  
Közép-magyarországi Regionális Felügyelőség**

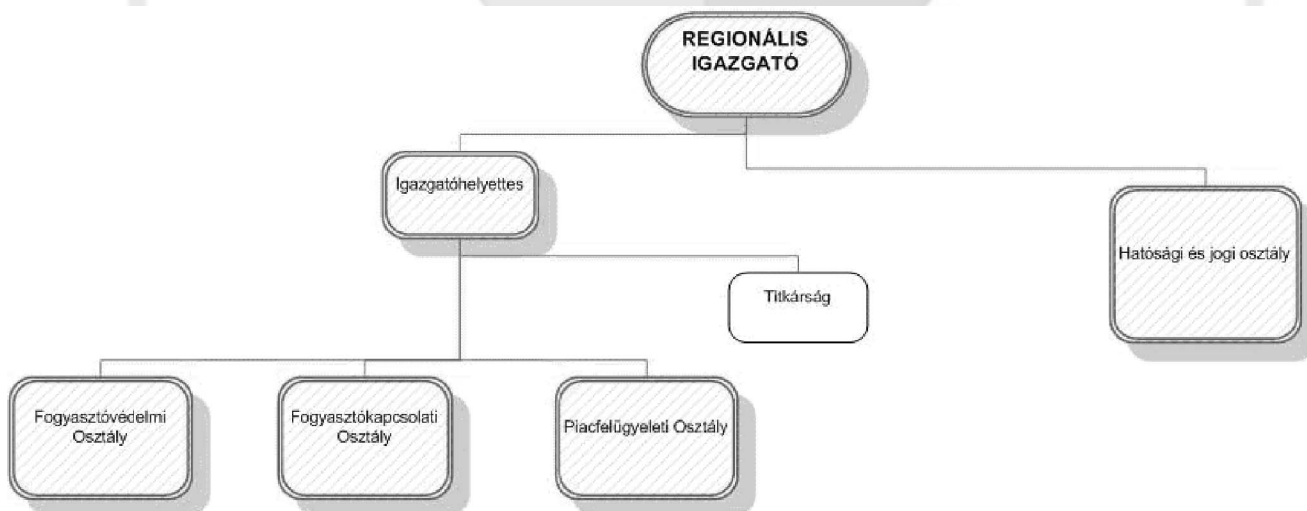

6. számú melléklet a 10/2009. (IV. 30.) SZMM utasításhoz

### MUNKÁLTATÓI JOGKÖRÖK

Munkavállaló	Jogkör			
	Kinevezés, felmentés	Bér és jutalom megállapítása	Fegyelmi és anyagi felelősségre vonás	Egyéb
Főigazgató-helyettesek	főigazgató	főigazgató	főigazgató	főigazgató
Regionális felügyelőségek igazgatói	szociális és munkaügyi miniszter előzetes véleményezésével a főigazgató	főigazgató	főigazgató	főigazgató, gazdasági ügyekben az NFH gazdasági főosztályvezetője
Gazdasági főosztályvezető	szociális és munkaügyi miniszter a főigazgató javaslatára	főigazgató	főigazgató	főigazgató
Központi szerv főosztály-vezetői	főigazgató	főigazgató	főigazgató	főigazgató
Kirendeltségek vezetői, a régió központi szervezete vezetője	főigazgató véleményének kikérését követően a regionális igazgató	főigazgató regionális igazgató javaslatára	regionális igazgató	regionális igazgató
Központi szerv osztályvezetői	főigazgató	főigazgató	főigazgató	főigazgató
Regionális felügyelőségek osztályvezetői	főigazgató véleményének kikérését követően a regionális igazgató	főigazgató regionális igazgató javaslatára	regionális igazgató	regionális igazgató
Belső ellenőr	főigazgató	főigazgató	főigazgató	főigazgató
Központi szerv ügyintézői, ügykezelői	főigazgató	főigazgató vezetőik javaslatára	főigazgató	főigazgató
Régióközpontok ügyintézői, ügykezelői	regionális igazgató	főigazgató regionális igazgató javaslatára	regionális igazgató	regionális igazgató
Kirendeltségek ügyintézői, ügykezelői	regionális igazgató	főigazgató kirendeltségek vezetői javaslatára	regionális igazgató	kirendeltségek vezetői

#### Az NFH-nál foglalkoztatott, az Mt. hatálya alá tartozó munkavállalók feletti munkáltatói jogkörök

Központi szerv fizikai alkalmazottai	főigazgató	főosztályvezetők, osztályvezetők	főigazgató	főosztályvezetők, osztályvezetők
Regionális szervek fizikai alkalmazottai	regionális igazgató	regionális igazgató	regionális igazgató	regionális igazgató

7. számú melléklet a 10/2009. (IV. 30.) SZMM utasításhoz

### VAGYONNYILATKOZAT-TÉTELI KÖTELEZETTSÉGGEL JÁRÓ MUNKAKÖRÖK

Munkakörök	Vagyonyilatkozat-tétel gyakorisága
Főigazgató	Az SZMM Szervezeti és Működési Szabályzatában meghatározott gyakorisággal
Főigazgató-helyettesek	kétévente
Gazdasági vezető	kétévente
Regionális igazgatók	kétévente
Központi szerv főosztály-vezetői	kétévente
Központi szerv főosztályvezető helyettesei	kétévente
Kirendeltségvezetők, régióközponti szervezetek vezetője	kétévente
Központi szerv osztályvezetői	kétévente
Regionális felügyelőségek osztályvezetői	kétévente
Belső ellenőr	kétévente
Központi szerv Hatósági és Jogi Főosztályának másodfokú döntések meghozatalában közreműködő köztisztviselői	kétévente
Regionális felügyelőségek felügyelői munkakört ellátó köztisztviselői	kétévente
Közbeszerzési eljárásban közreműködő, illetve a költségvetési és egyéb pénzeszközökkel, az állami vagyonnal való gazdálkodás tekintetében döntési jogosultsággal rendelkező, illetőleg a pénzeszközök felhasználására, valamint a gazdálkodás ellenőrzésére jogosult köztisztviselő	kétévente



8. számú melléklet a 10/2009. (IV. 30.) SZMM utasításhoz

**15/2007. számú  
főigazgatói utasítás**  
**a Nemzeti Fogyasztóvédelmi Hatóságnál működtetett FEUVE-rendszerről**  
(A folyamatba épített, előzetes és utólagos vezetői ellenőrzés)

**FEUVE-rendszer**

*Jogsabályi háttere:*

*Az államháztartás működési rendjéről szóló 217/1998. (XII. 30.) Korm. rendelet (Ámr.)*

145/A. § (1) szerint: A költségvetési szerv vezetője a szerv gazdálkodásának folyamatára (tervezés, végrehajtás, beszámolás) és sajátosságaira tekintettel köteles kialakítani, működtetni és fejleszteni a FEUVE-rendszert.

(2) A FEUVE-rendszer tartalmazza mindazon elveket, eljárásokat és belső szabályzatokat, melyek alapján a költségvetési szerv érvényesíti a feladatai ellátására szolgáló előirányzatokkal, létszámmal és a vagyonnal való szabályszerű, gazdaságos, hatékony és eredményes gazdálkodás követelményeit.

(3) A FEUVE-rendszer kialakítása és működtetése során a költségvetési szerv vezetőjének figyelembe kell vennie a pénzügyminiszter által közzétett módszertani útmutatókban foglaltakat.

(4) A FEUVE fejlesztése során figyelembe kell venni az államháztartási külső pénzügyi ellenőrzést és belső ellenőrzést végző szervek által megfogalmazott ajánlásokat és javaslatokat.

*A szabálytalanságok kezelésének eljárásrendje*

(5) A költségvetési szerv vezetője köteles szabályozni a szabálytalanságok kezelésének eljárásrendjét, amely e rendelet 10. §-ának (4) bekezdésében foglaltak szerint a szervezeti és működési szabályzat mellékletét képezi.

*Ellenőrzési nyomvonal*

145/B. § (1) A költségvetési szerv vezetője köteles elkészíteni a költségvetési szerv ellenőrzési nyomvonalát, amely a költségvetési szerv tervezési, pénzügyi lebonyolítási és ellenőrzési folyamatainak szöveges vagy táblázatba foglalt, vagy folyamatábrákkal szemléltetett leírása.

(2) Az (1) bekezdésben meghatározott ellenőrzési nyomvonal a költségvetési szerv e rendelet 10. §-ának (4) bekezdésében foglalt szervezeti és működési szabályzatának mellékletét képezi.

*Kockázatkezelés*

145/C. § (1) A költségvetési szerv vezetője köteles a kockázati tényezők figyelembevételével kockázatelemzést végezni, és kockázatkezelési rendszert működtetni.

(2) A kockázatelemzés során fel kell mérni és meg kell állapítani a költségvetési szerv tevékenységében, gazdálkodásában rejlő kockázatokat.

(3) A kockázatkezelés rendjének kialakítása során meg kell határozni azon intézkedéseket és megtételük módját, melyek csökkentik, illetve megszüntetik a kockázatokat.

(4) A FEUVE-rendszerben rejlő kockázatos területek kiválasztására objektív kockázatelemzési módszert kell alkalmazni a pénzügyminiszter által kiadott módszertani útmutatók alapján.

*Az államháztartásról szóló 1992. évi XXXVIII. törvény (Áht.)*

121. § (1) szerint: A folyamatba épített, előzetes és utólagos vezetői ellenőrzés a szervezeten belül a gazdálkodásért felelős szervezeti egység által folytatott első szintű pénzügyi irányítási és ellenőrzési rendszer, amelynek létrehozásáért, működtetéséért és fejlesztéséért a költségvetési szerv vezetője felelős a pénzügyminiszter által közzétett irányelvek figyelembevételével. A költségvetési szerv vezetője köteles olyan szabályzatokat kiadni, folyamatokat kialakítani és működtetni a szervezeten belül, amelyek biztosítják a rendelkezésre álló források szabályszerű, szabályozott, gazdaságos, hatékony és eredményes felhasználását. A pénzügyi irányítási és ellenőrzési feladatok magukban foglalják:

a) a pénzügyi döntések dokumentumainak elkészítését (ideértve a költségvetési tervezés, a kötelezettségvállalások, a szerződések, a kifizetések, a szabálytalanság miatti visszafizetések dokumentumait is),

b) az előzetes és utólagos pénzügyi ellenőrzést, a pénzügyi döntések szabályszerűségi és szabályozottsági szempontból történő jóváhagyását, illetve ellenjegyzését,

c) a gazdasági események elszámolását (a hatályos jogszabályoknak megfelelő könyvvizetés és beszámolás).

(2) Az (1) bekezdés a)–c) pontjában felsorolt tevékenységek feladatköri elkülönítését biztosítani kell.

- (3) A pénzügyi irányítási és ellenőrzési rendszernek biztosítania kell, hogy
- a) a költségvetési szerv valamennyi, gazdálkodással kapcsolatos tevékenysége és célja összhangban legyen a szabályszerűség, szabályozottság és megbízható gazdálkodás elveivel;
  - b) az eszközökkel és forrásokkal való gazdálkodásban ne kerüljön sor pazarlásra, visszaélésre, rendeltetésellenes felhasználásra;
  - c) megfelelő, pontos és naprakész információk álljanak rendelkezésre a költségvetési szerv gazdálkodásával kapcsolatban;
  - d) a folyamatba épített, előzetes és utólagos vezetői ellenőrzés harmonizációjára és összehangolására vonatkozó irányelvek végrehajtásra kerüljenek;
  - e) a rendelkezésre álló eszközök és források a szabályszerűség, szabályozottság és megbízható gazdálkodás elveivel összhangban kerüljenek felhasználásra.

*A FEUVE-rendszer fogalma:*

Egy olyan, a költségvetési szervek belső szabályozottságát megerősítő rendszerről van szó, amely az ellenőrzési pontok kiépítésével, az egyes tevékenységeket folyamatba foglalva, a folyamatokat elkülönítve és a kapcsolódási pontokat meghatározva alkot egységet. A FEUVE kiépítéséért, működtetéséért, karbantartásáért a vezető felel összességében, de a rendszeren belül minden szereplőnek van saját feladata, hatásköre, felelőssége.

A vezetői elszámoltathatóság erősítésének igénye szintén az Európai Unióhoz történő csatlakozási folyamattal párhuzamosan erősödött az államháztartás gazdálkodási rendszerében.

A vezetés speciális folyamat. A vezetési folyamatnak meghatározott törvényszerűségei és általános elvei vannak.

Ahhoz, hogy a szervezet a tervekben kitűzött célokat elérhesse, a rendelkezésre álló eszközöket, munkaerőt és cselekvéseket, tevékenységeket a vezetőnek össze kell hangolnia. A szervezés a vezetési folyamat része, vezetési funkció.

*A szervezés és vezetés kapcsolata:*

- a vezetés tűzi ki a szervezési célokat;
- a vezetés dönt a szervezési határozatokban, a vezetés biztosítja a végrehajtást és ellenőrzést;
- a szervezés biztosítja a vezetők számára a döntéshez szükséges információt;
- a szervezés adja a javaslatot a döntéshez;
- a szervezés alakítja ki a végrehajtás rendjét és kereteit, készíti el a szabályzatokat.

A szervezés a vezetési tevékenységen belül folyamatosan jelen van, minden esetben része a vezetésnek.

*A vezetési folyamat (funkció) különböző munkaformákon keresztül valósul meg:*

- tervezés;
- szervezés;
- közvetlen irányítás;
- koordinálás;
- ellenőrzés.

A mindennapi munkában a funkciók egyidejűleg vannak jelen.

Az ellenőrzés a vezetési folyamat fontos része, a vezetés kötelessége a szervezet tevékenységének rendszeres ellenőrzése.

Az ellenőrzés a terv és tény állapot összehasonlítása, az eltérés megállapítása, az összehasonlítás eredményének értékelése.

*Célja:*

- a hibák feltárása, visszacsatolás a beavatkozás érdekében;
- a tevékenység értékelésének, elemzésének megalapozása;
- a hatékony működés elősegítése;
- a valós eredmények és a tetszetős látszatok megkülönböztetése.

*A FEUVE-rendszer alkotórészei :*

- I. Az ellenőrzési nyomvonal
- II. Kockázatelemzési Szabályzat
- III. A szabálytalanságok kezelésének eljárásrendje

## I. AZ ELLENŐRZÉSI NYOMVONAL

*Az ellenőrzési nyomvonal fogalma és jelentősége a költségvetési szerv működésében az ellenőrzési nyomvonal fogalma nem más, mint:*

„a költségvetési szerv végrehajtási, pénzügyi lebonyolítási és ellenőrzési folyamatainak szöveges, illetve táblázatba foglalt vagy folyamatábrákkal szemléltetett leírása”.

Az ellenőrzési nyomvonal a folyamatokra vonatkozó egyes tevékenységeket, a tevékenységek jogi alapját, felelősét, ellenőrzését, nyomon követését, a kapcsolódó dokumentumokat öleli fel:

– a költségvetési szerv működésének, egyes tevékenységeinek egymásra épülő eljárásrendjeit egységes folyamatként mutatja, teljes egészében tartalmazza az ellenőrzési pontok (típusok) összességét;

– kialakításával a költségvetési szervre jellemző valamennyi tevékenység, valamennyi „szereplő”, funkció együttes koordinálására kerül sor;

– valamennyi résztvevő számára írott és átlátható formában válik (követendő eljárásként) feladattá az eljárások és módszerek betartása, miközben a referenciák, dokumentumtípusok és maguk az eljárások is standardizáltakká válnak;

– megmutatja a szervezet folyamatba épített ellenőrzési rendszerének hiányosságait, így felgyorsítja a pénzügyi irányítás folyamatainak megfelelő átalakítását, és a működtetés színvonalának, a nyújtott szolgáltatások értéknövekedését segíti elő.

Azoknál a költségvetési szerveknél, ahol kiépített minőségbiztosítási rendszer működik, ott a rendszerdokumentációt ki kell egészíteni az egyes folyamatokon belüli ellenőrzési pontokkal.

*A felelősségi szintek terén:*

– az ellenőrzési nyomvonal egy standardot jelent, eljárások együttesét, amelyek alapján meghatározhatók valamennyi folyamatban a felelősök, ellenőrzési pontok;

– az ellenőrzési nyomvonal segítségével könnyen és gyorsan azonosítható a hibás működés, a hozzá tartozó felelős;

– megmutatja, hogy a teljes folyamat minősége az egyes résztvékenységekért felelős közreműködőkön is múlik.

*A szervezeten belüli együttműködés erősítése terén:*

– a különböző szervezeti egységek kapcsolatában nagyobb rugalmasság, jobb együttműködés, koordináció várható az ellenőrzési nyomvonal kialakításától;

– az ellenőrzési nyomvonal eljárások, ellenőrzések együttesét jelenti, ami a költségvetési szerv teljes működését lefedi, teljes feladatellátására kiterjed, vagyis a működtetés jobbításának fontos eszköze.

*A szervezeti működés terén:*

– a megbízható ellenőrzési nyomvonal kialakításának jelentősége abban áll, hogy segítségével feltérképezhető a szervezet összes folyamatában rejlő működési kockázat;

– a hibásan kialakított ellenőrzési nyomvonal gátolhatja a szervezet folyamatainak pontos ismeretét, így a működtetés; az ellenőrzési pontok elégtelensége vagy az átfedések kialakulása a működési zavarokhoz vezethet.

*Az ellenőrzési nyomvonal elkészítése*

A költségvetési szerv működési folyamatai a szervezet célkitűzéseinek elérése érdekében kerülnek kialakításra és ennek (a működési folyamatoknak) megfelelően kell a költségvetési szervet működtetni. Az ellenőrzési nyomvonalat ezekhez a működési folyamatokhoz (gazdasági eseményekhez) kell hozzárendelni.

Az ellenőrzési nyomvonal készítésének kötelezettsége felöleli a szerv tevékenységét jellemző összes folyamatot. A megfelelő irányítási szinteken folyó szabályozott tevékenységek részletes információkat nyújtanak az egyes, a költségvetési szerv tevékenységére vonatkozó gazdasági eseményekről, műveletekről, a műveletekben részt vevőkről, a felelőségeikről, a pénzügyi tranzakciókról, a folyamatot kísérő dokumentumokról. A szabályszerűen vezetett és dokumentált folyamatok megmutatják a művelettel kapcsolatos információkat, a művelet időpontját, a feladat ellátásának módját, az alátámasztó (beérkező és kimenő) dokumentumokat.

Az ellenőrzési nyomvonal kialakítása a költségvetési szerv teljes tevékenységére vonatkozik, a költségvetési szerv szervezetét, struktúráját jellemző működési folyamatokkal, illetve a folyamatokat működtető folyamatgazdákkal együtt, vagyis azon személyekkel, akik a szervezeten belül elsődlegesen felelősek az adott folyamat végrehajtásáért.

Az ellenőrzési nyomvonal kialakításának első lépése a folyamatok és folyamatgazdák azonosítása.

Az adott költségvetési szerv működési folyamatait a főfolyamatok mentén kell csoportosítani, majd a főfolyamatokat megfelelő módon, oszthatóságuk alapján részfolyamatokká kell bontani.

A működési folyamatok szabályozottságára lehet alapozni az ellenőrzési pontok, nyomvonalak elkészítését.



*A működési folyamatok pontos és teljes körű meghatározása, a szabályzatokban való rögzítése szintén a költségvetési szerv vezetőjének felelőssége és kötelezettsége.*

Az Ámr. 10. § (5) bekezdése alapján:

„A szervezeti és működési szabályzatban vagy annak mellékletében szabályozni kell a feladatellátásnak a költségvetési szerv kiadásait, bevételeit befolyásoló, a gazdálkodás előirányzatok keretei között tartását biztosító

- a) feltétel- és követelményrendszerét,
- b) folyamatát, kapcsolatrendszerét, továbbá
- c) a kötelezettségvállalások célszerűségét megalapozó eljárást és dokumentumai tartalmát.”

*Az ellenőrzési nyomvonal kialakításánál alkalmazott tevékenységcsoportok meghatározása*

Az ellenőrzési nyomvonal kialakításánál, modelljének felépítésénél alapkövetelmény olyan tevékenységcsoportok kialakítása, melyek több elemi tevékenységet összefoglalóan képesek leírni.

Figyelembe kell venni az intézményrendszer többszintű működését, az egyes szintek feladat- és funkcióbeli sajátosságait, a szintek hierarchiájában végbemenő pénz-, illetve dokumentumáramlást, valamint az egyes szintek egymásra hatása esetén a két (vagy több) fél közötti elszámolás módját.

A tevékenységcsoportok kialakításánál ésszerű lehet az alábbi tagolás kialakítása (ahol indokolt):

- általános gazdasági tevékenységcsoport = minden olyan tevékenység, amely egy költségvetési szerv gazdasági kereit teremti meg;
- az adott költségvetési szervre vonatkozó napi operatív tevékenységek;
- a költségvetési szerven keresztüláramló pénzügyi transzferek elkülönítése.

*Az egyes gazdasági eseményekkel kapcsolatos ellenőrzési nyomvonal kialakításának gyakorlati megvalósítása*

Tevékenységcsoportok és a nyomvonal alapjául szolgáló dokumentumok

Fejezeti kezelésű előirányzatok

– *pályázati úton továbbadott pénzeszközök* (ajánlható az EU-alapoknál alkalmazott ellenőrzési nyomvonal kialakításával kapcsolatos módszertani leírások, szabályok alkalmazása);

– *nem pályázati úton továbbadott pénzeszközök* (a fejezeteknek egyedileg a már meglévő fejezeti kezelésű előirányzatok eljárási rendjét tartalmazó szabályzatban foglaltakat érdemes az ellenőrzési nyomvonal kialakításánál figyelembe venni);

– azoknál a *fejezeti kezelésű előirányzatoknál*, ahol a fejezet *operatív gazdálkodási feladatot* lát el (pl. központi beruházások) az egyes gazdasági eseményekre az *intézményekre érvényes szabályok szerint valósítható meg* az ellenőrzési nyomvonal.

A szervezeti egységek nyomvonalait, kockázati szint és szabálytalansági tényező jelölésével jelen főigazgatói utasítás 2. számú melléklete tartalmazza.

## II. KOCKÁZATKEZELÉSI SZABÁLYZAT

A módosult államháztartási belső pénzügyi ellenőrzési rendszer működtetése érdekében a Pénzügyminisztérium módszertani útmutatókat tesz közzé, ezzel támogatva a költségvetési szerveknél az új típusú, folyamatba épített ellenőrzési rendszer működtetését és továbbfejlesztését.

*A kockázat nem más, mint:*

„a költségvetési szerv gazdálkodása tekintetében mindazon elemek és események bekövetkeztének a valószínűsége, amelyek hátrányosan érinthetik a szerv működését.”

*Az intézményi kockázatok kezelésének folyamata*

Bármely szervezet – akár a közszférában, akár a versenyszférában – működésének alapvető érdeke, hogy elérje célkitűzéseit. A szervezet a szervezeti cél érdekében végzett tevékenysége, működése során különféle kockázatokkal szembesül.

A szervezet, a költségvetési szerv vezetésének feladata az, hogy a kockázatokra, amelyek lényegi befolyással lehetnek a szervezet célkitűzéseire, tudjon válaszolni a szervezet oly módon, hogy lehetőség szerint elősegítse a szervezet eredeti céljainak elérhetőségének, teljesítésének valószínűségét, s ezzel egy időben minimálisra csökkentse az ezt veszélyeztető tényezők bekövetkeztének esélyét, lehetséges hatását. Ezt a kockázatkezeléssel érheti el a szervezet.

*A kockázatok elsődleges okai – együtt vagy külön-külön – az alábbiak lehetnek:*

- véletlenszerű események;
- hiányos ismeret vagy információ;
- ellenőrzés hiánya és/vagy az ellenőrzések gyengesége a szervezetben.

*A kockázatkezelés állandó, ciklikus folyamat, amely az alábbi lépéseket tartalmazza:*

1. A kockázat azonosítása és az azonosításra alkalmas keretek meghatározása.
2. A kockázatok értékelése.
3. Az elfogadható kockázati szint meghatározása (szervezet vagy vezetés számára).
4. A kockázatokhoz kapcsolódó lehetséges reakciók azonosítása.
5. A kockázatokra adható válaszok megvalósíthatóságának mérlegelése, meggyőződés a tervezett válaszingtezkedések hatékonyságáról, gazdaságosságáról.
6. A válaszingtezkedés „beépítése” és a kialakított keret rendszeres felülvizsgálata.

*Kockázatok azonosítása és az azonosításra alkalmas keretek meghatározása*

A kockázatkezelés stratégiai szemléletű megközelítésének kulcsa a kockázatok beazonosítása a szervezet fő célkitűzéseinek tükrében. A két leggyakrabban alkalmazott megközelítés a *kockázatvizsgálat*, illetve a *kockázati önértékelés*.

Az első esetben egy kifejezetten erre a célra alakult „munkacsoport” jön létre (akár szervezeten belüli, akár szervezeten kívüli tagokból), hogy felmérje a szervezet összes tevékenységének kapcsolatát a fő célkitűzésekkel és meghatározza a kapcsolódó kockázatokot. A „munkacsoport” alapvető munkamódszere: az érintett területek munkatársaival folytatott interjú, amely alapján a csapat kialakítja a szervezet *kockázati térképét*.

A másik esetben – a kockázati önértékelés során – a szervezet *valamennyi* területén dolgozó *munkatárs* részt vesz a tevékenységek kockázati szempontú vizsgálatában. Ez lényegében *két módon* történhet: *kérdőívek* segítségével vagy tapasztalt szakértők által levezényelt *munkamegbeszélések* során.

A kockázatok beazonosításának folyamatához elengedhetetlen a szervezet célkitűzéseinek alapos ismerete, kezdve a legmagasabb szintű, célokkal (pl. versenyképesség növelése), lefelé, egészen a napi működés céljainak szintjéig (pl. bérelszámolás, tárgyeszköz-beszerzés stb.).

A kockázatok ezen ismeret alapján lehet felismerni, azonosítani. A kockázat felmérési-kezelési rendszer kiépítésének első célszerű lépése az adott szervezet stratégiai célkitűzéseit megismerni, és azokat vizsgálni.

### A kockázatok csoportosítása

KÜLSŐ KOCKÁZATOK	
Infrastrukturális	Az infrastruktúra elégtelensége vagy hibája megakadályozhatja a normális működést.
Gazdasági	Kamatlábváltozások, árfolyamváltozások, infláció negatív hatással lehetnek a tervekre.
Jogi és szabályozási	A jogszabályok és egyéb szabályok korlátozhatják a kívánt tevékenységek terjedelmét. A szabályozások nem megfelelő megkötéseket tartalmazhatnak.
Környezetvédelmi	A környezetvédelmi megszorítások a szervezet működési területén korlátot szabhatnak a lehetséges tevékenységeknek.
Politikai	Egy kormányváltás megváltoztathatja a kitűzött célokat. Egy szervezet tevékenysége magára vonhatja a politika érdeklődését vagy kiválthat politikai reakciót.
Piaci	Versenyhelyzet kialakulása vagy szállítói probléma negatív hatással lehet a tervekre.
Elemi csapások	Tűz, árvíz vagy egyéb elemi csapások hatással lehetnek a kívánt tevékenység elvégzésének képességére. A katasztrófavédelmi terv elégtelenség bizonyulhat.
PÉNZÜGYI KOCKÁZATOK	
Költségvetési	A kívánt tevékenység ellátására nem elég a rendelkezésre álló forrás. A források kezelése nem ellenőrizhető közvetlenül.
Csalás vagy lopás	Eszközvesztés. A források nem elegendők a kívánt megelőző intézkedésre.
Biztosítási	Nem lehet a megfelelő biztosítást megszerezni elfogadható költségen. A biztosítás elmulasztása.
Tőkeberuházási	Nem megfelelő beruházási döntések meghozatala.
Felelősségvállalási	A szervezetre mások cselekedete negatív hatást gyakorol, és a szervezet jogosult kártérítést követelni.
TEVÉKENYSÉGI KOCKÁZATOK	
Működés-stratégiai	Nem megfelelő stratégia követése. A stratégia elégtelen vagy pontatlan információra épül.
Működési	Elérhetetlen/megoldhatatlan célkitűzések. A célok csak részben valósulnak meg.

Információs	A döntéshozatalhoz nem megfelelő információ a szükségesnél kevesebb ismeretre alapozott döntést eredményez.
Hírnév	A nyilvánosságban kialakult rossz hírnév negatív hatást fejthet ki. Például a kialakult rossz megítélés csökkentheti a kívánt tevékenység terjedelmét.
Kockázatátviteli	Az átadható kockázatok megtartása, illetve azok rossz áron történő átadása.
Technológiai	A hatékonyság megtartása érdekében a technológia fejlesztésének/lecserélésének igénye. A technológiai üzemzavar megbéníthatja a szervezet működését.
Projekt	A megfelelő előzetes kockázatelemzés, hatástanulmány nélkül készült el a projekttervezet. A projektek nem teljesülnek a költségvetési vagy funkcionális határidőre.
Újítási	Elmulasztott újítási lehetőségek. Új megközelítés alkalmazása a kockázatok megfelelő elemzése nélkül.
<b>EMBERIERŐFORRÁS-KOCKÁZATOK</b>	
Személyzeti	A hatékony működést korlátozza, vagy teljesen ellehetetleníti a szükséges számú, megfelelő képesítésű személyi állomány hiánya.
Egészség és biztonsági	Ha az alkalmazottak jó közérzetének igénye elkerüli a figyelmet, a munkatársak nem tudják teljesíteni feladataikat.

#### *A kockázatok értékelése:*

Bizonyos típusú kockázatok számszerűsíthetők (számszakilag értékelhetők, lásd pénzügyi kockázatok). Más kockázatok értékelésére, mint pl. a hírnév, csak sokkal szubjektívebb értékmérés áll rendelkezésre.

Szükséges a kockázati kategóriák besorolási kereteit is kialakítani (pl. magas/közepes/alacsony).

#### *Az elfogadható kockázati szint meghatározása:*

A feltárt kockázattal kapcsolatos reakciókat az adott szervezet által elviselhetőnek ítélt kockázati szint meghatározásával együtt kell eldönteni. A kockázati „étvágy” a kockázati kitétségnek azt a szintjét jelenti, ami felett a szervezet mindenképpen válaszingéket tesz a felmerülő kockázatokra. A kockázattűrő képesség meghatározása meglehetősen szubjektív, azonban a megfelelő kockázati stratégia kialakításának elengedhetetlen feltétele.

#### *Kockázati reakciók*

##### *A négy alapvető kockázatkezelési stratégia az alábbi lehet:*

- kockázat átadása (biztosítás révén);
- kockázat elviselése (válaszingékedés aránytalanul nagy költségei miatt);
- kockázat kezelése (célja a kockázatok elfogadható szintre való csökkentése);
- kockázatos tevékenység befejezése (közsférában nehezen megvalósítható).

##### *A kockázatokra adható válaszok, a kockázat-nyilvántartás*

A szervezet létrehozhat egy intézményi kockázat-nyilvántartást. Ez a nyilvántartás a kockázatok részleteit tartalmazza.

##### *A nyilvántartás tartalmazza minden kockázatra kiterjedően:*

- annak fontosságát;
- a kockázat kezelésére javasolt intézkedést;
- a felelős munkatárs nevét;
- azt, hogy vannak-e olyan folyamatba épített ellenőrzések, eljárások, amelyek biztosítják, hogy a szervezet célkitűzései teljesüljenek;
- illetve, ha a folyamatba épített ellenőrzések, eljárások nem elégségesek, mit tesz a szervezet az adott konkrét területen.

#### *Beépítés és felülvizsgálat*

Egy adott szervezet, költségvetési szerv céljai hierarchikus rendszert alkotnak. Az egyes szervezeti egységek, illetve személyek céljai szorosan kapcsolódnak a szervezet legfőbb célkitűzéseihez, abból levezethetők. A kockázatkezelés alapvető célja, hogy ez az összefüggésrendszer, és az ezzel kapcsolatos felelősség világossá váljék minden érintett számára. A célok szintjeivel párhuzamosan, annak megfelelően a kockázatokért való felelőségeket is delegálni kell a megfelelő szintekre. Ezáltal a kockázatkezelés beépül a mindennapi tevékenységek közé, és nem elkülönült – csak időszaki – feladattá válik.

Minthogy a kockázati környezet állandóan változik, a kockázatkezelési folyamat fontos tulajdonsága a folyamatos és rendszeres felülvizsgálat; ezért meg kell győződni arról, hogy a szervezet kockázati környezete („profilja”) változott-e vagy sem.



*A kockázatkezelési folyamat bevezetésének lépései:*

A vezető feljegyzést küld a vezetőség és a szervezet minden tagjának, a folyamatot megindítja.

A kockázat kezelésére vonatkozó dokumentum szétküldése.

Csapatmunka a kockázatkezelés különböző szintjein.

A képzési-oktatási keret egy részének átirányítása kifejezetten kockázati képzésre.

A főbb szervezeti célkitűzések és a jelentősebb kockázatok széles körű ismertetése.

A jelentős kockázatok kezelésére kialakított világos stratégia szervezeten belüli kommunikációjának megszervezése.

*Kockázati jelentési rendszer*

Egy külön kockázati jelentési rendszer kialakítása és bevezetése helyett járható út a korai figyelmeztető mechanizmusok kialakítása és alkalmazása a meglévő vezetői információs rendszereken belül.

Egy nehézkes adatbázis könnyen eltérítheti a felhasználó figyelmét a legfontosabb pontokról, nevezetesen arról, hogy a szervezet minden tagjának a szervezeti célkitűzésekre kell a figyelmét összpontosítani, valamint a saját feladataival kapcsolatos kockázatok kezelését kell szorgalmazni.

A kockázatkezelés mint módszer a vezetés gyakorlati eszköze, a tervezés és döntéshozatal, a végrehajtás alapvető része. A vezetőknek külön figyelmet kell fordítani arra, hogy a kockázatkezelést minden folyamatba beágyazzák, és a szervezet minden tagja megértse a kockázatkezelés értékét.

Fontos figyelembe venni, hogy a kockázatkezelés elsősorban a szervezet feladatellátását támogató belső folyamat, és nem az adott költségvetési szerven kívüli szervezetek, hatóságok igényeit szolgálja.

*A kockázatfelmérés**Kockázatfelmérés és az éves munkaterv*

A szervezeti egység vezetője évről évre köteles meghatározni és aktualizálni az egység előtt álló rövid és középtávú prioritásokat, célkitűzéseket és feladatterveket. Ezeket a célokat, célkitűzéseket az éves tervben kell rögzíteni. Az éves munkaterv elkészítését átfogó kockázatfelméréssel kell összekötni, a feladatokat egy időben kell végrehajtani. A végrehajtás ellenőrzéséről az előző év munkájának értékelésekor kell számot adni.

*Cél*

A kockázatfelmérés célja a kockázatok megállapítása és jelentőségük szerinti sorba állítása annak alapján, hogy mekkora az egyes kockázatok bekövetkezési valószínűsége, és azok milyen hatással lehetnek a szervezetre, ha valóban felmerülnek.

*Módszer*

A kockázatok felmérésének számos módszere létezik, de sikere döntő mértékben attól függ, hogy milyen információk állnak rendelkezésre.

*Az információgyűjtés technikái:*

- interjúk;
- kérdőívek (on-line, interaktív kérdőívek);
- összegző megbeszélések (összegző megbeszélések a szavazási technika alkalmazásával).

A várható kockázatok teljes körének összegyűjtését követően, az egyes kockázatok – azok valószínűsége és a szervezetre gyakorolt hatása alapján – térképen kell ábrázolni:

szervezetre gyakorolt hatás	magas		
	alacsony	alacsony	magas
		bekövetkezés valószínűsége	

Az egyes osztályok (egységek) által elkészített ábrák összegzésével határozható meg a szervezet kockázati térképe.

### III. A SZABÁLYTALANSÁGOK KEZELÉSÉNEK ELJÁRÁSRENDEJE

*Az államháztartás működési rendjéről szóló 217/1998. (XII. 30.) Korm. rendelet 145/A. § (5) bekezdésének megfelelően a költségvetési szerv vezetőjének kötelessége a szabálytalanságok kezelésének eljárásrendjét kialakítani.*

A szabálytalanságok fogalomköre széles, a korrigálható mulasztások vagy hiányosságok, illetve a fegyelmi, büntető-, szabálysértési, illetve kártérítési eljárás megindítására okot adó cselekmények egyaránt beletartoznak.

A szabálytalanság valamely létező szabálytól (törvény, rendelet, utasítás, szabályzat stb.) való eltérést jelent, az államháztartás működési rendjében, a költségvetési gazdálkodás bármely gazdasági eseményében, az állami feladatellátás bármely tevékenységében, az egyes műveletekben stb. előfordulhat.

*Alapesetei lehetnek:*

1. a szándékosan okozott szabálytalanságok (félrevezetés, csalás, sikkasztás, megvesztegetés, szándékosan okozott szabálytalan kifizetés stb.);

2. a nem szándékosan okozott szabálytalanságok (figyelmetlenségből, hanyag magatartásból, helytelenül vezetett nyilvántartásból stb. származó szabálytalanság).

A szabálytalanságok megelőzésével kapcsolatosan a költségvetési szerv vezetőjének felelőssége, hogy:

- a jogszabályoknak megfelelő szabályzatok alapján működjön a szervezet;
- a szabályozottságot, illetve a szabályok betartását folyamatosan kísérje figyelemmel a vezető;
- szabálytalanság esetén hatékony intézkedés szülessék, a szabálytalanság korrigálására kerüljön annak a mértéknek megfelelően, amilyen mértéket képviselt a szabálytalanság.

A szabálytalanságokkal kapcsolatos intézkedések általános célja, hogy:

- hozzájáruljon a különböző jogszabályokban és szabályzatokban meghatározott előírások sérülésének, megszegésének, szabálytalanság kialakulásának megakadályozásához (megelőzés);
- keretet biztosítson ahhoz, hogy azok sérülése, megsértése esetén a megfelelő állapot helyreállításra kerüljön; a hibák, hiányosságok, tévedések korrigálása, a felelősség megállapítása, az intézkedések foganatosítása megtörténjen.

A szabálytalanságok kezelése (az eljárási rend kialakítása, a szükséges intézkedések meghozatala, a kapcsolódó pontok nyomon követés, a keletkezett iratanyagok elkülönített nyilvántartása) a költségvetési szerv vezetőjének a feladata, amely feladatot a költségvetési szerv vezetője a költségvetési szervben kialakított munkaköri, hatásköri, felelősségi és elszámoltathatósági rendnek megfelelően az egyes szervezeti egységek vezetőire átruházhatja.

*A szabálytalanságok megelőzése*

A szabályozottság biztosítása, a szabálytalanságok megakadályozása elsődlegesen a költségvetési szerv vezetőjének felelőssége.

Az Áht. 97. §-a szerint:

„1. A költségvetési szerv vezetője felelős a feladatai ellátásához a költségvetési szerv vagyongazdálkodásába, használatába adott vagyon rendeltetésszerű igénybevételeért, az alapító okiratban előírt tevékenységek jogszabályban meghatározott követelményeknek megfelelő ellátásáért, a költségvetési szerv gazdálkodásában a szakmai hatékonyság és a gazdaságosság követelményeinek érvényesítéséért, a tervezési, beszámolási, információszolgáltatási kötelezettség teljesítéséért, annak teljességéért és hitelességéért, a gazdálkodási lehetőségek és a kötelezettségek összhangjáért, az intézményi számviteli rendért, a folyamatba épített, előzetes és utólagos vezetői ellenőrzés, valamint a belső ellenőrzés megszervezéséért és hatékony működtetéséért.

2. A költségvetési szerv vezetője az éves költségvetési beszámoló keretében beszámol a költségvetési szerv folyamatba épített, előzetes és utólagos vezetői ellenőrzésének, valamint belső ellenőrzésének működtetéséről.”

Az Áht.-ban meghatározott kötelezettség, a költségvetési szerv vezetőjének feladata, a szervezeti struktúrában meghatározott egységek vezetői hatáskörének, felelősségének és beszámoltathatóságának szabályozottságán keresztül valósul meg. A költségvetési szervek munkavállalóinak konkrét feladatát, hatáskörét, felelősségét, beszámoltathatóságát a munkaköri leírások szabályozzák, a közszolgálati jogviszonyból, illetve munkaviszonyból származó kötelezettségeiket a jogszabályoknak megfelelően kell teljesíteniük.

*A szabálytalanságok észlelése a FEUVE-rendszerben*

A szabálytalanságok észlelése a folyamatba épített, előzetes és utólagos vezetői ellenőrzés rendszerében történhet a munkavállaló és munkáltató részéről egyaránt.

– Amennyiben a szabálytalanságot a szervezeti egység valamely munkatársa észleli, köteles értesíteni a szervezeti egység vezetőjét. Amennyiben az értesített személy megalapozottnak találja a szabálytalanságot, úgy erről értesíti a költségvetési szerv vezetőjét.

– Amennyiben a szervezeti egység vezetője az adott ügyben érintett, a munkatársnak a vezető felettségét, annak érintettsége esetén a felügyeleti szervet kell értesítenie. (Írásos értesítést a külön szabályzatokban lefektetett esetekben szükséges tenni.)

– A költségvetési szerv vezetőjének kötelessége gondoskodni a megfelelő intézkedések meghozataláról, illetve indokolt esetben a szükséges eljárások megindításáról.

– Amennyiben a költségvetési szerv vezetője észleli a szabálytalanságot, illetve a szervezeti egységek vezetői jelzik azt részére, akkor a feladat, hatáskör és felelősségi rendnek megfelelően kell intézkedést hoznia a szabálytalanság korrigálására, megszüntetésére.

– Amennyiben a belső ellenőr ellenőrzési tevékenysége során szabálytalanságot tapasztal, a 193/2003. (XI. 26.) Korm. rendelet rendelkezéseinek megfelelően kell eljárnia. A költségvetési szervnek intézkedési tervet kell kidolgoznia a belső ellenőrzés megállapításai alapján, az intézkedési tervet végre kell hajtania.

– A külső ellenőrzési szerv szabálytalanságra vonatkozó megállapításait az ellenőrzési jelentés tartalmazza. A büntető-, szabálysértési, kártérítési, illetve fegyelmi eljárás megindítására okot adó cselekmény, mulasztás vagy hiányosság gyanúja esetén az ellenőrző szervezet működését szabályozó törvény, rendelet alapján jár el (pl. ÁSZ, az EU ellenőrzést gyakorló szervei stb.). A szabálytalanságra vonatkozó megállapítások alapján a költségvetési szervnek intézkedési tervet kell kidolgoznia.

#### *A szabálytalanság észlelését követő szükséges intézkedések, eljárások megindítása*

A költségvetési szerv vezetője felelős a szükséges intézkedések végrehajtásáért.

Bizonyos esetekben (pl. büntető- vagy szabálysértési ügyekben) a szükséges intézkedések meghozatala az arra illetékes szervek értesítését is jelenti annak érdekében, hogy megalapozottság esetén az illetékes szerv a megfelelő eljárásokat megindítsa.

Más esetekben (pl. fegyelmi ügyekben) a költségvetési szerv vezetője vizsgálatot rendelhet el a tényállás tisztázására. A vizsgálatban való részvételre munkatársakat, indokolt esetben külső szakértőt is felkérhet a munkajogi szabályok tiszteletben tartásával. A vizsgálat eredménye lehet további vizsgálat elrendelése is. Erre többnyire akkor kerül sor, ha a szabálytalanság megállapítását követően a felelősség eldöntéséhez és/vagy a hasonló esetek megelőzése érdekében szükséges intézkedések meghatározásához nem elég a rendelkezésre álló információ.

*A költségvetési szerv vezetőjének feladata a szabálytalansággal kapcsolatos eljárás (intézkedés) nyomon követése során:*

– nyomon követi az elrendelt vizsgálatokat, a meghozott döntéseket, illetve a megindított eljárások helyzetét;

– figyelemmel kíséri az általa és a vizsgálatok során készített javaslatok végrehajtását;

– a feltárt szabálytalanság típusa alapján a további „szabálytalanság-lehetőségeket” beazonosítja, (a hasonló projektek, témák, kockázatok meghatározása) információt szolgáltat a belső ellenőrzés számára, elősegítve annak folyamatban lévő ellenőrzéseit, az ellenőrzési környezetre és a vezetési folyamatokat érintő eseményekre való nagyobb rálátást.

*A költségvetési szerv vezetőjének feladata a szabálytalansággal kapcsolatos eljárás (intézkedés) nyilvántartása során:*

– a szabálytalanságokkal kapcsolatban keletkezett iratanyagok (jogszabály szabályozza) nyilvántartásának naprakész és pontos vezetéséről gondoskodik;

– egy elkülönített, a szabálytalanságokkal kapcsolatos nyilvántartásban iktatni kell a kapcsolódó írásos dokumentumokat;

– nyilván tartja a megtett intézkedéseket, az azokhoz kapcsolódó határidőket;

– a pályázati úton felhasználásra kerülő források, költségvetési előirányzatok tekintetében figyelembe veszi az Európai Unió Strukturális Alapjai és a Kohéziós Alap támogatásainak fogadásához kapcsolódó pénzügyi lebonyolítási, számviteli és ellenőrzési rendszerek kialakításáról szóló 233/2003. (XII. 16.) Korm. rendelet VII. Szabálytalanságok kezelése című fejezetében meghatározottakat.

#### *Jelentési kötelezettségek*

A belső ellenőrzés által végzett ellenőrzések ellenőrzési jelentései alapján az ellenőrzöttnek intézkedési tervet kell készítenie. [Jogszabály: a 193/2003. (XI. 26.) Korm. rendelet 29. §]

A költségvetési szerv vezetőjének az éves ellenőrzési jelentésben kell számot adnia a belső ellenőrzés által tett megállapítások és javaslatok hasznosításáról, az intézkedési tervek megvalósításáról, az ellenőrzési megállapítások és ajánlások hasznosulásának tapasztalatairól, az ellenőrzési tevékenység fejlesztésére vonatkozó javaslatokról. [Jogszabály: a 193/2003. (XI. 26.) Korm. rendelet 31. § (3) bekezdés b), ba), bb) pontok]



*Egyes eljárások*

A Büntető Törvénykönyvről szóló 1978. évi IV. törvény 10. § (1) bekezdése szerint bűncselekmény az a szándékosan vagy – ha a törvény a gondatlan elkövetést is bünteti – gondatlanságból elkövetett cselekmény, amely veszélyes a társadalomra, és amelyre a törvény büntetés kiszabását rendeli. A büntetőeljárásról szóló 1998. évi XIX. törvény (a továbbiakban Be.) 6. § (1) bekezdése kimondja, hogy a bíróságnak, az ügyésznek és a nyomozó hatóságnak kötelessége a törvényben foglalt feltételek megléte esetén *büntetőeljárást* megindítani. A Be. 171. § (2) bekezdése előírja, hogy a hivatalos személy köteles a hatáskörében tudomására jutott bűncselekményt feljelenteni. A feljelentést rendszerint az ügyész-ségnél vagy a nyomozati hatóságnál kell megtenni.

A szabálysértésekről szóló 1999. évi LXIX. törvény 1. § (1) szerint szabálysértés az a jogellenes, tevékenységben vagy mulasztásban megnyilvánuló cselekmény, melyet törvény, kormányrendelet vagy önkormányzati rendelet szabálysértésnek nyilvánít, s amelynek elkövetőit az e törvényben meghatározott joghátrány fenyeget. A törvény második része foglalkozik részletesen a *szabálysértési eljárással*, a 82. § (1) bekezdése kimondja, hogy szabálysértési eljárás feljelentés, illetőleg a szabálysértési hatóság részéről eljáró személy észlelése vagy tudomása alapján indulhat meg.

A Polgári Törvénykönyvről szóló 1959. évi IV. törvény 339. § (1) bekezdése kimondja, hogy aki másnak jogellenesen kárt okoz, köteles azt megtéríteni. Mentésül a felelősség alól, ha bizonyítja, hogy úgy járt el, ahogy az adott helyzetben általában elvárható. A *kártérítési eljárás* megindítására a polgári perrendtartásról szóló 1952. évi III. törvény rendelkezései (elsősorban a XXIII. Fejezet, a munkaviszonyból és a munkaviszony jellegű jogviszonyból származó perek) az irányadók. Kártérítési felelősség tekintetében irányadók továbbá a Munka Törvénykönyvéről szóló 1992. évi XXII. törvény (Mt.), a köztisztviselők jogállásáról szóló 1992. évi XXIII. törvény (Ktv.), a közalkalmazottak jogállásáról szóló 1992. évi XXXIII. törvény (Kjt.), valamint a hivatalos állományúak jogviszonyáról szóló 1996. évi XLIII. törvény megfelelő rendelkezései.

*Fegyelmi eljárás, illetve felelősség* tekintetében az Mt., a Ktv., illetve a Kjt. megfelelő rendelkezései az irányadók.

*Jogsabályi háttér*

- az államháztartásról szóló 1992. évi XXXVIII. törvény;
- az államháztartás működési rendjéről szóló 217/1998. (XII. 30.) Korm. rendelet;
- a költségvetési szervek belső ellenőrzéséről szóló 193/2003. (XI. 26.) Korm. rendelet;
- a Büntető Törvénykönyvről szóló 1978. évi IV. törvény;
- a büntetőeljárásról szóló 1998. évi XIX. törvény;
- a szabálysértésekről szóló 1999. évi LXIX. törvény;
- a Polgári Törvénykönyvről szóló 1959. évi IV. törvény;
- a polgári perrendtartásról szóló 1952. évi III. törvény;
- a Munka Törvénykönyvéről szóló 1992. évi XXII. törvény;
- a köztisztviselők jogállásáról szóló 1992. évi XXIII. törvény;
- az államháztartás szervezeti beszámolási és könyvvezetési kötelezettségének sajátosságairól szóló 249/2000. (XII. 24.) Korm. rendelet
- 2004. évi CXL. törvény a Közigazgatási hatósági eljárás és szolgáltatás általános szabályairól

A fogyasztóvédelmi tevékenységgel kapcsolatos jogszabályokat részletesen az NFH közös szerverén található Hatásköri Jegyzék tartalmazza.

**ZÁRÓ RENDELKEZÉS***Mellékletek:*

1. A Nemzeti Fogyasztóvédelmi Hatóság szervezeti ábrája
2. Szervezeti egységek nyomvonalai, kockázati szintjei és szabálytalansági tényezői
3. Hatásköri jegyzék (az NFH közös szerverén található)

Jelen főigazgatói utasítás az aláírás napján lép hatályba. Egyidejűleg a 14/2005. számú főigazgatói utasítás hatályát veszti.

# SZOCIÁLIS TÁRGYÚ KÖZLEMÉNYEK

## J O G S Z A B Á L Y

### A szociális és munkaügyi miniszter 11/2009. (IV. 22.) SZMM r e n d e l e t e

#### a települési önkormányzat részére szociális nyári gyermekétkeztetés céljából 2009. évben nyújtott támogatás igénylésének, folyósításának és elszámolásának részletes szabályairól

A Magyar Köztársaság 2009. évi költségvetéséről szóló 2008. évi CII. törvény 5. számú mellékletének 21. pontjában kapott felhatalmazás alapján, a szociális és munkaügyi miniszter feladat- és hatásköréről szóló 170/2006. (VII. 28.) Korm. rendelet 1. § e) pontjában megállapított feladatkörében eljárva – a pénzügyminiszter feladat- és hatásköréről szóló 169/2006. (VII. 28.) Korm. rendelet 1. § a) pontjában meghatározott feladatkörében eljáró pénzügyminiszter, valamint az önkormányzati miniszter feladat- és hatásköréről szóló 132/2008. (V. 14.) Korm. rendelet 1. § a) pontjában foglalt feladatkörében eljáró önkormányzati miniszter véleményének kikérésével – a következőket rendelem el:

#### 1. §

A nyári gyermekétkeztetés támogatása (a továbbiakban: támogatás) a községi, városi önkormányzatot, a fővárosban a kerületi önkormányzatot (a továbbiakban együtt: települési önkormányzat) a 2009. június 16-ától 2009. augusztus 31-éig terjedő időszakra illeti meg.

#### 2. §

(1) A támogatást azok a települési önkormányzatok igényelhetik, amelyek vállalják, hogy az 1. §-ban meghatározott időszakban, legalább 44, legfeljebb 54 munkanapon keresztül a rendszeres gyermekvédelmi kedvezményben részesülő gyermekek számára folyamatosan napi egyszeri melegétkeztetést biztosítanak.

(2) Kivételes esetben, ha a települési önkormányzat a melegétkeztetést nem tudja megszervezni, a támogatás felmelegíthető készétel biztosítására is fordítható, amelynek felhasználását a gyermekjóléti szolgálat szükség szerint ellenőrzi.

(3) A támogatás egy gyermekre jutó napi összege legfeljebb 370 forint.

#### 3. §

A települési önkormányzat által nyári gyermekétkeztetés céljára igénybe vehető elvi keretösszeget, valamint

a megyénkénti elvi keretösszeget a gyermekek védelméről és a gyámügyi igazgatásról szóló 1997. évi XXXI. törvény

a) 20/A. §-a szerinti pénzbeli támogatásban részesülő gyermekek és

b) 20/B. § (4) bekezdése szerinti pótlékra jogosító gyermekek

2008. július, valamint 2008. november havi együttes létszámaiból számított átlag 23%-át alapul véve az 1. számú melléklet tartalmazza.

#### 4. §

(1) A települési önkormányzat jegyzője – a gyermekjóléti szolgálat közreműködésével – 2009. május 20-áig felméri a nyári gyermekétkeztetés iránti igényeket. A felmért igények alapján a települési önkormányzat 2009. május 27-éig értesíti az illetékes regionális szociális és gyámhivatalt, illetve annak területi kirendeltségét (a továbbiakban együtt: szociális és gyámhivatal) arról, hogy

a) a települési önkormányzat milyen arányban kívánja igénybe venni az 1. számú mellékletben a rá vonatkozóan megállapított elvi keretösszeget,

b) a megyében esetlegesen keletkező előirányzatmaradvány esetén mekkora többletigénye van a települési önkormányzatnak.

(2) A megyében esetlegesen keletkező előirányzatmaradványból többletigénynek minősülő támogatásra az a települési önkormányzat is bejelenthet igényt, amely vonatkozásában az 1. számú melléklet keretösszeget nem határoz meg, feltéve, hogy a támogatásból az e rendeletben meghatározottak szerint a rendszeres gyermekvédelmi kedvezményben részesülő gyermekek étkeztetését biztosítja.

(3) Ha valamelyik települési önkormányzat nem vagy nem teljes egészében igényli meg az 1. számú mellékletben a rá vonatkozóan megállapított elvi keretösszeget, a szociális és gyámhivatal a fennmaradó összeget – a megyében bejelentett összes többletigény és az egyes települési önkormányzatok által bejelentett többletigények arányában – szétosztja a többletigényt bejelentő települési önkormányzatok között.

(4) A szociális és gyámhivatal az (1)–(3) bekezdésben foglaltak alapján megállapítja az egyes települési önkormányzatokat megillető előirányzat összegét, amelyről 2009. június 3-áig értesíti

a) a települési önkormányzatot,

b) a 2. számú melléklet szerinti igénylőlap – elektronikusan történő – megküldésével a Magyar Államkincstár területileg illetékes szervét (a továbbiakban: Igazgatóság).

(5) Az Igazgatóság 2009. június 8-áig a 3. számú melléklet szerinti, elektronikusan összesített adatokat – számítógépes hálózaton – megküldi az Önkormányzati Minisztérium (a továbbiakban: ÖM) részére. Az ÖM az összesített adatokat tájékoztatásul megküldi a Szociális és Munkaügyi Minisztériumnak (a továbbiakban: SZMM).

(6) Az ÖM 2009. június 11-éig rendelkezik a Magyar Államkincstár felé a 3. számú melléklet szerint igényelt támogatásnak a települési önkormányzatok részére történő átutalásáról.

(7) Ha a gyermek nem a lakóhelye szerinti települési önkormányzat által szervezett nyári gyermekétképzésben vesz részt, a lakóhely szerinti települési önkormányzat az adott gyermekre jutó támogatást átadja a nyári gyermekétképzést biztosító települési önkormányzatnak.

#### 5. §

(1) A települési önkormányzat 2009. szeptember 15-éig a 4. számú melléklet szerint – papír alapon – elszámol a támogatással az Igazgatóság felé, egyidejűleg gondoskodik a fel nem használt összeg visszautalásáról.

(2) A 4. § (7) bekezdése szerinti esetben a támogatással a 4. számú melléklet szerint az a települési önkormányzat számol el, amelynek a támogatást eredetileg folyósították.

(3) Az Igazgatóság elektronikusan összesíti a 4. számú melléklet szerinti elszámolásokat és 2009. október 15-éig

az 5. számú melléklet szerint, megyénként, önkormányzatonkénti bontásban – számítógépes hálózaton – megküldi az ÖM részére. Az ÖM az összesített adatokat tájékoztatásul megküldi az SZMM-nek.

#### 6. §

Az e rendelet szerint igényelt támogatás jogtalan igénybevétele esetén az államháztartásról szóló 1992. évi XXXVIII. törvény 64/B. § (1)–(2) bekezdésében foglaltakat kell alkalmazni.

#### 7. §

(1) Ez a rendelet a kihirdetését követő harmadik napon lép hatályba.

(2) Ez a rendelet 2009. december 31-én hatályát veszti.

*Herczog László* s. k.,  
szociális és munkaügyi miniszter

# KÖZLÖNY

## §



Számítás a 2009. évi nyári gyermekétkeztetés támogatásához

adatok (fő)

KSH kód	Önkormányzat/Kistérség megnevezése	Pénzbeli támogatás		2008. évi pénzbeli támogatás (5.500 Ft/fő)	Kiegészítő gyermekvédelmi tám. pótlék		2008. évi kiegészítő gyermekvédelmi tám. (8.000 Ft/fő)	2008. évi mindkét jogcím összesen (fő)	Átlag (fő) (2008. évi mindkét jogcím összesen/2)	Kerekítés (fő)	Átlag kerekített fő 23 %-a	2009. évi nyári étkeztetésnél figyelembe vehető létszám (a támogatásban részesülő gyermekek 23 %-a)	2009. évi előirányzat felosztásának összege (54 nap*370 Ft) 19.980 Ft/fő
		Július	November		Július	November							
0102112	XVII. kerület	1 181	1 452	2 633	9	13	22	2 655	1327,5	1328	305,4	305	6 093 900
0103179	II. kerület	261	264	525	0	0	0	525	262,5	263	60,5	60	1 198 800
0104011	XIX. kerület	434	822	1 256	4	5	9	1 265	632,5	633	145,6	146	2 917 080
0105467	IV. kerület	1 188	1 270	2 458	4	5	9	2 467	1233,5	1234	283,8	284	5 674 320
0106026	XX. kerület	1 243	1 348	2 591	21	20	41	2 632	1316	1316	302,7	303	6 053 940
0108208	XVI. kerület	385	383	768	2	4	6	774	387	387	89,0	89	1 778 220
0109566	I. kerület	0	197	197	0	0	0	197	98,5	99	22,8	23	459 540
0110214	XXII. kerület	751	795	1 546	9	10	19	1 565	782,5	783	180,1	180	3 596 400
0110700	X. kerület	2 200	2 384	4 584	19	20	39	4 623	2311,5	2312	531,8	532	10 629 360
0111314	XV. kerület	1 498	1 634	3 132	17	19	36	3 168	1584	1584	364,3	364	7 272 720
0113189	XXI. kerület	1 480	1 610	3 090	0	0	0	3 090	1545	1545	355,4	355	7 092 900
0113392	V. kerület	220	286	506	1	3	4	510	255	255	58,7	59	1 178 820
0113578	Fővárosi önkormányzat	0	0	0	0	0	0	0	0	0	0,0	0	0
0114216	XI. kerület	1 101	1 247	2 348	11	11	22	2 370	1185	1185	272,6	273	5 454 540
0116337	XIV. kerület	1 237	1 402	2 639	0	3	3	2 642	1321	1321	303,8	304	6 073 920
0116586	VI. kerület	470	704	1 174	1	0	1	1 175	587,5	588	135,2	135	2 697 300
0118069	III. kerület	1 420	1 405	2 825	0	0	0	2 825	1412,5	1413	325,0	325	6 493 500
0124299	XIII. kerület	1 810	2 261	4 071	30	31	61	4 132	2066	2066	475,2	475	9 490 500
0124697	XII. kerület	228	0	228	0	0	0	228	114	114	26,2	26	519 480
0125405	VIII. kerület	2 648	2 834	5 482	0	0	0	5 482	2741	2741	630,4	630	12 587 400
0129285	XVIII. kerület	1 543	1 461	3 004	11	11	22	3 026	1513	1513	348,0	348	6 953 040
0129586	IX. kerület	798	748	1 546	10	6	16	1 562	781	781	179,6	180	3 596 400
0129744	VII. kerület	1 026	1 106	2 132	19	17	36	2 168	1084	1084	249,3	249	4 975 020
0134139	XXIII. kerület	600	700	1 300	10	10	20	1 320	660	660	151,8	152	3 036 960
0200000	Baranya megyei önk.	0	0	0	0	0	0	0	0	0	0,0	0	0
0200019	KOMLÓI KISTÉRS.TC.Ö.TÁRS.	0	0	0	0	0	0	0	0	0	0,0	0	0
0200028	MOHÁCSI TCÉLÚ.KISTÉRS.T.	0	0	0	0	0	0	0	0	0	0,0	0	0
0200037	PÉCSI TÖBBC.KIST. Ö. TÁRS	0	0	0	0	0	0	0	0	0	0,0	0	0
0200046	PÉCSVÁRADI TCÉLÚ KIST. T.	0	0	0	0	0	0	0	0	0	0,0	0	0
0200055	SÁSDI TCÉLÚ KISTÉRS.TÁRS.	0	0	0	0	0	0	0	0	0	0,0	0	0
0200064	SELLYEI KISTÉRS. TCÉLÚ T.	0	0	0	0	0	0	0	0	0	0,0	0	0

KSH kód	Önkormányzat/Kistérség megnevezése	Pénzbeli támogatás		2008. évi pénzbeli támogatás (5.500 Ft/fő)	Kiegészítő gyermekvédelmi tám. pótlék		2008. évi kieg. gyermekv. tám. (8.000 Ft/fő)	2008. évi mindkét jogcím összesen (fő)	Átlag (fő) (2008. évi mindkét jogcím összesen/2)	Kerekítés (fő)	Átlag kerekített fő 23 %-a	2009. évi nyári étkeztetésnél figyelembe vehető létszám (a támogatásban részesülő gyermekek 23 %-a)	2009. évi előirányzat felosztásának összege (54 nap*370 Ft) 19.980 Ft/fő
		Július	November		Július	November							
0200073	SIKLÓSI TCÉLÚ KISTÉRS. T.	0	0	0	0	0	0	0	0	0	0,0	0	0
0200082	SZENTLŐRINCI K.TC.Ő.TÁRS.	0	0	0	0	0	0	0	0	0	0,0	0	0
0200091	SZIGETVÁR-D-ZS KIST.TC.T.	0	0	0	0	0	0	0	0	0	0,0	0	0
0202228	Martonfa	15	17	32	0	0	0	32	16	16	3,7	4	79 920
0202264	Vásárosdombó	168	180	348	0	0	0	348	174	174	40,0	40	799 200
0202547	Sumony	62	80	142	0	0	0	142	71	71	16,3	16	319 680
0202653	Nagyharsány	119	154	273	0	0	0	273	136,5	137	31,5	32	639 360
0202857	Geresdlak	65	67	132	0	0	0	132	66	66	15,2	15	299 700
0203018	Szebény	56	60	116	0	0	0	116	58	58	13,3	13	259 740
0203151	Kistapolca	28	31	59	0	0	0	59	29,5	30	6,9	7	139 860
0203285	Hirics	76	77	153	0	0	0	153	76,5	77	17,7	18	359 640
0203337	Ivánbattyán	9	11	20	0	0	0	20	10	10	2,3	2	39 960
0203346	Ivándárda	8	8	16	0	0	0	16	8	8	1,8	2	39 960
0203470	Meződ	9	12	21	0	0	0	21	10,5	11	2,5	3	59 940
0203540	Kökény	15	16	31	0	0	0	31	15,5	16	3,7	4	79 920
0203780	Ócsárd	34	33	67	0	0	0	67	33,5	34	7,8	8	159 840
0203832	Keszű	50	59	109	0	0	0	109	54,5	55	12,7	13	259 740
0203896	Cserkút	43	45	88	0	0	0	88	44	44	10,1	10	199 800
0203975	Baksa	58	66	124	0	0	0	124	62	62	14,3	14	279 720
0203984	Nagybudmér	23	26	49	0	0	0	49	24,5	25	5,8	6	119 880
0204048	Tőfő	5	8	13	0	0	0	13	6,5	7	1,6	2	39 960
0204136	Töttös	44	46	90	0	0	0	90	45	45	10,4	10	199 800
0204297	Kacsóta	27	27	54	0	0	0	54	27	27	6,2	6	119 880
0204385	Magyartelek	41	49	90	0	0	0	90	45	45	10,4	10	199 800
0204437	Udvar	9	9	18	0	0	0	18	9	9	2,1	2	39 960
0204482	Oroszló	38	44	82	0	0	0	82	41	41	9,4	9	179 820
0204516	Rózsafa	43	44	87	0	0	0	87	43,5	44	10,1	10	199 800
0204543	Feked	7	7	14	0	0	0	14	7	7	1,6	2	39 960
0204899	Bikal	32	31	63	0	0	0	63	31,5	32	7,4	7	139 860
0205139	Birján	24	25	49	0	0	0	49	24,5	25	5,8	6	119 880
0205209	Villánykövesd	10	7	17	0	0	0	17	8,5	9	2,1	2	39 960
0205403	Babarc	38	42	80	0	0	0	80	40	40	9,2	9	179 820
0205412	Magyarmecske	98	94	192	0	0	0	192	96	96	22,1	22	439 560
0205430	Magyarhertelend	59	63	122	0	0	0	122	61	61	14,0	14	279 720
0205485	Baranyaszentgyörgy	16	18	34	0	0	0	34	17	17	3,9	4	79 920
0205519	Siklós	496	570	1 066	0	0	0	1 066	533	533	122,6	123	2 457 540

KSH kód	Önkormányzat/Kistérség megnevezése	Pénzbeli támogatás		2008. évi pénzbeli támogatás (5.500 Ft/fő)	Kiegészítő gyermekvédelmi tám. pótlék		2008. évi kieg. gyermekv. tám. (8.000 Ft/fő)	2008. évi mindkét jogcím összesen (fő)	Átlag (fő) (2008. évi mindkét jogcím összesen/2)	Kerekítés (fő)	Átlag kerekített fő 23 %-a	2009. évi nyári étkeztetésnél figyelembe vehető létszám (a támogatásban részesülő gyermekek 23 %-a)	2009. évi előirányzat felosztásának összege (54 nap*370 Ft) 19.980 Ft/fő
		Július	November		Július	November							
0205528	Szőrény	9	9	18	0	0	0	18	9	9	2,1	2	39 960
0205607	Szederkény	80	73	153	0	0	0	153	76,5	77	17,7	18	359 640
0205722	Kisbeszterce	15	15	30	0	0	0	30	15	15	3,5	3	59 940
0205892	Vokány	62	70	132	0	0	0	132	66	66	15,2	15	299 700
0205999	Kárász	13	20	33	0	0	0	33	16,5	17	3,9	4	79 920
0206062	Újpetre	76	78	154	0	0	0	154	77	77	17,7	18	359 640
0206099	Ellend	6	6	12	0	0	0	12	6	6	1,4	1	19 980
0206336	Kozármisleny	162	191	353	0	0	0	353	176,5	177	40,7	41	819 180
0206415	Kákics	34	37	71	0	0	0	71	35,5	36	8,3	8	159 840
0206479	Lapáncsa	23	25	48	0	0	0	48	24	24	5,5	6	119 880
0206725	Borjád	48	43	91	0	0	0	91	45,5	46	10,6	11	219 780
0206789	Kemse	6	6	12	0	0	0	12	6	6	1,4	1	19 980
0206798	Hidas	128	125	253	0	0	0	253	126,5	127	29,2	29	579 420
0206813	Mágocs	238	227	465	0	0	0	465	232,5	233	53,6	54	1 078 920
0206831	Kishajmás	40	49	89	0	0	0	89	44,5	45	10,4	10	199 800
0206868	Adorjás	48	50	98	0	0	0	98	49	49	11,3	11	219 780
0206886	Aranyosgadány	43	41	84	0	0	0	84	42	42	9,7	10	199 800
0206965	Katádfa	40	35	75	0	0	0	75	37,5	38	8,7	9	179 820
0206992	Kövágótötös	49	51	100	0	0	0	100	50	50	11,5	12	239 760
0207010	Páprád	12	12	24	0	0	0	24	12	12	2,8	3	59 940
0207074	Vázsnok	4	4	8	0	0	0	8	4	4	0,9	1	19 980
0207126	Hervehely	59	66	125	0	0	0	125	62,5	63	14,5	14	279 720
0207153	Palkonya	27	26	53	0	0	0	53	26,5	27	6,2	6	119 880
0207366	Szárász	6	6	12	0	0	0	12	6	6	1,4	1	19 980
0207533	Bűrös	18	20	38	0	0	0	38	19	19	4,4	4	79 920
0207560	Garé	33	38	71	0	0	0	71	35,5	36	8,3	8	159 840
0207603	Bánfa	49	56	105	0	0	0	105	52,5	53	12,2	12	239 760
0207694	Szökéd	31	49	80	0	0	0	80	40	40	9,2	9	179 820
0207737	Merenye	43	39	82	0	0	0	82	41	41	9,4	9	179 820
0207773	Dencsháza	79	76	155	0	0	0	155	77,5	78	17,9	18	359 640
0208110	Körös	56	63	119	0	0	0	119	59,5	60	13,8	14	279 720
0208138	Várad	24	21	45	0	0	0	45	22,5	23	5,3	5	99 900
0208299	Bakonya	37	39	76	0	0	0	76	38	38	8,7	9	179 820
0208341	Okorvölgy	10	12	22	0	0	0	22	11	11	2,5	3	59 940
0208475	Szajk	21	30	51	0	0	0	51	25,5	26	6,0	6	119 880
0208572	Kétújfalu	81	83	164	0	0	0	164	82	82	18,9	19	379 620



KSH kód	Önkormányzat/Kistérség megnevezése	Pénzbeli támogatás		2008. évi pénzbeli támogatás (5.500 Ft/fő)	Kiegészítő gyermekvédelmi tám. pótlék		2008. évi kieg. gyermekv. tám. (8.000 Ft/fő)	2008. évi mindkét jogcím összesen (fő)	Átlag (fő) (2008. évi mindkét jogcím összesen/2)	Kerekítés (fő)	Átlag kerekített fő 23 %-a	2009. évi nyári étkeztetésnél figyelembe vehető létszám (a támogatásban részesülő gyermekek 23 %-a)	2009. évi előirányzat felosztásának összege (54 nap*370 Ft) 19.980 Ft/fő
		Július	November		Július	November							
0208651	Kisszentmárton	63	69	132	0	0	0	132	66	66	15,2	15	299 700
0208800	Siklósnagyfalu	128	126	254	0	0	0	254	127	127	29,2	29	579 420
0208819	Felsőszentmárton	47	61	108	0	0	0	108	54	54	12,4	12	239 760
0209007	Szalatnak	16	60	76	0	0	0	76	38	38	8,7	9	179 820
0209159	Drávakeresztúr	15	16	31	0	0	0	31	15,5	16	3,7	4	79 920
0209186	Dunaszekcső	194	201	395	1	1	2	397	198,5	199	45,8	46	919 080
0209308	Szemely	21	32	53	0	0	0	53	26,5	27	6,2	6	119 880
0209450	Márfa	25	26	51	0	0	0	51	25,5	26	6,0	6	119 880
0209548	Kisvaszar	40	162	202	0	0	0	202	101	101	23,2	23	459 540
0209636	Görcsönydoboka	7	13	20	0	0	0	20	10	10	2,3	2	39 960
0209663	Babarczölös	44	49	93	0	0	0	93	46,5	47	10,8	11	219 780
0209803	Szentkatalin	19	19	38	0	0	0	38	19	19	4,4	4	79 920
0210038	Liptód	29	26	55	0	0	0	55	27,5	28	6,4	6	119 880
0210135	Palotabozsok	31	32	63	0	0	0	63	31,5	32	7,4	7	139 860
0210542	Kémes	54	61	115	0	0	0	115	57,5	58	13,3	13	259 740
0210694	Bogdása	34	37	71	0	0	0	71	35,5	36	8,3	8	159 840
0210746	Kistótfalu	17	15	32	0	0	0	32	16	16	3,7	4	79 920
0210825	Pécsvárad	181	206	387	0	0	0	387	193,5	194	44,6	45	899 100
0210940	Nagykozár	51	61	112	2	2	4	116	58	58	13,3	13	259 740
0211086	Cun	66	73	139	0	0	0	139	69,5	70	16,1	16	319 680
0211183	Kisdér	8	8	16	0	0	0	16	8	8	1,8	2	39 960
0211217	Ször	8	20	28	0	0	0	28	14	14	3,2	3	59 940
0211402	Mecsekpölöske	29	30	59	0	0	0	59	29,5	30	6,9	7	139 860
0211518	Rádfalva	55	55	110	0	0	0	110	55	55	12,7	13	259 740
0211730	Orfő	18	25	43	0	0	0	43	21,5	22	5,1	5	99 900
0211952	Dinnyeberki	15	15	30	0	0	0	30	15	15	3,5	3	59 940
0212201	Zók	4	16	20	0	0	0	20	10	10	2,3	2	39 960
0212353	Kistamási	33	31	64	0	0	0	64	32	32	7,4	7	139 860
0212380	Drávapiski	18	20	38	0	0	0	38	19	19	4,4	4	79 920
0212548	Abaliget	55	52	107	0	0	0	107	53,5	54	12,4	12	239 760
0212645	Óbánya	4	4	8	0	0	0	8	4	4	0,9	1	19 980
0212751	Gerde	111	116	227	0	0	0	227	113,5	114	26,2	26	519 480
0212849	Kisjakabfalva	16	16	32	0	0	0	32	16	16	3,7	4	79 920
0212858	Nagyhajmás	83	76	159	0	0	0	159	79,5	80	18,4	18	359 640
0212867	Pereked	13	10	23	0	0	0	23	11,5	12	2,8	3	59 940
0213116	Boldogaszonyfa	67	74	141	0	0	0	141	70,5	71	16,3	16	319 680

KSH kód	Önkormányzat/Kistérség megnevezése	Pénzbeli támogatás		2008. évi pénzbeli támogatás (5.500 Ft/fő)	Kiegészítő gyermekvédelmi tám. pótlék		2008. évi kieg. gyermekv. tám. (8.000 Ft/fő)	2008. évi mindkét jogcím összesen (fő)	Átlag (fő) (2008. évi mindkét jogcím összesen/2)	Kerekítés (fő)	Átlag kerekített fő 23 %-a	2009. évi nyári étkeztetésnél figyelembe vehető létszám (a támogatásban részesülő gyermekek 23 %-a)	2009. évi előirányzat felosztásának összege (54 nap*370 Ft) 19.980 Ft/fő
		Július	November		Július	November							
0213286	Felsőegerszeg	12	14	26	0	0	0	26	13	13	3,0	3	59 940
0213310	Bicsérd	26	48	74	0	0	0	74	37	37	8,5	9	179 820
0213329	Almamellék	86	89	175	0	0	0	175	87,5	88	20,2	20	399 600
0213347	Gerényes	25	81	106	0	0	0	106	53	53	12,2	12	239 760
0213365	Botykapeterd	66	66	132	1	1	2	134	67	67	15,4	15	299 700
0213444	Mecseknádasd	51	51	102	0	0	0	102	51	51	11,7	12	239 760
0213499	Erzsébet	21	24	45	0	0	0	45	22,5	23	5,3	5	99 900
0213675	Tengeri	5	5	10	0	0	0	10	5	5	1,2	1	19 980
0213851	Csertő	56	59	115	0	0	0	115	57,5	58	13,3	13	259 740
0214119	Bezedek	28	26	54	0	0	0	54	27	27	6,2	6	119 880
0214191	Nagyvátý	24	31	55	0	0	0	55	27,5	28	6,4	6	119 880
0214368	Bosta	25	31	56	0	0	0	56	28	28	6,4	6	119 880
0214483	Máriakéménd	51	57	108	0	0	0	108	54	54	12,4	12	239 760
0214517	Kovácsszénája	9	9	18	0	0	0	18	9	9	2,1	2	39 960
0214650	Nagynyárad	35	44	79	0	0	0	79	39,5	40	9,2	9	179 820
0215051	Matty	36	44	80	0	0	0	80	40	40	9,2	9	179 820
0215079	Szabadszentkirály	38	54	92	0	0	0	92	46	46	10,6	11	219 780
0215219	Marócsa	33	27	60	0	0	0	60	30	30	6,9	7	139 860
0215389	Pécsdevecser	9	7	16	0	0	0	16	8	8	1,8	2	39 960
0215404	Szulimán	20	20	40	0	0	0	40	20	20	4,6	5	99 900
0215495	Basal	13	16	29	0	0	0	29	14,5	15	3,5	3	59 940
0215538	Kövágószőlős	89	91	180	0	0	0	180	90	90	20,7	21	419 580
0215635	Tarrós	14	18	32	0	0	0	32	16	16	3,7	4	79 920
0215848	Zengővárkony	20	17	37	0	0	0	37	18,5	19	4,4	4	79 920
0215866	Szentlőrinc	222	299	521	0	0	0	521	260,5	261	60,0	60	1 198 800
0216027	Monyoród	29	27	56	1	0	1	57	28,5	29	6,7	7	139 860
0216115	Pellérd	58	58	116	0	0	0	116	58	58	13,3	13	259 740
0216285	Mindszentgodisa	122	129	251	0	0	0	251	125,5	126	29,0	29	579 420
0216355	Szentlászló	76	92	168	0	0	0	168	84	84	19,3	19	379 620
0216443	Markóc	8	8	16	0	0	0	16	8	8	1,8	2	39 960
0216461	Berkesd	70	76	146	0	0	0	146	73	73	16,8	17	339 660
0216498	Egyházasharaszti	51	58	109	0	0	0	109	54,5	55	12,7	13	259 740
0216771	Székelyszabar	47	53	100	0	0	0	100	50	50	11,5	12	239 760
0216805	Kékesd	16	16	32	0	0	0	32	16	16	3,7	4	79 920
0216975	Kisherend	9	15	24	0	0	0	24	12	12	2,8	3	59 940
0216984	Szellő	17	22	39	0	0	0	39	19,5	20	4,6	5	99 900

KSH kód	Önkormányzat/Kistérség megnevezése	Pénzbeli támogatás		2008. évi pénzbeli támogatás (5.500 Ft/fő)	Kiegészítő gyermekvédelmi tám. pótlék		2008. évi kieg. gyermekv. tám. (8.000 Ft/fő)	2008. évi mindkét jogcím összesen (fő)	Átlag (fő) (2008. évi mindkét jogcím összesen/2)	Kerekítés (fő)	Átlag kerekített fő 23 %-a	2009. évi nyári étkeztetésnél figyelembe vehető létszám (a támogatásban részesülő gyermekek 23 %-a)	2009. évi előirányzat felosztásának összege (54 nap*370 Ft) 19.980 Ft/fő
		Július	November		Július	November							
0217190	Helesfa	29	39	68	0	0	0	68	34	34	7,8	8	159 840
0217242	Pogány	47	44	91	0	0	0	91	45,5	46	10,6	11	219 780
0217385	Alsómocsolád	26	26	52	0	0	0	52	26	26	6,0	6	119 880
0217419	Drávafok	83	75	158	0	0	0	158	79	79	18,2	18	359 640
0217464	Kásád	9	9	18	0	0	0	18	9	9	2,1	2	39 960
0217604	Liget	55	58	113	0	0	0	113	56,5	57	13,1	13	259 740
0217747	Zádor	37	32	69	0	0	0	69	34,5	35	8,1	8	159 840
0217792	Patapoklosi	97	96	193	0	0	0	193	96,5	97	22,3	22	439 560
0217835	Fazekasboda	16	17	33	0	0	0	33	16,5	17	3,9	4	79 920
0217899	Kölked	161	174	335	0	0	0	335	167,5	168	38,6	39	779 220
0218050	Sámod	17	17	34	0	0	0	34	17	17	3,9	4	79 920
0218111	Nagycsány	29	31	60	0	0	0	60	30	30	6,9	7	139 860
0218236	Nemeske	23	30	53	0	0	0	53	26,5	27	6,2	6	119 880
0218315	Gyód	31	30	61	0	0	0	61	30,5	31	7,1	7	139 860
0218333	Gilvánfa	171	174	345	0	0	0	345	172,5	173	39,8	40	799 200
0218519	Vejti	30	32	62	0	0	0	62	31	31	7,1	7	139 860
0218555	Olasz	13	16	29	0	0	0	29	14,5	15	3,5	3	59 940
0218582	Túrony	22	42	64	0	0	0	64	32	32	7,4	7	139 860
0218661	Ózdfalu	38	41	79	0	0	0	79	39,5	40	9,2	9	179 820
0218704	Erdősmecke	49	50	99	0	0	0	99	49,5	50	11,5	12	239 760
0218865	Lúzsok	65	75	140	1	1	2	142	71	71	16,3	16	319 680
0218908	Kisasszonyfa	52	47	99	0	0	0	99	49,5	50	11,5	12	239 760
0219008	Belvárdgyula	70	79	149	1	0	1	150	75	75	17,3	17	339 660
0219132	Kátoly	16	19	35	0	0	0	35	17,5	18	4,1	4	79 920
0219415	Pécs	4 885	5 213	10 098	0	0	0	10 098	5049	5049	1161,3	1161	23 196 780
0219646	Ófalu	8	5	13	0	0	0	13	6,5	7	1,6	2	39 960
0219725	Versend	207	221	428	0	0	0	428	214	214	49,2	49	979 020
0219831	Szilágy	19	23	42	0	0	0	42	21	21	4,8	5	99 900
0219877	Nagypall	19	23	42	0	0	0	42	21	21	4,8	5	99 900
0219901	Csányoszró	110	124	234	0	0	0	234	117	117	26,9	27	539 460
0219910	Kiskassa	17	17	34	0	0	0	34	17	17	3,9	4	79 920
0220279	Véménd	121	131	252	0	0	0	252	126	126	29,0	29	579 420
0220376	Almáskeresztúr	8	4	12	0	0	0	12	6	6	1,4	1	19 980
0220464	Baranyahidvég	30	34	64	0	0	0	64	32	32	7,4	7	139 860
0220552	Királyegyháza	99	99	198	0	0	0	198	99	99	22,8	23	459 540
0220659	Márok	22	22	44	0	0	0	44	22	22	5,1	5	99 900



KSH kód	Önkormányzat/Kistérség megnevezése	Pénzbeli támogatás		2008. évi pénzbeli támogatás (5.500 Ft/fő)	Kiegészítő gyermekvédelmi tám. pótlék		2008. évi kieg. gyermekv. tám. (8.000 Ft/fő)	2008. évi mindkét jogcím összesen (fő)	Átlag (fő) (2008. évi mindkét jogcím összesen/2)	Kerekítés (fő)	Átlag kerekített fő 23 %-a	2009. évi nyári étkeztetésnél figyelembe vehető létszám (a támogatásban részesülő gyermekek 23 %-a)	2009. évi előirányzat felosztásának összege (54 nap*370 Ft) 19.980 Ft/fő
		Július	November		Július	November							
0220686	Okorág	41	43	84	0	0	0	84	42	42	9,7	10	199 800
0220862	Sárok	14	15	29	0	0	0	29	14,5	15	3,5	3	59 940
0220899	Boda	23	26	49	0	0	0	49	24,5	25	5,8	6	119 880
0220978	Téseny	86	91	177	0	0	0	177	88,5	89	20,5	20	399 600
0221023	Hegyszentmárton	66	66	132	1	0	1	133	66,5	67	15,4	15	299 700
0221096	Pécsudvard	23	35	58	2	2	4	62	31	31	7,1	7	139 860
0221281	Somogyviszló	44	43	87	0	0	0	87	43,5	44	10,1	10	199 800
0221519	Pécsbagota	26	29	55	0	0	0	55	27,5	28	6,4	6	119 880
0221528	Harkány	78	100	178	0	0	0	178	89	89	20,5	20	399 600
0221591	Csebény	20	19	39	0	0	0	39	19,5	20	4,6	5	99 900
0221616	Kislippó	15	16	31	0	0	0	31	15,5	16	3,7	4	79 920
0221698	Drávasztára	44	44	88	0	0	0	88	44	44	10,1	10	199 800
0221704	Old	84	84	168	0	0	0	168	84	84	19,3	19	379 620
0221892	Bogárdmindszent	71	72	143	1	1	2	145	72,5	73	16,8	17	339 660
0222071	Velény	28	28	56	0	0	0	56	28	28	6,4	6	119 880
0222211	Szőke	10	13	23	1	0	1	24	12	12	2,8	3	59 940
0222257	Szalánta	36	73	109	0	0	0	109	54,5	55	12,7	13	259 740
0222266	Pócsa	30	30	60	0	0	0	60	30	30	6,9	7	139 860
0222275	Bakóca	19	23	42	0	0	0	42	21	21	4,8	5	99 900
0222424	Tormás	59	57	116	0	0	0	116	58	58	13,3	13	259 740
0222576	Csonkamindszent	10	12	22	0	0	0	22	11	11	2,5	3	59 940
0222600	Magyarszék	35	49	84	0	0	0	84	42	42	9,7	10	199 800
0222664	Gyöngyösmellék	67	83	150	0	0	0	150	75	75	17,3	17	339 660
0222734	Drávapalkonya	77	77	154	0	0	0	154	77	77	17,7	18	359 640
0222868	Kisbudmér	22	22	44	0	0	0	44	22	22	5,1	5	99 900
0222974	Lippó	34	35	69	0	0	0	69	34,5	35	8,1	8	159 840
0223074	Horváthertelend	12	12	24	0	0	0	24	12	12	2,8	3	59 940
0223162	Bükkösd	90	94	184	0	0	0	184	92	92	21,2	21	419 580
0223205	Siklósbodony	44	44	88	0	0	0	88	44	44	10,1	10	199 800
0223472	Somberek	20	25	45	0	0	0	45	22,5	23	5,3	5	99 900
0223506	Piskó	72	74	146	1	1	2	148	74	74	17,0	17	339 660
0223542	Magyarlukafá	25	25	50	0	0	0	50	25	25	5,8	6	119 880
0223764	Palé	20	21	41	0	0	0	41	20,5	21	4,8	5	99 900
0223807	Somogyapáti	91	87	178	0	0	0	178	89	89	20,5	20	399 600
0223959	Mohács	1 313	1 368	2 681	0	0	0	2 681	1340,5	1341	308,4	308	6 153 840
0224226	Kovácskida	50	56	106	0	0	0	106	53	53	12,2	12	239 760

KSH kód	Önkormányzat/Kistérség megnevezése	Pénzbeli támogatás		2008. évi pénzbeli támogatás (5.500 Ft/fő)	Kiegészítő gyermekvédelmi tám. pótlék		2008. évi kieg. gyermekv. tám. (8.000 Ft/fő)	2008. évi mindkét jogcím összesen (fő)	Átlag (fő) (2008. évi mindkét jogcím összesen/2)	Kerekítés (fő)	Átlag kerekített fő 23 %-a	2009. évi nyári étkeztetésnél figyelembe vehető létszám (a támogatásban részesülő gyermekek 23 %-a)	2009. évi előirányzat felosztásának összege (54 nap*370 Ft) 19.980 Ft/fő
		Július	November		Július	November							
0224378	Bár	35	35	70	1	1	2	72	36	36	8,3	8	159 840
0224402	Vékény	8	25	33	0	0	0	33	16,5	17	3,9	4	79 920
0224624	Lovászhetény	33	34	67	0	0	0	67	33,5	34	7,8	8	159 840
0224712	Szilvás	14	19	33	0	0	0	33	16,5	17	3,9	4	79 920
0224749	Baranyajenő	83	93	176	1	1	2	178	89	89	20,5	20	399 600
0224855	Romonya	14	5	19	0	0	0	19	9,5	10	2,3	2	39 960
0224925	Bisse	23	28	51	0	0	0	51	25,5	26	6,0	6	119 880
0224952	Vásárosbéc	31	29	60	0	0	0	60	30	30	6,9	7	139 860
0225070	Somogyhatvan	84	79	163	0	0	0	163	81,5	82	18,9	19	379 620
0225122	Zaláta	25	29	54	1	0	1	55	27,5	28	6,4	6	119 880
0225177	Magyarbóly	53	47	100	0	0	0	100	50	50	11,5	12	239 760
0225247	Köblény	15	30	45	0	0	0	45	22,5	23	5,3	5	99 900
0225292	Regenye	18	19	37	0	0	0	37	18,5	19	4,4	4	79 920
0225812	Ág	42	45	87	0	0	0	87	43,5	44	10,1	10	199 800
0225821	Erdősmárok	2	6	8	0	0	0	8	4	4	0,9	1	19 980
0226082	Cserdi	90	98	188	0	0	0	188	94	94	21,6	22	439 560
0226329	Nyugotszenterzsébet	60	70	130	0	0	0	130	65	65	15,0	15	299 700
0226408	Komló	1 421	1 551	2 972	5	6	11	2 983	1491,5	1492	343,2	343	6 853 140
0226578	Szigetvár	671	710	1 381	0	0	0	1 381	690,5	691	158,9	159	3 176 820
0226994	Tótszentgyörgy	30	29	59	0	0	0	59	29,5	30	6,9	7	139 860
0227021	Kisharsány	47	46	93	0	0	0	93	46,5	47	10,8	11	219 780
0227067	Magyarsarlós	10	11	21	1	1	2	23	11,5	12	2,8	3	59 940
0227164	Nagypeterd	43	49	92	0	0	0	92	46	46	10,6	11	219 780
0227298	Apátvarasd	5	10	15	0	0	0	15	7,5	8	1,8	2	39 960
0227401	Egyházaskozár	48	51	99	0	0	0	99	49,5	50	11,5	12	239 760
0227508	Szágy	15	16	31	0	0	0	31	15,5	16	3,7	4	79 920
0227702	Tékes	61	62	123	0	0	0	123	61,5	62	14,3	14	279 720
0227863	Majs	84	97	181	0	0	0	181	90,5	91	20,9	21	419 580
0227881	Hásságy	5	3	8	0	0	0	8	4	4	0,9	1	19 980
0227933	Himesháza	18	29	47	0	0	0	47	23,5	24	5,5	6	119 880
0228024	Villány	98	106	204	0	0	0	204	102	102	23,5	23	459 540
0228121	Drávacsepely	32	37	69	0	0	0	69	34,5	35	8,1	8	159 840
0228273	Endréc	49	46	95	0	0	0	95	47,5	48	11,0	11	219 780
0228404	Gyöngyfa	18	21	39	0	0	0	39	19,5	20	4,6	5	99 900
0228529	Varga	12	19	31	0	0	0	31	15,5	16	3,7	4	79 920
0228538	Vajszló	116	119	235	0	0	0	235	117,5	118	27,1	27	539 460

KSH kód	Önkormányzat/Kistérség megnevezése	Pénzbeli támogatás		2008. évi pénzbeli támogatás (5.500 Ft/fő)	Kiegészítő gyermekvédelmi tám. pótlék		2008. évi kieg. gyermekv. tám. (8.000 Ft/fő)	2008. évi mindkét jogcím összesen (fő)	Átlag (fő) (2008. évi mindkét jogcím összesen/2)	Kerekítés (fő)	Átlag kerekített fő 23 %-a	2009. évi nyári étkeztetésnél figyelembe vehető létszám (a támogatásban részesülő gyermekek 23 %-a)	2009. évi előirányzat felosztásának összege (54 nap*370 Ft) 19.980 Ft/fő
		Július	November		Július	November							
0228583	Áta	4	11	15	0	0	0	15	7,5	8	1,8	2	39 960
0228608	Drávaszabolcs	67	67	134	0	0	0	134	67	67	15,4	15	299 700
0228617	Drávacsehi	31	29	60	0	0	0	60	30	30	6,9	7	139 860
0228741	Sellye	203	217	420	0	0	0	420	210	210	48,3	48	959 040
0228918	Egerág	37	39	76	0	0	0	76	38	38	8,7	9	179 820
0228927	Nagyótfalu	51	59	110	0	0	0	110	55	55	12,7	13	259 740
0229142	Somogyhárság	65	63	128	0	0	0	128	64	64	14,7	15	299 700
0229522	Molvány	20	16	36	0	0	0	36	18	18	4,1	4	79 920
0229540	Mozsgó	79	83	162	0	0	0	162	81	81	18,6	19	379 620
0229753	Magyaregregy	39	41	80	0	0	0	80	40	40	9,2	9	179 820
0229762	Pettend	45	43	88	0	0	0	88	44	44	10,1	10	199 800
0229920	Maráza	16	11	27	1	0	1	28	14	14	3,2	3	59 940
0229948	Ipacsfa	19	20	39	0	0	0	39	19,5	20	4,6	5	99 900
0229966	Homorúd	35	38	73	0	0	0	73	36,5	37	8,5	9	179 820
0230030	Drávaszerdahely	23	26	49	0	0	0	49	24,5	25	5,8	6	119 880
0230049	Besence	18	20	38	0	0	0	38	19	19	4,4	4	79 920
0230438	Görcsöny	79	79	158	0	0	0	158	79	79	18,2	18	359 640
0230492	Mekényes	33	33	66	0	0	0	66	33	33	7,6	8	159 840
0230614	Csarnóta	18	23	41	0	0	0	41	20,5	21	4,8	5	99 900
0230836	Hosszúhetény	190	196	386	0	0	0	386	193	193	44,4	44	879 120
0230951	Hegyhátmaróc	15	18	33	0	0	0	33	16,5	17	3,9	4	79 920
0231060	Szava	46	52	98	0	0	0	98	49	49	11,3	11	219 780
0231389	Lothárd	8	6	14	0	0	0	14	7	7	1,6	2	39 960
0231431	Husztót	6	7	13	0	0	0	13	6,5	7	1,6	2	39 960
0231714	Sósvertike	42	37	79	0	0	0	79	39,5	40	9,2	9	179 820
0231927	Beremend	118	127	245	0	0	0	245	122,5	123	28,3	28	559 440
0231936	Illocska	28	32	60	0	0	0	60	30	30	6,9	7	139 860
0232009	Szentdénes	54	55	109	0	0	0	109	54,5	55	12,7	13	259 740
0232072	Teklafalu	45	44	89	0	0	0	89	44,5	45	10,4	10	199 800
0232151	Bogád	64	63	127	0	0	0	127	63,5	64	14,7	15	299 700
0232160	Sásd	149	169	318	0	0	0	318	159	159	36,6	37	739 260
0232373	Diósvizsló	133	132	265	0	0	0	265	132,5	133	30,6	31	619 380
0232391	Drávaiványi	57	56	113	0	0	0	113	56,5	57	13,1	13	259 740
0232425	Peterd	15	13	28	0	0	0	28	14	14	3,2	3	59 940
0232744	Tésénfa	31	38	69	1	1	2	71	35,5	36	8,3	8	159 840
0233002	Bodolyabér	36	38	74	0	0	0	74	37	37	8,5	9	179 820



KSH kód	Önkormányzat/Kistérség megnevezése	Pénzbeli támogatás		2008. évi pénzbeli támogatás (5.500 Ft/fő)	Kiegészítő gyermekvédelmi tám. pótlék		2008. évi kieg. gyermekv. tám. (8.000 Ft/fő)	2008. évi mindkét jogcím összesen (fő)	Átlag (fő) (2008. évi mindkét jogcím összesen/2)	Kerekítés (fő)	Átlag kerekített fő 23 %-a	2009. évi nyári étkeztetésnél figyelembe vehető létszám (a támogatásban részesülő gyermekek 23 %-a)	2009. évi előirányzat felosztásának összege (54 nap*370 Ft) 19.980 Ft/fő
		Július	November		Július	November							
0233066	Ibafa	40	40	80	0	0	0	80	40	40	9,2	9	179 820
0233084	Gordisa	48	80	128	0	0	0	128	64	64	14,7	15	299 700
0233154	Bóly	80	101	181	1	0	1	182	91	91	20,9	21	419 580
0233215	Kisnyárad	24	29	53	0	0	0	53	26,5	27	6,2	6	119 880
0233233	Gödre	82	93	175	0	0	0	175	87,5	88	20,2	20	399 600
0233279	Alsószentmárton	466	453	919	0	0	0	919	459,5	460	105,8	106	2 117 880
0233330	Lányesók	161	183	344	0	0	0	344	172	172	39,6	40	799 200
0233482	Sátorhely	39	57	96	0	0	0	96	48	48	11,0	11	219 780
0233613	Szentegát	54	59	113	0	0	0	113	56,5	57	13,1	13	259 740
0233756	Máza	81	80	161	0	0	0	161	80,5	81	18,6	19	379 620
0233765	Szászvár	67	168	235	0	0	0	235	117,5	118	27,1	27	539 460
0233899	Nagydobsza	100	97	197	0	0	0	197	98,5	99	22,8	23	459 540
0233905	Kisdobsza	34	32	66	0	0	0	66	33	33	7,6	8	159 840
0233923	Mánfa	11	12	23	0	0	0	23	11,5	12	2,8	3	59 940
0233932	Hobol	91	88	179	0	0	0	179	89,5	90	20,7	21	419 580
0234032	Szaporca	41	48	89	0	0	0	89	44,5	45	10,4	10	199 800
0300000	Bács-Kiskun megyei önk.	0	0	0	0	0	0	0	0	0	0,0	0	0
0300019	BAJAI TÖBBEC.KISTÉRS.TÁRS.	0	0	0	0	0	0	0	0	0	0,0	0	0
0300028	BÁCSALMÁS KIST.TCÉLÚ.TÁRS	0	0	0	0	0	0	0	0	0	0,0	0	0
0300037	KALOCSA KIST. TCÉLÚ. TÁRS	0	0	0	0	0	0	0	0	0	0,0	0	0
0300046	KECSKEMÉT ÉS T.TCÉLÚ TÁRS	0	0	0	0	0	0	0	0	0	0,0	0	0
0300055	KISKPRÓSI TÖBBEC.KIST.TÁRS	0	0	0	0	0	0	0	0	0	0,0	0	0
0300064	HALASI TÖBBEC. KIST. TÁRS.	0	0	0	0	0	0	0	0	0	0,0	0	0
0300073	KISKUNMAJSAI TC.KIST.TÁRS	0	0	0	0	0	0	0	0	0	0,0	0	0
0300082	FELSP KUNS.ÉS DU.M.TC.K.T	0	0	0	0	0	0	0	0	0	0,0	0	0
0300091	JÁNOSHALMI TC. KIST.TÁRS.	0	0	0	0	0	0	0	0	0	0,0	0	0
0300107	KISKUNFÉLEGYHÁZA TC.KIST.	0	0	0	0	0	0	0	0	0	0,0	0	0
0302149	Foktő	140	161	301	1	1	2	303	151,5	152	35,0	35	699 300
0302705	Pálmonostora	115	158	273	0	0	0	273	136,5	137	31,5	32	639 360
0302954	Felsőszentiván	145	127	272	0	0	0	272	136	136	31,3	31	619 380
0303230	Fajszt	129	146	275	2	2	4	279	139,5	140	32,2	32	639 360
0303522	Baja	1 395	1 667	3 062	0	0	0	3 062	1531	1531	352,1	352	7 032 960
0303577	Géderlak	92	106	198	0	0	0	198	99	99	22,8	23	459 540
0303656	Bátmonostor	94	102	196	0	0	0	196	98	98	22,5	23	459 540
0304093	Helvécia	236	239	475	2	3	5	480	240	240	55,2	55	1 098 900
0304109	Dusnok	254	267	521	0	0	0	521	260,5	261	60,0	60	1 198 800

KSH kód	Önkormányzat/Kistérség megnevezése	Pénzbeli támogatás		2008. évi pénzbeli támogatás (5.500 Ft/fő)	Kiegészítő gyermekvédelmi tám. pótlék		2008. évi kieg. gyermekv. tám. (8.000 Ft/fő)	2008. évi mindkét jogcím összesen (fő)	Átlag (fő) (2008. évi mindkét jogcím összesen/2)	Kerekítés (fő)	Átlag kerekített fő 23 %-a	2009. évi nyári étkeztetésnél figyelembe vehető létszám (a támogatásban részesülő gyermekek 23 %-a)	2009. évi előirányzat felosztásának összege (54 nap*370 Ft) 19.980 Ft/fő
		Július	November		Július	November							
0305786	Ladánybene	109	121	230	1	0	1	231	115,5	116	26,7	27	539 460
0305856	Kunadacs	100	113	213	0	0	0	213	106,5	107	24,6	25	499 500
0306044	Kunbaja	207	173	380	2	3	5	385	192,5	193	44,4	44	879 120
0306202	Lakitelek	349	377	726	0	0	0	726	363	363	83,5	83	1 658 340
0306442	Kalocsa	977	1 003	1 980	12	12	24	2 002	1002	1002	230,5	230	4 595 400
0307524	Drágszél	28	30	58	0	0	0	58	29	29	6,7	7	139 860
0307612	Dunavecse	266	263	529	1	1	2	531	265,5	266	61,2	61	1 218 780
0307728	Kunbaracs	46	57	103	0	0	0	103	51,5	52	12,0	12	239 760
0307861	Dunapataj	286	296	582	2	2	4	586	293	293	67,4	67	1 338 660
0308095	Imrehegy	89	87	176	0	0	0	176	88	88	20,2	20	399 600
0308305	Bócsa	91	106	197	0	0	0	197	98,5	99	22,8	23	459 540
0308350	Harkakötöny	48	43	91	0	0	0	91	45,5	46	10,6	11	219 780
0308378	Jászszentlászló	87	80	167	0	0	0	167	83,5	84	19,3	19	379 620
0308679	Öregcsertő	86	92	178	2	2	4	182	91	91	20,9	21	419 580
0308697	Bácsszentgyörgy	12	12	24	0	0	0	24	12	12	2,8	3	59 940
0308785	Újsolt	12	11	23	0	0	0	23	11,5	12	2,8	3	59 940
0309344	Kiskőrös	522	515	1 037	0	0	0	1 037	518,5	519	119,4	119	2 377 620
0309469	Jánoshalma	888	1 017	1 905	4	6	10	1 915	957,5	958	220,3	220	4 395 600
0310180	Bácsbokod	243	248	491	3	4	7	498	249	249	57,3	57	1 138 860
0310472	Császártöltés	80	89	169	0	0	0	169	84,5	85	19,6	20	399 600
0310533	Dávod	114	129	243	1	1	2	245	122,5	123	28,3	28	559 440
0310667	Városföld	58	62	120	0	0	0	120	60	60	13,8	14	279 720
0310719	Bácsalmás	536	505	1 041	0	0	0	1 041	520,5	521	119,8	120	2 397 600
0311280	Katymár	302	293	595	0	2	2	597	298,5	299	68,8	69	1 378 620
0311606	Dunaszentbenedek	108	112	220	0	0	0	220	110	110	25,3	25	499 500
0311794	Szank	211	214	425	0	0	0	425	212,5	213	49,0	49	979 020
0311864	Érsekcsanád	239	248	487	0	0	0	487	243,5	244	56,1	56	1 118 880
0311961	Bátya	192	216	408	0	0	0	408	204	204	46,9	47	939 060
0312025	Csolyospálos	0	0	0	0	0	0	0	0	0	0,0	0	0
0312344	Csengőd	208	212	420	2	2	4	424	212	212	48,8	49	979 020
0312566	Dunafalva	101	101	202	0	0	0	202	101	101	23,2	23	459 540
0312937	Herczegszántó	137	147	284	0	0	0	284	142	142	32,7	33	659 340
0313408	Ballószög	117	120	237	2	2	4	241	120,5	121	27,8	28	559 440
0313806	Kömpöc	76	70	146	0	0	0	146	73	73	16,8	17	339 660
0314058	Fülöpsház	185	223	408	0	0	0	408	204	204	46,9	47	939 060
0314094	Tiszaug	32	47	79	0	0	0	79	39,5	40	9,2	9	179 820

KSH kód	Önkormányzat/Kistérség megnevezése	Pénzbeli támogatás		2008. évi pénzbeli támogatás (5.500 Ft/fő)	Kiegészítő gyermekvédelmi tám. pótlék		2008. évi kieg. gyermekv. tám. (8.000 Ft/fő)	2008. évi mindkét jogcím összesen (fő)	Átlag (fő) (2008. évi mindkét jogcím összesen/2)	Kerekítés (fő)	Átlag kerekített fő 23 %-a	2009. évi nyári étkeztetésnél figyelembe vehető létszám (a támogatásban részesülő gyermekek 23 %-a)	2009. évi előirányzat felosztásának összege (54 nap*370 Ft) 19.980 Ft/fő
		Július	November		Július	November							
0314544	Tataháza	153	132	285	0	0	0	285	142,5	143	32,9	33	659 340
0314766	Dunatetőten	42	52	94	0	0	0	94	47	47	10,8	11	219 780
0315158	Zsana	60	59	119	0	0	0	119	59,5	60	13,8	14	279 720
0315398	Pirtó	57	57	114	0	0	0	114	57	57	13,1	13	259 740
0315431	Petőfiszállás	99	91	190	0	0	0	190	95	95	21,9	22	439 560
0315699	Csikéria	131	131	262	0	0	0	262	131	131	30,1	30	599 400
0316018	Mélykút	651	641	1 292	6	5	11	1 303	651,5	652	150,0	150	2 997 000
0316276	Ordas	42	45	87	0	0	0	87	43,5	44	10,1	10	199 800
0316294	Uszód	104	121	225	0	0	0	225	112,5	113	26,0	26	519 480
0316373	Csávoly	152	141	293	0	1	1	294	147	147	33,8	34	679 320
0316939	Orgovány	360	400	760	5	4	9	769	384,5	385	88,6	89	1 778 220
0317677	Lajosmizse	852	882	1 734	4	6	10	1 744	872	872	200,6	201	4 015 980
0317686	Ágasegyháza	76	91	167	0	0	0	167	83,5	84	19,3	19	379 620
0317923	Jakabszállás	155	157	312	1	1	2	314	157	157	36,1	36	719 280
0318166	Kéleshalom	0	0	0	0	0	0	0	0	0	0,0	0	0
0318218	Soltszentimre	154	151	305	0	0	0	305	152,5	153	35,2	35	699 300
0318458	Harta	151	166	317	0	0	0	317	158,5	159	36,6	37	739 260
0318670	Páhi	0	143	143	0	0	0	143	71,5	72	16,6	17	339 660
0318759	Hajós	90	112	202	3	3	6	208	104	104	23,9	24	479 520
0319327	Borota	162	173	335	3	4	7	342	171	171	39,3	39	779 220
0319530	Szakmár	91	63	154	1	1	2	156	78	78	17,9	18	359 640
0319789	Kecel	603	716	1 319	0	0	0	1 319	659,5	660	151,8	152	3 036 960
0319947	Szalkszentmárton	129	140	269	0	0	0	269	134,5	135	31,1	31	619 380
0319983	Soltvadkert	503	469	972	0	0	0	972	486	486	111,8	112	2 237 760
0320297	Kiskunfélegyháza	1 693	1 695	3 388	15	13	28	3 416	1 708	1 708	392,8	393	7 852 140
0320525	Tass	186	284	470	0	0	0	470	235	235	54,1	54	1 078 920
0321069	Dunaegyháza	117	91	208	1	1	2	210	105	105	24,2	24	479 520
0321120	Szentkirály	149	151	300	0	0	0	300	150	150	34,5	35	699 300
0321148	Ápostag	81	93	174	1	1	2	176	88	88	20,2	20	399 600
0321245	Sükösd	230	231	461	0	0	0	461	230,5	231	53,1	53	1 058 940
0321944	Akasztó	116	117	233	0	0	0	233	116,5	117	26,9	27	539 460
0321999	Izsák	464	474	938	0	0	0	938	469	469	107,9	108	2 157 840
0322530	Kerekegyháza	261	313	574	0	0	0	574	287	287	66,0	66	1 318 680
0323056	Nyárlőrinc	113	97	210	0	0	0	210	105	105	24,2	24	479 520
0323357	Madaras	403	388	791	2	6	8	799	399,5	400	92,0	92	1 838 160
0324396	Kiskunmajsa	979	1 009	1 988	4	7	11	1 999	999,5	1000	230,0	230	4 595 400



KSH kód	Önkormányzat/Kistérség megnevezése	Pénzbeli támogatás		2008. évi pénzbeli támogatás (5.500 Ft/fő)	Kiegészítő gyermekvédelmi tám. pótlék		2008. évi kieg. gyermekv. tám. (8.000 Ft/fő)	2008. évi mindkét jogcím összesen (fő)	Átlag (fő) (2008. évi mindkét jogcím összesen/2)	Kerekítés (fő)	Átlag kerekített fő 23 %-a	2009. évi nyári étkeztetésnél figyelembe vehető létszám (a támogatásban részesülő gyermekek 23 %-a)	2009. évi előirányzat felosztásának összege (54 nap*370 Ft) 19.980 Ft/fő
		Július	November		Július	November							
0324545	Tiszaalpár	351	347	698	5	5	10	708	354	354	81,4	81	1 618 380
0324998	Tázlár	243	234	477	3	2	5	482	241	241	55,4	55	1 098 900
0325061	Szabadszállás	459	506	965	9	8	17	982	491	491	112,9	113	2 257 740
0325432	Tabdi	84	82	166	0	0	0	166	83	83	19,1	19	379 620
0325937	Balotaszállás	131	144	275	0	0	0	275	137,5	138	31,7	32	639 360
0325955	Nagybaracska	199	202	401	0	0	0	401	200,5	201	46,2	46	919 080
0326310	Rém	136	125	261	0	1	1	262	131	131	30,1	30	599 400
0326383	Gátér	71	73	144	0	0	0	144	72	72	16,6	17	339 660
0326471	Csátalja	103	110	213	0	0	0	213	106,5	107	24,6	25	499 500
0326684	Kecskemét	3 861	4 379	8 240	23	27	50	8 290	4145	4145	953,4	953	19 040 940
0327234	Bácsborsod	89	84	173	5	5	10	183	91,5	92	21,2	21	419 580
0327571	Kelebia	297	283	580	0	0	0	580	290	290	66,7	67	1 338 660
0327809	Mátételke	62	62	124	0	0	0	124	62	62	14,3	14	279 720
0327845	Homokmégy	64	84	148	0	0	0	148	74	74	17,0	17	339 660
0328130	Kunszentmiklós	390	668	1 058	1	2	3	1 061	530,5	531	122,1	122	2 437 560
0328158	Kisszállás	209	208	417	0	0	0	417	208,5	209	48,1	48	959 040
0328343	Vaskút	256	221	477	3	1	4	481	240,5	241	55,4	55	1 098 900
0328486	Tompa	334	328	662	1	1	2	664	332	332	76,4	76	1 518 480
0328820	Szeremle	124	122	246	1	1	2	248	124	124	28,5	29	579 420
0329027	Kunfehértó	125	128	253	0	0	0	253	126,5	127	29,2	29	579 420
0329115	Solt	609	565	1 174	1	1	2	1 176	588	588	135,2	135	2 697 300
0330155	Bácsszőlős	54	61	115	0	0	0	115	57,5	58	13,3	13	259 740
0330605	Kaskantyú	41	43	84	0	0	0	84	42	42	9,7	10	199 800
0330623	Tiszakécske	581	581	1 162	1	1	2	1 164	582	582	133,9	134	2 677 320
0330632	Miske	217	232	449	1	1	2	451	225,5	226	52,0	52	1 038 960
0331468	Fülöpháza	75	78	153	0	0	0	153	76,5	77	17,7	18	359 640
0331848	Gara	156	173	329	0	0	0	329	164,5	165	38,0	38	759 240
0331893	Kunszállás	73	71	144	1	1	2	146	73	73	16,8	17	339 660
0331918	Kunpeszér	77	72	149	0	0	0	149	74,5	75	17,3	17	339 660
0332434	Kiskunhalas	1 764	1 993	3 757	16	18	34	3 791	1895,5	1896	436,1	436	8 711 280
0332540	Nemesnádudvar	43	55	98	0	0	0	98	49	49	11,3	11	219 780
0332823	Bugac	158	251	409	0	0	0	409	204,5	205	47,2	47	939 060
0333589	Érsekhalma	46	42	88	0	0	0	88	44	44	10,1	10	199 800
0333598	Felsőlajos	36	28	64	0	0	0	64	32	32	7,4	7	139 860
0333604	Újtelek	20	21	41	0	0	0	41	20,5	21	4,8	5	99 900
0333622	Fülöpjakab	77	84	161	0	0	0	161	80,5	81	18,6	19	379 620

KSH kód	Önkormányzat/Kistérség megnevezése	Pénzbeli támogatás		2008. évi pénzbeli támogatás (5.500 Ft/fő)	Kiegészítő gyermekvédelmi tám. pótlék		2008. évi kieg. gyermekv. tám. (8.000 Ft/fő)	2008. évi mindkét jogcím összesen (fő)	Átlag (fő) (2008. évi mindkét jogcím összesen/2)	Kerekítés (fő)	Átlag kerekített fő 23 %-a	2009. évi nyári étkeztetésnél figyelembe vehető létszám (a támogatásban részesülő gyermekek 23 %-a)	2009. évi előirányzat felosztásának összege (54 nap*370 Ft) 19.980 Ft/fő
		Július	November		Július	November							
0333631	Bugacpusztaháza	0	0	0	0	0	0	0	0	0	0,0	0	0
0334096	Móricgát	32	32	64	0	0	0	64	32	32	7,4	7	139 860
0400000	Békés megyei önkormányzat	0	0	0	0	0	0	0	0	0	0,0	0	0
0400019	BÉKECSABA TÉRS.TC.Ö.K.T	0	0	0	0	0	0	0	0	0	0,0	0	0
0400028	DÉL-BÉKÉSI T.C. KIST.T.	0	0	0	0	0	0	0	0	0	0,0	0	0
0400037	OROSHÁZI KIST.TC.TÁRS.	0	0	0	0	0	0	0	0	0	0,0	0	0
0400046	SARKAD ÉS K.TCÉLÚ KIST.T.	0	0	0	0	0	0	0	0	0	0,0	0	0
0400055	SZARVASI KIST. TCÉLÚ TÁRS	0	0	0	0	0	0	0	0	0	0,0	0	0
0400064	SZEGHALOM KT. TCÉLÚ TÁRS.	0	0	0	0	0	0	0	0	0	0,0	0	0
0400073	BÉKÉSI KISTÉRSÉGI TÁRSUL.	0	0	0	0	0	0	0	0	0	0,0	0	0
0400082	GYULA ÉS K. TCÉLÚ KIST.T.	0	0	0	0	0	0	0	0	0	0,0	0	0
0402352	Újkígyós	248	291	539	0	0	0	539	269,5	270	62,1	62	1 238 760
0402680	Békésszentandrás	150	162	312	0	0	0	312	156	156	35,9	36	719 280
0403106	Kétsoprony	111	111	222	0	0	0	222	111	111	25,5	26	519 480
0403461	Kétegyháza	290	402	692	8	10	18	710	355	355	81,7	82	1 638 360
0404206	Mezőgyán	172	223	395	0	0	0	395	197,5	198	45,5	46	919 080
0404242	Nagykamarás	224	234	458	0	0	0	458	229	229	52,7	53	1 058 940
0404279	Kamut	83	94	177	1	1	2	179	89,5	90	20,7	21	419 580
0405032	Gyula	1 318	1 328	2 646	0	0	0	2 646	1323	1323	304,3	304	6 073 920
0405397	Pusztaföldvár	196	248	444	0	0	0	444	222	222	51,1	51	1 018 980
0406257	Zsadány	261	269	530	0	0	0	530	265	265	61,0	61	1 218 780
0406804	Kötegyán	139	134	273	0	0	0	273	136,5	137	31,5	32	639 360
0407393	Gerendás	92	88	180	0	0	0	180	90	90	20,7	21	419 580
0408244	Nagyszénás	218	224	442	0	0	0	442	221	221	50,8	51	1 018 980
0409432	Ecségfalva	138	131	269	0	0	0	269	134,5	135	31,1	31	619 380
0409511	Gádoros	381	398	779	0	0	0	779	389,5	390	89,7	90	1 798 200
0409760	Békés	1 879	1 969	3 848	1	1	2	3 850	1925	1925	442,8	443	8 851 140
0410287	Kondoros	315	315	630	0	0	0	630	315	315	72,5	72	1 438 560
0410764	Körösnagyharsány	102	122	224	0	0	0	224	112	112	25,8	26	519 480
0411536	Magyardombegyháza	44	55	99	0	0	0	99	49,5	50	11,5	12	239 760
0411615	Körösladány	342	357	699	0	0	0	699	349,5	350	80,5	81	1 618 380
0411873	Mezőhegyes	339	338	677	0	0	0	677	338,5	339	78,0	78	1 558 440
0411989	Murony	129	134	263	0	0	0	263	131,5	132	30,4	30	599 400
0412177	Kardoskút	42	40	82	0	0	0	82	41	41	9,4	9	179 820
0412256	Füzesgyarmat	623	658	1 281	1	1	2	1 283	641,5	642	147,7	148	2 957 040
0412618	Kertészsziget	65	68	133	0	0	0	133	66,5	67	15,4	15	299 700

KSH kód	Önkormányzat/Kistérség megnevezése	Pénzbeli támogatás		2008. évi pénzbeli támogatás (5.500 Ft/fő)	Kiegészítő gyermekvédelmi tám. pótlék		2008. évi kieg. gyermekv. tám. (8.000 Ft/fő)	2008. évi mindkét jogcím összesen (fő)	Átlag (fő) (2008. évi mindkét jogcím összesen/2)	Kerekítés (fő)	Átlag kerekített fő 23 %-a	2009. évi nyári étkeztetésnél figyelembe vehető létszám (a támogatásban részesülő gyermekek 23 %-a)	2009. évi előirányzat felosztásának összege (54 nap*370 Ft) 19.980 Ft/fő
		Július	November		Július	November							
0412681	Telekgerendás	92	83	175	0	0	0	175	87,5	88	20,2	20	399 600
0412900	Köröstarcsa	202	194	396	0	0	0	396	198	198	45,5	46	919 080
0413471	Bucsa	383	367	750	0	0	0	750	375	375	86,3	86	1 718 280
0415200	Békéscsaba	1 788	1 988	3 776	0	0	0	3 776	1888	1888	434,2	434	8 671 320
0416045	Kunágota	389	437	826	0	0	0	826	413	413	95,0	95	1 898 100
0416434	Tótkomlós	449	455	904	0	0	0	904	452	452	104,0	104	2 077 920
0417394	Geszt	159	170	329	0	0	0	329	164,5	165	38,0	38	759 240
0418102	Battonya	574	595	1 169	0	0	0	1 169	584,5	585	134,6	135	2 697 300
0418838	Kisdombegyház	60	74	134	0	0	0	134	67	67	15,4	15	299 700
0419257	Okány	254	285	539	0	0	0	539	269,5	270	62,1	62	1 238 760
0419390	Bélmegyer	117	123	240	0	0	0	240	120	120	27,6	28	559 440
0419594	Pusztaszentlászló	29	45	74	0	0	0	74	37	37	8,5	9	179 820
0419628	Mezőberény	825	750	1 575	1	1	2	1 577	788,5	789	181,5	181	3 616 380
0420455	Csanádapáca	232	236	468	2	1	3	471	235,5	236	54,3	54	1 078 920
0420765	Medgyesbodzás	165	166	331	0	6	6	337	168,5	169	38,9	39	779 220
0421209	Lökösháza	150	160	310	0	0	0	310	155	155	35,7	36	719 280
0421883	Szeghalom	606	629	1 235	0	0	0	1 235	617,5	618	142,1	142	2 837 160
0422132	Dombiratos	98	100	198	0	0	0	198	99	99	22,8	23	459 540
0422752	Kaszaper	157	171	328	0	0	0	328	164	164	37,7	38	759 240
0423065	Orosháza	1 340	1 500	2 840	0	0	0	2 840	1420	1420	326,6	327	6 533 460
0423870	Szarvas	778	795	1 573	0	0	0	1 573	786,5	787	181,0	181	3 616 380
0423931	Méhkerék	255	275	530	0	0	0	530	265	265	61,0	61	1 218 780
0424031	Dombegyház	175	200	375	0	0	0	375	187,5	188	43,2	43	859 140
0424350	Újszalonta	18	19	37	0	0	0	37	18,5	19	4,4	4	79 920
0424794	Kardos	42	43	85	0	0	0	85	42,5	43	9,9	10	199 800
0424819	Déaványa	497	526	1 023	0	0	0	1 023	511,5	512	117,8	118	2 357 640
0425168	Sarkadkeresztúr	185	171	356	0	0	0	356	178	178	40,9	41	819 180
0425502	Csárdaszállás	31	53	84	0	0	0	84	42	42	9,7	10	199 800
0426028	Nagybánhegyes	107	116	223	0	0	0	223	111,5	112	25,8	26	519 480
0426189	Békéssámson	170	147	317	0	0	0	317	158,5	159	36,6	37	739 260
0426709	Csorvás	264	289	553	0	0	0	553	276,5	277	63,7	64	1 278 720
0427438	Örménykút	27	32	59	0	0	0	59	29,5	30	6,9	7	139 860
0427906	Magyarbánhegyes	188	225	413	0	0	0	413	206,5	207	47,6	48	959 040
0428565	Sarkad	1 670	791	2 461	0	0	0	2 461	1230,5	1231	283,1	283	5 654 340
0429531	Vésztő	948	1 036	1 984	0	0	0	1 984	992	992	228,2	228	4 555 440
0429595	Almáskamarás	173	176	349	0	0	0	349	174,5	175	40,3	40	799 200



KSH kód	Önkormányzat/Kistérség megnevezése	Pénzbeli támogatás		2008. évi pénzbeli támogatás (5.500 Ft/fő)	Kiegészítő gyermekvédelmi tám. pótlék		2008. évi kieg. gyermekv. tám. (8.000 Ft/fő)	2008. évi mindkét jogcím összesen (fő)	Átlag (fő) (2008. évi mindkét jogcím összesen/2)	Kerekítés (fő)	Átlag kerekített fő 23 %-a	2009. évi nyári étkeztetésnél figyelembe vehető létszám (a támogatásban részesülő gyermekek 23 %-a)	2009. évi előirányzat felosztásának összege (54 nap*370 Ft) 19.980 Ft/fő
		Július	November		Július	November							
0429610	Biharugra	105	97	202	2	2	4	206	103	103	23,7	24	479 520
0430128	Medgyesegyháza	297	316	613	0	0	0	613	306,5	307	70,6	71	1 418 580
0430164	Kőrösújfalú	94	99	193	0	0	0	193	96,5	97	22,3	22	439 560
0430322	Mezőkovácsháza	389	393	782	0	0	0	782	391	391	89,9	90	1 798 200
0431228	Végegyháza	194	186	380	0	0	0	380	190	190	43,7	44	879 120
0431325	Szabdkigyós	210	214	424	0	0	0	424	212	212	48,8	49	979 020
0431334	Csabacsöd	126	123	249	0	0	0	249	124,5	125	28,8	29	579 420
0431574	Kevermes	333	344	677	0	0	0	677	338,5	339	78,0	78	1 558 440
0432957	Elek	498	421	919	0	0	0	919	459,5	460	105,8	106	2 117 880
0433075	Tarhos	59	59	118	0	0	0	118	59	59	13,6	14	279 720
0433190	Doboz	406	448	854	0	0	0	854	427	427	98,2	98	1 958 040
0433297	Hunya	35	39	74	0	0	0	74	37	37	8,5	9	179 820
0433455	Gyomaendrőd	834	929	1 763	0	0	0	1 763	881,5	882	202,9	203	4 055 940
0434078	Csabasabadi	37	37	74	0	0	0	74	37	37	8,5	9	179 820
0500000	Borsod-Abaúj-Z. m.-i önk.	0	0	0	0	0	0	0	0	0	0,0	0	0
0500019	MISKOLCI TCÉLŰ KISTÉRS.T.	0	0	0	0	0	0	0	0	0	0,0	0	0
0500028	EDELÉNYI TCÉLŰ KISTÉRS.T.	0	0	0	0	0	0	0	0	0	0,0	0	0
0500037	ENCSI TÖBBCÉLŰ KISTÉRS.T.	0	0	0	0	0	0	0	0	0	0,0	0	0
0500046	KAZINCBARCAIKAI TC.KIST.T.	0	0	0	0	0	0	0	0	0	0,0	0	0
0500055	MEZPKÖVESDI TCÉLŰ.KIST.T.	0	0	0	0	0	0	0	0	0	0,0	0	0
0500064	ÓZDI TCÉLŰ KISTÉRSÉGI T.	0	0	0	0	0	0	0	0	0	0,0	0	0
0500073	SÁROSPATAKI TCÉLŰ KT.TÁRS	0	0	0	0	0	0	0	0	0	0,0	0	0
0500082	SÁTORALJAÚJHELYI TC.KT.T.	0	0	0	0	0	0	0	0	0	0,0	0	0
0500091	SZERENCSEI TCÉLŰ KIST.TÁRS.	0	0	0	0	0	0	0	0	0	0,0	0	0
0500107	SZIKSZÓI TCÉLŰ KIST.TÁRS.	0	0	0	0	0	0	0	0	0	0,0	0	0
0500116	TISZAÚJVÁROSI TCÉLŰ KT.T.	0	0	0	0	0	0	0	0	0	0,0	0	0
0500125	ABAÚJ-HEGYKÖZI TCÉLŰ KT.T	0	0	0	0	0	0	0	0	0	0,0	0	0
0500134	BODROGKÖZI TC.KT.TÁRS.	0	0	0	0	0	0	0	0	0	0,0	0	0
0500143	MEZPCSÁTI TCÉLŰ KIST.TÁRS	0	0	0	0	0	0	0	0	0	0,0	0	0
0500152	TOKAJI TCÉLŰ KISTÉRS.TÁRS	0	0	0	0	0	0	0	0	0	0,0	0	0
0502024	Martonyi	109	118	227	0	0	0	227	113,5	114	26,2	26	519 480
0502158	Muhi	28	28	56	0	0	0	56	28	28	6,4	6	119 880
0502273	Abaújtúr	65	64	129	0	0	0	129	64,5	65	15,0	15	299 700
0502282	Hejőkürt	14	12	26	0	0	0	26	13	13	3,0	3	59 940
0502291	Tiszabólta	33	29	62	0	0	0	62	31	31	7,1	7	139 860
0502468	Hegymeg	23	24	47	0	0	0	47	23,5	24	5,5	6	119 880

KSH kód	Önkormányzat/Kistérség megnevezése	Pénzbeli támogatás		2008. évi pénzbeli támogatás (5.500 Ft/fő)	Kiegészítő gyermekvédelmi tám. pótlék		2008. évi kieg. gyermekv. tám. (8.000 Ft/fő)	2008. évi mindkét jogcím összesen (fő)	Átlag (fő) (2008. évi mindkét jogcím összesen/2)	Kerekítés (fő)	Átlag kerekített fő 23 %-a	2009. évi nyári étkeztetésnél figyelembe vehető létszám (a támogatásban részesülő gyermekek 23 %-a)	2009. évi előirányzat felosztásának összege (54 nap*370 Ft) 19.980 Ft/fő
		Július	November		Július	November							
0502741	Fáj	151	159	310	0	0	0	310	155	155	35,7	36	719 280
0502820	Abaújlak	13	12	25	0	0	0	25	12,5	13	3,0	3	59 940
0502848	Felsőzsolca	638	692	1 330	0	0	0	1 330	665	665	153,0	153	3 056 940
0502866	Oszlár	68	56	124	0	0	0	124	62	62	14,3	14	279 720
0502875	Sáta	142	162	304	0	0	0	304	152	152	35,0	35	699 300
0503063	Zádorfalva	107	109	216	0	0	0	216	108	108	24,8	25	499 500
0503081	Sajóhidvég	274	286	560	0	0	0	560	280	280	64,4	64	1 278 720
0503133	Taktaszada	355	371	726	0	0	0	726	363	363	83,5	83	1 658 340
0503160	Szuhafő	30	31	61	0	0	0	61	30,5	31	7,1	7	139 860
0503212	Sajóivánka	55	50	105	0	0	0	105	52,5	53	12,2	12	239 760
0503443	Mezőzombor	540	610	1 150	0	0	0	1 150	575	575	132,3	132	2 637 360
0503504	Sajóbábony	345	340	685	3	2	5	690	345	345	79,4	79	1 578 420
0503531	Léh	90	81	171	0	0	0	171	85,5	86	19,8	20	399 600
0503595	Abaújszántó	370	408	778	0	0	0	778	389	389	89,5	89	1 778 220
0503708	Taktabáj	169	179	348	0	0	0	348	174	174	40,0	40	799 200
0503717	Tiszadorogma	42	47	89	0	0	0	89	44,5	45	10,4	10	199 800
0503744	Gagyvendégi	57	53	110	0	0	0	110	55	55	12,7	13	259 740
0503762	Kiskinizs	39	43	82	0	0	0	82	41	41	9,4	9	179 820
0503771	Arnót	178	178	356	3	3	6	362	181	181	41,6	42	839 160
0503805	Szakáld	82	77	159	0	0	0	159	79,5	80	18,4	18	359 640
0503823	Ároktő	267	275	542	3	3	6	548	274	274	63,0	63	1 258 740
0503902	Mád	236	251	487	0	0	0	487	243,5	244	56,1	56	1 118 880
0503939	Cigánd	800	724	1 524	0	0	0	1 524	762	762	175,3	175	3 496 500
0503957	Viszló	2	2	4	0	0	0	4	2	2	0,5	0	0
0504215	Nyomár	44	46	90	0	0	0	90	45	45	10,4	10	199 800
0504233	Ászaló	260	300	560	0	0	0	560	280	280	64,4	64	1 278 720
0504419	Nyésta	11	11	22	0	0	0	22	11	11	2,5	3	59 940
0504604	Hejőkeresztúr	76	68	144	0	0	0	144	72	72	16,6	17	339 660
0504677	Émőd	362	399	761	2	2	4	765	382,5	383	88,1	88	1 758 240
0504686	Dédestapolcsány	76	80	156	0	0	0	156	78	78	17,9	18	359 640
0504729	Sály	423	441	864	0	0	0	864	432	432	99,4	99	1 978 020
0504914	Trizs	20	27	47	0	0	0	47	23,5	24	5,5	6	119 880
0505005	Irota	4	2	6	0	0	0	6	3	3	0,7	1	19 980
0505069	Györgytarló	126	139	265	0	0	0	265	132,5	133	30,6	31	619 380
0505096	Viss	114	113	227	0	0	0	227	113,5	114	26,2	26	519 480
0505120	Sátorajújhely	1 269	1 428	2 697	0	0	0	2 697	1348,5	1349	310,3	310	6 193 800

KSH kód	Önkormányzat/Kistérség megnevezése	Pénzbeli támogatás		2008. évi pénzbeli támogatás (5.500 Ft/fő)	Kiegészítő gyermekvédelmi tám. pótlék		2008. évi kieg. gyermekv. tám. (8.000 Ft/fő)	2008. évi mindkét jogcím összesen (fő)	Átlag (fő) (2008. évi mindkét jogcím összesen/2)	Kerekítés (fő)	Átlag kerekített fő 23 %-a	2009. évi nyári étkeztetésnél figyelembe vehető létszám (a támogatásban részesülő gyermekek 23 %-a)	2009. évi előirányzat felosztásának összege (54 nap*370 Ft) 19.980 Ft/fő
		Július	November		Július	November							
0505245	Nemesbikk	117	132	249	0	0	0	249	124,5	125	28,8	29	579 420
0505306	Böcs	190	601	791	0	0	0	791	395,5	396	91,1	91	1 818 180
0505315	Borsodnádásd	311	351	662	3	3	6	668	334	334	76,8	77	1 538 460
0505333	Csobád	88	98	186	0	0	0	186	93	93	21,4	21	419 580
0505458	Kenézlő	258	278	536	2	2	4	540	270	270	62,1	62	1 238 760
0505494	Gadna	97	97	194	0	0	0	194	97	97	22,3	22	439 560
0505582	Nagycsécs	103	114	217	1	1	2	219	109,5	110	25,3	25	499 500
0505591	Izsófalva	192	257	449	0	0	0	449	224,5	225	51,8	52	1 038 960
0505847	Harsány	155	154	309	0	0	0	309	154,5	155	35,7	36	719 280
0505865	Egerlövő	28	35	63	1	1	2	65	32,5	33	7,6	8	159 840
0505926	Bódvaszilás	133	130	263	0	0	0	263	131,5	132	30,4	30	599 400
0506053	Ragály	82	86	168	0	0	0	168	84	84	19,3	19	379 620
0506123	Dövény	55	59	114	0	0	0	114	57	57	13,1	13	259 740
0506460	Füzérkajata	11	12	23	0	0	0	23	11,5	12	2,8	3	59 940
0506655	Hejőbába	186	202	388	0	0	0	388	194	194	44,6	45	899 100
0506691	Kazincbarcika	1 734	1 771	3 505	24	24	48	3 553	1776,5	1777	408,7	409	8 171 820
0506707	Borsodivánka	19	17	36	0	0	0	36	18	18	4,1	4	79 920
0506929	Bekecs	184	189	373	0	0	0	373	186,5	187	43,0	43	859 140
0506974	Cserépfalu	53	49	102	0	0	0	102	51	51	11,7	12	239 760
0507038	Lénárdaróc	18	18	36	2	2	4	40	20	20	4,6	5	99 900
0507223	Vadna	60	65	125	1	0	1	126	63	63	14,5	14	279 720
0507588	Felsőregmec	135	141	276	0	0	0	276	138	138	31,7	32	639 360
0507719	Dámóc	64	74	138	0	0	0	138	69	69	15,9	16	319 680
0507764	Kánó	11	12	23	0	0	0	23	11,5	12	2,8	3	59 940
0507825	Monok	289	325	614	0	0	0	614	307	307	70,6	71	1 418 580
0507889	Szőlőardó	4	4	8	0	0	0	8	4	4	0,9	1	19 980
0508004	Hét	62	77	139	0	0	0	139	69,5	70	16,1	16	319 680
0508022	Bükkszentkereszt	35	44	79	0	0	0	79	39,5	40	9,2	9	179 820
0508077	Szendró	830	863	1 693	0	0	0	1 693	846,5	847	194,8	195	3 896 100
0508086	Ináncs	197	210	407	0	0	0	407	203,5	204	46,9	47	939 060
0508129	Sajóörös	31	26	57	0	0	0	57	28,5	29	6,7	7	139 860
0508147	Szászfa	28	31	59	0	0	0	59	29,5	30	6,9	7	139 860
0508165	Tard	59	53	112	0	0	0	112	56	56	12,9	13	259 740
0508174	Felsőberekci	45	48	93	3	3	6	99	49,5	50	11,5	12	239 760
0508217	Alsótelekes	33	34	67	0	0	0	67	33,5	34	7,8	8	159 840
0508396	Boldva	442	487	929	0	0	0	929	464,5	465	107,0	107	2 137 860



KSH kód	Önkormányzat/Kistérség megnevezése	Pénzbeli támogatás		2008. évi pénzbeli támogatás (5.500 Ft/fő)	Kiegészítő gyermekvédelmi tám. pótlék		2008. évi kieg. gyermekv. tám. (8.000 Ft/fő)	2008. évi mindkét jogcím összesen (fő)	Átlag (fő) (2008. évi mindkét jogcím összesen/2)	Kerekítés (fő)	Átlag kerekített fő 23 %-a	2009. évi nyári étkeztetésnél figyelembe vehető létszám (a támogatásban részesülő gyermekek 23 %-a)	2009. évi előirányzat felosztásának összege (54 nap*370 Ft) 19.980 Ft/fő
		Július	November		Július	November							
0508402	Regéc	10	10	20	0	0	0	20	10	10	2,3	2	39 960
0508484	Szentistvánbaksa	30	34	64	0	0	0	64	32	32	7,4	7	139 860
0508493	Csenyéte	260	258	518	0	0	0	518	259	259	59,6	60	1 198 800
0508633	Tiszapalkonya	162	177	339	0	0	0	339	169,5	170	39,1	39	779 220
0508846	Baskó	14	15	29	0	0	0	29	14,5	15	3,5	3	59 940
0508970	Sajósenye	25	27	52	0	0	0	52	26	26	6,0	6	119 880
0509016	Monaj	77	84	161	0	0	0	161	80,5	81	18,6	19	379 620
0509317	Révleányvár	93	101	194	0	0	0	194	97	97	22,3	22	439 560
0509362	Aggtelek	36	38	74	0	0	0	74	37	37	8,5	9	179 820
0509399	Hernádcece	39	40	79	0	0	0	79	39,5	40	9,2	9	179 820
0509496	Szirmabesenyő	157	173	330	2	2	4	334	167	167	38,4	38	759 240
0509706	Gömörözlős	8	8	16	0	0	0	16	8	8	1,8	2	39 960
0509742	Felsődobosza	215	212	427	0	0	0	427	213,5	214	49,2	49	979 020
0509830	Szemere	93	95	188	0	0	0	188	94	94	21,6	22	439 560
0510144	Varbóc	1	1	2	0	0	0	2	1	1	0,2	0	0
0510171	Sajóalgóc	54	57	111	0	0	0	111	55,5	56	12,9	13	259 740
0510357	Abod	18	23	41	0	0	0	41	20,5	21	4,8	5	99 900
0510366	Füzérradvány	99	95	194	0	0	0	194	97	97	22,3	22	439 560
0510375	Tornakápolna	0	0	0	0	0	0	0	0	0	0,0	0	0
0510524	Detek	61	55	116	0	0	0	116	58	58	13,3	13	259 740
0510612	Komját	20	18	38	1	1	2	40	20	20	4,6	5	99 900
0510728	Edelény	925	915	1 840	7	6	13	1 853	926,5	927	213,2	213	4 255 740
0510904	Garadna	38	40	78	0	0	0	78	39	39	9,0	9	179 820
0510968	Mogyoróska	10	11	21	0	0	0	21	10,5	11	2,5	3	59 940
0510977	Tiszavalk	4	7	11	0	0	0	11	5,5	6	1,4	1	19 980
0511022	Zsujta	21	25	46	0	0	0	46	23	23	5,3	5	99 900
0511110	Szuhakálló	103	105	208	0	0	0	208	104	104	23,9	24	479 520
0511226	Hangács	74	84	158	0	0	0	158	79	79	18,2	18	359 640
0511323	Mezőkeresztes	434	451	885	0	0	0	885	442,5	443	101,9	102	2 037 960
0511332	Sajónémeti	85	93	178	0	0	0	178	89	89	20,5	20	399 600
0511350	Damak	28	24	52	0	0	0	52	26	26	6,0	6	119 880
0511378	Füzérkumlós	49	48	97	0	0	0	97	48,5	49	11,3	11	219 780
0511448	Kisrosvány	33	28	61	1	1	2	63	31,5	32	7,4	7	139 860
0511493	Szinpetri	42	45	87	0	0	0	87	43,5	44	10,1	10	199 800
0511581	Vilmány	442	458	900	0	0	0	900	450	450	103,5	104	2 077 920
0511660	Legyesbénye	257	269	526	0	0	0	526	263	263	60,5	60	1 198 800

KSH kód	Önkormányzat/Kistérség megnevezése	Pénzbeli támogatás		2008. évi pénzbeli támogatás (5.500 Ft/fő)	Kiegészítő gyermekvédelmi tám. pótlék		2008. évi kieg. gyermekv. tám. (8.000 Ft/fő)	2008. évi mindkét jogcím összesen (fő)	Átlag (fő) (2008. évi mindkét jogcím összesen/2)	Kerekítés (fő)	Átlag kerekített fő 23 %-a	2009. évi nyári étkeztetésnél figyelembe vehető létszám (a támogatásban részesülő gyermekek 23 %-a)	2009. évi előirányzat felosztásának összege (54 nap*370 Ft) 19.980 Ft/fő
		Július	November		Július	November							
0511697	Hidasnémeti	150	164	314	0	0	0	314	157	157	36,1	36	719 280
0511749	Mezőnyárad	76	79	155	0	0	0	155	77,5	78	17,9	18	359 640
0511758	Meszies	23	24	47	0	0	0	47	23,5	24	5,5	6	119 880
0511819	Kurityán	197	195	392	0	0	0	392	196	196	45,1	45	899 100
0512034	Kelemér	139	152	291	0	0	0	291	145,5	146	33,6	34	679 320
0512159	Hejőszalonta	216	230	446	0	0	0	446	223	223	51,3	51	1 018 980
0512210	Tállya	261	276	537	0	0	0	537	268,5	269	61,9	62	1 238 760
0512362	Pálháza	67	75	142	0	0	0	142	71	71	16,3	16	319 680
0512371	Pamlény	8	10	18	0	0	0	18	9	9	2,1	2	39 960
0512399	Kistokaj	98	94	192	0	0	0	192	96	96	22,1	22	439 560
0512469	Rátka	54	77	131	0	0	0	131	65,5	66	15,2	15	299 700
0512487	Újcsanáros	153	168	321	1	1	2	323	161,5	162	37,3	37	739 260
0512557	Fancsal	21	49	70	0	0	0	70	35	35	8,1	8	159 840
0512706	Háromhuta	8	9	17	0	0	0	17	8,5	9	2,1	2	39 960
0512885	Nyékkládháza	118	163	281	6	5	11	292	146	146	33,6	34	679 320
0512982	Vilyvitány	17	27	44	0	0	0	44	22	22	5,1	5	99 900
0513134	Golop	51	66	117	0	0	0	117	58,5	59	13,6	14	279 720
0513268	Sóstófalva	66	71	137	0	0	0	137	68,5	69	15,9	16	319 680
0513356	Égerszög	2	2	4	0	0	0	4	2	2	0,5	0	0
0513374	Kázmárk	270	273	543	0	0	0	543	271,5	272	62,6	63	1 258 740
0513596	Bükkábrány	59	68	127	0	0	0	127	63,5	64	14,7	15	299 700
0513763	Telkibánya	83	83	166	0	0	0	166	83	83	19,1	19	379 620
0513833	Mezőcsát	1 043	1 062	2 105	3	3	6	2 111	1055,5	1056	242,9	243	4 855 140
0513888	Tiszakeszi	357	373	730	0	0	0	730	365	365	84,0	84	1 678 320
0513976	Tiszakarád	600	620	1 220	0	0	0	1 220	610	610	140,3	140	2 797 200
0514289	Csokvaomány	95	104	199	0	0	0	199	99,5	100	23,0	23	459 540
0514313	Sajókaza	586	625	1 211	15	15	30	1 241	620,5	621	142,8	143	2 857 140
0514331	Arló	1 005	1 053	2 058	0	0	0	2 058	1029	1029	236,7	237	4 735 260
0514401	Bodrogolaszi	92	107	199	0	0	0	199	99,5	100	23,0	23	459 540
0514429	Alsógagy	22	23	45	0	0	0	45	22,5	23	5,3	5	99 900
0514474	Boldogkőváraja	152	159	311	0	0	0	311	155,5	156	35,9	36	719 280
0514492	Ózd	4 789	5 027	9 816	1	1	2	9 818	4909	4909	1129,1	1129	22 557 420
0514702	Kissikátor	32	30	62	0	0	0	62	31	31	7,1	7	139 860
0514784	Tardona	48	54	102	0	0	0	102	51	51	11,7	12	239 760
0514890	Tomor	29	29	58	1	1	2	60	30	30	6,9	7	139 860
0514915	Mályinka	19	20	39	0	0	0	39	19,5	20	4,6	5	99 900

KSH kód	Önkormányzat/Kistérség megnevezése	Pénzbeli támogatás		2008. évi pénzbeli támogatás (5.500 Ft/fő)	Kiegészítő gyermekvédelmi tám. pótlék		2008. évi kieg. gyermekv. tám. (8.000 Ft/fő)	2008. évi mindkét jogcím összesen (fő)	Átlag (fő) (2008. évi mindkét jogcím összesen/2)	Kerekítés (fő)	Átlag kerekített fő 23 %-a	2009. évi nyári étkeztetésnél figyelembe vehető létszám (a támogatásban részesülő gyermekek 23 %-a)	2009. évi előirányzat felosztásának összege (54 nap*370 Ft) 19.980 Ft/fő
		Július	November		Július	November							
0515149	Vámosújfalú	90	92	182	0	0	0	182	91	91	20,9	21	419 580
0515264	Kéked	39	39	78	0	0	0	78	39	39	9,0	9	179 820
0515413	Pusztaradvány	79	82	161	0	0	0	161	80,5	81	18,6	19	379 620
0515468	Nagyhuta	3	3	6	0	0	0	6	3	3	0,7	1	19 980
0515608	Gesztely	424	441	865	0	0	0	865	432,5	433	99,6	100	1 998 000
0515617	Zalkod	22	22	44	0	0	0	44	22	22	5,1	5	99 900
0515662	Abaújalpár	7	9	16	0	0	0	16	8	8	1,8	2	39 960
0515680	Jósvafő	10	9	19	0	0	0	19	9,5	10	2,3	2	39 960
0515839	Hernádböd	22	23	45	0	0	0	45	22,5	23	5,3	5	99 900
0515857	Lak	210	222	432	0	0	0	432	216	216	49,7	50	999 000
0515893	Pácin	297	343	640	0	0	0	640	320	320	73,6	74	1 478 520
0515936	Gönc	358	361	719	0	0	0	719	359,5	360	82,8	83	1 658 340
0515945	Sajómercse	13	18	31	0	0	0	31	15,5	16	3,7	4	79 920
0516054	Sajószentpéter	1 399	1 556	2 955	0	0	0	2 955	1477,5	1478	339,9	340	6 793 200
0516124	Borsodgeszt	33	36	69	0	0	0	69	34,5	35	8,1	8	159 840
0516133	Rakacaszend	111	109	220	0	0	0	220	110	110	25,3	25	499 500
0516179	Szögliget	34	43	77	0	0	0	77	38,5	39	9,0	9	179 820
0516559	Komlóska	28	36	64	0	0	0	64	32	32	7,4	7	139 860
0516577	Imola	9	9	18	0	0	0	18	9	9	2,1	2	39 960
0516638	Sajópetri	278	291	569	0	0	0	569	284,5	285	65,6	66	1 318 680
0516753	Szalonna	203	211	414	0	0	0	414	207	207	47,6	48	959 040
0516780	Hejőpapi	270	280	550	0	0	0	550	275	275	63,3	63	1 258 740
0516799	Borsodszirák	202	196	398	0	0	0	398	199	199	45,8	46	919 080
0516902	Tornabarakony	0	0	0	0	0	0	0	0	0	0,0	0	0
0517048	Pusztafalu	4	13	17	0	0	0	17	8,5	9	2,1	2	39 960
0517066	Keresztéte	3	3	6	0	0	0	6	3	3	0,7	1	19 980
0517109	Füzér	39	49	88	0	0	0	88	44	44	10,1	10	199 800
0517136	Hernádszentandrás	120	126	246	0	0	0	246	123	123	28,3	28	559 440
0517349	Kiscsécs	76	76	152	0	0	0	152	76	76	17,5	17	339 660
0517932	Fony	89	87	176	0	0	0	176	88	88	20,2	20	399 600
0518184	Baktakék	157	156	313	0	0	0	313	156,5	157	36,1	36	719 280
0518245	Taktaharkány	544	568	1 112	16	15	31	1 143	571,5	572	131,6	132	2 637 360
0518306	Tokaj	153	196	349	0	0	0	349	174,5	175	40,3	40	799 200
0518351	Úppony	20	16	36	0	0	0	36	18	18	4,1	4	79 920
0518379	Mezőnagymihály	103	102	205	0	0	0	205	102,5	103	23,7	24	479 520
0518537	Sajópálfa	18	45	63	0	0	0	63	31,5	32	7,4	7	139 860



KSH kód	Önkormányzat/Kistérség megnevezése	Pénzbeli támogatás		2008. évi pénzbeli támogatás (5.500 Ft/fő)	Kiegészítő gyermekvédelmi tám. pótlék		2008. évi kieg. gyermekv. tám. (8.000 Ft/fő)	2008. évi mindkét jogcím összesen (fő)	Átlag (fő) (2008. évi mindkét jogcím összesen/2)	Kerekítés (fő)	Átlag kerekített fő 23 %-a	2009. évi nyári étkeztetésnél figyelembe vehető létszám (a támogatásban részesülő gyermekek 23 %-a)	2009. évi előirányzat felosztásának összege (54 nap*370 Ft) 19.980 Ft/fő
		Július	November		Július	November							
0518643	Göncruszka	114	119	233	0	0	0	233	116,5	117	26,9	27	539 460
0518722	Kupa	23	28	51	0	0	0	51	25,5	26	6,0	6	119 880
0518801	Tornanádaska	256	267	523	0	0	0	523	261,5	262	60,3	60	1 198 800
0518892	Szomolya	182	182	364	0	0	0	364	182	182	41,9	42	839 160
0518944	Boldogkőújfalú	165	170	335	0	0	0	335	167,5	168	38,6	39	779 220
0519105	Zubogy	49	52	101	0	0	0	101	50,5	51	11,7	12	239 760
0519220	Ricse	353	350	703	0	0	0	703	351,5	352	81,0	81	1 618 380
0519275	Ziliz	56	63	119	0	0	0	119	59,5	60	13,8	14	279 720
0519293	Galvács	2	4	6	0	0	0	6	3	3	0,7	1	19 980
0519381	Tiszaladány	96	93	189	0	0	0	189	94,5	95	21,9	22	439 560
0519406	Bükkmogyorósd	10	12	22	0	0	0	22	11	11	2,5	3	59 940
0519433	Mezőkövesd	781	788	1 569	4	4	8	1 577	788,5	789	181,5	181	3 616 380
0519576	Krasznokvajda	119	121	240	0	0	0	240	120	120	27,6	28	559 440
0519600	Makkoshotyka	191	200	391	0	0	0	391	195,5	196	45,1	45	899 100
0519664	Alsódobsza	55	44	99	0	0	0	99	49,5	50	11,5	12	239 760
0519840	Hernádvécsé	283	281	564	2	1	3	567	283,5	284	65,3	65	1 298 700
0520233	Jákfalva	133	138	271	0	0	0	271	135,5	136	31,3	31	619 380
0520482	Alsóberecki	70	77	147	0	0	0	147	73,5	74	17,0	17	339 660
0520516	Sárazsadány	32	36	68	0	0	0	68	34	34	7,8	8	159 840
0520738	Sajóvámos	102	88	190	0	0	0	190	95	95	21,9	22	439 560
0520774	Csobaj	112	117	229	0	0	0	229	114,5	115	26,5	26	519 480
0520844	Lácaacséke	99	117	216	0	0	0	216	108	108	24,8	25	499 500
0520871	Szin	265	264	529	0	0	0	529	264,5	265	61,0	61	1 218 780
0520969	Gibárt	42	44	86	0	0	0	86	43	43	9,9	10	199 800
0521032	Alsózsolca	963	1 005	1 968	0	0	0	1 968	984	984	226,3	226	4 515 480
0521087	Vizsoly	218	222	440	2	2	4	444	222	222	51,1	51	1 018 980
0521193	Radostyán	79	72	151	0	0	0	151	75,5	76	17,5	17	339 660
0521218	Karcsa	238	241	479	0	0	0	479	239,5	240	55,2	55	1 098 900
0521236	Homrogd	155	165	320	0	0	0	320	160	160	36,8	37	739 260
0521272	Prügy	705	660	1 365	0	0	0	1 365	682,5	683	157,1	157	3 136 860
0521351	Szikszó	499	550	1 049	1	0	1	1 050	525	525	120,8	121	2 417 580
0521546	Múcsony	390	433	823	0	0	0	823	411,5	412	94,8	95	1 898 100
0521564	Girincs	191	198	389	0	0	0	389	194,5	195	44,9	45	899 100
0521670	Sajókápolna	35	33	68	0	0	0	68	34	34	7,8	8	159 840
0521740	Tarcal	379	368	747	0	0	0	747	373,5	374	86,0	86	1 718 280
0521768	Megyaszó	580	623	1 203	0	0	0	1 203	601,5	602	138,5	138	2 757 240

KSH kód	Önkormányzat/Kistérség megnevezése	Pénzbeli támogatás		2008. évi pénzbeli támogatás (5.500 Ft/fő)	Kiegészítő gyermekvédelmi tám. pótlék		2008. évi kieg. gyermekv. tám. (8.000 Ft/fő)	2008. évi mindkét jogcím összesen (fő)	Átlag (fő) (2008. évi mindkét jogcím összesen/2)	Kerekítés (fő)	Átlag kerekített fő 23 %-a	2009. évi nyári étkeztetésnél figyelembe vehető létszám (a támogatásban részesülő gyermekek 23 %-a)	2009. évi előirányzat felosztásának összege (54 nap*370 Ft) 19.980 Ft/fő
		Július	November		Július	November							
0521810	Varbó	77	82	159	1	1	2	161	80,5	81	18,6	19	379 620
0521829	Hernádkércs	50	46	96	0	0	0	96	48	48	11,0	11	219 780
0521953	Bánréve	99	100	199	0	0	0	199	99,5	100	23,0	23	459 540
0522123	Fulókércs	131	128	259	0	0	0	259	129,5	130	29,9	30	599 400
0522169	Szentistván	130	153	283	0	0	0	283	141,5	142	32,7	33	659 340
0522187	Hejce	15	22	37	0	0	0	37	18,5	19	4,4	4	79 920
0522479	Sajólászlófalva	41	42	83	0	0	0	83	41,5	42	9,7	10	199 800
0522503	Erdőhorváti	106	105	211	0	0	0	211	105,5	106	24,4	24	479 520
0522521	Balajt	158	164	322	0	0	0	322	161	161	37,0	37	739 260
0522558	Onga	694	710	1 404	0	0	0	1 404	702	702	161,5	161	3 216 780
0522628	Ónod	402	413	815	2	4	6	821	410,5	411	94,5	95	1 898 100
0522840	Kisgyőr	180	184	364	0	0	0	364	182	182	41,9	42	839 160
0522956	Korlát	76	64	140	0	0	0	140	70	70	16,1	16	319 680
0523029	Rudabánya	462	464	926	1	0	1	927	463,5	464	106,7	107	2 137 860
0523223	Alsóregmec	14	25	39	0	0	0	39	19,5	20	4,6	5	99 900
0523418	Sima	5	5	10	0	0	0	10	5	5	1,2	1	19 980
0523533	Felsővadász	167	173	340	0	0	0	340	170	170	39,1	39	779 220
0523719	Gelej	66	76	142	0	0	0	142	71	71	16,3	16	319 680
0523737	Bodroghalom	192	206	398	0	0	0	398	199	199	45,8	46	919 080
0523755	Semjén	97	110	207	0	0	0	207	103,5	104	23,9	24	479 520
0523782	Sajópüspöki	90	101	191	0	0	0	191	95,5	96	22,1	22	439 560
0523977	Büttös	24	22	46	0	0	0	46	23	23	5,3	5	99 900
0524156	Négyes	0	71	71	0	0	0	71	35,5	36	8,3	8	159 840
0524165	Hernádkak	278	304	582	0	0	0	582	291	291	66,9	67	1 338 660
0524253	Mikóháza	38	47	85	0	0	0	85	42,5	43	9,9	10	199 800
0524420	Pere	72	68	140	0	0	0	140	70	70	16,1	16	319 680
0524606	Szuhogy	149	153	302	0	0	0	302	151	151	34,7	35	699 300
0524730	Pányok	9	9	18	0	0	0	18	9	9	2,1	2	39 960
0524882	Hernádpetri	67	76	143	0	0	0	143	71,5	72	16,6	17	339 660
0524970	Hernádszurdok	36	36	72	0	0	0	72	36	36	8,3	8	159 840
0525104	Hangony	304	301	605	0	0	0	605	302,5	303	69,7	70	1 398 600
0525159	Bánhorváti	109	103	212	1	1	2	214	107	107	24,6	25	499 500
0525195	Bogács	217	232	449	0	0	0	449	224,5	225	51,8	52	1 038 960
0525238	Filkeháza	28	29	57	0	0	0	57	28,5	29	6,7	7	139 860
0525326	Erdőbénye	159	171	330	0	0	0	330	165	165	38,0	38	759 240
0525380	Selyeb	118	120	238	0	0	0	238	119	119	27,4	27	539 460

KSH kód	Önkormányzat/Kistérség megnevezése	Pénzbeli támogatás		2008. évi pénzbeli támogatás (5.500 Ft/fő)	Kiegészítő gyermekvédelmi tám. pótlék		2008. évi kieg. gyermekv. tám. (8.000 Ft/fő)	2008. évi mindkét jogcím összesen (fő)	Átlag (fő) (2008. évi mindkét jogcím összesen/2)	Kerekítés (fő)	Átlag kerekített fő 23 %-a	2009. évi nyári étkeztetésnél figyelembe vehető létszám (a támogatásban részesülő gyermekek 23 %-a)	2009. évi előirányzat felosztásának összege (54 nap*370 Ft) 19.980 Ft/fő
		Július	November		Július	November							
0525399	Igrici	210	201	411	2	2	4	415	207,5	208	47,8	48	959 040
0525575	Cserépváralja	13	12	25	0	0	0	25	12,5	13	3,0	3	59 940
0525618	Méra	402	403	805	0	0	0	805	402,5	403	92,7	93	1 858 140
0525672	Hídvégardó	83	88	171	0	0	0	171	85,5	86	19,8	20	399 600
0525690	Domaháza	225	234	459	0	0	0	459	229,5	230	52,9	53	1 058 940
0525742	Kány	4	3	7	0	0	0	7	3,5	4	0,9	1	19 980
0526198	Arka	7	8	15	0	0	0	15	7,5	8	1,8	2	39 960
0526231	Ládbesenyő	33	31	64	0	0	0	64	32	32	7,4	7	139 860
0526338	Abaújszolnok	59	57	116	0	0	0	116	58	58	13,3	13	259 740
0526356	Berzék	171	183	354	0	0	0	354	177	177	40,7	41	819 180
0526435	Nyíri	84	77	161	0	0	0	161	80,5	81	18,6	19	379 620
0526505	Nagykinizs	92	93	185	0	0	0	185	92,5	93	21,4	21	419 580
0526602	Köröm	480	476	956	8	4	12	968	484	484	111,3	111	2 217 780
0526657	Járdánháza	306	326	632	0	0	0	632	316	316	72,7	73	1 458 540
0526718	Abaújkér	119	119	238	0	0	0	238	119	119	27,4	27	539 460
0526745	Parasznya	116	108	224	1	1	2	226	113	113	26,0	26	519 480
0526949	Sajókeresztúr	76	67	143	0	0	0	143	71,5	72	16,6	17	339 660
0527049	Becskeháza	3	3	6	0	0	0	6	3	3	0,7	1	19 980
0527173	Sajólád	369	365	734	0	0	0	734	367	367	84,4	84	1 678 320
0527191	Novajdrány	279	295	574	2	2	4	578	289	289	66,5	66	1 318 680
0527331	Sajóecseg	46	61	107	0	0	0	107	53,5	54	12,4	12	239 760
0527395	Mályi	198	153	351	2	1	3	354	177	177	40,7	41	819 180
0527410	Putnok	1 104	1 173	2 277	0	0	0	2 277	1 138,5	1 139	262,0	262	5 234 760
0527429	Bódvalenke	76	80	156	0	0	0	156	78	78	17,9	18	359 640
0527456	Szendrőlád	770	731	1 501	15	14	29	1 530	765	765	176,0	176	3 516 480
0527474	Sárospatak	839	748	1 587	0	0	0	1 587	793,5	794	182,6	183	3 656 340
0527669	Dubicsány	31	35	66	0	0	0	66	33	33	7,6	8	159 840
0527757	Sajóvelezd	109	121	230	0	0	0	230	115	115	26,5	26	519 480
0527836	Tornaszentandrás	20	23	43	1	1	2	45	22,5	23	5,3	5	99 900
0527890	Bükkaranyos	182	194	376	3	3	6	382	191	191	43,9	44	879 120
0527942	Halmaj	187	206	393	0	0	0	393	196,5	197	45,3	45	899 100
0528033	Nekézseny	53	69	122	0	0	0	122	61	61	14,0	14	279 720
0528051	Tolcsva	269	284	553	0	0	0	553	276,5	277	63,7	64	1 278 720
0528219	Litka	6	6	12	0	0	0	12	6	6	1,4	1	19 980
0528307	Gagybátor	59	59	118	0	0	0	118	59	59	13,6	14	279 720
0528352	Tiszatújváros	416	456	872	0	0	0	872	436	436	100,3	100	1 998 000



KSH kód	Önkormányzat/Kistérség megnevezése	Pénzbeli támogatás		2008. évi pénzbeli támogatás (5.500 Ft/fő)	Kiegészítő gyermekvédelmi tám. pótlék		2008. évi kieg. gyermekv. tám. (8.000 Ft/fő)	2008. évi mindkét jogcím összesen (fő)	Átlag (fő) (2008. évi mindkét jogcím összesen/2)	Kerekítés (fő)	Átlag kerekített fő 23 %-a	2009. évi nyári étkeztetésnél figyelembe vehető létszám (a támogatásban részesülő gyermekek 23 %-a)	2009. évi előirányzat felosztásának összege (54 nap*370 Ft) 19.980 Ft/fő	
		Július	November		Július	November								
0528398	Tiszalúc	805	832	1 637	0	0	0	1 637	818,5	819	188,4	188	3 756 240	
0528459	Csermely	130	140	270	3	3	6	276	138	138	31,7	32	639 360	
0528547	Kovácsvágás	171	176	347	0	0	0	347	173,5	174	40,0	40	799 200	
0528635	Teresztenye	0	0	0	0	0	0	0	0	0	0,0	0	0	
0528732	Gagyapáti	2	2	4	0	0	0	4	4	2	2	0,5	0	0
0528787	Taktakénéz	372	390	762	0	0	0	762	381	381	87,6	88	1 758 240	
0528839	Alsószuha	61	70	131	0	0	0	131	65,5	66	15,2	15	299 700	
0528875	Kishuta	8	9	17	0	0	0	17	8,5	9	2,1	2	39 960	
0529054	Tornyosnémeti	78	76	154	0	0	0	154	77	77	17,7	18	359 640	
0529133	Tiszacsermely	225	241	466	0	0	0	466	233	233	53,6	54	1 078 920	
0529151	Vágáshuta	6	7	13	0	0	0	13	6,5	7	1,6	2	39 960	
0529188	Nagybarca	101	112	213	0	0	0	213	106,5	107	24,6	25	499 500	
0529249	Kesznyéten	372	397	769	3	3	6	775	387,5	388	89,2	89	1 778 220	
0529674	Beret	70	72	142	0	0	0	142	71	71	16,3	16	319 680	
0529708	Felsőagy	51	51	102	0	0	0	102	51	51	11,7	12	239 760	
0529717	Rakaca	294	281	575	0	0	0	575	287,5	288	66,2	66	1 318 680	
0529814	Alsóvadász	346	347	693	0	0	0	693	346,5	347	79,8	80	1 598 400	
0530003	Vajdácska	253	260	513	0	0	0	513	256,5	257	59,1	59	1 178 820	
0530076	Vatta	72	85	157	0	0	0	157	78,5	79	18,2	18	359 640	
0530137	Hercegkút	21	19	40	0	0	0	40	20	20	4,6	5	99 900	
0530207	Borsodszentgyörgy	124	119	243	1	1	2	245	122,5	123	28,3	28	559 440	
0530298	Tiszatardos	30	39	69	0	0	0	69	34,5	35	8,1	8	159 840	
0530340	Sajószöged	46	53	99	0	0	0	99	49,5	50	11,5	12	239 760	
0530377	Tiszatarján	243	256	499	0	0	0	499	249,5	250	57,5	58	1 158 840	
0530447	Tibolddaróc	123	128	251	0	0	0	251	125,5	126	29,0	29	579 420	
0530456	Miskolc	7 000	8 180	15 180	26	26	52	15 232	7616	7616	1751,7	1752	35 004 960	
0530483	Forró	535	501	1 036	0	0	0	1 036	518	518	119,1	119	2 377 620	
0530508	Karos	112	79	191	0	0	0	191	95,5	96	22,1	22	439 560	
0530517	Tornaszentjakab	28	30	58	0	0	0	58	29	29	6,7	7	139 860	
0530669	Borsodbóta	142	160	302	0	0	0	302	151	151	34,7	35	699 300	
0530739	Szerencs	450	385	835	0	0	0	835	417,5	418	96,1	96	1 918 080	
0530784	Bodrogkeresztúr	53	78	131	0	0	0	131	65,5	66	15,2	15	299 700	
0531006	Bózsva	17	21	38	0	0	0	38	19	19	4,4	4	79 920	
0531015	Szalaszend	212	224	436	0	0	0	436	218	218	50,1	50	999 000	
0531167	Hollóháza	87	85	172	0	0	0	172	86	86	19,8	20	399 600	
0531200	Hernádnémeti	478	489	967	0	0	0	967	483,5	484	111,3	111	2 217 780	

KSH kód	Önkormányzat/Kistérség megnevezése	Pénzbeli támogatás		2008. évi pénzbeli támogatás (5.500 Ft/fő)	Kiegészítő gyermekvédelmi tám. pótlék		2008. évi kieg. gyermekv. tám. (8.000 Ft/fő)	2008. évi mindkét jogcím összesen (fő)	Átlag (fő) (2008. évi mindkét jogcím összesen/2)	Kerekítés (fő)	Átlag kerekített fő 23 %-a	2009. évi nyári étkeztetésnél figyelembe vehető létszám (a támogatásban részesülő gyermekek 23 %-a)	2009. évi előirányzat felosztásának összege (54 nap*370 Ft) 19.980 Ft/fő
		Július	November		Július	November							
0531510	Szegilong	35	34	69	0	0	0	69	34,5	35	8,1	8	159 840
0531608	Zemplénagárd	139	151	290	0	0	0	290	145	145	33,4	33	659 340
0531671	Felsőtelekes	129	131	260	0	0	0	260	130	130	29,9	30	599 400
0531723	Felsőkelecsény	60	70	130	0	0	0	130	65	65	15,0	15	299 700
0531778	Olaszliszka	380	361	741	0	0	0	741	370,5	371	85,3	85	1 698 300
0531884	Répáshuta	9	6	15	0	0	0	15	7,5	8	1,8	2	39 960
0531909	Rásonysápberencs	110	112	222	0	0	0	222	111	111	25,5	26	519 480
0531954	Debréte	0	0	0	0	0	0	0	0	0	0,0	0	0
0532090	Királd	93	109	202	0	0	0	202	101	101	23,2	23	459 540
0532258	Szakácsi	55	55	110	0	0	0	110	55	55	12,7	13	259 740
0532498	Kondó	84	85	169	0	0	0	169	84,5	85	19,6	20	399 600
0532531	Serényfalva	134	134	268	0	0	0	268	134	134	30,8	31	619 380
0532683	Perece	2	2	4	0	0	0	4	2	2	0,5	0	0
0532762	Felsőnyárad	99	101	200	0	0	0	200	100	100	23,0	23	459 540
0532887	Bükkszécs	39	40	79	0	0	0	79	39,5	40	9,2	9	179 820
0532993	Kács	5	5	10	0	0	0	10	5	5	1,2	1	19 980
0533048	Encs	787	850	1 637	0	0	0	1 637	818,5	819	188,4	188	3 756 240
0533093	Alacska	95	97	192	0	0	0	192	96	96	22,1	22	439 560
0533181	Nagyrosvány	97	93	190	0	0	0	190	95	95	21,9	22	439 560
0533303	Bódvarákó	9	9	18	0	0	0	18	9	9	2,1	2	39 960
0533419	Perkupa	144	144	288	0	0	0	288	144	144	33,1	33	659 340
0533808	Bodrogkisfalud	61	66	127	0	0	0	127	63,5	64	14,7	15	299 700
0533817	Szegi	74	76	150	0	0	0	150	75	75	17,3	17	339 660
0534069	Ormosbánya	246	233	479	5	4	9	488	244	244	56,1	56	1 118 880
0534111	Csincse	33	34	67	0	0	0	67	33,5	34	7,8	8	159 840
0534120	Rudolftelep	77	80	157	1	2	3	160	80	80	18,4	18	359 640
0534272	Farkaslyuk	541	580	1 121	0	0	0	1 121	560,5	561	129,0	129	2 577 420
0534290	Berente	111	105	216	1	1	2	218	109	109	25,1	25	499 500
0600000	Csongrád megyei önk.	0	0	0	0	0	0	0	0	0	0,0	0	0
0600019	MAKÓI KISTÉRS.TC.TÁRS.-A	0	0	0	0	0	0	0	0	0	0,0	0	0
0600028	SZEGEDI KISTÉR.TC.TÁRS.-A	0	0	0	0	0	0	0	0	0	0,0	0	0
0600037	HOMOKHÁTI KIST.TC.TÁRS.-A	0	0	0	0	0	0	0	0	0	0,0	0	0
0600046	CSONGRÁDI KIST.TC.TÁRS.-A	0	0	0	0	0	0	0	0	0	0,0	0	0
0600055	SZENTES KISTÉR.TC.TÁRS.-A	0	0	0	0	0	0	0	0	0	0,0	0	0
0600064	KISTELEK KÖR.TEL.TC.TÁRS	0	0	0	0	0	0	0	0	0	0,0	0	0
0600073	HÓDMEZPVÁSÁRHELYI TC.KT.T	0	0	0	0	0	0	0	0	0	0,0	0	0

KSH kód	Önkormányzat/Kistérség megnevezése	Pénzbeli támogatás		2008. évi pénzbeli támogatás (5.500 Ft/fő)	Kiegészítő gyermekvédelmi tám. pótlék		2008. évi kieg. gyermekv. tám. (8.000 Ft/fő)	2008. évi mindkét jogcím összesen (fő)	Átlag (fő) (2008. évi mindkét jogcím összesen/2)	Kerekítés (fő)	Átlag kerekített fő 23 %-a	2009. évi nyári étkeztetésnél figyelembe vehető létszám (a támogatásban részesülő gyermekek 23 %-a)	2009. évi előirányzat felosztásának összege (54 nap*370 Ft) 19.980 Ft/fő
		Július	November		Július	November							
0602121	Csanádalberti	49	50	99	1	1	2	101	50,5	51	11,7	12	239 760
0603966	Ruzsa	160	170	330	0	0	0	330	165	165	38,0	38	759 240
0604349	Mórahalom	189	209	398	0	0	0	398	199	199	45,8	46	919 080
0605111	Csongrád	931	984	1 915	15	17	32	1 947	973,5	974	224,0	224	4 475 520
0605379	Csanádpalota	200	237	437	0	0	0	437	218,5	219	50,4	50	999 000
0605546	Zákányszék	94	104	198	0	0	0	198	99	99	22,8	23	459 540
0605962	Magyarszanád	146	180	326	0	0	0	326	163	163	37,5	37	739 260
0606284	Pitvaros	104	106	210	0	0	0	210	105	105	24,2	24	479 520
0606354	Pusztamérges	84	100	184	0	0	0	184	92	92	21,2	21	419 580
0607357	Makó	787	915	1 702	0	0	0	1 702	851	851	195,7	196	3 916 080
0607755	Óföldsék	17	18	35	0	0	0	35	17,5	18	4,1	4	79 920
0607834	Derekegyház	58	114	172	0	0	0	172	86	86	19,8	20	399 600
0608192	Bordány	151	152	303	0	0	0	303	151,5	152	35,0	35	699 300
0608253	Klárafalva	36	40	76	0	0	0	76	38	38	8,7	9	179 820
0608314	Hódmezővásárhely	3 015	2 896	5 911	13	13	26	5 937	2968,5	2969	682,9	683	13 646 340
0609210	Földeák	189	209	398	0	0	0	398	199	199	45,8	46	919 080
0609955	Kövegy	53	57	110	0	0	0	110	55	55	12,7	13	259 740
0610339	Ásotthalom	204	218	422	0	0	0	422	211	211	48,5	49	979 020
0610515	Maroslele	179	179	358	0	0	0	358	179	179	41,2	41	819 180
0612007	Szatymaz	162	156	318	0	0	0	318	159	159	36,6	37	739 260
0612265	Székkutas	111	123	234	0	0	0	234	117	117	26,9	27	539 460
0612779	Nagylak	34	31	65	0	2	2	67	33,5	34	7,8	8	159 840
0612797	Ópusztaszer	196	180	376	0	0	0	376	188	188	43,2	43	859 140
0613161	Röszke	91	112	203	0	0	0	203	101,5	102	23,5	23	459 540
0613383	Domaszék	158	146	304	0	0	0	304	152	152	35,0	35	699 300
0613666	Királyhegyes	88	104	192	0	0	0	192	96	96	22,1	22	439 560
0614252	Apátfalva	252	292	544	4	3	7	551	275,5	276	63,5	63	1 258 740
0614410	Kübekháza	104	102	206	0	0	0	206	103	103	23,7	24	479 520
0614456	Szentés	1 262	1 347	2 609	20	21	41	2 650	1325	1325	304,8	305	6 093 900
0614924	Újszentiván	71	88	159	0	0	0	159	79,5	80	18,4	18	359 640
0616197	Ambrozfalva	79	76	155	0	2	2	157	78,5	79	18,2	18	359 640
0616966	Tiszasziget	99	102	201	0	0	0	201	100,5	101	23,2	23	459 540
0617233	Nagymágocs	154	159	313	0	0	0	313	156,5	157	36,1	36	719 280
0617765	Zsombó	145	134	279	0	0	0	279	139,5	140	32,2	32	639 360
0618999	Ferencszállás	29	30	59	0	0	0	59	29,5	30	6,9	7	139 860
0619062	Árpádhalom	50	52	102	0	0	0	102	51	51	11,7	12	239 760



KSH kód	Önkormányzat/Kistérség megnevezése	Pénzbeli támogatás		2008. évi pénzbeli támogatás (5.500 Ft/fő)	Kiegészítő gyermekvédelmi tám. pótlék		2008. évi kieg. gyermekv. tám. (8.000 Ft/fő)	2008. évi mindkét jogcím összesen (fő)	Átlag (fő) (2008. évi mindkét jogcím összesen/2)	Kerekítés (fő)	Átlag kerekített fő 23 %-a	2009. évi nyári étkeztetésnél figyelembe vehető létszám (a támogatásban részesülő gyermekek 23 %-a)	2009. évi előirányzat felosztásának összege (54 nap*370 Ft) 19.980 Ft/fő
		Július	November		Július	November							
0619974	Fábiánsebestyén	94	90	184	0	0	0	184	92	92	21,2	21	419 580
0620914	Nagyér	99	105	204	0	0	0	204	102	102	23,5	23	459 540
0621412	Üllés	168	162	330	0	0	0	330	165	165	38,0	38	759 240
0621555	Mindszent	512	499	1 011	1	1	2	1 013	506,5	507	116,6	117	2 337 660
0622293	Csanylelek	340	340	680	5	6	11	691	345,5	346	79,6	80	1 598 400
0622646	Felgyő	85	75	160	0	0	0	160	80	80	18,4	18	359 640
0622992	Eperjes	28	34	62	1	0	1	63	31,5	32	7,4	7	139 860
0623676	Balástya	306	294	600	0	0	0	600	300	300	69,0	69	1 378 620
0624077	Deszk	117	124	241	0	0	0	241	120,5	121	27,8	28	559 440
0625733	Mártély	53	58	111	0	0	0	111	55,5	56	12,9	13	259 740
0625900	Tömörkény	132	164	296	0	0	0	296	148	148	34,0	34	679 320
0626666	Kiszombor	267	287	554	0	0	0	554	277	277	63,7	64	1 278 720
0628592	Pusztaszer	146	129	275	0	0	0	275	137,5	138	31,7	32	639 360
0629106	Baks	247	272	519	0	0	0	519	259,5	260	59,8	60	1 198 800
0629179	Nagytóke	35	38	73	1	1	2	75	37,5	38	8,7	9	179 820
0630535	Dóc	61	69	130	0	0	0	130	65	65	15,0	15	299 700
0631024	Kistelek	369	375	744	0	0	0	744	372	372	85,6	86	1 718 280
0631079	Ötömös	77	76	153	0	0	0	153	76,5	77	17,7	18	359 640
0631705	Sándorfalva	395	428	823	5	5	10	833	416,5	417	95,9	96	1 918 080
0632285	Csengele	218	211	429	1	1	2	431	215,5	216	49,7	50	999 000
0632489	Szegvár	230	243	473	0	0	0	473	236,5	237	54,5	55	1 098 900
0633020	Forráskút	147	156	303	0	0	0	303	151,5	152	35,0	35	699 300
0633367	Szeged	3 324	3 424	6 748	2	0	2	6 750	3375	3375	776,3	776	15 504 480
0634245	Algyő	145	158	303	0	0	0	303	151,5	152	35,0	35	699 300
0700000	Fejér megyei önkormányzat	0	0	0	0	0	0	0	0	0	0,0	0	0
0700019	ADONYI TCÉLÚ KISTÉRS. T.	0	0	0	0	0	0	0	0	0	0,0	0	0
0700028	VÉRTES TCÉLÚ KISTÉRS.Ö. T	0	0	0	0	0	0	0	0	0	0,0	0	0
0700037	SÁRVÍZ TCÉLÚ KISTÉRS. T.	0	0	0	0	0	0	0	0	0	0,0	0	0
0700046	MÓRI TC. KIST. TÁRS.	0	0	0	0	0	0	0	0	0	0,0	0	0
0700055	MEZPFÖLDI TC.KT.TÁRS.	0	0	0	0	0	0	0	0	0	0,0	0	0
0700064	SÁRBOGÁRDI TC.KT.TÁRS.	0	0	0	0	0	0	0	0	0	0,0	0	0
0700073	SZÉKESFEHÉRVÁRI TC.KT.T.	0	0	0	0	0	0	0	0	0	0,0	0	0
0700082	VELENCE-TÓ KÖRNY.TC.KT.	0	0	0	0	0	0	0	0	0	0,0	0	0
0700091	DUNAÚJVÁROSI TC.KT.TÁRS.	0	0	0	0	0	0	0	0	0	0,0	0	0
0700107	SZENTLÁSZLÓ VÖLGYE TC.KT.	0	0	0	0	0	0	0	0	0	0,0	0	0
0702015	Ráckeresztúr	212	170	382	0	0	0	382	191	191	43,9	44	879 120

KSH kód	Önkormányzat/Kistérség megnevezése	Pénzbeli támogatás		2008. évi pénzbeli támogatás (5.500 Ft/fő)	Kiegészítő gyermekvédelmi tám. pótlék		2008. évi kieg. gyermekv. tám. (8.000 Ft/fő)	2008. évi mindkét jogcím összesen (fő)	Átlag (fő) (2008. évi mindkét jogcím összesen/2)	Kerekítés (fő)	Átlag kerekített fő 23 %-a	2009. évi nyári étkeztetésnél figyelembe vehető létszám (a támogatásban részesülő gyermekek 23 %-a)	2009. évi előirányzat felosztásának összege (54 nap*370 Ft) 19.980 Ft/fő
		Július	November		Július	November							
0702200	Isztimér	12	13	25	0	0	0	25	12,5	13	3,0	3	59 940
0702316	Etyek	135	121	256	0	0	0	256	128	128	29,4	29	579 420
0702343	Kincsesbánya	35	37	72	0	0	0	72	36	36	8,3	8	159 840
0702459	Vajta	109	112	221	0	0	0	221	110,5	111	25,5	26	519 480
0702699	Sárkeszi	34	43	77	0	0	0	77	38,5	39	9,0	9	179 820
0702723	Sáregres	94	100	194	0	0	0	194	97	97	22,3	22	439 560
0702750	Vértesacsá	79	95	174	0	0	0	174	87	87	20,0	20	399 600
0702802	Enying	457	441	898	1	1	2	900	450	450	103,5	104	2 077 920
0702893	Söréd	11	8	19	0	0	0	19	9,5	10	2,3	2	39 960
0703115	Dunaujváros	1 243	1 269	2 512	0	0	0	2 512	1256	1256	288,9	289	5 774 220
0703498	Vereb	47	55	102	0	0	0	102	51	51	11,7	12	239 760
0704659	Martonvásár	109	113	222	0	0	0	222	111	111	25,5	26	519 480
0705360	Csákberény	34	36	70	0	0	0	70	35	35	8,1	8	159 840
0705689	Mezőkomárom	30	59	89	0	0	0	89	44,5	45	10,4	10	199 800
0705829	Vál	192	194	386	0	0	0	386	193	193	44,4	44	879 120
0706114	Füle	47	44	91	0	0	0	91	45,5	46	10,6	11	219 780
0706576	Mezőszentgyörgy	190	187	377	0	0	0	377	188,5	189	43,5	43	859 140
0706734	Csösz	113	105	218	3	3	6	224	112	112	25,8	26	519 480
0707001	Nagykarácsony	112	87	199	0	0	0	199	99,5	100	23,0	23	459 540
0707047	Baracs	68	60	128	0	0	0	128	64	64	14,7	15	299 700
0707269	Lepsény	143	131	274	0	0	0	274	137	137	31,5	32	639 360
0707506	Lajoskomárom	86	117	203	0	0	0	203	101,5	102	23,5	23	459 540
0708466	Beloianisz	30	26	56	0	0	0	56	28	28	6,4	6	119 880
0708581	Baracska	97	89	186	0	0	0	186	93	93	21,4	21	419 580
0708730	Bakonycsernye	91	98	189	0	0	0	189	94,5	95	21,9	22	439 560
0708925	Adony	96	108	204	0	0	0	204	102	102	23,5	23	459 540
0709779	Csór	17	17	34	0	0	0	34	17	17	3,9	4	79 920
0709900	Rácalmás	74	89	163	0	0	0	163	81,5	82	18,9	19	379 620
0710296	Gárdony	199	189	388	0	0	0	388	194	194	44,6	45	899 100
0710481	Bicske	380	476	856	0	0	0	856	428	428	98,4	98	1 958 040
0711624	Bodmér	0	0	0	0	0	0	0	0	0	0,0	0	0
0711776	Sárszentmihály	105	97	202	0	0	0	202	101	101	23,2	23	459 540
0712636	Kisapostag	9	13	22	0	0	0	22	11	11	2,5	3	59 940
0713152	Cece	287	249	536	0	0	0	536	268	268	61,6	62	1 238 760
0713259	Szabadegyháza	135	126	261	0	0	0	261	130,5	131	30,1	30	599 400
0713462	Iváncsa	80	80	160	0	0	0	160	80	80	18,4	18	359 640

KSH kód	Önkormányzat/Kistérség megnevezése	Pénzbeli támogatás		2008. évi pénzbeli támogatás (5.500 Ft/fő)	Kiegészítő gyermekvédelmi tám. pótlék		2008. évi kieg. gyermekv. tám. (8.000 Ft/fő)	2008. évi mindkét jogcím összesen (fő)	Átlag (fő) (2008. évi mindkét jogcím összesen/2)	Kerekítés (fő)	Átlag kerekített fő 23 %-a	2009. évi nyári étkeztetésnél figyelembe vehető létszám (a támogatásban részesülő gyermekek 23 %-a)	2009. évi előirányzat felosztásának összege (54 nap*370 Ft) 19.980 Ft/fő
		Július	November		Július	November							
0713897	Vértesboglár	17	28	45	0	0	0	45	22,5	23	5,3	5	99 900
0713903	Nádasdladány	64	84	148	0	0	0	148	74	74	17,0	17	339 660
0714465	Tabajd	62	61	123	0	0	0	123	61,5	62	14,3	14	279 720
0714827	Székesfehérvár	1 206	1 228	2 434	0	0	0	2 434	1217	1217	279,9	280	5 594 400
0714951	Sukoró	26	21	47	0	0	0	47	23,5	24	5,5	6	119 880
0715176	Alcsútdoboz	49	56	105	0	0	0	105	52,5	53	12,2	12	239 760
0715750	Gánt	10	10	20	0	0	0	20	10	10	2,3	2	39 960
0715918	Gyúró	19	16	35	0	0	0	35	17,5	18	4,1	4	79 920
0715972	Jenő	35	38	73	0	0	0	73	36,5	37	8,5	9	179 820
0716346	Besnyő	54	41	95	0	0	0	95	47,5	48	11,0	11	219 780
0716683	Káloz	173	166	339	0	0	0	339	169,5	170	39,1	39	779 220
0716948	Mátyásdomb	37	30	67	0	0	0	67	33,5	34	7,8	8	159 840
0717376	Aba	317	316	633	0	0	0	633	316,5	317	72,9	73	1 458 540
0717482	Újbarok	4	10	14	0	0	0	14	7	7	1,6	2	39 960
0717525	Polgárdi	255	237	492	0	0	0	492	246	246	56,6	57	1 138 860
0717552	Mezőfalva	235	224	459	0	0	0	459	229,5	230	52,9	53	1 058 940
0717622	Úrhida	55	64	119	0	0	0	119	59,5	60	13,8	14	279 720
0717738	Igar	97	139	236	0	0	0	236	118	118	27,1	27	539 460
0717774	Pusztavám	25	22	47	0	0	0	47	23,5	24	5,5	6	119 880
0718254	Bodajk	86	97	183	0	0	0	183	91,5	92	21,2	21	419 580
0718485	Mór	220	230	450	0	0	0	450	225	225	51,8	52	1 038 960
0718740	Szabadhidvég	60	63	123	0	0	0	123	61,5	62	14,3	14	279 720
0719114	Lovasberény	86	80	166	0	0	0	166	83	83	19,1	19	379 620
0719354	Perkáta	289	270	559	0	0	0	559	279,5	280	64,4	64	1 278 720
0719549	Szár	35	37	72	0	0	0	72	36	36	8,3	8	159 840
0720002	Csákvár	82	95	177	0	0	0	177	88,5	89	20,5	20	399 600
0720206	Seregélyes	117	132	249	0	0	0	249	124,5	125	28,8	29	579 420
0720358	Előszállás	79	163	242	0	0	0	242	121	121	27,8	28	559 440
0721005	Tordas	26	16	42	0	0	0	42	21	21	4,8	5	99 900
0721342	Kajászó	55	62	117	0	0	0	117	58,5	59	13,6	14	279 720
0721786	Pázmánd	0	80	80	0	0	0	80	40	40	9,2	9	179 820
0721908	Csókakő	19	18	37	0	0	0	37	18,5	19	4,4	4	79 920
0721926	Kápolnásnyék	139	141	280	0	0	0	280	140	140	32,2	32	639 360
0723153	Bakonykúti	0	0	0	0	0	0	0	0	0	0,0	0	0
0723427	Hantos	42	47	89	0	0	0	89	44,5	45	10,4	10	199 800
0723490	Mány	74	65	139	0	0	0	139	69,5	70	16,1	16	319 680

KSH kód	Önkormányzat/Kistérség megnevezése	Pénzbeli támogatás		2008. évi pénzbeli támogatás (5.500 Ft/fő)	Kiegészítő gyermekvédelmi tám. pótlék		2008. évi kieg. gyermekv. tám. (8.000 Ft/fő)	2008. évi mindkét jogcím összesen (fő)	Átlag (fő) (2008. évi mindkét jogcím összesen/2)	Kerekítés (fő)	Átlag kerekített fő 23 %-a	2009. évi nyári étkeztetésnél figyelembe vehető létszám (a támogatásban részesülő gyermekek 23 %-a)	2009. évi előirányzat felosztásának összege (54 nap*370 Ft) 19.980 Ft/fő
		Július	November		Július	November							
0723588	Nagyveleg	20	26	46	0	0	0	46	23	23	5,3	5	99 900
0723603	Ercsi	680	680	1 360	0	0	0	1 360	680	680	156,4	156	3 116 880
0723694	Sárbogárd	540	494	1 034	0	0	0	1 034	517	517	118,9	119	2 377 620
0725016	Velence	101	101	202	0	0	0	202	101	101	23,2	23	459 540
0725140	Sárosd	189	196	385	0	0	0	385	192,5	193	44,4	44	879 120
0725283	Alsószentiván	37	37	74	0	0	0	74	37	37	8,5	9	179 820
0725344	Sárkeresztúr	511	582	1 093	0	0	0	1 093	546,5	547	125,8	126	2 517 480
0725715	Moha	9	6	15	0	0	0	15	7,5	8	1,8	2	39 960
0725751	Pákozd	110	98	208	0	0	0	208	104	104	23,9	24	479 520
0726134	Nagyvenyim	50	46	96	0	0	0	96	48	48	11,0	11	219 780
0726824	Alap	107	103	210	0	0	0	210	105	105	24,2	24	479 520
0727599	Nadap	22	23	45	0	0	0	45	22,5	23	5,3	5	99 900
0727678	Magyaralmás	18	18	36	0	0	0	36	18	18	4,1	4	79 920
0728705	Szabadbattyán	166	187	353	0	0	0	353	176,5	177	40,7	41	819 180
0728848	Pátka	0	245	245	0	0	0	245	122,5	123	28,3	28	559 440
0728990	Kisláng	158	180	338	0	0	0	338	169	169	38,9	39	779 220
0729018	Pusztaszabolcs	340	355	695	0	0	0	695	347,5	348	80,0	80	1 598 400
0729036	Mezőszilas	216	227	443	0	0	0	443	221,5	222	51,1	51	1 018 980
0729267	Tác	0	85	85	0	0	0	85	42,5	43	9,9	10	199 800
0729939	Felcsút	63	44	107	0	0	0	107	53,5	54	12,4	12	239 760
0730243	Zámoly	81	100	181	0	0	0	181	90,5	91	20,9	21	419 580
0730544	Csabdi	44	52	96	0	0	0	96	48	48	11,0	11	219 780
0730650	Kőszárhegy	37	44	81	0	0	0	81	40,5	41	9,4	9	179 820
0731103	Balinka	32	35	67	0	0	0	67	33,5	34	7,8	8	159 840
0731538	Sárszentágota	73	77	150	0	0	0	150	75	75	17,3	17	339 660
0731802	Sárkeresztés	1	3	4	0	0	0	4	2	2	0,5	0	0
0732018	Iszkaszentgyörgy	32	52	84	0	0	0	84	42	42	9,7	10	199 800
0732203	Fehérvárcsurgó	30	32	62	0	0	0	62	31	31	7,1	7	139 860
0732364	Nagylók	40	42	82	0	0	0	82	41	41	9,4	9	179 820
0732753	Dég	183	170	353	0	0	0	353	176,5	177	40,7	41	819 180
0733321	Soponya	149	140	289	0	0	0	289	144,5	145	33,4	33	659 340
0734209	Kulcs	43	52	95	0	0	0	95	47,5	48	11,0	11	219 780
0734263	Zichyújfalu	65	60	125	0	0	0	125	62,5	63	14,5	14	279 720
0734306	Óbarok	13	39	52	0	0	0	52	26	26	6,0	6	119 880
0734342	Daruszentmiklós	111	104	215	0	0	0	215	107,5	108	24,8	25	499 500
0800000	Győr-Moson-Sopron m.-i ö.	0	0	0	0	0	0	0	0	0	0,0	0	0



KSH kód	Önkormányzat/Kistérség megnevezése	Pénzbeli támogatás		2008. évi pénzbeli támogatás (5.500 Ft/fő)	Kiegészítő gyermekvédelmi tám. pótlék		2008. évi kieg. gyermekv. tám. (8.000 Ft/fő)	2008. évi mindkét jogcím összesen (fő)	Átlag (fő) (2008. évi mindkét jogcím összesen/2)	Kerekítés (fő)	Átlag kerekített fő 23 %-a	2009. évi nyári étkeztetésnél figyelembe vehető létszám (a támogatásban részesülő gyermekek 23 %-a)	2009. évi előirányzat felosztásának összege (54 nap*370 Ft) 19.980 Ft/fő
		Július	November		Július	November							
0800019	KAPUVÁR ÉS T. KIST.TC. T.	0	0	0	0	0	0	0	0	0	0,0	0	0
0800028	MOSONM.ÓVÁRI TC.KIST.TÁRS	0	0	0	0	0	0	0	0	0	0,0	0	0
0800037	CSORNAI TÖBBC.KIST. TÁRS.	0	0	0	0	0	0	0	0	0	0,0	0	0
0800046	SOPRON-FERTPD KIST.T.TÁRS	0	0	0	0	0	0	0	0	0	0,0	0	0
0800055	GYPRI TÖBBCÉLÚ.KIST.TÁRS.	0	0	0	0	0	0	0	0	0	0,0	0	0
0800064	PANNONHALMA TC.KIST.TÁRS.	0	0	0	0	0	0	0	0	0	0,0	0	0
0800073	TÉTI KIST.S.-I Ó.TC.TÁRS.	0	0	0	0	0	0	0	0	0	0,0	0	0
0802060	Gönyő	9	4	13	0	0	0	13	6,5	7	1,6	2	39 960
0802079	Dunaremete	0	1	1	0	0	0	1	0,5	1	0,2	0	0
0802237	Vág	5	11	16	0	0	0	16	8	8	1,8	2	39 960
0802361	Nagybajcs	20	23	43	0	0	0	43	21,5	22	5,1	5	99 900
0802413	Kisbábót	5	7	12	0	0	0	12	6	6	1,4	1	19 980
0802495	Nagyecenk	10	14	24	0	0	0	24	12	12	2,8	3	59 940
0802556	Mórichida	12	10	22	0	0	0	22	11	11	2,5	3	59 940
0802617	Sopronnémeti	12	16	28	0	0	0	28	14	14	3,2	3	59 940
0802635	Ótevény	40	47	87	0	0	0	87	43,5	44	10,1	10	199 800
0803364	Szilsárkány	10	11	21	0	0	0	21	10,5	11	2,5	3	59 940
0803753	Rábcakapi	3	8	11	0	0	0	11	5,5	6	1,4	1	19 980
0803887	Szerecseny	37	33	70	0	0	0	70	35	35	8,1	8	159 840
0804020	Himód	27	35	62	0	0	0	62	31	31	7,1	7	139 860
0804039	Csorna	275	313	588	0	0	0	588	294	294	67,6	68	1 358 640
0804172	Tárnokréti	4	3	7	0	0	0	7	3,5	4	0,9	1	19 980
0804367	Bogyoszló	12	23	35	0	0	0	35	17,5	18	4,1	4	79 920
0804376	Lázi	35	37	72	0	0	0	72	36	36	8,3	8	159 840
0804589	Veszvény	13	13	26	0	0	0	26	13	13	3,0	3	59 940
0804622	Zsira	16	12	28	0	0	0	28	14	14	3,2	3	59 940
0804783	Mosonmagyaróvár	877	914	1 791	0	0	0	1 791	895,5	896	206,1	206	4 115 880
0804792	Rábacsanak	18	13	31	0	0	0	31	15,5	16	3,7	4	79 920
0804880	Ágfalva	8	16	24	0	0	0	24	12	12	2,8	3	59 940
0805014	Vének	4	4	8	0	0	0	8	4	4	0,9	1	19 980
0805944	Bakonyszentlászló	103	129	232	0	0	0	232	116	116	26,7	27	539 460
0806196	Barbacs	9	10	19	0	0	0	19	9,5	10	2,3	2	39 960
0806220	Bodonhely	8	10	18	0	0	0	18	9	9	2,1	2	39 960
0806239	Vadosfa	0	0	0	0	0	0	0	0	0	0,0	0	0
0806619	Börcs	19	20	39	0	0	0	39	19,5	20	4,6	5	99 900
0806646	Jobaháza	8	10	18	0	0	0	18	9	9	2,1	2	39 960

KSH kód	Önkormányzat/Kistérség megnevezése	Pénzbeli támogatás		2008. évi pénzbeli támogatás (5.500 Ft/fő)	Kiegészítő gyermekvédelmi tám. pótlék		2008. évi kieg. gyermekv. tám. (8.000 Ft/fő)	2008. évi mindkét jogcím összesen (fő)	Átlag (fő) (2008. évi mindkét jogcím összesen/2)	Kerekítés (fő)	Átlag kerekített fő 23 %-a	2009. évi nyári étkeztetésnél figyelembe vehető létszám (a támogatásban részesülő gyermekek 23 %-a)	2009. évi előirányzat felosztásának összege (54 nap*370 Ft) 19.980 Ft/fő
		Július	November		Július	November							
0806770	Markotabödöge	1	2	3	0	0	0	3	1,5	2	0,5	0	0
0806895	Kópháza	14	10	24	0	0	0	24	12	12	2,8	3	59 940
0806956	Fehértó	11	11	22	0	0	0	22	11	11	2,5	3	59 940
0807481	Győrújbarát	69	71	140	2	4	6	146	73	73	16,8	17	339 660
0807649	Harka	22	20	42	0	0	0	42	21	21	4,8	5	99 900
0807746	Répcévis	23	21	44	0	0	0	44	22	22	5,1	5	99 900
0807816	Kisbodak	0	0	0	0	0	0	0	0	0	0,0	0	0
0808518	Sopron	670	668	1 338	1	1	2	1 340	670	670	154,1	154	3 076 920
0808536	Szany	56	74	130	0	0	0	130	65	65	15,0	15	299 700
0808563	Csapod	4	4	8	2	2	4	12	6	6	1,4	1	19 980
0808606	Sikátor	15	17	32	0	0	0	32	16	16	3,7	4	79 920
0808721	Győrasszonyfa	17	22	39	0	0	0	39	19,5	20	4,6	5	99 900
0809487	Fertőendréd	10	0	10	0	0	0	10	5	5	1,2	1	19 980
0809885	Fertőd	47	48	95	0	0	0	95	47,5	48	11,0	11	219 780
0810029	Hövej	6	7	13	0	0	0	13	6,5	7	1,6	2	39 960
0810047	Csáfordjánosfa	2	2	4	0	0	0	4	2	2	0,5	0	0
0810454	Dunasziget	24	26	50	0	0	0	50	25	25	5,8	6	119 880
0810560	Bezi	14	14	28	0	0	0	28	14	14	3,2	3	59 940
0810588	Beled	65	80	145	0	0	0	145	72,5	73	16,8	17	339 660
0810658	Fertőhomok	0	0	0	0	0	0	0	0	0	0,0	0	0
0811068	Röjtökmuzsaj	6	8	14	0	0	0	14	7	7	1,6	2	39 960
0811253	Fertőboz	0	4	4	0	0	0	4	2	2	0,5	0	0
0811262	Köny	7	10	17	0	0	0	17	8,5	9	2,1	2	39 960
0811369	Szakony	2	4	6	0	0	0	6	3	3	0,7	1	19 980
0811457	Tényő	25	24	49	0	0	0	49	24,5	25	5,8	6	119 880
0811882	Abda	36	36	72	1	1	2	74	37	37	8,5	9	179 820
0812113	Kajárpec	42	43	85	0	0	0	85	42,5	43	9,9	10	199 800
0812283	Máriakálnok	22	7	29	0	0	0	29	14,5	15	3,5	3	59 940
0812308	Hédervár	24	21	45	0	0	0	45	22,5	23	5,3	5	99 900
0812405	Vámoszabadi	2	2	4	0	0	0	4	2	2	0,5	0	0
0812414	Fertőrákos	30	38	68	0	0	0	68	34	34	7,8	8	159 840
0812627	Sokorópátka	23	27	50	0	0	0	50	25	25	5,8	6	119 880
0812715	Pázmándfalu	55	64	119	0	0	0	119	59,5	60	13,8	14	279 720
0812812	Mezőörs	17	7	24	0	0	0	24	12	12	2,8	3	59 940
0812955	Nyúl	52	49	101	0	0	0	101	50,5	51	11,7	12	239 760
0812964	Püski	3	4	7	0	0	0	7	3,5	4	0,9	1	19 980

KSH kód	Önkormányzat/Kistérség megnevezése	Pénzbeli támogatás		2008. évi pénzbeli támogatás (5.500 Ft/fő)	Kiegészítő gyermekvédelmi tám. pótlék		2008. évi kieg. gyermekv. tám. (8.000 Ft/fő)	2008. évi mindkét jogcím összesen (fő)	Átlag (fő) (2008. évi mindkét jogcím összesen/2)	Kerekítés (fő)	Átlag kerekített fő 23 %-a	2009. évi nyári étkeztetésnél figyelembe vehető létszám (a támogatásban részesülő gyermekek 23 %-a)	2009. évi előirányzat felosztásának összege (54 nap*370 Ft) 19.980 Ft/fő
		Július	November		Július	November							
0813198	Györladamér	15	20	35	0	0	0	35	17,5	18	4,1	4	79 920
0813505	Csikvánd	20	20	40	3	3	6	46	23	23	5,3	5	99 900
0813912	Magyarkeresztúr	14	7	21	0	0	0	21	10,5	11	2,5	3	59 940
0814261	Táp	15	13	28	0	0	0	28	14	14	3,2	3	59 940
0814438	Répceszemere	13	16	29	0	0	0	29	14,5	15	3,5	3	59 940
0814687	Pinnye	8	8	16	0	0	0	16	8	8	1,8	2	39 960
0814748	Kimle	24	24	48	0	0	0	48	24	24	5,5	6	119 880
0814793	Rábakecöl	28	33	61	0	0	0	61	30,5	31	7,1	7	139 860
0815033	Enese	17	23	40	2	2	4	44	22	22	5,1	5	99 900
0815042	Babót	11	7	18	1	0	1	19	9,5	10	2,3	2	39 960
0815121	Osló	12	11	23	0	0	0	23	11,5	12	2,8	3	59 940
0815228	Győrzámoly	38	28	66	0	0	0	66	33	33	7,6	8	159 840
0815237	Egyházaskölyk	13	13	26	0	0	0	26	13	13	3,0	3	59 940
0815273	Rábaszentandrás	0	26	26	0	0	0	26	13	13	3,0	3	59 940
0815343	Fertőszentmiklós	34	41	75	0	0	0	75	37,5	38	8,7	9	179 820
0815422	Rábatamási	29	30	59	0	0	0	59	29,5	30	6,9	7	139 860
0815501	Bősárpány	28	30	58	0	0	0	58	29	29	6,7	7	139 860
0815529	Pér	48	43	91	0	0	0	91	45,5	46	10,6	11	219 780
0815653	Győrszemere	133	145	278	0	0	0	278	139	139	32,0	32	639 360
0815714	Szárköly	22	23	45	0	0	0	45	22,5	23	5,3	5	99 900
0815875	Dunaszentpál	0	2	2	0	0	0	2	1	1	0,2	0	0
0815954	Cirák	8	9	17	0	0	0	17	8,5	9	2,1	2	39 960
0816221	Lipót	0	0	0	0	0	0	0	0	0	0,0	0	0
0816319	Völcséj	1	1	2	0	0	0	2	1	1	0,2	0	0
0816674	Töltéstava	37	42	79	0	0	0	79	39,5	40	9,2	9	179 820
0816708	Écs	31	38	69	0	0	0	69	34,5	35	8,1	8	159 840
0816869	Zsebeháza	3	3	6	0	0	0	6	3	3	0,7	1	19 980
0817297	Rábaszentmiklós	0	2	2	0	0	0	2	1	1	0,2	0	0
0817507	Románd	10	8	18	0	0	0	18	9	9	2,1	2	39 960
0817880	Vásárosfalva	3	15	18	0	0	0	18	9	9	2,1	2	39 960
0817905	Hegyeshalom	91	103	194	3	3	6	200	100	100	23,0	23	459 540
0817969	Gyalóka	1	0	1	0	0	0	1	0,5	1	0,2	0	0
0818403	Hegykő	5	5	10	0	0	0	10	5	5	1,2	1	19 980
0818412	Várbalog	2	14	16	0	0	0	16	8	8	1,8	2	39 960
0819035	Tét	129	156	285	0	0	0	285	142,5	143	32,9	33	659 340
0819239	Levél	45	51	96	0	0	0	96	48	48	11,0	11	219 780

KSH kód	Önkormányzat/Kistérség megnevezése	Pénzbeli támogatás		2008. évi pénzbeli támogatás (5.500 Ft/fő)	Kiegészítő gyermekvédelmi tám. pótlék		2008. évi kieg. gyermekv. tám. (8.000 Ft/fő)	2008. évi mindkét jogcím összesen (fő)	Átlag (fő) (2008. évi mindkét jogcím összesen/2)	Kerekítés (fő)	Átlag kerekített fő 23 %-a	2009. évi nyári étkeztetésnél figyelembe vehető létszám (a támogatásban részesülő gyermekek 23 %-a)	2009. évi előirányzat felosztásának összege (54 nap*370 Ft) 19.980 Ft/fő
		Július	November		Július	November							
0819266	Szil	52	62	114	0	0	0	114	57	57	13,1	13	259 740
0819309	Györsövényház	28	31	59	0	0	0	59	29,5	30	6,9	7	139 860
0819637	Páli	14	22	36	0	0	0	36	18	18	4,1	4	79 920
0819673	Újkér	5	3	8	0	0	0	8	4	4	0,9	1	19 980
0819752	Nyalka	13	18	31	0	0	0	31	15,5	16	3,7	4	79 920
0820136	Rábabesbes	1	1	2	0	0	0	2	1	1	0,2	0	0
0820288	Egyed	20	14	34	0	0	0	34	17	17	3,9	4	79 920
0820385	Mérges	2	0	2	0	0	0	2	1	1	0,2	0	0
0820400	Gyömöre	59	66	125	0	0	0	125	62,5	63	14,5	14	279 720
0820604	Ikrény	50	50	100	0	0	0	100	50	50	11,5	12	239 760
0820792	Und	5	5	10	0	0	0	10	5	5	1,2	1	19 980
0821078	Dunaszeg	25	27	52	0	0	0	52	26	26	6,0	6	119 880
0821801	Ravaszd	32	29	61	0	0	0	61	30,5	31	7,1	7	139 860
0821865	Darnószeli	42	48	90	0	0	0	90	45	45	10,4	10	199 800
0821917	Dőr	28	30	58	0	0	0	58	29	29	6,7	7	139 860
0821971	Tápszentmiklós	43	52	95	0	0	0	95	47,5	48	11,0	11	219 780
0821980	Mihályi	19	17	36	0	0	0	36	18	18	4,1	4	79 920
0822062	Bakonypéterd	26	14	40	0	0	0	40	20	20	4,6	5	99 900
0822442	Édve	0	3	3	0	0	0	3	1,5	2	0,5	0	0
0822691	Veszprémvársány	15	22	37	1	0	1	38	19	19	4,4	4	79 920
0822831	Petőháza	4	4	8	0	0	0	8	4	4	0,9	1	19 980
0822886	Kisbajcs	9	13	22	0	0	0	22	11	11	2,5	3	59 940
0823375	Hidegség	5	5	10	0	0	0	10	5	5	1,2	1	19 980
0823481	Pásztori	0	8	8	0	0	0	8	4	4	0,9	1	19 980
0823773	Peresztég	12	13	25	0	0	0	25	12,5	13	3,0	3	59 940
0823843	Győró	15	21	36	0	0	0	36	18	18	4,1	4	79 920
0824208	Sobor	30	38	68	0	0	0	68	34	34	7,8	8	159 840
0824305	Pannonhalma	102	99	201	0	0	0	201	100,5	101	23,2	23	459 540
0824633	Koroncó	60	63	123	2	1	3	126	63	63	14,5	14	279 720
0824721	Rábapordány	11	22	33	0	0	0	33	16,5	17	3,9	4	79 920
0825335	Rábapatona	22	22	44	0	0	0	44	22	22	5,1	5	99 900
0825584	Győr	2 516	2 518	5 034	2	2	4	5 038	2519	2519	579,4	579	11 568 420
0825724	Sopronkövesd	20	19	39	0	0	0	39	19,5	20	4,6	5	99 900
0825797	Vitnyéd	12	15	27	0	0	0	27	13,5	14	3,2	3	59 940
0826347	Ebergőc	4	2	6	0	0	0	6	3	3	0,7	1	19 980
0826444	Maglóca	4	2	6	0	0	0	6	3	3	0,7	1	19 980



KSH kód	Önkormányzat/Kistérség megnevezése	Pénzbeli támogatás		2008. évi pénzbeli támogatás (5.500 Ft/fő)	Kiegészítő gyermekvédelmi tám. pótlék		2008. évi kieg. gyermekv. tám. (8.000 Ft/fő)	2008. évi mindkét jogcím összesen (fő)	Átlag (fő) (2008. évi mindkét jogcím összesen/2)	Kerekítés (fő)	Átlag kerekített fő 23 %-a	2009. évi nyári étkeztetésnél figyelembe vehető létszám (a támogatásban részesülő gyermekek 23 %-a)	2009. évi előirányzat felosztásának összege (54 nap*370 Ft) 19.980 Ft/fő
		Július	November		Július	November							
0826587	Rajka	9	13	22	0	0	0	22	11	11	2,5	3	59 940
0826790	Halászi	29	33	62	0	0	0	62	31	31	7,1	7	139 860
0826860	Gyarmat	32	30	62	0	0	0	62	31	31	7,1	7	139 860
0826921	Ásványráró	43	47	90	0	0	0	90	45	45	10,4	10	199 800
0827085	Cakóháza	3	1	4	0	0	0	4	2	2	0,5	0	0
0827304	Potyond	6	10	16	0	0	0	16	8	8	1,8	2	39 960
0827359	Mecsér	11	9	20	0	0	0	20	10	10	2,3	2	39 960
0827739	Dunakiliti	55	47	102	0	0	0	102	51	51	11,7	12	239 760
0828149	Mosonszolnok	31	36	67	0	0	0	67	33,5	34	7,8	8	159 840
0828334	Kapuvár	119	164	283	0	0	0	283	141,5	142	32,7	33	659 340
0828769	Bágyogszovát	29	34	63	1	1	2	65	32,5	33	7,6	8	159 840
0828936	Bakonygyirót	11	11	22	0	0	0	22	11	11	2,5	3	59 940
0829090	Sopronhorpács	11	11	22	0	0	0	22	11	11	2,5	3	59 940
0829221	Jánosomorja	117	82	199	0	0	0	199	99,5	100	23,0	23	459 540
0829328	Nemeskér	0	0	0	0	0	0	0	0	0	0,0	0	0
0829407	Ágyagoszergény	3	3	6	0	0	0	6	3	3	0,7	1	19 980
0829805	Bezenye	11	16	27	0	0	0	27	13,5	14	3,2	3	59 940
0830021	Sarród	36	36	72	0	0	0	72	36	36	8,3	8	159 840
0830191	Csér	0	0	0	0	0	0	0	0	0	0,0	0	0
0830678	Fenyőfő	13	13	26	0	0	0	26	13	13	3,0	3	59 940
0831194	Lövő	8	8	16	0	0	0	16	8	8	1,8	2	39 960
0831316	Győrság	41	36	77	0	0	0	77	38,5	39	9,0	9	179 820
0831370	Pusztacsalád	0	0	0	0	0	0	0	0	0	0,0	0	0
0831440	Fertőszéplak	15	24	39	0	0	0	39	19,5	20	4,6	5	99 900
0831626	Kunsziget	8	14	22	0	0	0	22	11	11	2,5	3	59 940
0831635	Iván	98	101	199	0	0	0	199	99,5	100	23,0	23	459 540
0831787	Győrújfalu	3	4	7	1	1	2	9	4,5	5	1,2	1	19 980
0831839	Újrónafő	27	33	60	0	0	0	60	30	30	6,9	7	139 860
0832249	Árpás	8	7	15	0	0	0	15	7,5	8	1,8	2	39 960
0832595	Dénesfa	17	14	31	0	0	0	31	15,5	16	3,7	4	79 920
0832717	Feketeerdő	4	7	11	0	0	0	11	5,5	6	1,4	1	19 980
0832939	Nagylózs	0	0	0	0	0	0	0	0	0	0,0	0	0
0833251	Felpéc	6	6	12	0	0	0	12	6	6	1,4	1	19 980
0833385	Acsalag	4	12	16	0	0	0	16	8	8	1,8	2	39 960
0833543	Nagyszentjános	9	8	17	0	0	0	17	8,5	9	2,1	2	39 960
0833668	Lébény	54	48	102	0	0	0	102	51	51	11,7	12	239 760

KSH kód	Önkormányzat/Kistérség megnevezése	Pénzbeli támogatás		2008. évi pénzbeli támogatás (5.500 Ft/fő)	Kiegészítő gyermekvédelmi tám. pótlék		2008. évi kiegészítő gyermekvédelmi tám. (8.000 Ft/fő)	2008. évi mindkét jogcím összesen (fő)	Átlag (fő) (2008. évi mindkét jogcím összesen/2)	Kerekítés (fő)	Átlag kerekített fő 23 %-a	2009. évi nyári étkeztetésnél figyelembe vehető létszám (a támogatásban részesülő gyermekek 23 %-a)	2009. évi előirányzat felosztásának összege (54 nap*370 Ft) 19.980 Ft/fő
		Július	November		Július	November							
0833677	Mosonszentmiklós	34	51	85	0	0	0	85	42,5	43	9,9	10	199 800
0833695	Kisfalud	5	0	5	0	0	0	5	2,5	3	0,7	1	19 980
0833701	Rábacsécsény	5	8	13	0	0	0	13	6,5	7	1,6	2	39 960
0833710	Rábaszentmihály	12	16	28	0	0	0	28	14	14	3,2	3	59 940
0833914	Tarjánpuszta	7	11	18	0	0	0	18	9	9	2,1	2	39 960
0833950	Böny	37	49	86	0	0	0	86	43	43	9,9	10	199 800
0833969	Rétalap	36	28	64	0	0	0	64	32	32	7,4	7	139 860
0833996	Farád	37	52	89	0	0	0	89	44,5	45	10,4	10	199 800
0834351	Károlyháza	37	24	61	0	0	0	61	30,5	31	7,1	7	139 860
0900000	Hajdú-Bihar megyei önk.	0	0	0	0	0	0	0	0	0	0,0	0	0
0900019	BALMAZÚJVÁROSI KT.TCÉLÚ T	0	0	0	0	0	0	0	0	0	0,0	0	0
0900028	BIHARI ÖNKORM. TCÉLÚ KT.T	0	0	0	0	0	0	0	0	0	0,0	0	0
0900037	HAJDÚSZOBOSZLÓI KT.TC.T.	0	0	0	0	0	0	0	0	0	0,0	0	0
0900046	POLGÁRI KISTÉRS.TCÉLÚ T.	0	0	0	0	0	0	0	0	0	0,0	0	0
0900055	SÁRRÉTI TCÉLÚ.KISTÉRS. T.	0	0	0	0	0	0	0	0	0	0,0	0	0
0900064	DERECSCHE-LÉTAVÉRTES KT.T.	0	0	0	0	0	0	0	0	0	0,0	0	0
0900073	HAJDUHADHÁZI TC.KT.T	0	0	0	0	0	0	0	0	0	0,0	0	0
0900082	HAJDÚSÁGI TÖBBC.KIST.TÁRS	0	0	0	0	0	0	0	0	0	0,0	0	0
0900091	DEBRECENI TC. KIST.T.	0	0	0	0	0	0	0	0	0	0,0	0	0
0902167	Komádi	800	794	1 594	2	2	4	1 598	799	799	183,8	184	3 676 320
0902307	Kaba	539	544	1 083	0	0	0	1 083	541,5	542	124,7	125	2 497 500
0902918	Balmazújváros	1 670	1 774	3 444	0	0	0	3 444	1722	1722	396,1	396	7 912 080
0903045	Hajdúböszörmény	2 970	2 970	5 940	1	1	2	5 942	2971	2971	683,3	683	13 646 340
0903258	Földes	392	432	824	9	9	18	842	421	421	96,8	97	1 938 060
0903319	Ártánd	48	48	96	1	1	2	98	49	49	11,3	11	219 780
0903683	Magyarhomorog	139	136	275	0	0	0	275	137,5	138	31,7	32	639 360
0904118	Hortobágy	132	154	286	0	0	0	286	143	143	32,9	33	659 340
0904817	Zsáka	190	201	391	0	0	0	391	195,5	196	45,1	45	899 100
0905175	Hajdúszoboszló	810	901	1 711	2	4	6	1 717	858,5	859	197,6	198	3 956 040
0905573	Derecske	846	913	1 759	3	3	6	1 765	882,5	883	203,1	203	4 055 940
0905768	Létavértes	681	768	1 449	0	0	0	1 449	724,5	725	166,8	167	3 336 660
0906187	Nyíradony	1 495	1 530	3 025	0	0	0	3 025	1512,5	1513	348,0	348	6 953 040
0906266	Hosszúpályi	950	950	1 900	0	0	0	1 900	950	950	218,5	219	4 375 620
0906309	Nagyrábé	378	376	754	0	0	0	754	377	377	86,7	87	1 738 260
0908907	Nagykereki	284	280	564	1	0	1	565	282,5	283	65,1	65	1 298 700
0908943	Körösszegapáti	108	101	209	0	0	0	209	104,5	105	24,2	24	479 520

KSH kód	Önkormányzat/Kistérség megnevezése	Pénzbeli támogatás		2008. évi pénzbeli támogatás (5.500 Ft/fő)	Kiegészítő gyermekvédelmi tám. pótlék		2008. évi kieg. gyermekv. tám. (8.000 Ft/fő)	2008. évi mindkét jogcím összesen (fő)	Átlag (fő) (2008. évi mindkét jogcím összesen/2)	Kerekítés (fő)	Átlag kerekített fő 23 %-a	2009. évi nyári étkeztetésnél figyelembe vehető létszám (a támogatásban részesülő gyermekek 23 %-a)	2009. évi előirányzat felosztásának összege (54 nap*370 Ft) 19.980 Ft/fő
		Július	November		Július	November							
0908989	Vámospércs	660	650	1 310	0	0	0	1 310	655	655	150,7	151	3 016 980
0909478	Nagyhegyes	141	152	293	0	0	0	293	146,5	147	33,8	34	679 320
0910162	Püspökladány	1 295	1 421	2 716	2	2	4	2 720	1360	1360	312,8	313	6 253 740
0910393	Hajdúhadház	2 611	2 663	5 274	0	0	0	5 274	2637	2637	606,5	607	12 127 860
0911138	Vekerd	12	5	17	0	0	0	17	8,5	9	2,1	2	39 960
0911837	Pocsaj	547	559	1 106	0	0	0	1 106	553	553	127,2	127	2 537 460
0911925	Újtikos	79	95	174	0	0	0	174	87	87	20,0	20	399 600
0912450	Csökmő	234	268	502	0	0	0	502	251	251	57,7	58	1 158 840
0912788	Berettyóújfalu	931	1 004	1 935	5	5	10	1 945	972,5	973	223,8	224	4 475 520
0912803	Hajdúdorog	1 226	1 177	2 403	0	0	0	2 403	1201,5	1202	276,5	276	5 514 480
0914003	Nyíracsád	725	426	1 151	0	0	0	1 151	575,5	576	132,5	132	2 637 360
0914137	Bojt	141	149	290	0	1	1	291	145,5	146	33,6	34	679 320
0914614	Ebes	286	305	591	0	0	0	591	295,5	296	68,1	68	1 358 640
0914678	Darvas	67	72	139	0	0	0	139	69,5	70	16,1	16	319 680
0915130	Debrecen	6 934	7 235	14 169	47	48	95	14 264	7132	7132	1640,4	1640	32 767 200
0915167	Bakonszeg	136	140	276	0	0	0	276	138	138	31,7	32	639 360
0915477	Kismarja	255	266	521	0	0	0	521	260,5	261	60,0	60	1 198 800
0915644	Tiszacsege	565	589	1 154	0	0	0	1 154	577	577	132,7	133	2 657 340
0915741	Egyek	766	745	1 511	0	0	0	1 511	755,5	756	173,9	174	3 476 520
0916568	Görbeháza	165	185	350	0	0	0	350	175	175	40,3	40	799 200
0916762	Váncsod	225	220	445	0	0	0	445	222,5	223	51,3	51	1 018 980
0916993	Furta	148	139	287	0	0	0	287	143,5	144	33,1	33	659 340
0917455	Kokad	142	141	283	0	0	0	283	141,5	142	32,7	33	659 340
0917473	Hajdúszovát	581	479	1 060	8	5	13	1 073	536,5	537	123,5	124	2 477 520
0918175	Gáborján	178	183	361	0	0	0	361	180,5	181	41,6	42	839 160
0918467	Berekböszörmény	258	324	582	1	1	2	584	292	292	67,2	67	1 338 660
0918847	Mezősas	134	128	262	0	0	0	262	131	131	30,1	30	599 400
0919099	Szentpéterszeg	123	127	250	0	0	0	250	125	125	28,8	29	579 420
0919691	Tetétlen	210	209	419	0	0	0	419	209,5	210	48,3	48	959 040
0919956	Biharkeresztes	265	322	587	4	4	8	595	297,5	298	68,5	69	1 378 620
0920011	Bagamér	689	733	1 422	2	2	4	1 426	713	713	164,0	164	3 276 720
0920419	Újléta	233	245	478	0	0	0	478	239	239	55,0	55	1 098 900
0922150	Fülöp	306	346	652	0	2	2	654	327	327	75,2	75	1 498 500
0922406	Hajdúnánás	1 326	1 435	2 761	0	0	0	2 761	1380,5	1381	317,6	318	6 353 640
0923117	Polgár	806	865	1 671	0	0	0	1 671	835,5	836	192,3	192	3 836 160
0923214	Téglás	540	551	1 091	0	0	0	1 091	545,5	546	125,6	126	2 517 480

KSH kód	Önkormányzat/Kistérség megnevezése	Pénzbeli támogatás		2008. évi pénzbeli támogatás (5.500 Ft/fő)	Kiegészítő gyermekvédelmi tám. pótlék		2008. évi kieg. gyermekv. tám. (8.000 Ft/fő)	2008. évi mindkét jogcím összesen (fő)	Átlag (fő) (2008. évi mindkét jogcím összesen/2)	Kerekítés (fő)	Átlag kerekített fő 23 %-a	2009. évi nyári étkeztetésnél figyelembe vehető létszám (a támogatásban részesülő gyermekek 23 %-a)	2009. évi előirányzat felosztásának összege (54 nap*370 Ft) 19.980 Ft/fő
		Július	November		Július	November							
0923393	Újiráz	74	74	148	0	0	0	148	74	74	17,0	17	339 660
0923940	Sárrétudvari	437	448	885	0	0	0	885	442,5	443	101,9	102	2 037 960
0924217	Mikepércs	350	414	764	0	0	0	764	382	382	87,9	88	1 758 240
0924828	Biharnagybajom	568	564	1 132	0	0	0	1 132	566	566	130,2	130	2 597 400
0925007	Sáránd	248	264	512	1	1	2	514	257	257	59,1	59	1 178 820
0925256	Bihardancsháza	17	20	37	0	0	0	37	18,5	19	4,4	4	79 920
0925469	Esztár	241	243	484	1	1	2	486	243	243	55,9	56	1 118 880
0925876	Told	89	95	184	0	0	0	184	92	92	21,2	21	419 580
0925894	Monostorpályi	175	217	392	0	0	0	392	196	196	45,1	45	899 100
0925964	Konyár	451	462	913	0	0	0	913	456,5	457	105,1	105	2 097 900
0926116	Sáp	214	206	420	4	4	8	428	214	214	49,2	49	979 020
0926170	Hajdúbajos	231	248	479	1	1	2	481	240,5	241	55,4	55	1 098 900
0926693	Báránd	302	285	587	0	0	0	587	293,5	294	67,6	68	1 358 640
0927641	Áimosd	240	238	478	0	0	0	478	239	239	55,0	55	1 098 900
0928103	Nádudvar	909	949	1 858	0	0	0	1 858	929	929	213,7	214	4 275 720
0929391	Hencida	373	384	757	0	0	0	757	378,5	379	87,2	87	1 738 260
0929887	Bihartorda	143	155	298	0	0	0	298	149	149	34,3	34	679 320
0930845	Tiszagyulaháza	61	59	120	0	0	0	120	60	60	13,8	14	279 720
0931033	Mezőpéterd	72	76	148	0	0	0	148	74	74	17,0	17	339 660
0931042	Tépe	85	87	172	0	0	0	172	86	86	19,8	20	399 600
0931097	Hajdúsámson	1 700	1 517	3 217	0	0	0	3 217	1 608,5	1 609	370,1	370	7 392 600
0931130	Körösszakál	127	156	283	0	0	0	283	141,5	142	32,7	33	659 340
0932294	Nyírábrány	709	739	1 448	4	3	7	1 455	727,5	728	167,4	167	3 336 660
0932382	Nyírmártonfalva	243	274	517	0	0	0	517	258,5	259	59,6	60	1 198 800
0932568	Újszentmargita	170	182	352	0	0	0	352	176	176	40,5	40	799 200
0933437	Szerep	361	430	791	2	10	12	803	401,5	402	92,5	92	1 838 160
0933446	Bedő	19	17	36	3	3	6	42	21	21	4,8	5	99 900
0934014	Folyás	65	53	118	0	0	0	118	59	59	13,6	14	279 720
0934102	Bocskaikert	243	241	484	1	1	2	486	243	243	55,9	56	1 118 880
1000000	Heves megyei önkormányzat	0	0	0	0	0	0	0	0	0	0,0	0	0
1000019	EGRI KISTÉRSÉG TCÉLÚ TÁRS	0	0	0	0	0	0	0	0	0	0,0	0	0
1000028	BÉLAPÁTFALVI KT. TCÉLÚ T.	0	0	0	0	0	0	0	0	0	0,0	0	0
1000037	HEVESI KISTÉRSÉG TCÉLÚ T.	0	0	0	0	0	0	0	0	0	0,0	0	0
1000046	PÉTERVÁSÁRAI KT.TCÉLÚ T.	0	0	0	0	0	0	0	0	0	0,0	0	0
1000055	GYÖNGYÖS KÖR. KT.TCÉLÚ T.	0	0	0	0	0	0	0	0	0	0,0	0	0
1000064	FÜZESABONYI KIST.TC.TÁRS.	0	0	0	0	0	0	0	0	0	0,0	0	0



KSH kód	Önkormányzat/Kistérség megnevezése	Pénzbeli támogatás		2008. évi pénzbeli támogatás (5.500 Ft/fő)	Kiegészítő gyermekvédelmi tám. pótlék		2008. évi kieg. gyermekv. tám. (8.000 Ft/fő)	2008. évi mindkét jogcím összesen (fő)	Átlag (fő) (2008. évi mindkét jogcím összesen/2)	Kerekítés (fő)	Átlag kerekített fő 23 %-a	2009. évi nyári étkeztetésnél figyelembe vehető létszám (a támogatásban részesülő gyermekek 23 %-a)	2009. évi előirányzat felosztásának összege (54 nap*370 Ft) 19.980 Ft/fő
		Július	November		Július	November							
1000073	HATVAN ÉS KÖRZ.KIST.TC.T.	0	0	0	0	0	0	0	0	0	0,0	0	0
1002963	Bükkszék	19	21	40	0	0	0	40	20	20	4,6	5	99 900
1002981	Egerfarmos	68	72	140	0	0	0	140	70	70	16,1	16	319 680
1003276	Füzesabony	472	447	919	3	3	6	925	462,5	463	106,5	106	2 117 880
1003382	Szarvaskő	7	4	11	0	0	0	11	5,5	6	1,4	1	19 980
1003452	Boldog	140	177	317	0	0	0	317	158,5	159	36,6	37	739 260
1003513	Visznek	80	81	161	0	0	0	161	80,5	81	18,6	19	379 620
1004084	Hevesvezekény	61	64	125	0	0	0	125	62,5	63	14,5	14	279 720
1004145	Hort	114	109	223	1	1	2	225	112,5	113	26,0	26	519 480
1004400	Bekőlce	38	41	79	0	0	0	79	39,5	40	9,2	9	179 820
1005236	Gyöngyös	1 199	1 250	2 449	0	0	0	2 449	1224,5	1225	281,8	282	5 634 360
1005643	Szilvásvárad	69	68	137	1	1	2	139	69,5	70	16,1	16	319 680
1005759	Vécs	52	57	109	0	0	0	109	54,5	55	12,7	13	259 740
1005935	Karácsond	282	284	566	1	0	1	567	283,5	284	65,3	65	1 298 700
1006345	Aldebrő	66	59	125	0	0	0	125	62,5	63	14,5	14	279 720
1006503	Átány	315	343	658	0	0	0	658	329	329	75,7	76	1 518 480
1007083	Tiszanána	440	456	896	2	2	4	900	450	450	103,5	104	2 077 920
1007180	Sarud	169	196	365	8	7	15	380	190	190	43,7	44	879 120
1007241	Apc	188	200	388	0	0	0	388	194	194	44,6	45	899 100
1007436	Parád	95	108	203	0	0	0	203	101,5	102	23,5	23	459 540
1007515	Domoszló	80	57	137	0	0	0	137	68,5	69	15,9	16	319 680
1008323	Gyöngyöspata	254	256	510	0	0	0	510	255	255	58,7	59	1 178 820
1008527	Sírok	108	118	226	1	1	2	228	114	114	26,2	26	519 480
1008660	Demjén	43	59	102	0	0	0	102	51	51	11,7	12	239 760
1009052	Tarnaszentmária	9	9	18	0	0	0	18	9	9	2,1	2	39 960
1009201	Detk	30	39	69	0	0	0	69	34,5	35	8,1	8	159 840
1009609	Recsk	167	189	356	2	2	4	360	180	180	41,4	41	819 180
1009964	Tófalu	65	73	138	0	0	0	138	69	69	15,9	16	319 680
1009982	Szűcsi	39	37	76	0	0	0	76	38	38	8,7	9	179 820
1010074	Istenmezeje	88	86	174	0	0	0	174	87	87	20,0	20	399 600
1010241	Hevesaranyos	119	125	244	0	0	0	244	122	122	28,1	28	559 440
1010418	Nagyút	41	48	89	0	0	0	89	44,5	45	10,4	10	199 800
1010621	Bükkszenterzsébet	152	164	316	0	0	0	316	158	158	36,3	36	719 280
1011013	Szihalom	110	111	221	0	0	0	221	110,5	111	25,5	26	519 480
1011411	Halmajugra	317	324	641	2	3	5	646	323	323	74,3	74	1 478 520
1011527	Balaton	87	96	183	0	0	0	183	91,5	92	21,2	21	419 580

KSH kód	Önkormányzat/Kistérség megnevezése	Pénzbeli támogatás		2008. évi pénzbeli támogatás (5.500 Ft/fő)	Kiegészítő gyermekvédelmi tám. pótlék		2008. évi kieg. gyermekv. tám. (8.000 Ft/fő)	2008. évi mindkét jogcím összesen (fő)	Átlag (fő) (2008. évi mindkét jogcím összesen/2)	Kerekítés (fő)	Átlag kerekített fő 23 %-a	2009. évi nyári étkeztetésnél figyelembe vehető létszám (a támogatásban részesülő gyermekek 23 %-a)	2009. évi előirányzat felosztásának összege (54 nap*370 Ft) 19.980 Ft/fő
		Július	November		Július	November							
1012070	Pétervására	122	361	483	2	2	4	487	243,5	244	56,1	56	1 118 880
1012229	Terpes	47	52	99	0	0	0	99	49,5	50	11,5	12	239 760
1012432	Fedémes	13	14	27	0	0	0	27	13,5	14	3,2	3	59 940
1012502	Kisnána	66	75	141	0	0	0	141	70,5	71	16,3	16	319 680
1012821	Egerbakta	190	196	386	0	0	0	386	193	193	44,4	44	879 120
1013231	Szentdomonkos	68	65	133	0	0	0	133	66,5	67	15,4	15	299 700
1013240	Tarnalelesz	297	312	609	0	0	0	609	304,5	305	70,2	70	1 398 600
1013338	Gyöngyösoroszi	295	286	581	0	0	0	581	290,5	291	66,9	67	1 338 660
1013523	Szűcs	103	96	199	0	0	0	199	99,5	100	23,0	23	459 540
1013648	Egerszólát	41	47	88	0	0	0	88	44	44	10,1	10	199 800
1013879	Ivád	23	76	99	0	0	0	99	49,5	50	11,5	12	239 760
1014076	Tenk	101	103	204	0	0	0	204	102	102	23,5	23	459 540
1014128	Tarnaörs	232	254	486	1	1	2	488	244	244	56,1	56	1 118 880
1014526	Heves	679	1 323	2 002	2	1	3	2 005	1002,5	1003	230,7	231	4 615 380
1014535	Kömlő	540	474	1 014	1	1	2	1 016	508	508	116,8	117	2 337 660
1014580	Vámosgyörk	50	62	112	0	0	0	112	56	56	12,9	13	259 740
1014872	Mátradereske	163	158	321	0	0	0	321	160,5	161	37,0	37	739 260
1014933	Bodony	91	86	177	0	0	0	177	88,5	89	20,5	20	399 600
1015307	Kápolna	157	167	324	0	0	0	324	162	162	37,3	37	739 260
1015796	Ludas	62	64	126	0	0	0	126	63	63	14,5	14	279 720
1016063	Szajla	117	119	236	0	0	0	236	118	118	27,1	27	539 460
1016090	Atkár	36	45	81	0	0	0	81	40,5	41	9,4	9	179 820
1016160	Tarnaszentmiklós	131	125	256	0	0	0	256	128	128	29,4	29	579 420
1016328	Felsőtárkány	122	121	243	0	0	0	243	121,5	122	28,1	28	559 440
1016540	Markaz	75	75	150	1	1	2	152	76	76	17,5	17	339 660
1016610	Egercsehi	128	133	261	0	0	0	261	130,5	131	30,1	30	599 400
1016841	Csány	145	181	326	0	0	0	326	163	163	37,5	37	739 260
1017163	Tarnaszádány	244	272	516	10	10	20	536	268	268	61,6	62	1 238 760
1017181	Ecséd	186	188	374	0	1	1	375	187,5	188	43,2	43	859 140
1017534	Gyöngyöshalász	72	68	140	0	0	0	140	70	70	16,1	16	319 680
1017987	Andornaktálya	27	29	56	0	0	0	56	28	28	6,4	6	119 880
1018281	Kisköre	406	434	840	4	4	8	848	424	424	97,5	98	1 958 040
1018810	Noszvaj	60	60	120	0	0	0	120	60	60	13,8	14	279 720
1019123	Gyöngyössolymos	43	48	91	0	0	0	91	45,5	46	10,6	11	219 780
1019567	Pély	256	245	501	1	0	1	502	251	251	57,7	58	1 158 840
1019965	Mátraballa	15	13	28	0	0	0	28	14	14	3,2	3	59 940

KSH kód	Önkormányzat/Kistérség megnevezése	Pénzbeli támogatás		2008. évi pénzbeli támogatás (5.500 Ft/fő)	Kiegészítő gyermekvédelmi tám. pótlék		2008. évi kieg. gyermekv. tám. (8.000 Ft/fő)	2008. évi mindkét jogcím összesen (fő)	Átlag (fő) (2008. évi mindkét jogcím összesen/2)	Kerekítés (fő)	Átlag kerekített fő 23 %-a	2009. évi nyári étkeztetésnél figyelembe vehető létszám (a támogatásban részesülő gyermekek 23 %-a)	2009. évi előirányzat felosztásának összege (54 nap*370 Ft) 19.980 Ft/fő
		Július	November		Július	November							
1020118	Érk	215	218	433	0	0	0	433	216,5	217	49,9	50	999 000
1020215	Parádsasvár	9	11	20	0	0	0	20	10	10	2,3	2	39 960
1020242	Heréd	67	62	129	0	0	0	129	64,5	65	15,0	15	299 700
1020491	Eger	1 400	1 300	2 700	1	2	3	2 703	1351,5	1352	311,0	311	6 213 780
1020747	Feldebrő	44	52	96	0	0	0	96	48	48	11,0	11	219 780
1021722	Zagyvaszántó	48	43	91	0	0	0	91	45,5	46	10,6	11	219 780
1022099	Bükkszentmárton	31	33	64	0	0	0	64	32	32	7,4	7	139 860
1022196	Poroszló	170	361	531	0	0	0	531	265,5	266	61,2	61	1 218 780
1022309	Hatvan	766	767	1 533	0	0	0	1 533	766,5	767	176,4	176	3 516 480
1022354	Boconád	66	70	136	0	0	0	136	68	68	15,6	16	319 680
1022460	Kisfüzes	7	12	19	0	0	0	19	9,5	10	2,3	2	39 960
1023241	Adács	151	189	340	0	0	0	340	170	170	39,1	39	779 220
1023348	Tarnaméra	41	44	85	0	0	0	85	42,5	43	9,9	10	199 800
1023445	Zaránk	18	22	40	1	0	1	41	20,5	21	4,8	5	99 900
1023995	Kompolt	301	300	601	0	0	0	601	300,5	301	69,2	69	1 378 620
1024022	Bátor	22	29	51	0	0	0	51	25,5	26	6,0	6	119 880
1024147	Verpelét	397	410	807	0	0	0	807	403,5	404	92,9	93	1 858 140
1024235	Erdőtelek	383	411	794	0	0	0	794	397	397	91,3	91	1 818 180
1024554	Abasár	96	81	177	0	0	0	177	88,5	89	20,5	20	399 600
1024758	Egerszalók	103	108	211	0	0	0	211	105,5	106	24,4	24	479 520
1024943	Nagykökényes	13	15	28	0	0	0	28	14	14	3,2	3	59 940
1025089	Mezőszemere	163	179	342	0	0	0	342	171	171	39,3	39	779 220
1026019	Egerbocs	57	58	115	0	0	0	115	57,5	58	13,3	13	259 740
1026879	Nagyfüged	273	280	553	0	0	0	553	276,5	277	63,7	64	1 278 720
1027012	Váraszó	24	62	86	0	0	0	86	43	43	9,9	10	199 800
1027216	Ostoros	57	83	140	0	0	0	140	70	70	16,1	16	319 680
1027517	Besenyőtelek	389	421	810	2	3	5	815	407,5	408	93,8	94	1 878 120
1027605	Nagytálya	33	42	75	0	0	0	75	37,5	38	8,7	9	179 820
1027623	Újlőrincfalva	46	48	94	0	0	0	94	47	47	10,8	11	219 780
1027650	Rózsaszentmárton	41	44	85	1	1	2	87	43,5	44	10,1	10	199 800
1027696	Maklár	89	106	195	0	0	0	195	97,5	98	22,5	23	459 540
1028079	Kerecsend	470	499	969	1	1	2	971	485,5	486	111,8	112	2 237 760
1028088	Gyöngyöstarján	44	49	93	0	0	0	93	46,5	47	10,8	11	219 780
1028282	Nagyvisnyó	59	61	120	0	0	0	120	60	60	13,8	14	279 720
1028556	Erdőkövesd	27	93	120	0	0	0	120	60	60	13,8	14	279 720
1029045	Mátraszentimre	8	8	16	0	0	0	16	8	8	1,8	2	39 960

KSH kód	Önkormányzat/Kistérség megnevezése	Pénzbeli támogatás		2008. évi pénzbeli támogatás (5.500 Ft/fő)	Kiegészítő gyermekvédelmi tám. pótlék		2008. évi kieg. gyermekv. tám. (8.000 Ft/fő)	2008. évi mindkét jogcím összesen (fő)	Átlag (fő) (2008. évi mindkét jogcím összesen/2)	Kerekítés (fő)	Átlag kerekített fő 23 %-a	2009. évi nyári étkeztetésnél figyelembe vehető létszám (a támogatásban részesülő gyermekek 23 %-a)	2009. évi előirányzat felosztásának összege (54 nap*370 Ft) 19.980 Ft/fő
		Július	November		Július	November							
1029276	Novaj	41	45	86	0	0	0	86	43	43	9,9	10	199 800
1030261	Dormánd	128	141	269	0	0	0	269	134,5	135	31,1	31	619 380
1030401	Lőrinci	235	244	479	3	3	6	485	242,5	243	55,9	56	1 118 880
1031246	Visonta	15	21	36	0	0	0	36	18	18	4,1	4	79 920
1031282	Mikófalva	39	37	76	0	0	0	76	38	38	8,7	9	179 820
1031486	Nagyréde	89	81	170	0	0	0	170	85	85	19,6	20	399 600
1031565	Mónosbél	19	21	40	0	0	0	40	20	20	4,6	5	99 900
1031662	Mezőtárkány	202	238	440	0	2	2	442	221	221	50,8	51	1 018 980
1032179	Kál	455	463	918	1	1	2	920	460	460	105,8	106	2 117 880
1032966	Tarnabod	294	300	594	0	0	0	594	297	297	68,3	68	1 358 640
1033260	Bélapátfalva	182	209	391	0	0	0	391	195,5	196	45,1	45	899 100
1033686	Petőfibánya	94	100	194	2	2	4	198	99	99	22,8	23	459 540
1034324	Pálosvörösmart	10	10	20	0	0	0	20	10	10	2,3	2	39 960
1034379	Kerekharaszt	38	37	75	0	0	0	75	37,5	38	8,7	9	179 820
1100000	Komárom-Esztergom m.-i ö.	0	0	0	0	0	0	0	0	0	0,0	0	0
1100019	TATAI TCÉLŰ KISTÉRSÉGI T.	0	0	0	0	0	0	0	0	0	0,0	0	0
1100028	KOMÁROM-BÁBOLNA TÖBBC.K.T	0	0	0	0	0	0	0	0	0	0,0	0	0
1100037	TATABÁNYAI TC.KIST.TÁRS.	0	0	0	0	0	0	0	0	0	0,0	0	0
1100046	DOROGI TÖBBC.KIST.TÁRS.	0	0	0	0	0	0	0	0	0	0,0	0	0
1100055	ESZT.ÉS NYERGESŰ.TC.K.T.	0	0	0	0	0	0	0	0	0	0,0	0	0
1100064	KISBERI TC. KIST. TÁRS.	0	0	0	0	0	0	0	0	0	0,0	0	0
1100073	OROSZLÁNYI TC.KT.TÁRS.	0	0	0	0	0	0	0	0	0	0,0	0	0
1102510	Kocs	68	53	121	0	0	0	121	60,5	61	14,0	14	279 720
1104428	Ács	234	243	477	0	0	0	477	238,5	239	55,0	55	1 098 900
1104525	Kecskéd	9	11	20	0	0	0	20	10	10	2,3	2	39 960
1105449	Komárom	226	239	465	0	0	0	465	232,5	233	53,6	54	1 078 920
1106521	Gyermely	0	0	0	0	0	0	0	0	0	0,0	0	0
1106594	Dömös	25	24	49	0	0	0	49	24,5	25	5,8	6	119 880
1106664	Ete	23	15	38	0	0	0	38	19	19	4,4	4	79 920
1106682	Aka	11	12	23	0	0	0	23	11,5	12	2,8	3	59 940
1107311	Bokod	56	58	114	0	0	0	114	57	57	13,1	13	259 740
1107630	Kömlőd	47	0	47	0	0	0	47	23,5	24	5,5	6	119 880
1108624	Bársonyos	25	9	34	0	0	0	34	17	17	3,9	4	79 920
1108688	Süttő	59	50	109	0	0	0	109	54,5	55	12,7	13	259 740
1108758	Tát	54	65	119	1	1	2	121	60,5	61	14,0	14	279 720
1110490	Dorog	282	246	528	0	0	0	528	264	264	60,7	61	1 218 780



KSH kód	Önkormányzat/Kistérség megnevezése	Pénzbeli támogatás		2008. évi pénzbeli támogatás (5.500 Ft/fő)	Kiegészítő gyermekvédelmi tám. pótlék		2008. évi kieg. gyermekv. tám. (8.000 Ft/fő)	2008. évi mindkét jogcím összesen (fő)	Átlag (fő) (2008. évi mindkét jogcím összesen/2)	Kerekítés (fő)	Átlag kerekített fő 23 %-a	2009. évi nyári étkeztetésnél figyelembe vehető létszám (a támogatásban részesülő gyermekek 23 %-a)	2009. évi előirányzat felosztásának összege (54 nap*370 Ft) 19.980 Ft/fő
		Július	November		Július	November							
1110995	Kerékteleki	15	12	27	0	0	0	27	13,5	14	3,2	3	59 940
1111891	Héreg	50	59	109	2	2	4	113	56,5	57	13,1	13	259 740
1114155	Tokod	66	86	152	3	3	6	158	79	79	18,2	18	359 640
1114669	Pilismarót	52	57	109	0	0	0	109	54,5	55	12,7	13	259 740
1115255	Lábatlan	170	131	301	0	0	0	301	150,5	151	34,7	35	699 300
1115282	Vértessomló	0	3	3	0	0	0	3	1,5	2	0,5	0	0
1115352	Nyergesújfalu	79	87	166	0	0	0	166	83	83	19,1	19	379 620
1116416	Császárr	50	45	95	3	3	6	101	50,5	51	11,7	12	239 760
1116744	Bajna	52	53	105	0	0	0	105	52,5	53	12,2	12	239 760
1117251	Várgesztes	0	5	5	0	0	0	5	2,5	3	0,7	1	19 980
1117330	Kisbér	125	163	288	0	0	0	288	144	144	33,1	33	659 340
1118139	Ácsteszér	33	41	74	0	0	0	74	37	37	8,5	9	179 820
1118157	Tatabánya	2 318	2 375	4 693	2	2	4	4 697	2348,5	2349	540,3	540	10 789 200
1118272	Csép	15	8	23	0	0	0	23	11,5	12	2,8	3	59 940
1118926	Csolnok	22	16	38	0	0	0	38	19	19	4,4	4	79 920
1118935	Tarján	26	29	55	0	0	0	55	27,5	28	6,4	6	119 880
1119363	Bábolna	42	60	102	0	0	0	102	51	51	11,7	12	239 760
1120127	Tata	452	458	910	0	0	0	910	455	455	104,7	105	2 097 900
1120163	Naszály	67	73	140	2	2	4	144	72	72	16,6	17	339 660
1120923	Kisigmánd	14	15	29	0	0	0	29	14,5	15	3,5	3	59 940
1120987	Tárkány	111	101	212	0	0	0	212	106	106	24,4	24	479 520
1121421	Szomor	34	32	66	0	0	0	66	33	33	7,6	8	159 840
1121874	Pilisescév	49	40	89	0	0	0	89	44,5	45	10,4	10	199 800
1122372	Nagyigmánd	100	110	210	0	0	0	210	105	105	24,2	24	479 520
1122381	Bakonyszombathely	77	75	152	0	0	0	152	76	76	17,5	17	339 660
1122619	Szomód	3	10	13	0	0	0	13	6,5	7	1,6	2	39 960
1122637	Márialalom	0	3	3	0	0	0	3	1,5	2	0,5	0	0
1122910	Dág	12	13	25	0	0	0	25	12,5	13	3,0	3	59 940
1123852	Ászár	86	73	159	0	0	0	159	79,5	80	18,4	18	359 640
1124101	Dunaszentmiklós	0	0	0	0	0	0	0	0	0	0,0	0	0
1124244	Bakonybánk	24	14	38	0	0	0	38	19	19	4,4	4	79 920
1125131	Esztergom	826	815	1 641	0	0	0	1 641	820,5	821	188,8	189	3 776 220
1125229	Bakonysárkány	27	25	52	0	0	0	52	26	26	6,0	6	119 880
1125487	Leányvár	38	20	58	0	0	0	58	29	29	6,7	7	139 860
1126903	Sárisáp	79	80	159	0	0	0	159	79,5	80	18,4	18	359 640
1126930	Mocsa	78	75	153	0	0	0	153	76,5	77	17,7	18	359 640

KSH kód	Önkormányzat/Kistérség megnevezése	Pénzbeli támogatás		2008. évi pénzbeli támogatás (5.500 Ft/fő)	Kiegészítő gyermekvédelmi tám. pótlék		2008. évi kieg. gyermekv. tám. (8.000 Ft/fő)	2008. évi mindkét jogcím összesen (fő)	Átlag (fő) (2008. évi mindkét jogcím összesen/2)	Kerekítés (fő)	Átlag kerekített fő 23 %-a	2009. évi nyári étkeztetésnél figyelembe vehető létszám (a támogatásban részesülő gyermekek 23 %-a)	2009. évi előirányzat felosztásának összege (54 nap*370 Ft) 19.980 Ft/fő
		Július	November		Július	November							
1127076	Nagysáp	122	114	236	0	0	0	236	118	118	27,1	27	539 460
1127632	Úny	18	17	35	0	0	0	35	17,5	18	4,1	4	79 920
1128255	Mogyorósbánya	14	9	23	0	0	0	23	11,5	12	2,8	3	59 940
1129212	Baj	23	21	44	0	0	0	44	22	22	5,1	5	99 900
1129355	Bajót	89	94	183	0	0	0	183	91,5	92	21,2	21	419 580
1129577	Kesztlőc	74	69	143	0	0	0	143	71,5	72	16,6	17	339 660
1129629	Vértestolna	9	11	20	0	0	0	20	10	10	2,3	2	39 960
1129638	Epöl	9	11	20	0	0	0	20	10	10	2,3	2	39 960
1130012	Réde	42	53	95	1	1	2	97	48,5	49	11,3	11	219 780
1130225	Tardos	43	41	84	0	0	0	84	42	42	9,7	10	199 800
1130553	Kőmnye	83	92	175	6	7	13	188	94	94	21,6	22	439 560
1130766	Oroszlány	524	521	1 045	8	8	16	1 061	530,5	531	122,1	122	2 437 560
1131264	Vértesszőlős	59	63	122	0	0	0	122	61	61	14,0	14	279 720
1131422	Bana	65	73	138	0	0	0	138	69	69	15,9	16	319 680
1131990	Súr	45	39	84	0	0	0	84	42	42	9,7	10	199 800
1132346	Almásfüzitő	58	65	123	0	0	0	123	61,5	62	14,3	14	279 720
1132586	Vérteskethely	12	18	30	0	0	0	30	15	15	3,5	3	59 940
1133109	Csatka	16	15	31	0	0	0	31	15,5	16	3,7	4	79 920
1133163	Dad	23	26	49	0	0	0	49	24,5	25	5,8	6	119 880
1133491	Szárliget	46	76	122	0	0	0	122	61	61	14,0	14	279 720
1133516	Szákszend	16	13	29	0	0	0	29	14,5	15	3,5	3	59 940
1133640	Csém	14	12	26	0	0	0	26	13	13	3,0	3	59 940
1133826	Neszmély	0	104	104	0	0	0	104	52	52	12,0	12	239 760
1133835	Dunaalmás	27	31	58	0	0	0	58	29	29	6,7	7	139 860
1134023	Tokodaltáró	110	131	241	0	0	0	241	120,5	121	27,8	28	559 440
1134227	Annavölgy	21	20	41	0	0	0	41	20,5	21	4,8	5	99 900
1200000	Nógrád megyei önk.	0	0	0	0	0	0	0	0	0	0,0	0	0
1200019	BALASSAGYARMAT KT.TC.TÁRS	0	0	0	0	0	0	0	0	0	0,0	0	0
1200028	PÁSZTÓ KISTÉRS.TCÉLÚ TÁRS	0	0	0	0	0	0	0	0	0	0,0	0	0
1200037	SALGÓTARJÁN KIST.TCÉLÚ T.	0	0	0	0	0	0	0	0	0	0,0	0	0
1200046	BÁTONYTENYERE KT.ÖN.TC.T.	0	0	0	0	0	0	0	0	0	0,0	0	0
1200055	RÉTSÁG KISTÉRS. TCÉLÚ T.	0	0	0	0	0	0	0	0	0	0,0	0	0
1200064	SZÉCSÉNY KIST.ÖNK.TCÉLÚ T	0	0	0	0	0	0	0	0	0	0,0	0	0
1201508	Ipolyszög	93	100	193	3	3	6	199	99,5	100	23,0	23	459 540
1201526	Somoskőújfalú	163	147	310	0	0	0	310	155	155	35,7	36	719 280
1202389	Bercel	110	120	230	0	0	0	230	115	115	26,5	26	519 480

KSH kód	Önkormányzat/Kistérség megnevezése	Pénzbeli támogatás		2008. évi pénzbeli támogatás (5.500 Ft/fő)	Kiegészítő gyermekvédelmi tám. pótlék		2008. évi kieg. gyermekv. tám. (8.000 Ft/fő)	2008. évi mindkét jogcím összesen (fő)	Átlag (fő) (2008. évi mindkét jogcím összesen/2)	Kerekítés (fő)	Átlag kerekített fő 23 %-a	2009. évi nyári étkeztetésnél figyelembe vehető létszám (a támogatásban részesülő gyermekek 23 %-a)	2009. évi előirányzat felosztásának összege (54 nap*370 Ft) 19.980 Ft/fő
		Július	November		Július	November							
1202778	Ludanyhalászi	123	126	249	0	0	0	249	124,5	125	28,8	29	579 420
1203249	Órhalom	105	109	214	0	0	0	214	107	107	24,6	25	499 500
1203328	Ipolytamóc	87	87	174	0	0	0	174	87	87	20,0	20	399 600
1203665	Cered	68	86	154	0	0	0	154	77	77	17,7	18	359 640
1203841	Bokor	6	4	10	0	0	0	10	5	5	1,2	1	19 980
1203993	Héhalom	47	45	92	0	0	0	92	46	46	10,6	11	219 780
1204251	Ecseg	170	174	344	0	0	0	344	172	172	39,6	40	799 200
1204330	Mátraszőlős	164	148	312	0	0	0	312	156	156	35,9	36	719 280
1204358	Nógrád	27	24	51	2	2	4	55	27,5	28	6,4	6	119 880
1204507	Szendehely	45	44	89	1	0	1	90	45	45	10,4	10	199 800
1204844	Terény	38	35	73	0	0	0	73	36,5	37	8,5	9	179 820
1204871	Litke	146	155	301	0	0	0	301	150,5	151	34,7	35	699 300
1205050	Csitár	36	37	73	0	0	0	73	36,5	37	8,5	9	179 820
1205324	Herencsény	50	53	103	0	0	0	103	51,5	52	12,0	12	239 760
1205883	Palotás	37	36	73	0	0	0	73	36,5	37	8,5	9	179 820
1205980	Egyházasgerge	96	108	204	0	0	0	204	102	102	23,5	23	459 540
1206381	Tolmács	5	7	12	0	0	0	12	6	6	1,4	1	19 980
1206628	Szécsény	174	189	363	1	1	2	365	182,5	183	42,1	42	839 160
1206743	Diósjenő	148	156	304	0	0	0	304	152	152	35,0	35	699 300
1207199	Patak	69	77	146	0	0	0	146	73	73	16,8	17	339 660
1207320	Debercsény	1	2	3	0	0	0	3	1,5	2	0,5	0	0
1207409	Páztó	454	473	927	0	0	0	927	463,5	464	106,7	107	2 137 860
1207621	Alsótold	9	5	14	0	0	0	14	7	7	1,6	2	39 960
1207959	Szilaspogony	65	56	121	0	0	0	121	60,5	61	14,0	14	279 720
1208156	Drégelypalánk	157	174	331	0	0	0	331	165,5	166	38,2	38	759 240
1208387	Nógrádsáp	29	37	66	0	0	0	66	33	33	7,6	8	159 840
1208642	Kálló	273	276	549	0	0	0	549	274,5	275	63,3	63	1 258 740
1208712	Jobbágyi	206	211	417	0	0	0	417	208,5	209	48,1	48	959 040
1208855	Karancseszki	227	262	489	0	0	0	489	244,5	245	56,4	56	1 118 880
1209034	Berkenye	1	4	5	0	0	0	5	2,5	3	0,7	1	19 980
1209043	Szente	5	3	8	0	0	0	8	4	4	0,9	1	19 980
1209797	Nézsza	32	38	70	0	0	0	70	35	35	8,1	8	159 840
1209894	Borsosberény	62	64	126	0	0	0	126	63	63	14,5	14	279 720
1210199	Szarvasgede	16	16	32	0	0	0	32	16	16	3,7	4	79 920
1210320	Vizslás	99	89	188	1	1	2	190	95	95	21,9	22	439 560
1211590	Piliny	69	68	137	0	0	0	137	68,5	69	15,9	16	319 680

KSH kód	Önkormányzat/Kistérség megnevezése	Pénzbeli támogatás		2008. évi pénzbeli támogatás (5.500 Ft/fő)	Kiegészítő gyermekvédelmi tám. pótlék		2008. évi kieg. gyermekv. tám. (8.000 Ft/fő)	2008. évi mindkét jogcím összesen (fő)	Átlag (fő) (2008. évi mindkét jogcím összesen/2)	Kerekítés (fő)	Átlag kerekített fő 23 %-a	2009. évi nyári étkeztetésnél figyelembe vehető létszám (a támogatásban részesülő gyermekek 23 %-a)	2009. évi előirányzat felosztásának összege (54 nap*370 Ft) 19.980 Ft/fő
		Július	November		Július	November							
1211846	Kétfodony	5	5	10	0	0	0	10	5	5	1,2	1	19 980
1212016	Beeske	66	65	131	1	1	2	133	66,5	67	15,4	15	299 700
1212131	Nógrádmegyer	305	320	625	0	0	0	625	312,5	313	72,0	72	1 438 560
1212195	Romhány	117	146	263	0	0	0	263	131,5	132	30,4	30	599 400
1212511	Dejtár	130	130	260	0	0	0	260	130	130	29,9	30	599 400
1212520	Ságújfalu	125	191	316	0	0	0	316	158	158	36,3	36	719 280
1213204	Hont	31	42	73	0	0	0	73	36,5	37	8,5	9	179 820
1213222	Mihálygerge	26	30	56	0	0	0	56	28	28	6,4	6	119 880
1213657	Balassagyarmat	516	598	1 114	4	3	7	1 121	560,5	561	129,0	129	2 577 420
1213718	Horpács	4	6	10	0	0	0	10	5	5	1,2	1	19 980
1213754	Szanda	36	41	77	0	0	0	77	38,5	39	9,0	9	179 820
1213842	Kozárd	10	7	17	0	0	0	17	8,5	9	2,1	2	39 960
1214234	Buják	162	155	317	0	0	0	317	158,5	159	36,6	37	739 260
1214641	Márkháza	31	34	65	0	0	0	65	32,5	33	7,6	8	159 840
1214881	Sóshartyán	269	276	545	1	1	2	547	273,5	274	63,0	63	1 258 740
1215325	Szátok	110	138	248	0	0	0	248	124	124	28,5	29	579 420
1215370	Etes	180	192	372	0	0	0	372	186	186	42,8	43	859 140
1216391	Nagybárcány	137	137	274	0	0	0	274	137	137	31,5	32	639 360
1216425	Alsópetény	41	30	71	0	0	0	71	35,5	36	8,3	8	159 840
1216878	Hugyag	130	156	286	0	0	0	286	143	143	32,9	33	659 340
1217659	Egyházasdengeleg	29	32	61	0	0	0	61	30,5	31	7,1	7	139 860
1217862	Pusztaberki	12	13	25	0	0	0	25	12,5	13	3,0	3	59 940
1218494	Garáb	0	0	0	0	0	0	0	0	0	0,0	0	0
1218625	Karancsalja	121	130	251	3	2	5	256	128	128	29,4	29	579 420
1218786	Szügy	95	102	197	1	1	2	199	99,5	100	23,0	23	459 540
1219044	Szurdokpüspöki	51	52	103	2	2	4	107	53,5	54	12,4	12	239 760
1219318	Ösagárd	0	1	1	0	0	0	1	0,5	1	0,2	0	0
1219372	Mátranovák	87	89	176	0	0	0	176	88	88	20,2	20	399 600
1219451	Kutasó	3	3	6	0	0	0	6	3	3	0,7	1	19 980
1219497	Nógrádsípek	33	39	72	0	0	0	72	36	36	8,3	8	159 840
1219798	Szalatercs	76	78	154	0	0	0	154	77	77	17,7	18	359 640
1220048	Bárna	114	125	239	2	1	3	242	121	121	27,8	28	559 440
1220075	Mátramindszent	42	46	88	0	0	0	88	44	44	10,1	10	199 800
1220145	Csesztve	20	22	42	0	0	0	42	21	21	4,8	5	99 900
1220190	Lucfalva	108	129	237	0	0	0	237	118,5	119	27,4	27	539 460
1221041	Karancslapujtő	331	346	677	3	3	6	683	341,5	342	78,7	79	1 578 420



KSH kód	Önkormányzat/Kistérség megnevezése	Pénzbeli támogatás		2008. évi pénzbeli támogatás (5.500 Ft/fő)	Kiegészítő gyermekvédelmi tám. pótlék		2008. évi kieg. gyermekv. tám. (8.000 Ft/fő)	2008. évi mindkét jogcím összesen (fő)	Átlag (fő) (2008. évi mindkét jogcím összesen/2)	Kerekítés (fő)	Átlag kerekített fő 23 %-a	2009. évi nyári étkeztetésnél figyelembe vehető létszám (a támogatásban részesülő gyermekek 23 %-a)	2009. évi előirányzat felosztásának összege (54 nap*370 Ft) 19.980 Ft/fő
		Július	November		Július	November							
1221102	Nagylóc	188	190	378	0	0	0	378	189	189	43,5	43	859 140
1221582	Érsekvadkert	188	199	387	2	1	3	390	195	195	44,9	45	899 100
1221634	Szirák	195	207	402	0	0	0	402	201	201	46,2	46	919 080
1221661	Zabar	82	93	175	0	0	0	175	87,5	88	20,2	20	399 600
1221795	Erdőtarcsa	81	74	155	0	0	0	155	77,5	78	17,9	18	359 640
1221935	Cserháthaláp	31	32	63	0	0	0	63	31,5	32	7,4	7	139 860
1222594	Cserhátsurány	78	81	159	0	0	0	159	79,5	80	18,4	18	359 640
1222655	Erdőkürt	23	24	47	0	0	0	47	23,5	24	5,5	6	119 880
1223047	Szécsénke	1	3	4	0	0	0	4	2	2	0,5	0	0
1223825	Rétság	110	121	231	0	0	0	231	115,5	116	26,7	27	539 460
1223986	Nagyoroszi	130	145	275	1	1	2	277	138,5	139	32,0	32	639 360
1224174	Tereske	56	59	115	0	0	0	115	57,5	58	13,3	13	259 740
1224323	Felsőpetény	7	16	23	0	0	0	23	11,5	12	2,8	3	59 940
1224332	Mátraszele	71	79	150	0	0	0	150	75	75	17,3	17	339 660
1224341	Bánk	10	5	15	0	0	0	15	7,5	8	1,8	2	39 960
1224439	Dorogháza	65	67	132	0	0	0	132	66	66	15,2	15	299 700
1224572	Sámsonháza	36	37	73	0	0	0	73	36,5	37	8,5	9	179 820
1225496	Endrefalva	302	310	612	0	0	0	612	306	306	70,4	70	1 398 600
1225548	Karacsberény	43	39	82	0	0	0	82	41	41	9,4	9	179 820
1225663	Galgaguta	7	7	14	0	0	0	14	7	7	1,6	2	39 960
1225788	Salgótarján	2 518	2 518	5 036	0	0	0	5 036	2518	2518	579,1	579	11 568 420
1226295	Kisbarkány	29	30	59	0	0	0	59	29,5	30	6,9	7	139 860
1226833	Illy	7	8	15	0	0	0	15	7,5	8	1,8	2	39 960
1226897	Karacság	295	295	590	0	0	0	590	295	295	67,9	68	1 358 640
1226967	Magyargéc	205	217	422	0	0	0	422	211	211	48,5	49	979 020
1227243	Kisbágyon	5	15	20	0	0	0	20	10	10	2,3	2	39 960
1227340	Nógrádszakál	114	131	245	0	0	0	245	122,5	123	28,3	28	559 440
1227580	Nemti	37	34	71	0	0	0	71	35,5	36	8,3	8	159 840
1227915	Mohora	115	120	235	0	0	0	235	117,5	118	27,1	27	539 460
1228194	Szuha	10	9	19	0	0	0	19	9,5	10	2,3	2	39 960
1228389	Kazár	167	191	358	0	0	0	358	179	179	41,2	41	819 180
1228884	Rimóc	222	236	458	0	0	0	458	229	229	52,7	53	1 058 940
1229319	Ipolyvece	87	89	176	0	0	0	176	88	88	20,2	20	399 600
1229425	Nötincs	14	17	31	0	0	0	31	15,5	16	3,7	4	79 920
1229498	Varsány	211	210	421	0	0	0	421	210,5	211	48,5	49	979 020
1229832	Nógrádmárcal	57	61	118	0	0	0	118	59	59	13,6	14	279 720

KSH kód	Önkormányzat/Kistérség megnevezése	Pénzbeli támogatás		2008. évi pénzbeli támogatás (5.500 Ft/fő)	Kiegészítő gyermekvédelmi tám. pótlék		2008. évi kieg. gyermekv. tám. (8.000 Ft/fő)	2008. évi mindkét jogcím összesen (fő)	Átlag (fő) (2008. évi mindkét jogcím összesen/2)	Kerekítés (fő)	Átlag kerekített fő 23 %-a	2009. évi nyári étkeztetésnél figyelembe vehető létszám (a támogatásban részesülő gyermekek 23 %-a)	2009. évi előirányzat felosztásának összege (54 nap*370 Ft) 19.980 Ft/fő
		Július	November		Július	November							
1230100	Mátraverebély	289	292	581	0	0	0	581	290,5	291	66,9	67	1 338 660
1230270	Csécse	44	53	97	0	0	0	97	48,5	49	11,3	11	219 780
1230395	Legénd	39	38	77	0	0	0	77	38,5	39	9,0	9	179 820
1230915	Ványarc	61	66	127	0	0	0	127	63,5	64	14,7	15	299 700
1231413	Keszeg	10	14	24	0	0	0	24	12	12	2,8	3	59 940
1232300	Nógrádkövesd	10	9	19	0	0	0	19	9,5	10	2,3	2	39 960
1232319	Cserhátszentiván	5	9	14	0	0	0	14	7	7	1,6	2	39 960
1232407	Magyarnándor	47	55	102	0	0	0	102	51	51	11,7	12	239 760
1232896	Tar	167	178	345	0	0	0	345	172,5	173	39,8	40	799 200
1232911	Bér	36	34	70	0	0	0	70	35	35	8,1	8	159 840
1233011	Szécsényfelfalu	52	53	105	0	0	0	105	52,5	53	12,2	12	239 760
1233206	Kisecset	10	11	21	0	0	0	21	10,5	11	2,5	3	59 940
1233242	Hollókő	6	7	13	0	0	0	13	6,5	7	1,6	2	39 960
1233312	Felsőtold	12	14	26	0	0	0	26	13	13	3,0	3	59 940
1233400	Kishartyán	40	39	79	0	0	0	79	39,5	40	9,2	9	179 820
1233525	Mátraterenye	163	163	326	0	0	0	326	163	163	37,5	37	739 260
1233534	Bátonyterenye	856	920	1 776	3	3	6	1 782	891	891	204,9	205	4 095 900
1233880	Patvarc	46	47	93	3	3	6	99	49,5	50	11,5	12	239 760
1234281	Nagykeresztúr	37	40	77	0	0	0	77	38,5	39	9,0	9	179 820
1234360	Rákócziabánya	76	76	152	0	0	0	152	76	76	17,5	17	339 660
1300000	Pest megyei önkormányzat	0	0	0	0	0	0	0	0	0	0,0	0	0
1300019	BUDAÖRS KIST. TCÉLÚ.TÁRS.	0	0	0	0	0	0	0	0	0	0,0	0	0
1300028	DUNAKESZI-FÓT-GÖD TC.KT.T	0	0	0	0	0	0	0	0	0	0,0	0	0
1300037	ORSZÁG KÖZEPE TCÉLÚ KT.T.	0	0	0	0	0	0	0	0	0	0,0	0	0
1300046	"KERTVÁROS" GYÁLI KT.TC.T	0	0	0	0	0	0	0	0	0	0,0	0	0
1300055	SZOBI KIST.ÖNKORM.TCÉLÚ T	0	0	0	0	0	0	0	0	0	0,0	0	0
1300064	VERESEGYHÁZ TCÉLÚ KT.Ó.T.	0	0	0	0	0	0	0	0	0	0,0	0	0
1300073	TÁPIÓ-VIDÉKI TC.KT.TÁRS.	0	0	0	0	0	0	0	0	0	0,0	0	0
1300082	CSEPEL-SZ.ÉS KÖR.TC.ÖNK.T	0	0	0	0	0	0	0	0	0	0,0	0	0
1300091	DUN.ÉS PIL.ÖNK.TC.KT.TÁRS	0	0	0	0	0	0	0	0	0	0,0	0	0
1300107	MONOR ÉS TÉR.TC.Ö.KT.TÁRS	0	0	0	0	0	0	0	0	0	0,0	0	0
1300116	PILIS-BUDA-ZS.TC.KT.TÁRS.	0	0	0	0	0	0	0	0	0	0,0	0	0
1300125	DUNAKANYAR TC.Ö.KIST.TÁRS	0	0	0	0	0	0	0	0	0	0,0	0	0
1300134	ASZÓDI TC.KIST.T. ÖNK	0	0	0	0	0	0	0	0	0	0,0	0	0
1300143	CEGLÉDI TÖBBC.KIST.	0	0	0	0	0	0	0	0	0	0,0	0	0
1300152	GÖDÖLLPI KIST. TC. TÁRS.	0	0	0	0	0	0	0	0	0	0,0	0	0

KSH kód	Önkormányzat/Kistérség megnevezése	Pénzbeli támogatás		2008. évi pénzbeli támogatás (5.500 Ft/fő)	Kiegészítő gyermekvédelmi tám. pótlék		2008. évi kieg. gyermekv. tám. (8.000 Ft/fő)	2008. évi mindkét jogcím összesen (fő)	Átlag (fő) (2008. évi mindkét jogcím összesen/2)	Kerekítés (fő)	Átlag kerekített fő 23 %-a	2009. évi nyári étkeztetésnél figyelembe vehető létszám (a támogatásban részesülő gyermekek 23 %-a)	2009. évi előirányzat felosztásának összege (54 nap*370 Ft) 19.980 Ft/fő
		Július	November		Július	November							
1300161	ÉRDI KÖZPONTÚ TC. KIST.T.	0	0	0	0	0	0	0	0	0	0,0	0	0
1302370	Rád	34	34	68	0	0	0	68	34	34	7,8	8	159 840
1302769	Tápiószőlős	206	201	407	0	0	0	407	203,5	204	46,9	47	939 060
1303300	Iklad	37	32	69	0	0	0	69	34,5	35	8,1	8	159 840
1303407	Budajenő	19	31	50	0	0	0	50	25	25	5,8	6	119 880
1303692	Mende	196	210	406	0	0	0	406	203	203	46,7	47	939 060
1304057	Pécel	345	0	345	0	0	0	345	172,5	173	39,8	40	799 200
1304075	Ócsa	271	298	569	0	0	0	569	284,5	285	65,6	66	1 318 680
1304154	Tárnok	281	287	568	0	0	0	568	284	284	65,3	65	1 298 700
1304181	Perőcsény	14	16	30	0	0	0	30	15	15	3,5	3	59 940
1304303	Püspökszilágy	11	20	31	2	2	4	35	17,5	18	4,1	4	79 920
1304394	Makád	70	61	131	0	0	0	131	65,5	66	15,2	15	299 700
1304570	Márianosztra	26	31	57	0	0	0	57	28,5	29	6,7	7	139 860
1304808	Domony	96	153	249	0	0	0	249	124,5	125	28,8	29	579 420
1304905	Pócsmegyer	38	43	81	0	0	0	81	40,5	41	9,4	9	179 820
1304978	Ipolytölgyes	16	15	31	0	0	0	31	15,5	16	3,7	4	79 920
1305184	Csemő	579	629	1 208	2	2	4	1 212	606	606	139,4	139	2 777 220
1305227	Kisnémedi	21	23	44	0	0	0	44	22	22	5,1	5	99 900
1305281	Örkény	664	670	1 334	10	9	19	1 353	676,5	677	155,7	156	3 116 880
1305290	Pilisszántó	26	29	55	0	0	0	55	27,5	28	6,4	6	119 880
1305698	Váckisújfalu	5	7	12	0	0	0	12	6	6	1,4	1	19 980
1305917	Váeduka	39	43	82	0	0	0	82	41	41	9,4	9	179 820
1306035	Felsőpakony	56	50	106	3	4	7	113	56,5	57	13,1	13	259 740
1306293	Újhartyán	0	128	128	0	0	0	128	64	64	14,7	15	299 700
1306372	Pomáz	366	383	749	0	0	0	749	374,5	375	86,3	86	1 718 280
1306822	Csobánka	194	197	391	0	0	0	391	195,5	196	45,1	45	899 100
1306840	Sóskút	67	91	158	0	0	0	158	79	79	18,2	18	359 640
1306859	Törökbálint	220	231	451	0	0	0	451	225,5	226	52,0	52	1 038 960
1306947	Szokolya	67	70	137	0	0	0	137	68,5	69	15,9	16	319 680
1307108	Tinnye	47	50	97	0	0	0	97	48,5	49	11,3	11	219 780
1307144	Pilissesaba	117	134	251	0	0	0	251	125,5	126	29,0	29	579 420
1307384	Solymár	58	0	58	0	0	0	58	29	29	6,7	7	139 860
1307542	Szentlőrinckáta	95	98	193	0	0	0	193	96,5	97	22,3	22	439 560
1307807	Isaszeg	411	425	836	2	2	4	840	420	420	96,6	97	1 938 060
1307870	Szigetsép	72	81	153	0	0	0	153	76,5	77	17,7	18	359 640
1308280	Telki	9	8	17	0	0	0	17	8,5	9	2,1	2	39 960

KSH kód	Önkormányzat/Kistérség megnevezése	Pénzbeli támogatás		2008. évi pénzbeli támogatás (5.500 Ft/fő)	Kiegészítő gyermekvédelmi tám. pótlék		2008. évi kieg. gyermekv. tám. (8.000 Ft/fő)	2008. évi mindkét jogcím összesen (fő)	Átlag (fő) (2008. évi mindkét jogcím összesen/2)	Kerekítés (fő)	Átlag kerekített fő 23 %-a	2009. évi nyári étkeztetésnél figyelembe vehető létszám (a támogatásban részesülő gyermekek 23 %-a)	2009. évi előirányzat felosztásának összege (54 nap*370 Ft) 19.980 Ft/fő
		Július	November		Július	November							
1308332	Táborfalva	219	263	482	0	0	0	482	241	241	55,4	55	1 098 900
1308457	Piliszentlászló	0	8	8	0	0	0	8	4	4	0,9	1	19 980
1308545	Órbottyán	99	100	199	1	1	2	201	100,5	101	23,2	23	459 540
1308891	Biatorbágy	74	85	159	0	0	0	159	79,5	80	18,4	18	359 640
1309104	Vácszentlászló	61	82	143	0	0	0	143	71,5	72	16,6	17	339 660
1309122	Farmos	229	235	464	1	1	2	466	233	233	53,6	54	1 078 920
1309131	Bag	297	331	628	0	0	0	628	314	314	72,2	72	1 438 560
1309140	Lórév	13	12	25	0	0	0	25	12,5	13	3,0	3	59 940
1309247	Dabas	630	738	1 368	3	3	6	1 374	687	687	158,0	158	3 156 840
1309405	Tápióság	150	145	295	0	0	0	295	147,5	148	34,0	34	679 320
1309441	Gomba	132	113	245	0	0	0	245	122,5	123	28,3	28	559 440
1309584	Dunaharaszti	296	264	560	0	0	0	560	280	280	64,4	64	1 278 720
1309593	Tura	427	487	914	4	3	7	921	460,5	461	106,0	106	2 117 880
1309690	Halásztelek	83	80	163	0	0	0	163	81,5	82	18,9	19	379 620
1309821	Pilis	433	522	955	4	4	8	963	481,5	482	110,9	111	2 217 780
1309849	Hernád	165	175	340	0	0	0	340	170	170	39,1	39	779 220
1309973	Délegyháza	102	114	216	0	0	0	216	108	108	24,8	25	499 500
1309991	Nagykovácsi	43	34	77	0	0	0	77	38,5	39	9,0	9	179 820
1310108	Áporka	27	23	50	0	0	0	50	25	25	5,8	6	119 880
1310551	Monor	638	715	1 353	6	6	12	1 365	682,5	683	157,1	157	3 136 860
1310737	Vámosmikola	60	63	123	2	2	4	127	63,5	64	14,7	15	299 700
1310755	Majosháza	57	53	110	0	0	0	110	55	55	12,7	13	259 740
1310816	Kiskunlacháza	432	423	855	11	12	23	878	439	439	101,0	101	2 017 980
1310922	Maglód	250	268	518	0	0	0	518	259	259	59,6	60	1 198 800
1311004	Jászkarajenő	301	322	623	0	0	0	623	311,5	312	71,8	72	1 438 560
1311341	Cegléd	1 945	2 152	4 097	17	15	32	4 129	2064,5	2065	475,0	475	9 490 500
1311396	Piliszentiván	87	99	186	0	0	0	186	93	93	21,4	21	419 580
1311934	Űröm	77	143	220	3	0	3	223	111,5	112	25,8	26	519 480
1312052	Budakeszi	80	85	165	0	0	0	165	82,5	83	19,1	19	379 620
1312690	Szöd	74	80	154	0	0	0	154	77	77	17,7	18	359 640
1312894	Üllő	137	103	240	0	0	0	240	120	120	27,6	28	559 440
1313277	Szigethalom	571	548	1 119	0	2	2	1 121	560,5	561	129,0	129	2 577 420
1313295	Galgagyörk	79	94	173	2	2	4	177	88,5	89	20,5	20	399 600
1313435	Nagykátá	880	862	1 742	1	1	2	1 744	872	872	200,6	201	4 015 980
1313480	Erdőkertes	168	203	371	2	2	4	375	187,5	188	43,2	43	859 140
1313949	Hévízgyörk	82	77	159	0	0	0	159	79,5	80	18,4	18	359 640



KSH kód	Önkormányzat/Kistérség megnevezése	Pénzbeli támogatás		2008. évi pénzbeli támogatás (5.500 Ft/fő)	Kiegészítő gyermekvédelmi tám. pótlék		2008. évi kiegészítő gyermekvédelmi tám. (8.000 Ft/fő)	2008. évi mindkét jogcím összesen (fő)	Átlag (fő) (2008. évi mindkét jogcím összesen/2)	Kerekítés (fő)	Átlag kerekített fő 23 %-a	2009. évi nyári étkeztetésnél figyelembe vehető létszám (a támogatásban részesülő gyermekek 23 %-a)	2009. évi előirányzat felosztásának összege (54 nap*370 Ft) 19.980 Ft/fő
		Július	November		Július	November							
1314146	Tápiószéle	522	650	1 172	0	0	0	1 172	586	586	134,8	135	2 697 300
1314340	Pilisvörösvár	190	254	444	7	7	14	458	229	229	52,7	53	1 058 940
1314571	Tápiószentmárton	394	437	831	0	0	0	831	415,5	416	95,7	96	1 918 080
1314775	Nagybörzsöny	63	69	132	0	0	0	132	66	66	15,2	15	299 700
1314960	Zebegény	25	29	54	0	0	0	54	27	27	6,2	6	119 880
1315015	Tápióbicske	320	340	660	0	0	0	660	330	330	75,9	76	1 518 480
1315024	Páty	137	145	282	0	0	0	282	141	141	32,4	32	639 360
1315185	Szigetszentmárton	83	100	183	0	0	0	183	91,5	92	21,2	21	419 580
1315440	Szentendre	334	362	696	1	2	3	699	349,5	350	80,5	81	1 618 380
1315583	Pusztazámor	35	52	87	0	0	0	87	43,5	44	10,1	10	199 800
1316188	Aszód	135	143	278	0	0	0	278	139	139	32,0	32	639 360
1317260	Ráckeve	458	443	901	5	6	11	912	456	456	104,9	105	2 097 900
1317303	Tápiógyörgye	334	375	709	0	0	0	709	354,5	355	81,7	82	1 638 360
1317312	Százhalombatta	325	354	679	2	2	4	683	341,5	342	78,7	79	1 578 420
1317598	Valkó	243	254	497	1	1	2	499	249,5	250	57,5	58	1 158 840
1317668	Vácrátót	53	52	105	0	0	0	105	52,5	53	12,2	12	239 760
1317783	Mogyoród	147	143	290	1	1	2	292	146	146	33,6	34	679 320
1317808	Újszilvás	191	218	409	0	0	0	409	204,5	205	47,2	47	939 060
1318342	Veresegyház	176	197	373	2	0	2	375	187,5	188	43,2	43	859 140
1318397	Dány	343	338	681	5	5	10	691	345,5	346	79,6	80	1 598 400
1318476	Csévharaszt	66	82	148	1	1	2	150	75	75	17,3	17	339 660
1318573	Acsa	110	118	228	1	1	2	230	115	115	26,5	26	519 480
1318616	Dunakeszi	395	358	753	2	4	6	759	379,5	380	87,4	87	1 738 260
1318689	Penc	14	26	40	0	0	0	40	20	20	4,6	5	99 900
1318731	Piliszentkereszt	12	25	37	0	0	0	37	18,5	19	4,4	4	79 920
1318777	Bernecebaráti	29	33	62	0	0	0	62	31	31	7,1	7	139 860
1319248	Tésa	0	0	0	0	0	0	0	0	0	0,0	0	0
1319503	Galgahévíz	131	139	270	0	0	0	270	135	135	31,1	31	619 380
1319682	Újlengyel	30	30	60	0	0	0	60	30	30	6,9	7	139 860
1319716	Nagykőrös	1 148	0	1 148	16	0	16	1 164	582	582	133,9	134	2 677 320
1319886	Váchartyán	88	89	177	3	3	6	183	91,5	92	21,2	21	419 580
1320066	Nyársapát	233	247	480	3	3	6	486	243	243	55,9	56	1 118 880
1320534	Dunavarsány	162	176	338	1	0	1	339	169,5	170	39,1	39	779 220
1320640	Ceglédbercel	125	131	256	0	0	0	256	128	128	29,4	29	579 420
1321388	Püspökatvan	62	70	132	0	0	0	132	66	66	15,2	15	299 700
1321458	Szada	90	97	187	0	0	0	187	93,5	94	21,6	22	439 560

KSH kód	Önkormányzat/Kistérség megnevezése	Pénzbeli támogatás		2008. évi pénzbeli támogatás (5.500 Ft/fő)	Kiegészítő gyermekvédelmi tám. pótlék		2008. évi kieg. gyermekv. tám. (8.000 Ft/fő)	2008. évi mindkét jogcím összesen (fő)	Átlag (fő) (2008. évi mindkét jogcím összesen/2)	Kerekítés (fő)	Átlag kerekített fő 23 %-a	2009. évi nyári étkeztetésnél figyelembe vehető létszám (a támogatásban részesülő gyermekek 23 %-a)	2009. évi előirányzat felosztásának összege (54 nap*370 Ft) 19.980 Ft/fő
		Július	November		Július	November							
1321467	Tóalmás	180	205	385	2	2	4	389	194,5	195	44,9	45	899 100
1321713	Sülysáp	407	431	838	2	2	4	842	421	421	96,8	97	1 938 060
1321847	Péteri	86	98	184	0	0	0	184	92	92	21,2	21	419 580
1322008	Törtel	387	400	787	2	2	4	791	395,5	396	91,1	91	1 818 180
1322035	Zsámbok	180	190	370	0	0	0	370	185	185	42,6	43	859 140
1322114	Szigetújfalu	49	51	100	0	0	0	100	50	50	11,5	12	239 760
1322248	Pánd	217	220	437	2	2	4	441	220,5	221	50,8	51	1 018 980
1322345	Kemence	5	3	8	0	0	0	8	4	4	0,9	1	19 980
1322488	Verseg	51	51	102	1	1	2	104	52	52	12,0	12	239 760
1322585	Vasad	53	56	109	0	0	0	109	54,5	55	12,7	13	259 740
1322682	Letkés	27	36	63	0	0	0	63	31,5	32	7,4	7	139 860
1322804	Csömör	80	86	166	1	1	2	168	84	84	19,3	19	379 620
1323038	Nyáregyháza	185	222	407	0	0	0	407	203,5	204	46,9	47	939 060
1323083	Pusztavacs	76	92	168	0	0	0	168	84	84	19,3	19	379 620
1323199	Alsónémedi	51	57	108	0	0	0	108	54	54	12,4	12	239 760
1323278	Budaörs	527	501	1 028	0	0	0	1 028	514	514	118,2	118	2 357 640
1323409	Nagytarcsa	23	25	48	0	0	0	48	24	24	5,5	6	119 880
1323463	Budakalász	125	124	249	1	1	2	251	125,5	126	29,0	29	579 420
1323649	Göd	323	323	646	0	0	0	646	323	323	74,3	74	1 478 520
1324013	Diósd	96	106	202	4	4	8	210	105	105	24,2	24	479 520
1324466	Mikebuda	47	62	109	3	3	6	115	57,5	58	13,3	13	259 740
1324518	Ecsér	46	51	97	0	0	0	97	48,5	49	11,3	11	219 780
1324527	Tök	30	0	30	0	0	0	30	15	15	3,5	3	59 940
1324679	Kőspallag	31	30	61	0	0	0	61	30,5	31	7,1	7	139 860
1324916	Szob	0	0	0	0	0	0	0	0	0	0,0	0	0
1324934	Vác	299	338	637	0	1	1	638	319	319	73,4	73	1 458 540
1325034	Zsámbék	115	123	238	0	0	0	238	119	119	27,4	27	539 460
1325098	Bénye	58	53	111	0	0	0	111	55,5	56	12,9	13	259 740
1325362	Dunabogdány	25	0	25	0	0	0	25	12,5	13	3,0	3	59 940
1325627	Gyál	885	923	1 808	9	9	18	1 826	913	913	210,0	210	4 195 800
1326213	Szigetmonostor	83	109	192	0	0	0	192	96	96	22,1	22	439 560
1326259	Szigetbecse	33	38	71	0	0	0	71	35,5	36	8,3	8	159 840
1326815	Vecses	284	276	560	0	0	0	560	280	280	64,4	64	1 278 720
1326985	Csővár	33	27	60	0	0	0	60	30	30	6,9	7	139 860
1327128	Galgamácsa	28	27	55	0	0	0	55	27,5	28	6,4	6	119 880
1327386	Tatárszentgyörgy	322	343	665	0	1	1	666	333	333	76,6	77	1 538 460

KSH kód	Önkormányzat/Kistérség megnevezése	Pénzbeli támogatás		2008. évi pénzbeli támogatás (5.500 Ft/fő)	Kiegészítő gyermekvédelmi tám. pótlék		2008. évi kieg. gyermekv. tám. (8.000 Ft/fő)	2008. évi mindkét jogcím összesen (fő)	Átlag (fő) (2008. évi mindkét jogcím összesen/2)	Kerekítés (fő)	Átlag kerekített fő 23 %-a	2009. évi nyári étkeztetésnél figyelembe vehető létszám (a támogatásban részesülő gyermekek 23 %-a)	2009. évi előirányzat felosztásának összege (54 nap*370 Ft) 19.980 Ft/fő
		Július	November		Július	November							
1327687	Kosd	49	58	107	0	0	0	107	53,5	54	12,4	12	239 760
1327827	Káva	27	25	52	0	0	0	52	26	26	6,0	6	119 880
1327872	Abony	1 073	1 095	2 168	1	1	2	2 170	1085	1085	249,6	250	4 995 000
1328097	Ípolydamásd	27	24	51	2	0	2	53	26,5	27	6,2	6	119 880
1328185	Perbál	0	105	105	0	0	0	105	52,5	53	12,2	12	239 760
1328413	Visegrád	0	0	0	0	0	0	0	0	0	0,0	0	0
1328644	Úri	86	121	207	1	1	2	209	104,5	105	24,2	24	479 520
1328653	Szentmártonkáta	426	411	837	3	3	6	843	421,5	422	97,1	97	1 938 060
1328866	Szödliget	54	30	84	0	0	0	84	42	42	9,7	10	199 800
1328954	Szigetszentmiklós	658	552	1 210	0	0	0	1 210	605	605	139,2	139	2 777 220
1329601	Pilisborosjenő	30	21	51	0	0	0	51	25,5	26	6,0	6	119 880
1329647	Dömsöd	455	476	931	4	4	8	939	469,5	470	108,1	108	2 157 840
1329735	Gyömrő	454	497	951	1	1	2	953	476,5	477	109,7	110	2 197 800
1329823	Tököl	126	126	252	0	1	1	253	126,5	127	29,2	29	579 420
1329850	Kisoroszi	35	40	75	0	0	0	75	37,5	38	8,7	9	179 820
1330331	Vácegres	75	84	159	0	0	0	159	79,5	80	18,4	18	359 640
1330696	Kartal	188	223	411	3	3	6	417	208,5	209	48,1	48	959 040
1330720	Taksony	109	85	194	2	2	4	198	99	99	22,8	23	459 540
1330809	Leányfalu	0	0	0	15	0	15	15	7,5	8	1,8	2	39 960
1330988	Érd	897	881	1 778	7	7	14	1 792	896	896	206,1	206	4 115 880
1331361	Kóka	313	325	638	15	15	30	668	334	334	76,8	77	1 538 460
1331653	Albertirsa	489	567	1 056	0	0	0	1 056	528	528	121,4	121	2 417 580
1331732	Nagymaros	172	191	363	0	0	0	363	181,5	182	41,9	42	839 160
1331796	Tápiószecső	331	331	662	1	0	1	663	331,5	332	76,4	76	1 518 480
1331811	Dánszentmiklós	159	174	333	0	0	0	333	166,5	167	38,4	38	759 240
1331963	Tahitófalu	106	94	200	0	0	0	200	100	100	23,0	23	459 540
1332027	Bugyi	237	262	499	0	0	0	499	249,5	250	57,5	58	1 158 840
1332106	Inárcs	135	164	299	2	2	4	303	151,5	152	35,0	35	699 300
1332230	Kakucs	136	145	281	1	3	4	285	142,5	143	32,9	33	659 340
1332559	Gödöllő	673	715	1 388	3	3	6	1 394	697	697	160,3	160	3 196 800
1332610	Fót	300	321	621	1	2	3	624	312	312	71,8	72	1 438 560
1332771	Kocsér	189	189	378	0	0	0	378	189	189	43,5	43	859 140
1332975	Körösetétlen	0	80	80	0	0	0	80	40	40	9,2	9	179 820
1333118	Csomád	8	8	16	0	0	0	16	8	8	1,8	2	39 960
1333552	Herceghalom	17	26	43	0	0	0	43	21,5	22	5,1	5	99 900
1333561	Apaj	83	84	167	0	0	0	167	83,5	84	19,3	19	379 620

KSH kód	Önkormányzat/Kistérség megnevezése	Pénzbeli támogatás		2008. évi pénzbeli támogatás (5.500 Ft/fő)	Kiegészítő gyermekvédelmi tám. pótlék		2008. évi kiegészítő gyermekvédelmi tám. (8.000 Ft/fő)	2008. évi mindkét jogcím összesen (fő)	Átlag (fő) (2008. évi mindkét jogcím összesen/2)	Kerekítés (fő)	Átlag kerekített fő 23 %-a	2009. évi nyári étkeztetésnél figyelembe vehető létszám (a támogatásban részesülő gyermekek 23 %-a)	2009. évi előirányzat felosztásának összege (54 nap*370 Ft) 19.980 Ft/fő
		Július	November		Július	November							
1333729	Verőce	87	0	87	0	0	0	87	43,5	44	10,1	10	199 800
1333738	Kismaros	30	27	57	0	0	0	57	28,5	29	6,7	7	139 860
1334148	Pilisjászfalu	70	43	113	0	0	0	113	56,5	57	13,1	13	259 740
1334157	Kistarcsa	154	132	286	0	0	0	286	143	143	32,9	33	659 340
1334166	Kerepes	316	316	632	0	0	0	632	316	316	72,7	73	1 458 540
1334315	Remeteszőlős	0	0	0	0	0	0	0	0	0	0,0	0	0
1334333	Csörög	217	268	485	4	4	8	493	246,5	247	56,8	57	1 138 860
1334397	Monorierdő	205	198	403	0	0	0	403	201,5	202	46,5	46	919 080
1400000	Somogy megyei önk.	0	0	0	0	0	0	0	0	0	0,0	0	0
1400019	MARCALI KISTÉRS. TCÉLÚ T.	0	0	0	0	0	0	0	0	0	0,0	0	0
1400028	CSURGÓ KISTÉRS. TCÉLÚ T.	0	0	0	0	0	0	0	0	0	0,0	0	0
1400037	RINYAMENTI KIST.TC.ÖNK.T.	0	0	0	0	0	0	0	0	0	0,0	0	0
1400046	SIÓFOK ÉS K.TCÉLÚ KIST.T.	0	0	0	0	0	0	0	0	0	0,0	0	0
1400055	POGÁNYVÖLGYI TCÉLÚ.KIST.T	0	0	0	0	0	0	0	0	0	0,0	0	0
1400064	BARCSI TCÉLÚ KISTÉRS. T.	0	0	0	0	0	0	0	0	0	0,0	0	0
1400073	KAPOSVÁRI TCÉLÚ KIST.TÁRS	0	0	0	0	0	0	0	0	0	0,0	0	0
1400082	KOPPÁNY-VÖLGYE TCÉLÚ KT.T	0	0	0	0	0	0	0	0	0	0,0	0	0
1400091	FONYÓD KISTÉRS.TCÉLÚ TÁR.	0	0	0	0	0	0	0	0	0	0,0	0	0
1400107	BALATONFÖLDVÁRI TC.KIST.T	0	0	0	0	0	0	0	0	0	0,0	0	0
1400116	KADARKÚTI TÖBBC. KIST.T.	0	0	0	0	0	0	0	0	0	0,0	0	0
1402051	Sávoly	66	67	133	0	0	0	133	66,5	67	15,4	15	299 700
1402477	Csombárd	22	17	39	0	0	0	39	19,5	20	4,6	5	99 900
1403203	Nyim	24	26	50	0	0	0	50	25	25	5,8	6	119 880
1403416	Somogyzil	88	90	178	0	0	0	178	89	89	20,5	20	399 600
1403489	Edde	33	33	66	0	0	0	66	33	33	7,6	8	159 840
1403735	Bárdudvarnok	94	95	189	1	1	2	191	95,5	96	22,1	22	439 560
1403799	Csákány	40	41	81	0	0	0	81	40,5	41	9,4	9	179 820
1404127	Som	88	87	175	0	0	0	175	87,5	88	20,2	20	399 600
1404598	Kereki	12	8	20	0	0	0	20	10	10	2,3	2	39 960
1404826	Kisgyalán	9	15	24	0	0	0	24	12	12	2,8	3	59 940
1404835	Somogyzsitfa	62	68	130	0	0	0	130	65	65	15,0	15	299 700
1404853	Somogyudvarhely	82	100	182	0	0	0	182	91	91	20,9	21	419 580
1404932	Taszár	102	118	220	4	4	8	228	114	114	26,2	26	519 480
1405078	Rinyabesenyő	68	74	142	0	0	0	142	71	71	16,3	16	319 680
1405193	Szorosad	7	6	13	0	0	0	13	6,5	7	1,6	2	39 960
1405263	Karád	137	147	284	0	0	0	284	142	142	32,7	33	659 340



KSH kód	Önkormányzat/Kistérség megnevezése	Pénzbeli támogatás		2008. évi pénzbeli támogatás (5.500 Ft/fő)	Kiegészítő gyermekvédelmi tám. pótlék		2008. évi kieg. gyermekv. tám. (8.000 Ft/fő)	2008. évi mindkét jogcím összesen (fő)	Átlag (fő) (2008. évi mindkét jogcím összesen/2)	Kerekítés (fő)	Átlag kerekített fő 23 %-a	2009. évi nyári étkeztetésnél figyelembe vehető létszám (a támogatásban részesülő gyermekek 23 %-a)	2009. évi előirányzat felosztásának összege (54 nap*370 Ft) 19.980 Ft/fő
		Július	November		Július	November							
1405272	Kánya	14	22	36	0	0	0	36	18	18	4,1	4	79 920
1405351	Kára	4	3	7	0	0	0	7	3,5	4	0,9	1	19 980
1405500	Somogyaracs	58	68	126	0	0	0	126	63	63	14,5	14	279 720
1405810	Szőkedencs	19	19	38	0	0	0	38	19	19	4,4	4	79 920
1405971	Csokonyavisonta	164	188	352	0	0	0	352	176	176	40,5	40	799 200
1406008	Zamárdi	9	0	9	0	0	0	9	4,5	5	1,2	1	19 980
1406080	Ádánd	78	155	233	0	0	0	233	116,5	117	26,9	27	539 460
1406105	Kálmánca	78	88	166	0	0	0	166	83	83	19,1	19	379 620
1406141	Patalom	12	12	24	0	0	0	24	12	12	2,8	3	59 940
1406211	Hollád	34	34	68	0	0	0	68	34	34	7,8	8	159 840
1406424	Kaposszerdahely	58	54	112	0	0	0	112	56	56	12,9	13	259 740
1406451	Gamás	130	131	261	0	0	0	261	130,5	131	30,1	30	599 400
1406585	Gálosfa	34	32	66	0	0	0	66	33	33	7,6	8	159 840
1406600	Somogyzentpál	151	155	306	0	0	0	306	153	153	35,2	35	699 300
1406877	Visz	11	15	26	0	0	0	26	13	13	3,0	3	59 940
1406910	Bélavár	0	96	96	0	0	0	96	48	48	11,0	11	219 780
1407056	Öreglak	174	194	368	0	0	0	368	184	184	42,3	42	839 160
1407117	Balatonföldvár	10	15	25	0	0	0	25	12,5	13	3,0	3	59 940
1407205	Újvárfalva	82	78	160	0	0	0	160	80	80	18,4	18	359 640
1407375	Balatonkeresztúr	49	49	98	0	0	0	98	49	49	11,3	11	219 780
1407913	Nemesdéd	198	207	405	1	1	2	407	203,5	204	46,9	47	939 060
1408040	Csoma	37	37	74	0	1	1	75	37,5	38	8,7	9	179 820
1408183	Vése	78	83	161	0	0	0	161	80,5	81	18,6	19	379 620
1408411	Kastélyosdombó	22	22	44	0	0	0	44	22	22	5,1	5	99 900
1408590	Tab	141	133	274	0	0	0	274	137	137	31,5	32	639 360
1408703	Büsső	21	111	132	0	0	0	132	66	66	15,2	15	299 700
1408837	Háromfa	113	111	224	0	0	0	224	112	112	25,8	26	519 480
1409098	Kaposfő	131	137	268	0	0	0	268	134	134	30,8	31	619 380
1409177	Gige	105	122	227	0	0	0	227	113,5	114	26,2	26	519 480
1409274	Varászló	8	7	15	0	0	0	15	7,5	8	1,8	2	39 960
1409645	Vörs	35	35	70	0	0	0	70	35	35	8,1	8	159 840
1409858	Komlósd	7	8	15	0	0	0	15	7,5	8	1,8	2	39 960
1409928	Hetes	76	82	158	0	0	0	158	79	79	18,2	18	359 640
1409946	Hencse	44	45	89	0	0	0	89	44,5	45	10,4	10	199 800
1410010	Lulla	7	10	17	0	0	0	17	8,5	9	2,1	2	39 960
1410153	Torvaj	31	39	70	0	0	0	70	35	35	8,1	8	159 840

KSH kód	Önkormányzat/Kistérség megnevezése	Pénzbeli támogatás		2008. évi pénzbeli támogatás (5.500 Ft/fő)	Kiegészítő gyermekvédelmi tám. pótlék		2008. évi kieg. gyermekv. tám. (8.000 Ft/fő)	2008. évi mindkét jogcím összesen (fő)	Átlag (fő) (2008. évi mindkét jogcím összesen/2)	Kerekítés (fő)	Átlag kerekített fő 23 %-a	2009. évi nyári étkeztetésnél figyelembe vehető létszám (a támogatásban részesülő gyermekek 23 %-a)	2009. évi előirányzat felosztásának összege (54 nap*370 Ft) 19.980 Ft/fő
		Július	November		Július	November							
1410427	Magyaratád	25	35	60	2	1	3	63	31,5	32	7,4	7	139 860
1410506	Bodrog	40	43	83	0	0	0	83	41,5	42	9,7	10	199 800
1410603	Csurgónagymarton	14	23	37	0	0	0	37	18,5	19	4,4	4	79 920
1410861	Ecseny	19	19	38	0	0	0	38	19	19	4,4	4	79 920
1410959	Nikla	120	155	275	0	0	0	275	137,5	138	31,7	32	639 360
1410986	Szulok	60	66	126	0	0	0	126	63	63	14,5	14	279 720
1411040	Lakócsa	96	91	187	0	0	0	187	93,5	94	21,6	22	439 560
1411101	Szőlőgyörök	41	53	94	0	0	0	94	47	47	10,8	11	219 780
1411174	Kéthely	44	53	97	1	0	1	98	49	49	11,3	11	219 780
1411192	Igal	92	86	178	0	0	0	178	89	89	20,5	20	399 600
1411466	Zala	4	8	12	0	0	0	12	6	6	1,4	1	19 980
1411484	Somogyecscsó	17	20	37	0	0	0	37	18,5	19	4,4	4	79 920
1411509	Szenta	43	44	87	0	0	0	87	43,5	44	10,1	10	199 800
1411828	Porrog	21	16	37	0	0	0	37	18,5	19	4,4	4	79 920
1411916	Balatonőszöd	8	12	20	0	0	0	20	10	10	2,3	2	39 960
1412168	Patca	3	4	7	0	0	0	7	3,5	4	0,9	1	19 980
1412663	Kaposkeresztúr	59	51	110	0	0	0	110	55	55	12,7	13	259 740
1412876	Somogymeggyes	77	79	156	2	2	4	160	80	80	18,4	18	359 640
1412973	Szentgálóskér	62	65	127	0	0	0	127	63,5	64	14,7	15	299 700
1413611	Drávacéldűny	28	34	62	0	0	0	62	31	31	7,1	7	139 860
1413693	Táska	82	86	168	0	0	0	168	84	84	19,3	19	379 620
1413745	Kökút	108	115	223	0	0	0	223	111,5	112	25,8	26	519 480
1413781	Kiskorpád	71	88	159	0	0	0	159	79,5	80	18,4	18	359 640
1413790	Polány	41	29	70	0	0	0	70	35	35	8,1	8	159 840
1413824	Somodor	44	50	94	0	0	0	94	47	47	10,8	11	219 780
1413930	Porrogszentkirály	32	32	64	0	0	0	64	32	32	7,4	7	139 860
1413985	Felsőmocsolád	35	45	80	0	0	0	80	40	40	9,2	9	179 820
1413994	Bolhás	39	56	95	0	0	0	95	47,5	48	11,0	11	219 780
1414012	Órtilos	50	48	98	0	0	0	98	49	49	11,3	11	219 780
1414386	Kercseliget	103	105	208	0	0	0	208	104	104	23,9	24	479 520
1414395	Bakháza	16	22	38	0	0	0	38	19	19	4,4	4	79 920
1414562	Balatonmáriafürdő	6	7	13	0	0	0	13	6,5	7	1,6	2	39 960
1414599	Görgeteg	249	275	524	0	0	0	524	262	262	60,3	60	1 198 800
1414623	Zákány	73	58	131	0	0	0	131	65,5	66	15,2	15	299 700
1414632	Fonyód	101	125	226	1	1	2	228	114	114	26,2	26	519 480
1414854	Szabadi	31	29	60	0	0	0	60	30	30	6,9	7	139 860

KSH kód	Önkormányzat/Kistérség megnevezése	Pénzbeli támogatás		2008. évi pénzbeli támogatás (5.500 Ft/fő)	Kiegészítő gyermekvédelmi tám. pótlék		2008. évi kieg. gyermekv. tám. (8.000 Ft/fő)	2008. évi mindkét jogcím összesen (fő)	Átlag (fő) (2008. évi mindkét jogcím összesen/2)	Kerekítés (fő)	Átlag kerekített fő 23 %-a	2009. évi nyári étkeztetésnél figyelembe vehető létszám (a támogatásban részesülő gyermekek 23 %-a)	2009. évi előirányzat felosztásának összege (54 nap*370 Ft) 19.980 Ft/fő
		Július	November		Július	November							
1414863	Látrány	93	108	201	2	0	2	203	101,5	102	23,5	23	459 540
1414942	Ságvár	108	124	232	0	0	0	232	116	116	26,7	27	539 460
1415103	Szena	41	51	92	0	0	0	92	46	46	10,6	11	219 780
1415194	Szólád	33	30	63	0	0	0	63	31,5	32	7,4	7	139 860
1415510	Köröshegy	28	34	62	0	0	0	62	31	31	7,1	7	139 860
1415592	Patosfa	38	36	74	0	0	0	74	37	37	8,5	9	179 820
1415626	Somogyásámsón	150	159	309	0	0	0	309	154,5	155	35,7	36	719 280
1415732	Kaposújlak	0	42	42	0	0	0	42	21	21	4,8	5	99 900
1415884	Drávatamási	35	35	70	0	0	0	70	35	35	8,1	8	159 840
1415909	Nágocs	37	49	86	0	0	0	86	43	43	9,9	10	199 800
1415927	Jákó	78	114	192	0	0	0	192	96	96	22,1	22	439 560
1415981	Somogydöröcske	8	12	20	0	0	0	20	10	10	2,3	2	39 960
1416106	Mesztegyő	103	109	212	0	0	0	212	106	106	24,4	24	479 520
1416258	Lad	71	72	143	0	0	0	143	71,5	72	16,6	17	339 660
1416407	Tötűjfalu	25	29	54	0	0	0	54	27	27	6,2	6	119 880
1416470	Balatonújlak	7	8	15	0	0	0	15	7,5	8	1,8	2	39 960
1416601	Balatonszabadi	0	335	335	0	0	0	335	167,5	168	38,6	39	779 220
1416726	Hedrehely	84	87	171	0	0	0	171	85,5	86	19,8	20	399 600
1416735	Tarany	173	174	347	1	1	2	349	174,5	175	40,3	40	799 200
1416823	Ordacschi	37	43	80	0	0	0	80	40	40	9,2	9	179 820
1417127	Beleg	136	147	283	0	0	0	283	141,5	142	32,7	33	659 340
1417279	Juta	21	21	42	0	0	0	42	21	21	4,8	5	99 900
1417358	Buzsák	129	141	270	0	0	0	270	135	135	31,1	31	619 380
1417446	Kelevíz	81	78	159	0	0	0	159	79,5	80	18,4	18	359 640
1417491	Zselicszentpál	17	19	36	0	0	0	36	18	18	4,1	4	79 920
1417561	Nemesvid	79	93	172	2	2	4	176	88	88	20,2	20	399 600
1417631	Siófok	0	1 510	1 510	0	2	2	1 512	756	756	173,9	174	3 476 520
1417844	Tikos	30	29	59	0	0	0	59	29,5	30	6,9	7	139 860
1417941	Nagyatád	250	409	659	0	0	0	659	329,5	330	75,9	76	1 518 480
1418078	Somogyfajsz	83	83	166	0	0	0	166	83	83	19,1	19	379 620
1418120	Bolhó	99	109	208	0	0	0	208	104	104	23,9	24	479 520
1418148	Kötese	39	39	78	0	0	0	78	39	39	9,0	9	179 820
1418227	Kaposmérő	0	141	141	0	0	0	141	70,5	71	16,3	16	319 680
1418500	Marcali	361	440	801	3	3	6	807	403,5	404	92,9	93	1 858 140
1418546	Somogyzob	122	113	235	0	0	0	235	117,5	118	27,1	27	539 460
1418607	Szegerdő	37	31	68	0	0	0	68	34	34	7,8	8	159 840

KSH kód	Önkormányzat/Kistérség megnevezése	Pénzbeli támogatás		2008. évi pénzbeli támogatás (5.500 Ft/fő)	Kiegészítő gyermekvédelmi tám. pótlék		2008. évi kieg. gyermekv. tám. (8.000 Ft/fő)	2008. évi mindkét jogcím összesen (fő)	Átlag (fő) (2008. évi mindkét jogcím összesen/2)	Kerekítés (fő)	Átlag kerekített fő 23 %-a	2009. évi nyári étkeztetésnél figyelembe vehető létszám (a támogatásban részesülő gyermekek 23 %-a)	2009. évi előirányzat felosztásának összege (54 nap*370 Ft) 19.980 Ft/fő
		Július	November		Július	November							
1418634	Hács	47	56	103	0	0	0	103	51,5	52	12,0	12	239 760
1419017	Visnye	41	48	89	0	0	0	89	44,5	45	10,4	10	199 800
1419026	Pusztakovácsi	165	173	338	4	5	9	347	173,5	174	40,0	40	799 200
1419053	Kisasszond	29	28	57	0	0	0	57	28,5	29	6,7	7	139 860
1419150	Homokszentgyörgy	163	152	315	0	4	4	319	159,5	160	36,8	37	739 260
1419442	Somogyvár	186	222	408	1	1	2	410	205	205	47,2	47	939 060
1419460	Balatonendréd	52	47	99	0	0	0	99	49,5	50	11,5	12	239 760
1419619	Iharos	53	64	117	1	1	2	119	59,5	60	13,8	14	279 720
1419770	Osztopán	117	100	217	2	1	3	220	110	110	25,3	25	499 500
1420057	Somogyegres	21	23	44	0	0	0	44	22	22	5,1	5	99 900
1420093	Törökkoppány	12	15	27	0	0	0	27	13,5	14	3,2	3	59 940
1420321	Rinyaújnép	4	8	12	0	0	0	12	6	6	1,4	1	19 980
1420330	Somogygeszti	93	99	192	0	0	0	192	96	96	22,1	22	439 560
1420473	Kaposvár	2 702	2 925	5 627	1	1	2	5 629	2814,5	2815	647,5	647	12 927 060
1420598	Nagycepely	41	40	81	0	0	0	81	40,5	41	9,4	9	179 820
1420622	Rinyaújlak	27	26	53	0	0	0	53	26,5	27	6,2	6	119 880
1420710	Bedegkér	66	0	66	0	0	0	66	33	33	7,6	8	159 840
1420729	Balatonfenyves	50	58	108	0	0	0	108	54	54	12,4	12	239 760
1420905	Mike	127	135	262	0	0	0	262	131	131	30,1	30	599 400
1421315	Csurgó	414	446	860	0	0	0	860	430	430	98,9	99	1 978 020
1421324	Balatonszentgyörgy	60	55	115	0	0	0	115	57,5	58	13,3	13	259 740
1421333	Istvándi	219	216	435	0	0	0	435	217,5	218	50,1	50	999 000
1421449	Nagyberki	118	120	238	1	1	2	240	120	120	27,6	28	559 440
1421652	Nagybajom	363	382	745	0	0	0	745	372,5	373	85,8	86	1 718 280
1421856	Somogyvámos	121	124	245	0	0	0	245	122,5	123	28,3	28	559 440
1422026	Fonó	12	14	26	0	0	0	26	13	13	3,0	3	59 940
1422673	Bonnya	36	40	76	0	0	0	76	38	38	8,7	9	179 820
1422707	Főnyed	13	14	27	0	0	0	27	13,5	14	3,2	3	59 940
1422822	Balatonszemes	45	49	94	45	0	45	139	69,5	70	16,1	16	319 680
1423092	Siójut	22	27	49	0	0	0	49	24,5	25	5,8	6	119 880
1423311	Pusztaszemes	8	4	12	0	0	0	12	6	6	1,4	1	19 980
1423630	Mernye	102	111	213	0	0	0	213	106,5	107	24,6	25	499 500
1423904	Gyugy	33	34	67	0	0	0	67	33,5	34	7,8	8	159 840
1423968	Teleki	32	38	70	0	0	0	70	35	35	8,1	8	159 840
1424110	Zselickislak	16	15	31	0	0	0	31	15,5	16	3,7	4	79 920
1424314	Csököly	225	227	452	0	0	0	452	226	226	52,0	52	1 038 960



KSH kód	Önkormányzat/Kistérség megnevezése	Pénzbeli támogatás		2008. évi pénzbeli támogatás (5.500 Ft/fő)	Kiegészítő gyermekvédelmi tám. pótlék		2008. évi kieg. gyermekv. tám. (8.000 Ft/fő)	2008. évi mindkét jogcím összesen (fő)	Átlag (fő) (2008. évi mindkét jogcím összesen/2)	Kerekítés (fő)	Átlag kerekített fő 23 %-a	2009. évi nyári étkeztetésnél figyelembe vehető létszám (a támogatásban részesülő gyermekek 23 %-a)	2009. évi előirányzat felosztásának összege (54 nap*370 Ft) 19.980 Ft/fő
		Július	November		Július	November							
1424387	Kisbajom	0	203	203	0	0	0	203	101,5	102	23,5	23	459 540
1424457	Bálványos	38	40	78	0	0	0	78	39	39	9,0	9	179 820
1424493	Kisbárapáti	65	66	131	0	0	0	131	65,5	66	15,2	15	299 700
1424536	Orci	36	39	75	0	0	0	75	37,5	38	8,7	9	179 820
1424615	Tapsony	88	70	158	0	0	0	158	79	79	18,2	18	359 640
1424846	Heresznye	61	64	125	0	0	0	125	62,5	63	14,5	14	279 720
1424907	Balatonzárszó	33	38	71	0	0	0	71	35,5	36	8,3	8	159 840
1425043	Somogybükkösd	6	6	12	0	0	0	12	6	6	1,4	1	19 980
1425371	Magyaregres	70	57	127	0	0	0	127	63,5	64	14,7	15	299 700
1425511	Nemeskisfalud	11	11	22	0	0	0	22	11	11	2,5	3	59 940
1425520	Nagyszakácsi	43	44	87	0	0	0	87	43,5	44	10,1	10	199 800
1425681	Cserénfa	20	10	30	0	0	0	30	15	15	3,5	3	59 940
1425706	Szentbalázs	20	17	37	0	0	0	37	18,5	19	4,4	4	79 920
1425830	Hajmás	67	57	124	0	0	0	124	62	62	14,3	14	279 720
1425867	Kaposhomok	64	64	128	1	1	2	130	65	65	15,0	15	299 700
1426222	Gadány	51	54	105	0	0	0	105	52,5	53	12,2	12	239 760
1426277	Böszénfa	34	39	73	0	0	0	73	36,5	37	8,5	9	179 820
1426301	Inke	225	247	472	0	0	0	472	236	236	54,3	54	1 078 920
1426392	Pamuk	58	59	117	0	0	0	117	58,5	59	13,6	14	279 720
1426453	Kadarkút	220	248	468	0	0	0	468	234	234	53,8	54	1 078 920
1426532	Böhönye	180	190	370	0	0	0	370	185	185	42,6	43	859 140
1426675	Lengyeltóti	263	277	540	1	0	1	541	270,5	271	62,3	62	1 238 760
1426754	Rinyaszentkirály	85	91	176	0	0	0	176	88	88	20,2	20	399 600
1426781	Várda	0	1	1	6	0	6	7	3,5	4	0,9	1	19 980
1426842	Zselickisfalud	39	43	82	0	0	0	82	41	41	9,4	9	179 820
1426888	Kazsok	67	63	130	0	0	0	130	65	65	15,0	15	299 700
1427270	Csömend	40	36	76	0	0	0	76	38	38	8,7	9	179 820
1427368	Segesd	264	279	543	0	0	0	543	271,5	272	62,6	63	1 258 740
1427377	Balatonberény	52	52	104	0	0	0	104	52	52	12,0	12	239 760
1427535	Somogysimonyi	5	5	10	0	0	0	10	5	5	1,2	1	19 980
1427553	Pogányszentpéter	85	90	175	3	3	6	181	90,5	91	20,9	21	419 580
1427614	Zimány	70	63	133	0	0	0	133	66,5	67	15,4	15	299 700
1427784	Iharosberény	193	209	402	1	1	2	404	202	202	46,5	46	919 080
1428264	Gadás	12	13	25	0	0	0	25	12,5	13	3,0	3	59 940
1428291	Lábod	229	262	491	1	1	2	493	246,5	247	56,8	57	1 138 860
1428316	Bábonygyer	63	84	147	1	1	2	149	74,5	75	17,3	17	339 660

KSH kód	Önkormányzat/Kistérség megnevezése	Pénzbeli támogatás		2008. évi pénzbeli támogatás (5.500 Ft/fő)	Kiegészítő gyermekvédelmi tám. pótlék		2008. évi kieg. gyermekv. tám. (8.000 Ft/fő)	2008. évi mindkét jogcím összesen (fő)	Átlag (fő) (2008. évi mindkét jogcím összesen/2)	Kerekítés (fő)	Átlag kerekített fő 23 %-a	2009. évi nyári étkeztetésnél figyelembe vehető létszám (a támogatásban részesülő gyermekek 23 %-a)	2009. évi előirányzat felosztásának összege (54 nap*370 Ft) 19.980 Ft/fő
		Július	November		Július	November							
1428361	Potony	15	19	34	0	0	0	34	17	17	3,9	4	79 920
1428510	Porrogszentpál	6	6	12	0	0	0	12	6	6	1,4	1	19 980
1428574	Szabás	106	113	219	0	0	0	219	109,5	110	25,3	25	499 500
1428714	Andocs	143	133	276	1	1	2	278	139	139	32,0	32	639 360
1428723	Somogyárd	149	145	294	0	0	0	294	147	147	33,8	34	679 320
1428811	Kaposgyarmat	16	9	25	0	0	0	25	12,5	13	3,0	3	59 940
1428857	Kutas	200	226	426	1	1	2	428	214	214	49,2	49	979 020
1428963	Somogyjád	112	116	228	0	0	0	228	114	114	26,2	26	519 480
1429063	Nagyberény	133	136	269	0	0	0	269	134,5	135	31,1	31	619 380
1429197	Péterhida	16	18	34	0	0	0	34	17	17	3,9	4	79 920
1429780	Vízvár	36	45	81	0	0	0	81	40,5	41	9,4	9	179 820
1430119	Berzence	176	180	356	0	0	0	356	178	178	40,9	41	819 180
1430146	Szenyér	94	96	190	0	0	0	190	95	95	21,9	22	439 560
1430474	Babócsa	208	220	428	0	0	0	428	214	214	49,2	49	979 020
1430571	Gölle	99	109	208	0	0	0	208	104	104	23,9	24	479 520
1430580	Somogyacsa	27	20	47	0	0	0	47	23,5	24	5,5	6	119 880
1430775	Hosszúvíz	7	8	15	0	0	0	15	7,5	8	1,8	2	39 960
1430827	Kisberény	38	43	81	0	0	0	81	40,5	41	9,4	9	179 820
1430854	Mezőcsokonya	120	124	244	0	0	0	244	122	122	28,1	28	559 440
1430863	Ráksi	23	27	50	0	0	0	50	25	25	5,8	6	119 880
1430960	Gyékényes	68	74	142	0	0	0	142	71	71	16,3	16	319 680
1431121	Sántos	18	24	42	0	0	0	42	21	21	4,8	5	99 900
1431219	Somogyaszaló	72	59	131	0	0	0	131	65,5	66	15,2	15	299 700
1431343	Mosdós	48	66	114	0	2	2	116	58	58	13,3	13	259 740
1431352	Darány	141	148	289	0	0	0	289	144,5	145	33,4	33	659 340
1431644	Fiad	31	36	67	0	0	0	67	33,5	34	7,8	8	159 840
1432115	Ötvöskőnyi	196	205	401	0	0	0	401	200,5	201	46,2	46	919 080
1432133	Sérsekszőlős	3	2	5	0	0	0	5	2,5	3	0,7	1	19 980
1432337	Baté	46	47	93	0	0	0	93	46,5	47	10,8	11	219 780
1432355	Libickozma	5	5	10	0	0	0	10	5	5	1,2	1	19 980
1432416	Tengőd	48	72	120	0	0	0	120	60	60	13,8	14	279 720
1432461	Szilvásszentmárton	34	36	70	0	0	0	70	35	35	8,1	8	159 840
1432470	Somogybabod	32	31	63	0	0	0	63	31,5	32	7,4	7	139 860
1432601	Somogytúr	37	42	79	0	0	0	79	39,5	40	9,2	9	179 820
1432674	Rinyakovácsi	39	43	82	0	0	0	82	41	41	9,4	9	179 820
1432780	Simonfa	47	41	88	0	0	0	88	44	44	10,1	10	199 800

KSH kód	Önkormányzat/Kistérség megnevezése	Pénzbeli támogatás		2008. évi pénzbeli támogatás (5.500 Ft/fő)	Kiegészítő gyermekvédelmi tám. pótlék		2008. évi kieg. gyermekv. tám. (8.000 Ft/fő)	2008. évi mindkét jogcím összesen (fő)	Átlag (fő) (2008. évi mindkét jogcím összesen/2)	Kerekítés (fő)	Átlag kerekített fő 23 %-a	2009. évi nyári étkeztetésnél figyelembe vehető létszám (a támogatásban részesülő gyermekek 23 %-a)	2009. évi előirányzat felosztásának összege (54 nap*370 Ft) 19.980 Ft/fő
		Július	November		Július	November							
1432799	Barcs	865	905	1 770	2	2	4	1 774	887	887	204,0	204	4 075 920
1432805	Nagykorpad	100	112	212	0	0	0	212	106	106	24,4	24	479 520
1432841	Szentborbás	13	12	25	0	0	0	25	12,5	13	3,0	3	59 940
1433057	Zics	48	50	98	0	0	0	98	49	49	11,3	11	219 780
1433376	Miklósi	7	7	14	0	0	0	14	7	7	1,6	2	39 960
1433394	Kapoly	40	50	90	0	0	0	90	45	45	10,4	10	199 800
1433853	Balatonboglár	81	92	173	0	0	0	173	86,5	87	20,0	20	399 600
1433862	Balatonlelle	140	152	292	0	0	0	292	146	146	33,6	34	679 320
1434041	Pálmajor	145	159	304	0	0	0	304	152	152	35,0	35	699 300
1434184	Alsóbogát	54	60	114	0	0	0	114	57	57	13,1	13	259 740
1434193	Kaszó	6	8	14	0	0	0	14	7	7	1,6	2	39 960
1434236	Szántód	3	3	6	0	0	0	6	3	3	0,7	1	19 980
1434403	Zákányfalu	52	56	108	0	0	0	108	54	54	12,4	12	239 760
1500000	Szabolcs-Sz.-B. m.-i önk.	0	0	0	0	0	0	0	0	0	0,0	0	0
1500019	NYÍRSÉGI TCÉLŰ KISTÉRS.T.	0	0	0	0	0	0	0	0	0	0,0	0	0
1500028	KÖZÉP NYÍRSÉGI ÖNK.TC.K.T	0	0	0	0	0	0	0	0	0	0,0	0	0
1500037	TISZAVASVÁRI TCÉLŰ KIST.T	0	0	0	0	0	0	0	0	0	0,0	0	0
1500046	DÉL-NYÍRSÉGI TC.ö.K.T.	0	0	0	0	0	0	0	0	0	0,0	0	0
1500055	NYIRBÁTOR ÉS VO.TC.K.T.	0	0	0	0	0	0	0	0	0	0,0	0	0
1500064	CSENGER TÖBBC.KIST.T-A	0	0	0	0	0	0	0	0	0	0,0	0	0
1500073	KÖZÉP-SZABOLCSI KIST.T	0	0	0	0	0	0	0	0	0	0,0	0	0
1500082	SZATMÁRI TÖBBC.KIST.TÁRS.	0	0	0	0	0	0	0	0	0	0,0	0	0
1500091	BEREGI TC.KIST.ÖNK.TÁRS.	0	0	0	0	0	0	0	0	0	0,0	0	0
1500107	FELSP TISZA V.TC.KT.TÁRS.	0	0	0	0	0	0	0	0	0	0,0	0	0
1500116	KISVÁRDA ÉS TÉRS.TC.KT.T	0	0	0	0	0	0	0	0	0	0,0	0	0
1500125	ZÁHONYI TC. KIST.T	0	0	0	0	0	0	0	0	0	0,0	0	0
1502088	Mánd	36	44	80	0	0	0	80	40	40	9,2	9	179 820
1502325	Baktalórántháza	616	682	1 298	5	3	8	1 306	653	653	150,2	150	2 997 000
1502671	Kántorjánosi	470	498	968	0	0	0	968	484	484	111,3	111	2 217 780
1502945	Biri	220	225	445	1	1	2	447	223,5	224	51,5	52	1 038 960
1502990	Bátorliget	82	83	165	0	0	0	165	82,5	83	19,1	19	379 620
1503391	Piricse	463	507	970	0	0	0	970	485	485	111,6	112	2 237 760
1503586	Szabolcsveresmart	250	292	542	0	0	0	542	271	271	62,3	62	1 238 760
1503629	Géberjen	51	53	104	0	0	0	104	52	52	12,0	12	239 760
1503647	Döge	316	322	638	6	6	12	650	325	325	74,8	75	1 498 500
1503850	Tiszabercel	391	393	784	0	0	0	784	392	392	90,2	90	1 798 200

KSH kód	Önkormányzat/Kistérség megnevezése	Pénzbeli támogatás		2008. évi pénzbeli támogatás (5.500 Ft/fő)	Kiegészítő gyermekvédelmi tám. pótlék		2008. évi kieg. gyermekv. tám. (8.000 Ft/fő)	2008. évi mindkét jogcím összesen (fő)	Átlag (fő) (2008. évi mindkét jogcím összesen/2)	Kerekítés (fő)	Átlag kerekített fő 23 %-a	2009. évi nyári étkeztetésnél figyelembe vehető létszám (a támogatásban részesülő gyermekek 23 %-a)	2009. évi előirányzat felosztásának összege (54 nap*370 Ft) 19.980 Ft/fő
		Július	November		Július	November							
1503878	Nyírpilis	341	344	685	0	0	0	685	342,5	343	78,9	79	1 578 420
1504312	Tarpa	373	385	758	0	0	0	758	379	379	87,2	87	1 738 260
1504446	Tiszakerecseny	190	196	386	0	0	0	386	193	193	44,4	44	879 120
1504491	Sényő	152	149	301	0	0	0	301	150,5	151	34,7	35	699 300
1504613	Gelénese	120	121	241	0	0	0	241	120,5	121	27,8	28	559 440
1504710	Nagyar	166	159	325	0	0	0	325	162,5	163	37,5	37	739 260
1504774	Szakoly	442	468	910	0	0	0	910	455	455	104,7	105	2 097 900
1504996	Garbold	47	48	95	0	0	0	95	47,5	48	11,0	11	219 780
1505041	Nyírdersz	106	114	220	6	0	6	226	113	113	26,0	26	519 480
1505616	Hetefejércse	46	28	74	0	0	0	74	37	37	8,5	9	179 820
1505670	Gégyény	240	243	483	0	0	0	483	241,5	242	55,7	56	1 118 880
1505801	Gávavencsellő	509	544	1 053	0	0	0	1 053	526,5	527	121,2	121	2 417 580
1506275	Zajta	58	60	118	0	0	0	118	59	59	13,6	14	279 720
1506433	Tiszadada	443	444	887	0	0	0	887	443,5	444	102,1	102	2 037 960
1506488	Nagyecsed	979	1 015	1 994	1	1	2	1 996	998	998	229,5	230	4 595 400
1506938	Vállaj	95	105	200	0	0	0	200	100	100	23,0	23	459 540
1507445	Kocsord	374	401	775	6	6	12	787	393,5	394	90,6	91	1 818 180
1507463	Mérk	340	323	663	0	0	0	663	331,5	332	76,4	76	1 518 480
1507472	Berkesz	95	106	201	0	0	0	201	100,5	101	23,2	23	459 540
1507597	Tiszavasvári	1 787	1 761	3 548	0	0	0	3 548	1774	1774	408,0	408	8 151 840
1507676	Gyulaháza	354	347	701	0	0	0	701	350,5	351	80,7	81	1 618 380
1507843	Jánkmajtis	326	361	687	0	0	0	687	343,5	344	79,1	79	1 578 420
1507904	Nyíresaholy	321	344	665	0	0	0	665	332,5	333	76,6	77	1 538 460
1507995	Lövöpetri	64	67	131	0	0	0	131	65,5	66	15,2	15	299 700
1508420	Napkor	450	460	910	0	0	0	910	455	455	104,7	105	2 097 900
1508509	Kishódos	18	20	38	0	0	0	38	19	19	4,4	4	79 920
1508554	Tiszakanyár	294	286	580	0	0	0	580	290	290	66,7	67	1 338 660
1508776	Ajak	307	302	609	0	0	0	609	304,5	305	70,2	70	1 398 600
1508794	Tiszaköröd	202	198	400	4	4	8	408	204	204	46,9	47	939 060
1508934	Vámosoroszi	99	110	209	0	0	0	209	104,5	105	24,2	24	479 520
1508952	Tiborszállás	93	113	206	0	0	0	206	103	103	23,7	24	479 520
1508998	Türricse	138	136	274	0	0	0	274	137	137	31,5	32	639 360
1509025	Pr	230	251	481	0	0	0	481	240,5	241	55,4	55	1 098 900
1509061	Rápol	45	39	84	1	1	2	86	43	43	9,9	10	199 800
1509113	Tiszaeszlár	680	691	1 371	0	0	0	1 371	685,5	686	157,8	158	3 156 840
1509238	Nyírgyulaj	333	359	692	0	0	0	692	346	346	79,6	80	1 598 400



KSH kód	Önkormányzat/Kistérség megnevezése	Pénzbeli támogatás		2008. évi pénzbeli támogatás (5.500 Ft/fő)	Kiegészítő gyermekvédelmi tám. pótlék		2008. évi kieg. gyermekv. tám. (8.000 Ft/fő)	2008. évi mindkét jogcím összesen (fő)	Átlag (fő) (2008. évi mindkét jogcím összesen/2)	Kerekítés (fő)	Átlag kerekített fő 23 %-a	2009. évi nyári étkeztetésnél figyelembe vehető létszám (a támogatásban részesülő gyermekek 23 %-a)	2009. évi előirányzat felosztásának összege (54 nap*370 Ft) 19.980 Ft/fő
		Július	November		Július	November							
1509256	Nyírtét	186	192	378	0	0	0	378	189	189	43,5	43	859 140
1509265	Kisvárd	1 195	1 180	2 375	0	0	0	2 375	1 187,5	1 188	273,2	273	5 454 540
1509353	Aranyosapáti	491	507	998	0	0	0	998	499	499	114,8	115	2 297 700
1509423	Tiszaadony	139	135	274	0	0	0	274	137	137	31,5	32	639 360
1509654	Ilk	364	241	605	0	0	0	605	302,5	303	69,7	70	1 398 600
1509681	Cegénydányad	87	90	177	0	0	0	177	88,5	89	20,5	20	399 600
1509715	Császló	79	83	162	0	0	0	162	81	81	18,6	19	379 620
1509751	Kisszekeres	107	101	208	0	0	0	208	104	104	23,9	24	479 520
1509919	Tuzsér	821	825	1 646	0	0	0	1 646	823	823	189,3	189	3 776 220
1510117	Újkenéz	174	191	365	0	0	0	365	182,5	183	42,1	42	839 160
1510126	Győrtelek	308	272	580	0	0	0	580	290	290	66,7	67	1 338 660
1510205	Tiszarád	147	146	293	0	0	0	293	146,5	147	33,8	34	679 320
1510436	Szamosásályi	90	98	188	0	0	0	188	94	94	21,6	22	439 560
1510791	Fülesd	86	86	172	0	0	0	172	86	86	19,8	20	399 600
1510807	Nyírparasznya	255	240	495	0	0	0	495	247,5	248	57,0	57	1 138 860
1510834	Olcsvaapáti	51	58	109	0	0	0	109	54,5	55	12,7	13	259 740
1510852	Érpatak	298	308	606	0	0	0	606	303	303	69,7	70	1 398 600
1511095	Nyírlövő	76	80	156	0	0	0	156	78	78	17,9	18	359 640
1511129	Olesva	93	110	203	0	0	0	203	101,5	102	23,5	23	459 540
1511244	Pócspetri	231	242	473	0	0	0	473	236,5	237	54,5	55	1 098 900
1511271	Nyírlugos	475	498	973	0	0	0	973	486,5	487	112,0	112	2 237 760
1511299	Bököny	590	670	1 260	0	0	0	1 260	630	630	144,9	145	2 897 100
1511907	Tiszaamogyorós	162	168	330	0	0	0	330	165	165	38,0	38	759 240
1512061	Hermánszeg	38	38	76	0	0	0	76	38	38	8,7	9	179 820
1512098	Nyírtura	123	119	242	0	0	0	242	121	121	27,8	28	559 440
1512186	Pátroha	625	638	1 263	1	1	2	1 265	632,5	633	145,6	146	2 917 080
1512274	Nyírmada	1 009	1 066	2 075	3	3	6	2 081	1 040,5	1 041	239,4	239	4 775 220
1512593	Tiszadob	440	608	1 048	0	0	0	1 048	524	524	120,5	121	2 417 580
1512672	Kisvársány	118	118	236	0	2	2	238	119	119	27,4	27	539 460
1512928	Csahole	111	115	226	0	0	0	226	113	113	26,0	26	519 480
1513000	Gemze	172	192	364	0	0	0	364	182	182	41,9	42	839 160
1513019	Hodász	770	790	1 560	0	0	0	1 560	780	780	179,4	179	3 576 420
1513037	Zsurk	66	73	139	0	0	0	139	69,5	70	16,1	16	319 680
1513046	Szamoszeg	289	346	635	0	0	0	635	317,5	318	73,1	73	1 458 540
1513143	Jéke	71	62	133	0	0	0	133	66,5	67	15,4	15	299 700
1513213	Tunyogmatolcs	462	407	869	0	0	0	869	434,5	435	100,1	100	1 998 000

KSH kód	Önkormányzat/Kistérség megnevezése	Pénzbeli támogatás		2008. évi pénzbeli támogatás (5.500 Ft/fő)	Kiegészítő gyermekvédelmi tám. pótlék		2008. évi kiegészítő gyermekvédelmi tám. (8.000 Ft/fő)	2008. évi mindkét jogcím összesen (fő)	Átlag (fő) (2008. évi mindkét jogcím összesen/2)	Kerekítés (fő)	Átlag kerekített fő 23 %-a	2009. évi nyári étkeztetésnél figyelembe vehető létszám (a támogatásban részesülő gyermekek 23 %-a)	2009. évi előirányzat felosztásának összege (54 nap*370 Ft) 19.980 Ft/fő
		Július	November		Július	November							
1513541	Tiszaszalka	102	88	190	0	0	0	190	95	95	21,9	22	439 560
1513550	Nyírtelek	615	633	1 248	0	0	0	1 248	624	624	143,5	144	2 877 120
1513602	Túristvándi	148	157	305	0	0	0	305	152,5	153	35,2	35	699 300
1513639	Besenyőd	194	220	414	0	0	0	414	207	207	47,6	48	959 040
1513727	Gacsály	149	157	306	0	0	0	306	153	153	35,2	35	699 300
1513860	Pusztadobos	305	297	602	4	4	8	610	305	305	70,2	70	1 398 600
1514359	Kékcse	266	279	545	0	0	0	545	272,5	273	62,8	63	1 258 740
1514377	Fülpösdaróc	46	46	92	0	0	0	92	46	46	10,6	11	219 780
1514447	Tiszatelek	220	211	431	0	0	0	431	215,5	216	49,7	50	999 000
1514508	Dombrád	947	946	1 893	0	0	0	1 893	946,5	947	217,8	218	4 355 640
1514696	Nyírbrony	162	155	317	0	0	0	317	158,5	159	36,6	37	739 260
1514739	Rakamaz	474	497	971	0	0	0	971	485,5	486	111,8	112	2 237 760
1514845	Nyírbátor	1 119	1 216	2 335	0	0	0	2 335	1 167,5	1 168	268,6	269	5 374 620
1515802	Nyírbétek	551	571	1 122	0	0	0	1 122	561	561	129,0	129	2 577 420
1515963	Balsa	67	82	149	0	0	0	149	74,5	75	17,3	17	339 660
1516036	Kisnamény	88	40	128	0	0	0	128	64	64	14,7	15	299 700
1516203	Záhony	170	171	341	1	1	2	343	171,5	172	39,6	40	799 200
1516300	Szamoskér	89	95	184	0	0	0	184	92	92	21,2	21	419 580
1516522	Nyírvasvári	379	330	709	0	0	0	709	354,5	355	81,7	82	1 638 360
1516629	Magy	182	182	364	2	2	4	368	184	184	42,3	42	839 160
1516665	Kölcse	200	216	416	1	1	2	418	209	209	48,1	48	959 040
1516957	Tornospálca	393	405	798	0	0	0	798	399	399	91,8	92	1 838 160
1517075	Jánd	136	143	279	0	0	0	279	139,5	140	32,2	32	639 360
1517084	Penészlek	155	154	309	0	0	0	309	154,5	155	35,7	36	719 280
1517206	Nyíregyháza	4 439	4 756	9 195	15	15	30	9 225	4 612,5	4 613	1 061,0	1 061	21 198 780
1517215	Porcsalma	583	579	1 162	0	0	0	1 162	581	581	133,6	134	2 677 320
1517224	Petneháza	283	287	570	0	0	0	570	285	285	65,6	66	1 318 680
1517428	Rozsály	169	173	342	0	0	0	342	171	171	39,3	39	779 220
1517589	Jármi	97	146	243	1	0	1	244	122	122	28,1	28	559 440
1517756	Demeccser	597	630	1 227	2	2	4	1 231	615,5	616	141,7	142	2 837 160
1517817	Tiszabecs	224	232	456	1	1	2	458	229	229	52,7	53	1 058 940
1517826	Mándok	650	668	1 318	3	3	6	1 324	662	662	152,3	152	3 036 960
1518005	Szamosangyalos	75	122	197	1	1	2	199	99,5	100	23,0	23	459 540
1518290	Nyírkársz	386	384	770	0	0	0	770	385	385	88,6	89	1 778 220
1518324	Vásárosnamény	780	830	1 610	0	0	0	1 610	805	805	185,2	185	3 696 300
1518528	Eperjeske	279	298	577	1	1	2	579	289,5	290	66,7	67	1 338 660

KSH kód	Önkormányzat/Kistérség megnevezése	Pénzbeli támogatás		2008. évi pénzbeli támogatás (5.500 Ft/fő)	Kiegészítő gyermekvédelmi tám. pótlék		2008. évi kieg. gyermekv. tám. (8.000 Ft/fő)	2008. évi mindkét jogcím összesen (fő)	Átlag (fő) (2008. évi mindkét jogcím összesen/2)	Kerekítés (fő)	Átlag kerekített fő 23 %-a	2009. évi nyári étkeztetésnél figyelembe vehető létszám (a támogatásban részesülő gyermekek 23 %-a)	2009. évi előirányzat felosztásának összege (54 nap*370 Ft) 19.980 Ft/fő
		Július	November		Július	November							
1518591	Vaja	697	733	1 430	0	0	0	1 430	715	715	164,5	164	3 276 720
1518795	Darnó	64	64	128	0	0	0	128	64	64	14,7	15	299 700
1518874	Mátészalka	747	820	1 567	0	0	0	1 567	783,5	784	180,3	180	3 596 400
1518971	Fehérgyarmat	427	433	860	0	0	0	860	430	430	98,9	99	1 978 020
1519169	Szabolcs	45	53	98	0	0	0	98	49	49	11,3	11	219 780
1519211	Nábrád	106	127	233	0	0	0	233	116,5	117	26,9	27	539 460
1519424	Kisar	194	236	430	4	4	8	438	219	219	50,4	50	999 000
1519558	Gyúgye	12	9	21	0	0	0	21	10,5	11	2,5	3	59 940
1519655	Máriapócs	255	291	546	0	0	0	546	273	273	62,8	63	1 258 740
1519707	Buj	322	304	626	0	0	0	626	313	313	72,0	72	1 438 560
1519992	Kemecse	698	711	1 409	0	0	0	1 409	704,5	705	162,2	162	3 236 760
1520172	Tiszabездéd	409	425	834	0	0	0	834	417	417	95,9	96	1 918 080
1520260	Tivadar	31	37	68	1	1	2	70	35	35	8,1	8	159 840
1520303	Apagy	158	169	327	0	0	0	327	163,5	164	37,7	38	759 240
1520668	Mátyus	47	47	94	0	0	0	94	47	47	10,8	11	219 780
1520677	Beregsurány	60	66	126	0	0	0	126	63	63	14,5	14	279 720
1521227	Beszterec	214	205	419	0	0	0	419	209,5	210	48,3	48	959 040
1521290	Laskod	122	145	267	0	0	0	267	133,5	134	30,8	31	619 380
1521485	Nagydobos	376	398	774	0	0	0	774	387	387	89,0	89	1 778 220
1521573	Rétközberencs	275	284	559	3	3	6	565	282,5	283	65,1	65	1 298 700
1522017	Szamosbecs	55	59	114	0	0	0	114	57	57	13,1	13	259 740
1522053	Szabolcsbáka	156	167	323	0	0	0	323	161,5	162	37,3	37	739 260
1522239	Botpalád	171	170	341	0	0	0	341	170,5	171	39,3	39	779 220
1522284	Ófehértó	417	419	836	0	0	0	836	418	418	96,1	96	1 918 080
1522336	Komlódtótfalu	31	29	60	0	0	0	60	30	30	6,9	7	139 860
1522415	Fényeslitke	175	180	355	0	0	0	355	177,5	178	40,9	41	819 180
1522743	Nagycserkesz	333	370	703	3	3	6	709	354,5	355	81,7	82	1 638 360
1523250	Fábiánháza	295	301	596	0	0	0	596	298	298	68,5	69	1 378 620
1523269	Nyírmeggyes	286	293	579	0	0	0	579	289,5	290	66,7	67	1 338 660
1523524	Tiszalök	502	549	1 051	0	0	0	1 051	525,5	526	121,0	121	2 417 580
1523612	Kömörő	101	98	199	0	0	0	199	99,5	100	23,0	23	459 540
1523685	Pátyod	77	87	164	0	0	0	164	82	82	18,9	19	379 620
1523728	Kótaj	730	423	1 153	2	2	4	1 157	578,5	579	133,2	133	2 657 340
1523889	Sonkád	169	174	343	0	0	0	343	171,5	172	39,6	40	799 200
1524095	Csengersima	86	88	174	0	0	0	174	87	87	20,0	20	399 600
1524448	Tiszacsécsé	64	66	130	0	0	0	130	65	65	15,0	15	299 700

KSH kód	Önkormányzat/Kistérség megnevezése	Pénzbeli támogatás		2008. évi pénzbeli támogatás (5.500 Ft/fő)	Kiegészítő gyermekvédelmi tám. pótlék		2008. évi kieg. gyermekv. tám. (8.000 Ft/fő)	2008. évi mindkét jogcím összesen (fő)	Átlag (fő) (2008. évi mindkét jogcím összesen/2)	Kerekítés (fő)	Átlag kerekített fő 23 %-a	2009. évi nyári étkeztetésnél figyelembe vehető létszám (a támogatásban részesülő gyermekek 23 %-a)	2009. évi előirányzat felosztásának összege (54 nap*370 Ft) 19.980 Ft/fő
		Július	November		Július	November							
1524475	Tímár	274	283	557	0	0	0	557	278,5	279	64,2	64	1 278 720
1524581	Rohod	252	263	515	0	0	0	515	257,5	258	59,3	59	1 178 820
1524785	Nagykálló	913	950	1 863	0	0	0	1 863	931,5	932	214,4	214	4 275 720
1525441	Benk	84	77	161	0	0	0	161	80,5	81	18,6	19	379 620
1525636	Ibrány	935	975	1 910	1	1	2	1 912	956	956	219,9	220	4 395 600
1525928	Nyírkércs	64	60	124	0	0	0	124	62	62	14,3	14	279 720
1525973	Nyírcsászári	199	211	410	1	0	1	411	205,5	206	47,4	47	939 060
1526091	Lónya	117	120	237	0	0	0	237	118,5	119	27,4	27	539 460
1526107	Csegöld	119	119	238	0	0	0	238	119	119	27,4	27	539 460
1526365	Nyírmihálydi	567	571	1 138	0	0	0	1 138	569	569	130,9	131	2 617 380
1526480	Barabás	91	100	191	0	0	0	191	95,5	96	22,1	22	439 560
1526550	Önböly	90	97	187	0	0	0	187	93,5	94	21,6	22	439 560
1526611	Újfehértó	1 623	1 146	2 769	5	5	10	2 779	1389,5	1390	319,7	320	6 393 600
1526851	Csengerőtfalu	152	157	309	0	0	0	309	154,5	155	35,7	36	719 280
1526958	Balkány	851	1 105	1 956	1	0	1	1 957	978,5	979	225,2	225	4 495 500
1526976	Nagyhódos	9	9	18	0	0	0	18	9	9	2,1	2	39 960
1527100	Vasmegyer	293	307	600	0	0	0	600	300	300	69,0	69	1 378 620
1527119	Nemesborzova	10	8	18	0	0	0	18	9	9	2,1	2	39 960
1527146	Komoró	91	106	197	1	1	2	199	99,5	100	23,0	23	459 540
1527155	Nagyhalász	761	697	1 458	2	2	4	1 462	731	731	168,1	168	3 356 640
1527225	Kálmánháza	201	218	419	0	0	0	419	209,5	210	48,3	48	959 040
1527252	Tiszánagyfalu	235	249	484	0	0	0	484	242	242	55,7	56	1 118 880
1527261	Tisztaberek	189	191	380	0	0	0	380	190	190	43,7	44	879 120
1527322	Vámosatya	77	77	154	0	0	0	154	77	77	17,7	18	359 640
1527544	Tiszszentmárton	205	212	417	0	0	0	417	208,5	209	48,1	48	959 040
1527748	Pap	220	243	463	0	0	0	463	231,5	232	53,4	53	1 058 940
1527924	Ópályi	600	621	1 221	0	0	0	1 221	610,5	611	140,5	141	2 817 180
1527988	Nagyszekeres	109	119	228	0	0	0	228	114	114	26,2	26	519 480
1528060	Nyírtass	314	311	625	0	0	0	625	312,5	313	72,0	72	1 438 560
1528246	Beregdaróc	171	177	348	2	2	4	352	176	176	40,5	40	799 200
1528431	Kék	342	334	676	3	2	5	681	340,5	341	78,4	78	1 558 440
1528440	Nyírgelse	180	215	395	0	0	0	395	197,5	198	45,5	46	919 080
1528477	Kisléta	280	284	564	0	0	0	564	282	282	64,9	65	1 298 700
1528750	Zsarolyán	72	78	150	0	0	0	150	75	75	17,3	17	339 660
1528802	Nyírbogdány	382	395	777	2	2	4	781	390,5	391	89,9	90	1 798 200
1528893	Geszteréd	247	274	521	2	2	4	525	262,5	263	60,5	60	1 198 800



KSH kód	Önkormányzat/Kistérség megnevezése	Pénzbeli támogatás		2008. évi pénzbeli támogatás (5.500 Ft/fő)	Kiegészítő gyermekvédelmi tám. pótlék		2008. évi kieg. gyermekv. tám. (8.000 Ft/fő)	2008. évi mindkét jogcím összesen (fő)	Átlag (fő) (2008. évi mindkét jogcím összesen/2)	Kerekítés (fő)	Átlag kerekített fő 23 %-a	2009. évi nyári étkeztetésnél figyelembe vehető létszám (a támogatásban részesülő gyermekek 23 %-a)	2009. évi előirányzat felosztásának összege (54 nap*370 Ft) 19.980 Ft/fő
		Július	November		Július	November							
1528945	Győröcske	20	22	42	0	0	0	42	21	21	4,8	5	99 900
1528981	Úra	100	110	210	0	0	0	210	105	105	24,2	24	479 520
1529300	Kispalád	181	186	367	1	1	2	369	184,5	185	42,6	43	859 140
1529416	Csaroda	62	47	109	3	3	6	115	57,5	58	13,3	13	259 740
1529443	Gulács	91	193	284	0	0	0	284	142	142	32,7	33	659 340
1529559	Panyola	69	67	136	0	0	0	136	68	68	15,6	16	319 680
1529799	Méhtelek	180	177	357	1	2	3	360	180	180	41,4	41	819 180
1529911	Tákos	33	32	65	0	0	0	65	32,5	33	7,6	8	159 840
1529975	Anarcs	227	221	448	0	0	0	448	224	224	51,5	52	1 038 960
1529984	Magosliget	94	98	192	0	0	0	192	96	96	22,1	22	439 560
1530085	Szamosatárfalva	68	62	130	0	1	1	131	65,5	66	15,2	15	299 700
1530641	Csenger	670	670	1 340	8	8	16	1 356	678	678	155,9	156	3 116 880
1530979	Levelek	594	512	1 106	0	0	0	1 106	553	553	127,2	127	2 537 460
1531088	Székely	165	175	340	1	1	2	342	171	171	39,3	39	779 220
1531158	Nyírbogát	401	465	866	0	0	0	866	433	433	99,6	100	1 998 000
1531237	Szatmárcseke	373	367	740	0	0	0	740	370	370	85,1	85	1 698 300
1531273	Szamosújlak	22	20	42	0	0	0	42	21	21	4,8	5	99 900
1531398	Tyukod	417	471	888	0	0	0	888	444	444	102,1	102	2 037 960
1531404	Kállósemjén	498	365	863	1	0	1	864	432	432	99,4	99	1 978 020
1531477	Nyírfákó	82	115	197	0	0	0	197	98,5	99	22,8	23	459 540
1531750	Milota	90	285	375	1	1	2	377	188,5	189	43,5	43	859 140
1531769	Ökörítőfülpös	346	374	720	1	1	2	722	361	361	83,0	83	1 658 340
1531820	Uszik	157	159	316	0	0	0	316	158	158	36,3	36	719 280
1531857	Ramocsaháza	208	206	414	0	0	0	414	207	207	47,6	48	959 040
1531972	Paszab	308	318	626	0	0	0	626	313	313	72,0	72	1 438 560
1532328	Encsencs	467	471	938	0	0	0	938	469	469	107,9	108	2 157 840
1532452	Nyírkáta	470	476	946	0	0	0	946	473	473	108,8	109	2 177 820
1532577	Papos	160	193	353	0	0	0	353	176,5	177	40,7	41	819 180
1532656	Mezőladány	232	235	467	0	0	0	467	233,5	234	53,8	54	1 078 920
1532692	Penyige	96	95	191	0	0	0	191	95,5	96	22,1	22	439 560
1532869	Kérsemjén	59	64	123	0	0	0	123	61,5	62	14,3	14	279 720
1533145	Nyírpazony	110	127	237	0	0	0	237	118,5	119	27,4	27	539 460
1533224	Márokpapi	59	59	118	0	0	0	118	59	59	13,6	14	279 720
1533358	Terem	125	123	248	0	0	0	248	124	124	28,5	29	579 420
1533659	Újdombrád	99	105	204	0	0	0	204	102	102	23,5	23	459 540
1533747	Tiszavid	146	150	296	0	0	0	296	148	148	34,0	34	679 320

KSH kód	Önkormányzat/Kistérség megnevezése	Pénzbeli támogatás		2008. évi pénzbeli támogatás (5.500 Ft/fő)	Kiegészítő gyermekvédelmi tám. pótlék		2008. évi kieg. gyermekv. tám. (8.000 Ft/fő)	2008. évi mindkét jogcím összesen (fő)	Átlag (fő) (2008. évi mindkét jogcím összesen/2)	Kerekítés (fő)	Átlag kerekített fő 23 %-a	2009. évi nyári étkeztetésnél figyelembe vehető létszám (a támogatásban részesülő gyermekek 23 %-a)	2009. évi előirányzat felosztásának összege (54 nap*370 Ft) 19.980 Ft/fő
		Július	November		Július	November							
1533774	Gyüre	235	236	471	0	0	0	471	235,5	236	54,3	54	1 078 920
1533783	Nagyvarsány	115	118	233	0	0	0	233	116,5	117	26,9	27	539 460
1534388	Szorgalmatos	148	155	303	0	0	0	303	151,5	152	35,0	35	699 300
1600000	Jász-Nagykun-Sz. m-i önk.	0	0	0	0	0	0	0	0	0	0,0	0	0
1600019	BERETTYÓ-KÖRÖS TCÉLÚ TÁRS	0	0	0	0	0	0	0	0	0	0,0	0	0
1600028	KARCAGI TCÉLÚ KISTÉRS.T.	0	0	0	0	0	0	0	0	0	0,0	0	0
1600037	TISZAFÜRED KISTÉR.TCÉLÚ T	0	0	0	0	0	0	0	0	0	0,0	0	0
1600046	JÁZSÁGI TÖBBCÉLÚ TÁRSUL.	0	0	0	0	0	0	0	0	0	0,0	0	0
1600055	SZOLNOKI KISTÉRS.TÁRSULÁS	0	0	0	0	0	0	0	0	0	0,0	0	0
1600064	KUNSZENTMÁRTON KT.TC.TÁRS	0	0	0	0	0	0	0	0	0	0,0	0	0
1600073	TÖRÖKSZENTMIKLÓS TC.KT.	0	0	0	0	0	0	0	0	0	0,0	0	0
1602626	Martfő	234	249	483	0	0	0	483	241,5	242	55,7	56	1 118 880
1603373	Tiszapüspöki	311	326	637	7	4	11	648	324	324	74,5	75	1 498 500
1604260	Mezőtúr	1 367	1 330	2 697	16	16	32	2 729	1364,5	1365	314,0	314	6 273 720
1604923	Karcag	2 023	2 092	4 115	9	7	16	4 131	2065,5	2066	475,2	475	9 490 500
1605254	Kuncsorba	57	59	116	0	0	0	116	58	58	13,3	13	259 740
1605777	Szászberek	22	0	22	0	0	0	22	11	11	2,5	3	59 940
1605795	Cserkeszőlő	123	78	201	0	0	0	201	100,5	101	23,2	23	459 540
1605874	Szajol	223	198	421	0	0	0	421	210,5	211	48,5	49	979 020
1606318	Nagyrév	80	88	168	0	0	0	168	84	84	19,3	19	379 620
1607418	Kengyel	334	345	679	0	0	0	679	339,5	340	78,2	78	1 558 440
1607490	Tószeg	305	272	577	2	2	4	581	290,5	291	66,9	67	1 338 660
1607852	Tiszaszőlős	193	242	435	0	0	0	435	217,5	218	50,1	50	999 000
1609557	Tomajmonostora	76	85	161	0	0	0	161	80,5	81	18,6	19	379 620
1609627	Tiszatenyő	163	159	322	0	0	0	322	161	161	37,0	37	739 260
1610773	Tiszabó	876	893	1 769	4	4	8	1 777	888,5	889	204,5	204	4 075 920
1611235	Kőtelek	166	179	345	0	0	0	345	172,5	173	39,8	40	799 200
1611305	Besenyszög	190	210	400	1	0	1	401	200,5	201	46,2	46	919 080
1612423	Rákócziújfalu	184	187	371	0	0	0	371	185,5	186	42,8	43	859 140
1612441	Abádszalók	609	600	1 209	0	0	0	1 209	604,5	605	139,2	139	2 777 220
1613170	Csépa	304	311	615	0	0	0	615	307,5	308	70,8	71	1 418 580
1613514	Jászszentandrás	61	70	131	0	0	0	131	65,5	66	15,2	15	299 700
1613815	Tiszaföldvár	993	1 031	2 024	0	0	0	2 024	1012	1012	232,8	233	4 655 340
1614207	Rákócziújfalu	317	349	666	1	1	2	668	334	334	76,8	77	1 538 460
1614836	Zagyvarékas	435	430	865	1	0	1	866	433	433	99,6	100	1 998 000
1615246	Pusztamonostor	43	54	97	0	0	0	97	48,5	49	11,3	11	219 780

KSH kód	Önkormányzat/Kistérség megnevezése	Pénzbeli támogatás		2008. évi pénzbeli támogatás (5.500 Ft/fő)	Kiegészítő gyermekvédelmi tám. pótlék		2008. évi kieg. gyermekv. tám. (8.000 Ft/fő)	2008. évi mindkét jogcím összesen (fő)	Átlag (fő) (2008. évi mindkét jogcím összesen/2)	Kerekítés (fő)	Átlag kerekített fő 23 %-a	2009. évi nyári étkeztetésnél figyelembe vehető létszám (a támogatásban részesülő gyermekek 23 %-a)	2009. évi előirányzat felosztásának összege (54 nap*370 Ft) 19.980 Ft/fő
		Július	November		Július	November							
1615291	Újszász	473	536	1 009	0	0	0	1 009	504,5	505	116,2	116	2 317 680
1615574	Nagykőrö	188	185	373	0	0	0	373	186,5	187	43,0	43	859 140
1615787	Tiszaörs	196	210	406	1	1	2	408	204	204	46,9	47	939 060
1615811	Jásboldogháza	60	33	93	0	0	0	93	46,5	47	10,8	11	219 780
1616230	Tiszaderzs	191	213	404	0	0	0	404	202	202	46,5	46	919 080
1616647	Fegyvernek	830	800	1 630	5	5	10	1 640	820	820	188,6	189	3 776 220
1617145	Kenderes	533	601	1 134	0	0	0	1 134	567	567	130,4	130	2 597 400
1617695	Tiszasüly	147	143	290	1	1	2	292	146	146	33,6	34	679 320
1617978	Jásdózsza	102	109	211	1	1	2	213	106,5	107	24,6	25	499 500
1618209	Jászberény	755	850	1 605	6	6	12	1 617	808,5	809	186,1	186	3 716 280
1619813	Kétpó	58	73	131	0	0	0	131	65,5	66	15,2	15	299 700
1620181	Tiszaroff	227	237	464	0	0	0	464	232	232	53,4	53	1 058 940
1620428	Szelevény	147	147	294	4	2	6	300	150	150	34,5	35	699 300
1620446	Tiszainoka	45	46	91	0	0	0	91	45,5	46	10,6	11	219 780
1621111	Jászladány	964	990	1 954	5	6	11	1 965	982,5	983	226,1	226	4 515 480
1621157	Vezseny	53	55	108	0	0	0	108	54	54	12,4	12	239 760
1621494	Tiszasas	105	118	223	0	0	0	223	111,5	112	25,8	26	519 480
1621689	Nagyiván	114	116	230	0	0	0	230	115	115	26,5	26	519 480
1622105	Jászárokszállás	325	366	691	0	0	0	691	345,5	346	79,6	80	1 598 400
1622202	Jászapáti	1 190	1 043	2 233	10	10	20	2 253	1126,5	1127	259,2	259	5 174 820
1622567	Kunhegyes	727	773	1 500	1	1	2	1 502	751	751	172,7	173	3 456 540
1622770	Tiszabura	950	970	1 920	0	0	0	1 920	960	960	220,8	221	4 415 580
1622789	Tiszaszentimre	257	249	506	0	0	0	506	253	253	58,2	58	1 158 840
1622798	Jáskisér	1 056	0	1 056	4	0	4	1 060	530	530	121,9	122	2 437 560
1622859	Jánoshida	242	252	494	1	1	2	496	248	248	57,0	57	1 138 860
1622929	Jászágó	25	30	55	0	0	0	55	27,5	28	6,4	6	119 880
1622938	Cibakháza	508	561	1 069	0	0	0	1 069	534,5	535	123,1	123	2 457 540
1623135	Jásztelek	185	217	402	0	0	0	402	201	201	46,2	46	919 080
1623171	Kunmadaras	1 171	1 228	2 399	12	10	22	2 421	1210,5	1211	278,5	279	5 574 420
1623339	Jászfényszaru	235	252	487	7	3	10	497	248,5	249	57,3	57	1 138 860
1623579	Jászfelsőszentgyörgy	200	218	418	3	3	6	424	212	212	48,8	49	979 020
1624086	Jászivány	20	17	37	0	0	0	37	18,5	19	4,4	4	79 920
1625186	Jászkáhalma	210	167	377	4	4	8	385	192,5	193	44,4	44	879 120
1625265	Alattyan	225	262	487	0	0	0	487	243,5	244	56,1	56	1 118 880
1625919	Kisújszállás	1 130	1 152	2 282	7	7	14	2 296	1148	1148	264,0	264	5 274 720
1626286	Mezőhek	22	32	54	0	0	0	54	27	27	6,2	6	119 880

KSH kód	Önkormányzat/Kistérség megnevezése	Pénzbeli támogatás		2008. évi pénzbeli támogatás (5.500 Ft/fő)	Kiegészítő gyermekvédelmi tám. pótlék		2008. évi kieg. gyermekv. tám. (8.000 Ft/fő)	2008. évi mindkét jogcím összesen (fő)	Átlag (fő) (2008. évi mindkét jogcím összesen/2)	Kerekítés (fő)	Átlag kerekített fő 23 %-a	2009. évi nyári étkeztetésnél figyelembe vehető létszám (a támogatásban részesülő gyermekek 23 %-a)	2009. évi előirányzat felosztásának összege (54 nap*370 Ft) 19.980 Ft/fő
		Július	November		Július	November							
1627313	Törökszentmiklós	1 712	1 751	3 463	2	3	5	3 468	1734	1734	398,8	399	7 972 020
1627854	Szolnok	2 507	2 656	5 163	1	1	2	5 165	2582,5	2583	594,1	594	11 868 120
1628006	Ócsöd	316	373	689	0	0	0	689	344,5	345	79,4	79	1 578 420
1628228	Túrkeve	634	680	1 314	5	5	10	1 324	662	662	152,3	152	3 036 960
1628699	Tiszaigar	116	118	234	2	1	3	237	118,5	119	27,4	27	539 460
1629346	Tiszajenő	101	139	240	0	0	0	240	120	120	27,6	28	559 440
1629382	Órményes	88	87	175	0	0	0	175	87,5	88	20,2	20	399 600
1629726	Tiszafüred	767	796	1 563	2	2	4	1 567	783,5	784	180,3	180	3 596 400
1630234	Mesterszállás	82	96	178	0	0	0	178	89	89	20,5	20	399 600
1630304	Tiszagyenda	158	173	331	0	0	0	331	165,5	166	38,2	38	759 240
1630386	Tiszakürt	147	129	276	1	1	2	278	139	139	32,0	32	639 360
1630711	Jászalsószentgyörgy	230	251	481	0	0	0	481	240,5	241	55,4	55	1 098 900
1631866	Tiszavárkony	87	88	175	2	2	4	179	89,5	90	20,7	21	419 580
1632504	Kunszentmárton	561	601	1 162	12	11	23	1 185	592,5	593	136,4	136	2 717 280
1634005	Berekfürdő	75	76	151	0	0	0	151	75,5	76	17,5	17	339 660
1634050	Hunyadfalva	44	36	80	0	0	0	80	40	40	9,2	9	179 820
1634175	Csataszög	49	46	95	0	0	0	95	47,5	48	11,0	11	219 780
1700000	Tolna megyei önkormányzat	0	0	0	0	0	0	0	0	0	0,0	0	0
1700019	VÖLGYSÉGI TCÉLÚ KIST. T.	0	0	0	0	0	0	0	0	0	0,0	0	0
1700028	DOMBÓVÁR ÉS KÖRNY.TC.KT.T	0	0	0	0	0	0	0	0	0	0,0	0	0
1700037	PAKSI TÖBBC.KISTÉRS.TÁRS.	0	0	0	0	0	0	0	0	0	0,0	0	0
1700046	SZEKSZÁRD ÉS T.T.KT.TÁRS.	0	0	0	0	0	0	0	0	0	0,0	0	0
1700055	TAMÁSI ÉS SIMONT.T.K.TÁRS	0	0	0	0	0	0	0	0	0	0,0	0	0
1702033	Kakasd	95	94	189	2	2	4	193	96,5	97	22,3	22	439 560
1702565	Döbrököz	245	226	471	0	0	0	471	235,5	236	54,3	54	1 078 920
1702796	Nak	51	53	104	0	0	0	104	52	52	12,0	12	239 760
1702811	Miszla	31	31	62	0	0	0	62	31	31	7,1	7	139 860
1703425	Bogyiszló	147	162	309	0	0	0	309	154,5	155	35,7	36	719 280
1703869	Kistormás	17	17	34	0	0	0	34	17	17	3,9	4	79 920
1704464	Szakály	183	183	366	0	0	0	366	183	183	42,1	42	839 160
1704701	Íregszemese	202	212	414	1	1	2	416	208	208	47,8	48	959 040
1704747	Sárpilis	98	87	185	0	0	0	185	92,5	93	21,4	21	419 580
1704862	Paks	782	814	1 596	9	10	19	1 615	807,5	808	185,8	186	3 716 280
1705661	Ozora	183	224	407	0	0	0	407	203,5	204	46,9	47	939 060
1705731	Gerjen	113	129	242	0	0	0	242	121	121	27,8	28	559 440
1706017	Magyarkeszi	235	230	465	1	1	2	467	233,5	234	53,8	54	1 078 920



KSH kód	Önkormányzat/Kistérség megnevezése	Pénzbeli támogatás		2008. évi pénzbeli támogatás (5.500 Ft/fő)	Kiegészítő gyermekvédelmi tám. pótlék		2008. évi kieg. gyermekv. tám. (8.000 Ft/fő)	2008. évi mindkét jogcím összesen (fő)	Átlag (fő) (2008. évi mindkét jogcím összesen/2)	Kerekítés (fő)	Átlag kerekített fő 23 %-a	2009. évi nyári étkeztetésnél figyelembe vehető létszám (a támogatásban részesülő gyermekek 23 %-a)	2009. évi előirányzat felosztásának összege (54 nap*370 Ft) 19.980 Ft/fő
		Július	November		Július	November							
1706497	Bonyhád	533	536	1 069	11	11	22	1 091	545,5	546	125,6	126	2 517 480
1706512	Kismányok	26	22	48	0	0	0	48	24	24	5,5	6	119 880
1706558	Bölcske	133	154	287	2	2	4	291	145,5	146	33,6	34	679 320
1706637	Varsád	71	77	148	0	0	0	148	74	74	17,0	17	339 660
1706761	Nagyszékely	65	66	131	0	0	0	131	65,5	66	15,2	15	299 700
1706901	Tengelic	169	185	354	0	0	0	354	177	177	40,7	41	819 180
1707029	Mucsi	94	95	189	0	0	0	189	94,5	95	21,9	22	439 560
1707685	Dombóvár	888	939	1 827	8	7	15	1 842	921	921	211,8	212	4 235 760
1708448	Értény	213	215	428	0	0	0	428	214	214	49,2	49	979 020
1708864	Bátaszék	330	376	706	1	1	2	708	354	354	81,4	81	1 618 380
1708961	Ócsény	135	148	283	0	0	0	283	141,5	142	32,7	33	659 340
1709326	Jágónak	42	47	89	0	0	0	89	44,5	45	10,4	10	199 800
1709371	Pálfa	94	112	206	1	2	3	209	104,5	105	24,2	24	479 520
1709414	Várdomb	45	38	83	0	0	0	83	41,5	42	9,7	10	199 800
1709539	Dunaszentgyörgy	98	121	219	0	0	0	219	109,5	110	25,3	25	499 500
1709618	Pári	71	72	143	0	0	0	143	71,5	72	16,6	17	339 660
1710083	Szakes	93	102	195	0	0	0	195	97,5	98	22,5	23	459 540
1710463	Kölesd	115	130	245	0	1	1	246	123	123	28,3	28	559 440
1711031	Tolnanémedi	49	66	115	0	0	0	115	57,5	58	13,3	13	259 740
1711563	Alsónyék	83	96	179	0	0	0	179	89,5	90	20,7	21	419 580
1711688	Díósberény	23	22	45	0	0	0	45	22,5	23	5,3	5	99 900
1711712	Báta	213	220	433	0	0	0	433	216,5	217	49,9	50	999 000
1711970	Bikács	42	47	89	0	0	0	89	44,5	45	10,4	10	199 800
1711998	Csibrák	44	42	86	0	0	0	86	43	43	9,9	10	199 800
1712326	Györköny	35	40	75	0	0	0	75	37,5	38	8,7	9	179 820
1713620	Mucsfa	54	47	101	0	0	0	101	50,5	51	11,7	12	239 760
1713709	Nagyszokoly	99	137	236	1	1	2	238	119	119	27,4	27	539 460
1714030	Nagymányok	127	121	248	0	0	0	248	124	124	28,5	29	579 420
1714100	Kajdacs	142	144	286	0	0	0	286	143	143	32,9	33	659 340
1714164	Harc	49	51	100	0	0	0	100	50	50	11,5	12	239 760
1714304	Závod	32	30	62	0	0	0	62	31	31	7,1	7	139 860
1714605	Lápfő	37	37	74	0	0	0	74	37	37	8,5	9	179 820
1714711	Szálka	5	7	12	0	0	0	12	6	6	1,4	1	19 980
1714818	Bonyhádvarasd	19	17	36	0	0	0	36	18	18	4,1	4	79 920
1715006	Németkér	147	149	296	0	0	0	296	148	148	34,0	34	679 320
1715316	Szakadát	21	26	47	0	0	0	47	23,5	24	5,5	6	119 880

KSH kód	Önkormányzat/Kistérség megnevezése	Pénzbeli támogatás		2008. évi pénzbeli támogatás (5.500 Ft/fő)	Kiegészítő gyermekvédelmi tám. pótlék		2008. évi kieg. gyermekv. tám. (8.000 Ft/fő)	2008. évi mindkét jogcím összesen (fő)	Átlag (fő) (2008. évi mindkét jogcím összesen/2)	Kerekítés (fő)	Átlag kerekített fő 23 %-a	2009. évi nyári étkeztetésnél figyelembe vehető létszám (a támogatásban részesülő gyermekek 23 %-a)	2009. évi előirányzat felosztásának összege (54 nap*370 Ft) 19.980 Ft/fő
		Július	November		Július	November							
1715459	Regöly	71	61	132	0	0	0	132	66	66	15,2	15	299 700
1715820	Felsónána	52	57	109	0	3	3	112	56	56	12,9	13	259 740
1716452	Nagyvejke	4	4	8	0	0	0	8	4	4	0,9	1	19 980
1716814	Szedres	136	89	225	0	4	4	229	114,5	115	26,5	26	519 480
1717640	Keszőhidegkút	17	19	36	0	0	0	36	18	18	4,1	4	79 920
1717710	Kisdorog	49	52	101	0	0	0	101	50,5	51	11,7	12	239 760
1717914	Felsőnyék	112	117	229	0	0	0	229	114,5	115	26,5	26	519 480
1717950	Füreged	174	190	364	0	0	0	364	182	182	41,9	42	839 160
1718263	Szárzsd	21	26	47	0	0	0	47	23,5	24	5,5	6	119 880
1718388	Nagydorog	224	233	457	1	1	2	459	229,5	230	52,9	53	1 058 940
1718917	Murga	6	5	11	0	0	0	11	5,5	6	1,4	1	19 980
1718962	Kaposszekcső	73	69	142	0	0	0	142	71	71	16,3	16	319 680
1718980	Fadd	395	441	836	1	1	2	838	419	419	96,4	96	1 918 080
1719202	Duzs	46	42	88	0	0	0	88	44	44	10,1	10	199 800
1719284	Cikó	75	74	149	1	0	1	150	75	75	17,3	17	339 660
1719585	Pincehely	124	142	266	0	0	0	266	133	133	30,6	31	619 380
1719938	Pusztahencse	110	123	233	0	0	0	233	116,5	117	26,9	27	539 460
1720507	Kurd	98	104	202	0	0	0	202	101	101	23,2	23	459 540
1720561	Újireg	35	38	73	1	1	2	75	37,5	38	8,7	9	179 820
1720701	Mórág	132	137	269	0	0	0	269	134,5	135	31,1	31	619 380
1720783	Simontornya	291	289	580	6	8	14	594	297	297	68,3	68	1 358 640
1720817	Sárszentlőrinc	108	120	228	0	0	0	228	114	114	26,2	26	519 480
1721184	Koppányszántó	41	39	80	0	0	0	80	40	40	9,2	9	179 820
1721360	Údvari	54	55	109	0	0	0	109	54,5	55	12,7	13	259 740
1721625	Zomba	99	107	206	1	1	2	208	104	104	23,9	24	479 520
1721731	Kéty	21	13	34	1	1	2	36	18	18	4,1	4	79 920
1722433	Kocsola	261	260	521	0	0	0	521	260,5	261	60,0	60	1 198 800
1722761	Szekszárd	1 115	1 047	2 162	5	4	9	2 171	1085,5	1086	249,8	250	4 995 000
1723296	Kapospula	28	45	73	0	0	0	73	36,5	37	8,5	9	179 820
1723791	Kalazná	29	31	60	0	0	0	60	30	30	6,9	7	139 860
1724192	Fácánkert	49	54	103	0	0	0	103	51,5	52	12,0	12	239 760
1724411	Lengyel	36	39	75	0	0	0	75	37,5	38	8,7	9	179 820
1724563	Tamási	352	379	731	1	1	2	733	366,5	367	84,4	84	1 678 320
1724989	Decs	339	372	711	4	6	10	721	360,5	361	83,0	83	1 658 340
1725274	Tolna	521	521	1 042	7	7	14	1 056	528	528	121,4	121	2 417 580
1725539	Györe	53	58	111	2	2	4	115	57,5	58	13,3	13	259 740

KSH kód	Önkormányzat/Kistérség megnevezése	Pénzbeli támogatás		2008. évi pénzbeli támogatás (5.500 Ft/fő)	Kiegészítő gyermekvédelmi tám. pótlék		2008. évi kieg. gyermekv. tám. (8.000 Ft/fő)	2008. évi mindkét jogcím összesen (fő)	Átlag (fő) (2008. évi mindkét jogcím összesen/2)	Kerekítés (fő)	Átlag kerekített fő 23 %-a	2009. évi nyári étkeztetésnél figyelembe vehető létszám (a támogatásban részesülő gyermekek 23 %-a)	2009. évi előirányzat felosztásának összege (54 nap*370 Ft) 19.980 Ft/fő
		Július	November		Július	November							
1725645	Sióagárd	29	32	61	0	0	0	61	30,5	31	7,1	7	139 860
1726055	Högyész	242	248	490	0	0	0	490	245	245	56,4	56	1 118 880
1726125	Aparhant	88	84	172	0	0	0	172	86	86	19,8	20	399 600
1726727	Grábóc	13	21	34	0	0	0	34	17	17	3,9	4	79 920
1727182	Nagykónyi	79	135	214	0	1	1	215	107,5	108	24,8	25	499 500
1727711	Izmény	62	57	119	0	0	0	119	59,5	60	13,8	14	279 720
1727766	Kisszékelly	39	37	76	0	0	0	76	38	38	8,7	9	179 820
1728662	Belecska	15	19	34	0	0	0	34	17	17	3,9	4	79 920
1728909	Bátaapáti	64	54	118	0	0	0	118	59	59	13,6	14	279 720
1729124	Várong	13	18	31	0	0	0	31	15,5	16	3,7	4	79 920
1729230	Dalmánd	133	146	279	1	0	1	280	140	140	32,2	32	639 360
1729337	Madocsa	74	90	164	0	0	0	164	82	82	18,9	19	379 620
1729665	Alsónána	47	48	95	1	1	2	97	48,5	49	11,3	11	219 780
1730094	Csikóstötös	50	51	101	0	0	0	101	50,5	51	11,7	12	239 760
1730289	Gyöng	61	109	170	0	0	0	170	85	85	19,6	20	399 600
1730359	Gyulaj	247	263	510	3	1	4	514	257	257	59,1	59	1 178 820
1730562	Medina	77	87	164	1	0	1	165	82,5	83	19,1	19	379 620
1731185	Kisvejte	79	81	160	0	0	0	160	80	80	18,4	18	359 640
1731459	Tevel	98	100	198	0	0	0	198	99	99	22,8	23	459 540
1731501	Dunaföldvár	346	373	719	3	1	4	723	361,5	362	83,3	83	1 658 340
1732735	Áttala	57	66	123	0	0	0	123	61,5	62	14,3	14	279 720
1732850	Váralja	103	115	218	0	0	0	218	109	109	25,1	25	499 500
1733349	Möcsény	35	51	86	0	0	0	86	43	43	9,9	10	199 800
1733570	Pörböly	25	30	55	0	0	0	55	27,5	28	6,4	6	119 880
1800000	Vas megyei önkormányzat	0	0	0	0	0	0	0	0	0	0,0	0	0
1800019	KPSZEG ÉS VK.TCÉLÚ KT. T.	0	0	0	0	0	0	0	0	0	0,0	0	0
1800028	"VASI HEGYHÁT" TF.ÖNK.T.V	0	0	0	0	0	0	0	0	0	0,0	0	0
1800037	CELLDÖMÖLKI KT.Ö.TCÉLÚ T.	0	0	0	0	0	0	0	0	0	0,0	0	0
1800046	SZTG.V.ÉS TÉR.TC.KIST.T.S	0	0	0	0	0	0	0	0	0	0,0	0	0
1800055	F.-RÉPCEMENT TC.KT.TÁRS.C	0	0	0	0	0	0	0	0	0	0,0	0	0
1800064	KÖRMEND ÉS KISTÉR.TC.KT.T	0	0	0	0	0	0	0	0	0	0,0	0	0
1800073	SÁRVÁR ÉS KISTÉR.TC.KT.TÁ	0	0	0	0	0	0	0	0	0	0,0	0	0
1800082	SZOMBATHELYI KIST.TC.TÁRS	0	0	0	0	0	0	0	0	0	0,0	0	0
1800091	PRSEGI TÖBBC.KIST.	0	0	0	0	0	0	0	0	0	0,0	0	0
1802042	Narda	4	4	8	0	0	0	8	4	4	0,9	1	19 980
1802246	Vát	17	17	34	0	0	0	34	17	17	3,9	4	79 920

KSH kód	Önkormányzat/Kistérség megnevezése	Pénzbeli támogatás		2008. évi pénzbeli támogatás (5.500 Ft/fő)	Kiegészítő gyermekvédelmi tám. pótlék		2008. évi kieg. gyermekv. tám. (8.000 Ft/fő)	2008. évi mindkét jogcím összesen (fő)	Átlag (fő) (2008. évi mindkét jogcím összesen/2)	Kerekítés (fő)	Átlag kerekített fő 23 %-a	2009. évi nyári étkeztetésnél figyelembe vehető létszám (a támogatásban részesülő gyermekek 23 %-a)	2009. évi előirányzat felosztásának összege (54 nap*370 Ft) 19.980 Ft/fő
		Július	November		Július	November							
1802431	Bük	90	93	183	0	0	0	183	91,5	92	21,2	21	419 580
1802440	Szatta	0	0	0	0	0	0	0	0	0	0,0	0	0
1802501	Kisunyom	0	1	1	0	0	0	1	0,5	1	0,2	0	0
1802574	Kenéz	8	9	17	0	0	0	17	8,5	9	2,1	2	39 960
1802839	Nemeskocs	9	9	18	0	0	0	18	9	9	2,1	2	39 960
1802884	Vasalja	1	1	2	0	0	0	2	1	1	0,2	0	0
1802927	Duka	14	15	29	0	0	0	29	14,5	15	3,5	3	59 940
1803009	Szombathely	1 602	1 686	3 288	21	24	45	3 333	1666,5	1667	383,4	383	7 652 340
1803036	Döröske	0	0	0	0	0	0	0	0	0	0,0	0	0
1803090	Borgáta	0	1	1	0	0	0	1	0,5	1	0,2	0	0
1803142	Vönöck	19	20	39	0	0	0	39	19,5	20	4,6	5	99 900
1803197	Rábahídvég	53	57	110	0	0	0	110	55	55	12,7	13	259 740
1803221	Magyarlak	21	23	44	0	0	0	44	22	22	5,1	5	99 900
1803294	Molnascsezöd	18	18	36	0	0	0	36	18	18	4,1	4	79 920
1803674	Nemeskeresztúr	7	4	11	0	0	0	11	5,5	6	1,4	1	19 980
1803911	Csákánydoroszló	49	46	95	0	0	0	95	47,5	48	11,0	11	219 780
1804190	Köcsk	4	4	8	0	0	0	8	4	4	0,9	1	19 980
1804224	Csörötnek	72	69	141	0	0	0	141	70,5	71	16,3	16	319 680
1804640	Kám	4	5	9	0	0	0	9	4,5	5	1,2	1	19 980
1804695	Vasvár	163	164	327	0	0	0	327	163,5	164	37,7	38	759 240
1805023	Bozsok	0	0	0	0	0	0	0	0	0	0,0	0	0
1805102	Balogunyom	24	25	49	0	0	0	49	24,5	25	5,8	6	119 880
1805166	Tömörd	12	14	26	0	0	0	26	13	13	3,0	3	59 940
1805476	Bő	3	3	6	0	0	0	6	3	3	0,7	1	19 980
1805713	Harasztifalu	9	0	9	0	0	0	9	4,5	5	1,2	1	19 980
1805740	Köszegdoroszló	1	1	2	0	0	0	2	1	1	0,2	0	0
1805953	Kissomlyó	14	15	29	0	0	0	29	14,5	15	3,5	3	59 940
1806248	Pinkamindszent	6	6	12	0	0	0	12	6	6	1,4	1	19 980
1806390	Bozzai	9	13	22	0	0	0	22	11	11	2,5	3	59 940
1806406	Jákfa	2	4	6	0	0	0	6	3	3	0,7	1	19 980
1806716	Nádasd	53	58	111	0	0	0	111	55,5	56	12,9	13	259 740
1807162	Pácsony	20	19	39	0	0	0	39	19,5	20	4,6	5	99 900
1807171	Sorkifalud	27	28	55	0	0	0	55	27,5	28	6,4	6	119 880
1807214	Acsád	6	12	18	0	0	0	18	9	9	2,1	2	39 960
1807278	Püspökmolnári	20	22	42	1	1	2	44	22	22	5,1	5	99 900
1807296	Bögöte	6	11	17	0	0	0	17	8,5	9	2,1	2	39 960



KSH kód	Önkormányzat/Kistérség megnevezése	Pénzbeli támogatás		2008. évi pénzbeli támogatás (5.500 Ft/fő)	Kiegészítő gyermekvédelmi tám. pótlék		2008. évi kieg. gyermekv. tám. (8.000 Ft/fő)	2008. évi mindkét jogcím összesen (fő)	Átlag (fő) (2008. évi mindkét jogcím összesen/2)	Kerekítés (fő)	Átlag kerekített fő 23 %-a	2009. évi nyári étkeztetésnél figyelembe vehető létszám (a támogatásban részesülő gyermekek 23 %-a)	2009. évi előirányzat felosztásának összege (54 nap*370 Ft) 19.980 Ft/fő
		Július	November		Július	November							
1807551	Rádóckölked	4	0	4	0	0	0	4	2	2	0,5	0	0
1807667	Oszkó	23	25	48	0	0	0	48	24	24	5,5	6	119 880
1807940	Viszák	1	6	7	0	0	0	7	3,5	4	0,9	1	19 980
1807977	Ispánk	2	2	4	0	0	0	4	2	2	0,5	0	0
1808013	Felsőjánosfa	0	2	2	0	0	0	2	1	1	0,2	0	0
1808226	Hegyhátszentpéter	10	11	21	0	0	0	21	10,5	11	2,5	3	59 940
1808271	Cák	7	6	13	0	0	0	13	6,5	7	1,6	2	39 960
1808873	Apátistvánfalva	6	5	11	0	0	0	11	5,5	6	1,4	1	19 980
1808882	Peresznye	3	5	8	0	0	0	8	4	4	0,9	1	19 980
1809070	Csénye	11	13	24	0	0	0	24	12	12	2,8	3	59 940
1809195	Vásárosmiske	6	6	12	0	0	0	12	6	6	1,4	1	19 980
1809229	Tokores	7	7	14	0	0	0	14	7	7	1,6	2	39 960
1809283	Nagygeresd	2	2	4	0	0	0	4	2	2	0,5	0	0
1809672	Nemesrephollós	3	6	9	0	0	0	9	4,5	5	1,2	1	19 980
1809724	Győrvar	37	39	76	0	0	0	76	38	38	8,7	9	179 820
1809788	Sárfimizdó	0	1	1	0	0	0	1	0,5	1	0,2	0	0
1809876	Chernelházaadamonya	0	0	0	0	0	0	0	0	0	0,0	0	0
1809937	Kenyeri	17	18	35	1	1	2	37	18,5	19	4,4	4	79 920
1810223	Szalafő	14	15	29	0	0	0	29	14,5	15	3,5	3	59 940
1810232	Egyházashetye	17	15	32	0	0	0	32	16	16	3,7	4	79 920
1810278	Sé	16	24	40	0	0	0	40	20	20	4,6	5	99 900
1810311	Pusztacsó	5	2	7	0	0	0	7	3,5	4	0,9	1	19 980
1810384	Bejczygyertyános	13	9	22	0	0	0	22	11	11	2,5	3	59 940
1810579	Sajtoskál	0	0	0	0	0	0	0	0	0	0,0	0	0
1810597	Rum	18	25	43	0	0	0	43	21,5	22	5,1	5	99 900
1810630	Priszentpéter	37	35	72	0	0	0	72	36	36	8,3	8	159 840
1810676	Halogy	21	22	43	0	0	0	43	21,5	22	5,1	5	99 900
1810843	Nick	20	19	39	0	0	0	39	19,5	20	4,6	5	99 900
1810913	Karakó	10	9	19	0	0	0	19	9,5	10	2,3	2	39 960
1811147	Kisrákos	4	4	8	0	0	0	8	4	4	0,9	1	19 980
1811156	Gör	0	0	0	0	0	0	0	0	0	0,0	0	0
1811387	Ikervár	23	28	51	0	0	0	51	25,5	26	6,0	6	119 880
1811572	Petőmhályfa	14	17	31	1	0	1	32	16	16	3,7	4	79 920
1811633	Vasszentmihály	0	14	14	0	2	2	16	8	8	1,8	2	39 960
1811651	Bögöt	7	7	14	0	0	0	14	7	7	1,6	2	39 960
1811679	Jánosháza	121	126	247	0	0	0	247	123,5	124	28,5	29	579 420

KSH kód	Önkormányzat/Kistérség megnevezése	Pénzbeli támogatás		2008. évi pénzbeli támogatás (5.500 Ft/fő)	Kiegészítő gyermekvédelmi tám. pótlék		2008. évi kieg. gyermekv. tám. (8.000 Ft/fő)	2008. évi mindkét jogcím összesen (fő)	Átlag (fő) (2008. évi mindkét jogcím összesen/2)	Kerekítés (fő)	Átlag kerekített fő 23 %-a	2009. évi nyári étkeztetésnél figyelembe vehető létszám (a támogatásban részesülő gyermekek 23 %-a)	2009. évi előirányzat felosztásának összege (54 nap*370 Ft) 19.980 Ft/fő
		Július	November		Július	November							
1811943	Gyöngyösfalu	30	39	69	0	0	0	69	34,5	35	8,1	8	159 840
1812043	Ölbő	22	31	53	0	0	0	53	26,5	27	6,2	6	119 880
1812104	Vasszilvagy	19	28	47	0	3	3	50	25	25	5,8	6	119 880
1812140	Csepreg	127	128	255	0	0	0	255	127,5	128	29,4	29	579 420
1812247	Kemenesmagasi	45	55	100	0	0	0	100	50	50	11,5	12	239 760
1812292	Zsenye	0	0	0	0	0	0	0	0	0	0,0	0	0
1812317	Andrásfa	29	30	59	0	0	0	59	29,5	30	6,9	7	139 860
1812335	Tompaládony	0	0	0	0	0	0	0	0	0	0,0	0	0
1812724	Csehimindszent	41	41	82	0	0	0	82	41	41	9,4	9	179 820
1812733	Horvátlövő	1	1	2	0	0	0	2	1	1	0,2	0	0
1813028	Kondorfa	7	3	10	0	0	0	10	5	5	1,2	1	19 980
1813426	Kemenesmihályfa	14	16	30	1	1	2	32	16	16	3,7	4	79 920
1813453	Primagyárosd	7	10	17	0	0	0	17	8,5	9	2,1	2	39 960
1813532	Körmend	304	306	610	6	6	12	622	311	311	71,5	72	1 438 560
1813587	Felsőcsatár	11	11	22	0	0	0	22	11	11	2,5	3	59 940
1813684	Perenye	0	0	0	0	0	0	0	0	0	0,0	0	0
1813958	Ják	71	76	147	2	2	4	151	75,5	76	17,5	17	339 660
1814021	Lukácsháza	16	24	40	0	0	0	40	20	20	4,6	5	99 900
1814067	Pápoc	4	4	8	0	0	0	8	4	4	0,9	1	19 980
1814809	Mersevát	23	14	37	0	0	0	37	18,5	19	4,4	4	79 920
1814988	Pecöl	12	15	27	0	0	0	27	13,5	14	3,2	3	59 940
1814997	Hegyháthodász	11	14	25	0	0	0	25	12,5	13	3,0	3	59 940
1815060	Nagymizdó	0	3	3	0	0	0	3	1,5	2	0,5	0	0
1815334	Vasgerszeg	13	7	20	0	0	0	20	10	10	2,3	2	39 960
1815486	Kiszsidány	0	0	0	0	0	0	0	0	0	0,0	0	0
1815671	Pósfa	15	0	15	1	0	1	16	8	8	1,8	2	39 960
1815723	Mesteri	2	2	4	0	0	0	4	2	2	0,5	0	0
1815990	Daraboshegy	0	0	0	0	0	0	0	0	0	0,0	0	0
1816151	Dozmat	4	4	8	0	0	0	8	4	4	0,9	1	19 980
1816212	Tanakajd	28	25	53	0	0	0	53	26,5	27	6,2	6	119 880
1816504	Szaknyér	0	0	0	0	0	0	0	0	0	0,0	0	0
1816832	Kőszeg	297	304	601	3	2	5	606	303	303	69,7	70	1 398 600
1816887	Horvátzsidány	22	20	42	0	0	0	42	21	21	4,8	5	99 900
1816911	Kemeneskápolna	10	10	20	0	0	0	20	10	10	2,3	2	39 960
1817020	Bajánsenye	20	17	37	1	1	2	39	19,5	20	4,6	5	99 900
1817093	Orfalu	0	0	0	0	0	0	0	0	0	0,0	0	0

KSH kód	Önkormányzat/Kistérség megnevezése	Pénzbeli támogatás		2008. évi pénzbeli támogatás (5.500 Ft/fő)	Kiegészítő gyermekvédelmi tám. pótlék		2008. évi kieg. gyermekv. tám. (8.000 Ft/fő)	2008. évi mindkét jogcím összesen (fő)	Átlag (fő) (2008. évi mindkét jogcím összesen/2)	Kerekítés (fő)	Átlag kerekített fő 23 %-a	2009. évi nyári étkeztetésnél figyelembe vehető létszám (a támogatásban részesülő gyermekek 23 %-a)	2009. évi előirányzat felosztásának összege (54 nap*370 Ft) 19.980 Ft/fő
		Július	November		Július	November							
1817288	Magyarszecsöd	17	19	36	0	0	0	36	18	18	4,1	4	79 920
1817367	Nárai	10	9	19	0	0	0	19	9,5	10	2,3	2	39 960
1817729	Szarvaskend	3	3	6	0	0	0	6	3	3	0,7	1	19 980
1817996	Rábatötös	4	1	5	0	0	0	5	2,5	3	0,7	1	19 980
1818032	Hegyhátszentjakab	3	7	10	0	0	0	10	5	5	1,2	1	19 980
1818430	Velemér	0	0	0	0	0	0	0	0	0	0,0	0	0
1818883	Salköveskút	4	5	9	0	0	0	9	4,5	5	1,2	1	19 980
1819345	Kétvölgy	8	8	16	0	0	0	16	8	8	1,8	2	39 960
1819488	Csehi	22	30	52	0	0	0	52	26	26	6,0	6	119 880
1819521	Szőce	30	26	56	0	0	0	56	28	28	6,4	6	119 880
1819743	Olaszfa	54	45	99	0	0	0	99	49,5	50	11,5	12	239 760
1819761	Kerkákapolna	1	1	2	0	0	0	2	1	1	0,2	0	0
1820084	Kemenesszentmárton	4	5	9	0	0	0	9	4,5	5	1,2	1	19 980
1820109	Köszegszerdahely	3	5	8	0	0	0	8	4	4	0,9	1	19 980
1820349	Vashosszúfalu	3	3	6	0	0	0	6	3	3	0,7	1	19 980
1820367	Pornóapáti	8	8	16	0	0	0	16	8	8	1,8	2	39 960
1820394	Vasasszonyfa	8	8	16	0	0	0	16	8	8	1,8	2	39 960
1820695	Döbörhegy	5	5	10	0	0	0	10	5	5	1,2	1	19 980
1820880	Hosszúpereszteg	11	0	11	0	0	0	11	5,5	6	1,4	1	19 980
1820932	Szakonyfalu	32	30	62	0	0	0	62	31	31	7,1	7	139 860
1820996	Kemenespálfa	43	46	89	0	0	0	89	44,5	45	10,4	10	199 800
1821254	Szentpéterfa	22	24	46	0	0	0	46	23	23	5,3	5	99 900
1821306	Sárvár	221	249	470	0	0	0	470	235	235	54,1	54	1 078 920
1821537	Úraiújfalu	8	9	17	0	0	0	17	8,5	9	2,1	2	39 960
1821643	Zsédény	2	2	4	0	0	0	4	2	2	0,5	0	0
1821838	Hegyhátszentmárton	0	0	0	0	0	0	0	0	0	0,0	0	0
1822044	Ólmod	0	0	0	0	0	0	0	0	0	0,0	0	0
1822318	Nyőgér	7	6	13	0	0	0	13	6,5	7	1,6	2	39 960
1822390	Csöngé	18	0	18	2	0	2	20	10	10	2,3	2	39 960
1822549	Alsószőlnök	3	9	12	0	0	0	12	6	6	1,4	1	19 980
1822716	Kemestaródfa	0	0	0	0	0	0	0	0	0	0,0	0	0
1822725	Alsóújlak	19	28	47	0	0	0	47	23,5	24	5,5	6	119 880
1822983	Sótony	7	7	14	0	0	0	14	7	7	1,6	2	39 960
1823108	Pankasz	30	35	65	0	0	0	65	32,5	33	7,6	8	159 840
1823287	Felsőszőlnök	14	18	32	0	0	0	32	16	16	3,7	4	79 920
1823320	Nemescsó	7	8	15	0	0	0	15	7,5	8	1,8	2	39 960

KSH kód	Önkormányzat/Kistérség megnevezése	Pénzbeli támogatás		2008. évi pénzbeli támogatás (5.500 Ft/fő)	Kiegészítő gyermekvédelmi tám. pótlék		2008. évi kieg. gyermekv. tám. (8.000 Ft/fő)	2008. évi mindkét jogcím összesen (fő)	Átlag (fő) (2008. évi mindkét jogcím összesen/2)	Kerekítés (fő)	Átlag kerekített fő 23 %-a	2009. évi nyári étkeztetésnél figyelembe vehető létszám (a támogatásban részesülő gyermekek 23 %-a)	2009. évi előirányzat felosztásának összege (54 nap*370 Ft) 19.980 Ft/fő
		Július	November		Július	November							
1823816	Csempeszkopács	8	16	24	0	0	0	24	12	12	2,8	3	59 940
1823861	Rátót	3	3	6	0	0	0	6	3	3	0,7	1	19 980
1824059	Nemeskolta	7	9	16	0	0	0	16	8	8	1,8	2	39 960
1824183	Gencsapáti	27	27	54	1	1	2	56	28	28	6,4	6	119 880
1824484	Kemenessőmjén	4	4	8	0	0	0	8	4	4	0,9	1	19 980
1824509	Nemesbőd	21	21	42	0	0	0	42	21	21	4,8	5	99 900
1824800	Sőpte	3	9	12	0	0	0	12	6	6	1,4	1	19 980
1824837	Nagytilaj	14	15	29	0	0	0	29	14,5	15	3,5	3	59 940
1825423	Magyarszombatfa	11	10	21	0	0	0	21	10,5	11	2,5	3	59 940
1825760	Meggyeskovács	36	41	77	0	0	0	77	38,5	39	9,0	9	179 820
1825946	Egyházasadóc	16	17	33	0	0	0	33	16,5	17	3,9	4	79 920
1825982	Vassurány	16	16	32	0	0	0	32	16	16	3,7	4	79 920
1826000	Velem	15	18	33	0	0	0	33	16,5	17	3,9	4	79 920
1826046	Köszegpaty	8	5	13	0	0	0	13	6,5	7	1,6	2	39 960
1826064	Csipkerek	26	27	53	0	0	0	53	26,5	27	6,2	6	119 880
1826073	Rábapaty	23	25	48	0	0	0	48	24	24	5,5	6	119 880
1826143	Nagysimonyi	30	29	59	1	1	2	61	30,5	31	7,1	7	139 860
1826152	Gérce	42	51	93	0	0	0	93	46,5	47	10,8	11	219 780
1826240	Nemesládony	0	2	2	0	0	0	2	1	1	0,2	0	0
1826426	Vép	85	86	171	0	0	0	171	85,5	86	19,8	20	399 600
1826596	Kercaszomor	9	9	18	0	0	0	18	9	9	2,1	2	39 960
1826620	Katafa	8	7	15	0	0	0	15	7,5	8	1,8	2	39 960
1826736	Rábagyarmat	25	26	51	0	0	0	51	25,5	26	6,0	6	119 880
1826763	Simaság	4	8	12	0	0	0	12	6	6	1,4	1	19 980
1826772	Csánig	2	5	7	0	0	0	7	3,5	4	0,9	1	19 980
1826806	Rönök	39	43	82	3	6	9	91	45,5	46	10,6	11	219 780
1827030	Gyanógeregye	7	6	13	0	0	0	13	6,5	7	1,6	2	39 960
1827094	Cellőmölk	415	427	842	3	2	5	847	423,5	424	97,5	98	1 958 040
1827289	Magyarnadalja	2	5	7	0	0	0	7	3,5	4	0,9	1	19 980
1827793	Szergény	24	26	50	0	0	0	50	25	25	5,8	6	119 880
1827960	Sorkikápolna	17	17	34	0	0	0	34	17	17	3,9	4	79 920
1827997	Szemenye	3	3	6	0	0	0	6	3	3	0,7	1	19 980
1828626	Répcseszentgyörgy	0	0	0	0	0	0	0	0	0	0,0	0	0
1828796	Egervölgy	18	14	32	0	0	0	32	16	16	3,7	4	79 920
1829081	Lócs	0	0	0	0	0	0	0	0	0	0,0	0	0
1829203	Boba	0	58	58	0	0	0	58	29	29	6,7	7	139 860



KSH kód	Önkormányzat/Kistérség megnevezése	Pénzbeli támogatás		2008. évi pénzbeli támogatás (5.500 Ft/fő)	Kiegészítő gyermekvédelmi tám. pótlék		2008. évi kieg. gyermekv. tám. (8.000 Ft/fő)	2008. évi mindkét jogcím összesen (fő)	Átlag (fő) (2008. évi mindkét jogcím összesen/2)	Kerekítés (fő)	Átlag kerekített fő 23 %-a	2009. évi nyári étkeztetésnél figyelembe vehető létszám (a támogatásban részesülő gyermekek 23 %-a)	2009. évi előirányzat felosztásának összege (54 nap*370 Ft) 19.980 Ft/fő
		Július	November		Július	November							
1829373	Vasszécseny	32	31	63	0	0	0	63	31,5	32	7,4	7	139 860
1829452	Halastó	1	1	2	0	0	0	2	1	1	0,2	0	0
1829504	Iklanberény	0	0	0	0	0	0	0	0	0	0,0	0	0
1829568	Telekes	61	64	125	0	0	0	125	62,5	63	14,5	14	279 720
1829692	Sorokpolány	33	40	73	0	0	0	73	36,5	37	8,5	9	179 820
1829841	Felsőmarác	0	1	1	0	0	0	1	0,5	1	0,2	0	0
1829869	Nagyrákos	15	23	38	0	0	0	38	19	19	4,4	4	79 920
1829878	Torony	55	66	121	0	0	0	121	60,5	61	14,0	14	279 720
1829896	Porpác	0	3	3	0	0	0	3	1,5	2	0,5	0	0
1829957	Káld	51	54	105	0	0	0	105	52,5	53	12,2	12	239 760
1830216	Hegyhátsál	8	8	16	0	0	0	16	8	8	1,8	2	39 960
1830429	Egyházashollós	9	11	20	0	0	0	20	10	10	2,3	2	39 960
1830599	Mikosszéplak	27	36	63	0	0	0	63	31,5	32	7,4	7	139 860
1830702	Vaskeresztes	5	5	10	0	0	0	10	5	5	1,2	1	19 980
1830748	Sitke	3	0	3	0	0	0	3	1,5	2	0,5	0	0
1830872	Megyehid	3	3	6	0	0	0	6	3	3	0,7	1	19 980
1830881	Répcelak	23	22	45	0	0	0	45	22,5	23	5,3	5	99 900
1830906	Gasztony	5	5	10	0	0	0	10	5	5	1,2	1	19 980
1830942	Gersekarát	50	53	103	0	0	0	103	51,5	52	12,0	12	239 760
1831051	Vámoscsalád	8	7	15	0	0	0	15	7,5	8	1,8	2	39 960
1831556	Nemesmedves	5	5	10	0	0	0	10	5	5	1,2	1	19 980
1831583	Szentgotthárd	138	130	268	0	0	0	268	134	134	30,8	31	619 380
1831680	Ivác	18	23	41	0	0	0	41	20,5	21	4,8	5	99 900
1831875	Mesterháza	0	0	0	0	0	0	0	0	0	0,0	0	0
1832036	Keléd	4	0	4	0	0	0	4	2	2	0,5	0	0
1832045	Táplánszentkereszt	54	66	120	0	6	6	126	63	63	14,5	14	279 720
1832124	Bérbaltavár	76	81	157	0	0	0	157	78,5	79	18,2	18	359 640
1832188	Hegyfalu	22	20	42	0	0	0	42	21	21	4,8	5	99 900
1832629	Ostffyasszonyfa	22	19	41	0	0	0	41	20,5	21	4,8	5	99 900
1832832	Meszlen	0	8	8	0	0	0	8	4	4	0,9	1	19 980
1832920	Nagykölked	23	0	23	0	0	0	23	11,5	12	2,8	3	59 940
1832984	Bucusu	7	9	16	0	0	0	16	8	8	1,8	2	39 960
1833172	Szeleste	18	0	18	0	0	0	18	9	9	2,1	2	39 960
1834087	Tormásliget	14	14	28	0	0	0	28	14	14	3,2	3	59 940
1900000	Veszprém megyei önk.	0	0	0	0	0	0	0	0	0	0,0	0	0
1900019	VÁRPALOTA TCÉLŰ KT. T.	0	0	0	0	0	0	0	0	0	0,0	0	0

KSH kód	Önkormányzat/Kistérség megnevezése	Pénzbeli támogatás		2008. évi pénzbeli támogatás (5.500 Ft/fő)	Kiegészítő gyermekvédelmi tám. pótlék		2008. évi kieg. gyermekv. tám. (8.000 Ft/fő)	2008. évi mindkét jogcím összesen (fő)	Átlag (fő) (2008. évi mindkét jogcím összesen/2)	Kerekítés (fő)	Átlag kerekített fő 23 %-a	2009. évi nyári étkeztetésnél figyelembe vehető létszám (a támogatásban részesülő gyermekek 23 %-a)	2009. évi előirányzat felosztásának összege (54 nap*370 Ft) 19.980 Ft/fő
		Július	November		Július	November							
1900028	BALATONFÜRED TCÉLÚ KT. T.	0	0	0	0	0	0	0	0	0	0,0	0	0
1900037	SÚMEG TCÉLÚ KT. T.	0	0	0	0	0	0	0	0	0	0,0	0	0
1900046	TAPOLCA TÖBBC.KIST.TÁRS	0	0	0	0	0	0	0	0	0	0,0	0	0
1900055	AJKA TÖBBC. KIST. TÁRS.	0	0	0	0	0	0	0	0	0	0,0	0	0
1900064	VESZPRÉM TC. KIST.TÁRS.	0	0	0	0	0	0	0	0	0	0,0	0	0
1900073	ZIRC TC.KIST.TÁRS.	0	0	0	0	0	0	0	0	0	0,0	0	0
1900082	KELET-BALATON T.C.KIST.T.	0	0	0	0	0	0	0	0	0	0,0	0	0
1900091	PÁPAI TÖBBC.KIST.TÁRSULÁS	0	0	0	0	0	0	0	0	0	0,0	0	0
1902185	Csopak	28	35	63	0	0	0	63	31,5	32	7,4	7	139 860
1902194	Nemesvámos	50	41	91	0	0	0	91	45,5	46	10,6	11	219 780
1902219	Balatonfőzfő	92	93	185	0	0	0	185	92,5	93	21,4	21	419 580
1902422	Hegyvesd	13	13	26	0	0	0	26	13	13	3,0	3	59 940
1902714	Tótvázsony	37	40	77	0	0	0	77	38,5	39	9,0	9	179 820
1902787	Nemesgulács	61	64	125	0	0	0	125	62,5	63	14,5	14	279 720
1902936	Dudar	108	99	207	0	0	0	207	103,5	104	23,9	24	479 520
1903072	Balatoncsicsó	19	17	36	0	0	0	36	18	18	4,1	4	79 920
1903267	Badacsonytördemic	45	54	99	0	0	0	99	49,5	50	11,5	12	239 760
1903559	Balatonvilágos	25	25	50	0	0	0	50	25	25	5,8	6	119 880
1903568	Szentantalfa	43	52	95	0	0	0	95	47,5	48	11,0	11	219 780
1903601	Sóly	16	22	38	0	0	0	38	19	19	4,4	4	79 920
1903610	Malomsok	17	12	29	0	0	0	29	14,5	15	3,5	3	59 940
1903638	Balatonhenye	12	13	25	0	0	0	25	12,5	13	3,0	3	59 940
1903948	Raposka	20	22	42	0	0	0	42	21	21	4,8	5	99 900
1904066	Küngös	45	47	92	0	0	0	92	46	46	10,6	11	219 780
1904288	Kispirit	13	13	26	0	0	0	26	13	13	3,0	3	59 940
1904321	Bodorfa	12	12	24	0	0	0	24	12	12	2,8	3	59 940
1904534	Mindszentkál	23	21	44	0	0	0	44	22	22	5,1	5	99 900
1904552	Litér	75	83	158	0	0	0	158	79	79	18,2	18	359 640
1904561	Ábrahámhegy	6	3	9	0	0	0	9	4,5	5	1,2	1	19 980
1904631	Tüskevár	34	35	69	0	0	0	69	34,5	35	8,1	8	159 840
1904668	Mihályháza	37	40	77	0	0	0	77	38,5	39	9,0	9	179 820
1904765	Borszörcsök	72	81	153	0	0	0	153	76,5	77	17,7	18	359 640
1904987	Megyer	8	8	16	0	0	0	16	8	8	1,8	2	39 960
1905087	Lovászpataka	113	130	243	0	0	0	243	121,5	122	28,1	28	559 440
1905148	Balatonkenese	148	170	318	0	0	0	318	159	159	36,6	37	739 260
1905157	Somlójenő	37	41	78	0	0	0	78	39	39	9,0	9	179 820

KSH kód	Önkormányzat/Kistérség megnevezése	Pénzbeli támogatás		2008. évi pénzbeli támogatás (5.500 Ft/fő)	Kiegészítő gyermekvédelmi tám. pótlék		2008. évi kieg. gyermekv. tám. (8.000 Ft/fő)	2008. évi mindkét jogcím összesen (fő)	Átlag (fő) (2008. évi mindkét jogcím összesen/2)	Kerekítés (fő)	Átlag kerekített fő 23 %-a	2009. évi nyári étkeztetésnél figyelembe vehető létszám (a támogatásban részesülő gyermekek 23 %-a)	2009. évi előirányzat felosztásának összege (54 nap*370 Ft) 19.980 Ft/fő
		Július	November		Július	November							
1905388	Sümeprága	52	53	105	0	0	0	105	52,5	53	12,2	12	239 760
1905421	Királyszentistván	8	14	22	0	0	0	22	11	11	2,5	3	59 940
1905555	Nemeshany	49	48	97	0	0	0	97	48,5	49	11,3	11	219 780
1905564	Lovas	4	5	9	0	0	0	9	4,5	5	1,2	1	19 980
1905625	Révfülöp	25	27	52	0	0	0	52	26	26	6,0	6	119 880
1905634	Káptalantóti	31	39	70	0	0	0	70	35	35	8,1	8	159 840
1905652	Nemesgörzsöny	25	28	53	0	0	0	53	26,5	27	6,2	6	119 880
1905838	Balatonalmádi	75	86	161	0	0	0	161	80,5	81	18,6	19	379 620
1906327	Bakonypölöske	33	39	72	0	0	0	72	36	36	8,3	8	159 840
1906363	Dörgicse	9	9	18	0	0	0	18	9	9	2,1	2	39 960
1906673	Ajka	524	598	1 122	0	0	0	1 122	561	561	129,0	129	2 577 420
1907065	Városlőd	47	57	104	0	0	0	104	52	52	12,0	12	239 760
1907092	Szentbékállá	11	13	24	0	0	0	24	12	12	2,8	3	59 940
1907250	Hosztót	2	0	2	0	0	0	2	1	1	0,2	0	0
1907287	Bakonykoppány	3	3	6	0	0	0	6	3	3	0,7	1	19 980
1907302	Adásztevel	38	50	88	0	0	0	88	44	44	10,1	10	199 800
1907339	Aszófő	5	5	10	0	0	0	10	5	5	1,2	1	19 980
1907348	Papkeszi	81	101	182	0	0	0	182	91	91	20,9	21	419 580
1907427	Bazsi	30	30	60	0	0	0	60	30	30	6,9	7	139 860
1907898	Halimba	56	53	109	0	0	0	109	54,5	55	12,7	13	259 740
1907922	Szentgál	87	102	189	0	0	0	189	94,5	95	21,9	22	439 560
1907931	Kisapáti	16	19	35	0	0	0	35	17,5	18	4,1	4	79 920
1908262	Nagygyimót	27	32	59	0	0	0	59	29,5	30	6,9	7	139 860
1908749	Karaközörcsök	18	26	44	0	0	0	44	22	22	5,1	5	99 900
1909292	Gecse	19	19	38	0	0	0	38	19	19	4,4	4	79 920
1909502	Vid	31	23	54	0	0	0	54	27	27	6,2	6	119 880
1909520	Gyulakeszi	28	28	56	0	0	0	56	28	28	6,4	6	119 880
1909733	Vigántpetend	36	42	78	0	0	0	78	39	39	9,0	9	179 820
1910001	Nagydém	52	68	120	0	0	0	120	60	60	13,8	14	279 720
1910065	Szentimrefalva	5	12	17	0	0	0	17	8,5	9	2,1	2	39 960
1910092	Örvényes	3	3	6	0	0	0	6	3	3	0,7	1	19 980
1910250	Farkasgyepő	11	12	23	0	0	0	23	11,5	12	2,8	3	59 940
1910409	Németbánya	4	4	8	0	0	0	8	4	4	0,9	1	19 980
1910445	Egyházaskesző	34	42	76	0	0	0	76	38	38	8,7	9	179 820
1910870	Doba	17	16	33	1	1	2	35	17,5	18	4,1	4	79 920
1911420	Pula	7	8	15	0	0	0	15	7,5	8	1,8	2	39 960

KSH kód	Önkormányzat/Kistérség megnevezése	Pénzbeli támogatás		2008. évi pénzbeli támogatás (5.500 Ft/fő)	Kiegészítő gyermekvédelmi tám. pótlék		2008. évi kieg. gyermekv. tám. (8.000 Ft/fő)	2008. évi mindkét jogcím összesen (fő)	Átlag (fő) (2008. évi mindkét jogcím összesen/2)	Kerekítés (fő)	Átlag kerekített fő 23 %-a	2009. évi nyári étkeztetésnél figyelembe vehető létszám (a támogatásban részesülő gyermekek 23 %-a)	2009. évi előirányzat felosztásának összege (54 nap*370 Ft) 19.980 Ft/fő
		Július	November		Július	November							
1911439	Várpalota	639	738	1 377	3	3	6	1 383	691,5	692	159,2	159	3 176 820
1911545	Szentjakabfa	6	6	12	0	0	0	12	6	6	1,4	1	19 980
1911703	Vöröstó	2	4	6	0	0	0	6	3	3	0,7	1	19 980
1911767	Veszprém	706	725	1 431	0	0	0	1 431	715,5	716	164,7	165	3 296 700
1911855	Pápakovácsi	7	7	14	0	0	0	14	7	7	1,6	2	39 960
1912238	Balatonederics	27	31	58	0	0	0	58	29	29	6,7	7	139 860
1912478	Kemenesszentpéter	7	11	18	0	0	0	18	9	9	2,1	2	39 960
1912654	Zalahaláp	72	100	172	0	0	0	172	86	86	19,8	20	399 600
1912742	Ganna	7	6	13	0	0	0	13	6,5	7	1,6	2	39 960
1913125	Takácsi	37	37	74	0	0	0	74	37	37	8,5	9	179 820
1913772	Sáska	19	28	47	0	0	0	47	23,5	24	5,5	6	119 880
1914173	Bánd	5	5	10	0	0	0	10	5	5	1,2	1	19 980
1914243	Somlóvecse	0	0	0	0	0	0	0	0	0	0,0	0	0
1914270	Káptalanfa	56	56	112	0	0	0	112	56	56	12,9	13	259 740
1914553	Kapolcs	20	19	39	0	0	0	39	19,5	20	4,6	5	99 900
1914757	Noszlop	72	77	149	0	0	0	149	74,5	75	17,3	17	339 660
1915088	Hetyefő	8	5	13	0	0	0	13	6,5	7	1,6	2	39 960
1915361	Hajmáskér	178	197	375	0	0	0	375	187,5	188	43,2	43	859 140
1915547	Pénzesgyőr	18	22	40	0	0	0	40	20	20	4,6	5	99 900
1915565	Balatonudvari	7	8	15	0	0	0	15	7,5	8	1,8	2	39 960
1915705	Vilonya	40	40	80	0	0	0	80	40	40	9,2	9	179 820
1915778	Barnag	13	10	23	0	0	0	23	11,5	12	2,8	3	59 940
1916072	Csajág	41	45	86	0	0	0	86	43	43	9,9	10	199 800
1916142	Külsővát	33	58	91	0	0	0	91	45,5	46	10,6	11	219 780
1916267	Szentkirályszabadja	93	95	188	0	0	0	188	94	94	21,6	22	439 560
1916489	Szápár	5	8	13	0	0	0	13	6,5	7	1,6	2	39 960
1916595	Oroszi	5	5	10	0	0	0	10	5	5	1,2	1	19 980
1916656	Vászoly	0	0	0	0	0	0	0	0	0	0,0	0	0
1916692	Szóc	23	24	47	1	1	2	49	24,5	25	5,8	6	119 880
1916717	Gic	20	25	45	0	0	0	45	22,5	23	5,3	5	99 900
1917011	Paloznak	11	9	20	0	0	0	20	10	10	2,3	2	39 960
1917039	Tagyon	0	2	2	0	0	0	2	1	1	0,2	0	0
1917154	Balatonszepezd	7	4	11	0	0	0	11	5,5	6	1,4	1	19 980
1917172	Dabronc	43	43	86	0	0	0	86	43	43	9,9	10	199 800
1917321	Taliándörögd	52	54	106	1	1	2	108	54	54	12,4	12	239 760
1917437	Jásd	9	9	18	0	0	0	18	9	9	2,1	2	39 960



KSH kód	Önkormányzat/Kistérség megnevezése	Pénzbeli támogatás		2008. évi pénzbeli támogatás (5.500 Ft/fő)	Kiegészítő gyermekvédelmi tám. pótlék		2008. évi kieg. gyermekv. tám. (8.000 Ft/fő)	2008. évi mindkét jogcím összesen (fő)	Átlag (fő) (2008. évi mindkét jogcím összesen/2)	Kerekítés (fő)	Átlag kerekített fő 23 %-a	2009. évi nyári étkeztetésnél figyelembe vehető létszám (a támogatásban részesülő gyermekek 23 %-a)	2009. évi előirányzat felosztásának összege (54 nap*370 Ft) 19.980 Ft/fő
		Július	November		Július	November							
1917570	Lesencefalu	29	31	60	0	0	0	60	30	30	6,9	7	139 860
1917871	Lesencetomaj	63	71	134	0	0	0	134	67	67	15,4	15	299 700
1918193	Gógánfa	73	77	150	0	0	0	150	75	75	17,3	17	339 660
1918856	Lókút	6	8	14	0	0	0	14	7	7	1,6	2	39 960
1919141	Kamond	36	44	80	0	0	0	80	40	40	9,2	9	179 820
1919196	Nagyvázsony	56	60	116	0	0	0	116	58	58	13,3	13	259 740
1919336	Veszprémgalsa	3	17	20	0	0	0	20	10	10	2,3	2	39 960
1919734	Kemeneshőgyész	20	25	45	0	0	0	45	22,5	23	5,3	5	99 900
1919868	Pápadereske	14	24	38	0	0	0	38	19	19	4,4	4	79 920
1920154	Dáka	7	10	17	0	0	0	17	8,5	9	2,1	2	39 960
1920251	Csehbánya	2	2	4	0	0	0	4	2	2	0,5	0	0
1920437	Magyarpolány	16	18	34	0	0	0	34	17	17	3,9	4	79 920
1920570	Tés	18	22	40	0	0	0	40	20	20	4,6	5	99 900
1920756	Hidegkút	2	2	4	0	0	0	4	2	2	0,5	0	0
1920826	Zánka	11	13	24	0	0	0	24	12	12	2,8	3	59 940
1920853	Úrkút	51	43	94	0	0	0	94	47	47	10,8	11	219 780
1921175	Balatonfüred	145	154	299	2	2	4	303	151,5	152	35,0	35	699 300
1921403	Nagypirít	12	14	26	0	0	0	26	13	13	3,0	3	59 940
1921430	Veszprémfajsz	6	4	10	0	0	0	10	5	5	1,2	1	19 980
1921607	Pápasalamon	36	36	72	0	0	0	72	36	36	8,3	8	159 840
1921759	Nemesszalók	23	29	52	0	0	0	52	26	26	6,0	6	119 880
1921777	Vanyola	71	77	148	0	0	0	148	74	74	17,0	17	339 660
1921962	Lesenceistvánd	59	50	109	0	0	0	109	54,5	55	12,7	13	259 740
1922220	Marcaltó	21	10	31	0	0	0	31	15,5	16	3,7	4	79 920
1922327	Badacsonytomaj	28	32	60	0	0	0	60	30	30	6,9	7	139 860
1922451	Pécsely	20	25	45	0	0	0	45	22,5	23	5,3	5	99 900
1922512	Monoszló	3	6	9	0	0	0	9	4,5	5	1,2	1	19 980
1922813	Bakonyzentkirály	48	43	91	0	0	0	91	45,5	46	10,6	11	219 780
1922901	Béb	26	28	54	0	0	0	54	27	27	6,2	6	119 880
1923001	Kisszőlős	27	29	56	0	0	0	56	28	28	6,4	6	119 880
1923010	Ukk	20	28	48	0	0	0	48	24	24	5,5	6	119 880
1923180	Nagysztergár	21	65	86	0	0	0	86	43	43	9,9	10	199 800
1923454	Kövágóörs	45	38	83	0	0	0	83	41,5	42	9,7	10	199 800
1923515	Porva	31	34	65	0	0	0	65	32,5	33	7,6	8	159 840
1923551	Nagyacsád	20	18	38	0	0	0	38	19	19	4,4	4	79 920
1923560	Mezőlak	43	52	95	0	0	0	95	47,5	48	11,0	11	219 780

KSH kód	Önkormányzat/Kistérség megnevezése	Pénzbeli támogatás		2008. évi pénzbeli támogatás (5.500 Ft/fő)	Kiegészítő gyermekvédelmi tám. pótlék		2008. évi kieg. gyermekv. tám. (8.000 Ft/fő)	2008. évi mindkét jogcím összesen (fő)	Átlag (fő) (2008. évi mindkét jogcím összesen/2)	Kerekítés (fő)	Átlag kerekített fő 23 %-a	2009. évi nyári étkeztetésnél figyelembe vehető létszám (a támogatásban részesülő gyermekek 23 %-a)	2009. évi előirányzat felosztásának összege (54 nap*370 Ft) 19.980 Ft/fő
		Július	November		Július	November							
1923597	Zalaszegvár	10	9	19	0	0	0	19	9,5	10	2,3	2	39 960
1923658	Herend	48	44	92	0	0	0	92	46	46	10,6	11	219 780
1923700	Kiscsős	18	18	36	0	0	0	36	18	18	4,1	4	79 920
1923746	Bakonybél	31	27	58	0	0	0	58	29	29	6,7	7	139 860
1923913	Óbudavár	3	3	6	0	0	0	6	3	3	0,7	1	19 980
1923922	Bakonyszentiván	30	31	61	0	0	0	61	30,5	31	7,1	7	139 860
1924004	Nyirád	82	93	175	0	0	0	175	87,5	88	20,2	20	399 600
1924040	Monostorapáti	63	76	139	0	0	0	139	69,5	70	16,1	16	319 680
1924068	Psi	108	106	214	0	0	0	214	107	107	24,6	25	499 500
1924129	Bakonytamási	60	56	116	0	0	0	116	58	58	13,3	13	259 740
1924369	Felsőörs	23	24	47	0	0	0	47	23,5	24	5,5	6	119 880
1924642	Csesznek	24	27	51	0	0	0	51	25,5	26	6,0	6	119 880
1924651	Vinár	11	10	21	0	0	0	21	10,5	11	2,5	3	59 940
1924767	Ügöd	60	68	128	0	0	0	128	64	64	14,7	15	299 700
1924891	Szigliget	14	15	29	0	0	0	29	14,5	15	3,5	3	59 940
1925201	Nagytevel	49	54	103	2	2	4	107	53,5	54	12,4	12	239 760
1925308	Balatonakali	4	3	7	0	0	0	7	3,5	4	0,9	1	19 980
1925450	Óskü	50	62	112	0	0	0	112	56	56	12,9	13	259 740
1925566	Hárskút	7	7	14	0	0	0	14	7	7	1,6	2	39 960
1925593	Sütemeg	268	305	573	0	0	0	573	286,5	287	66,0	66	1 318 680
1925654	Kerta	66	76	142	0	0	0	142	71	71	16,3	16	319 680
1925779	Somlószőlős	43	48	91	0	0	0	91	45,5	46	10,6	11	219 780
1925803	Hegymagas	8	8	16	0	0	0	16	8	8	1,8	2	39 960
1925849	Rigács	27	43	70	0	0	0	70	35	35	8,1	8	159 840
1925858	Köveskál	18	16	34	0	0	0	34	17	17	3,9	4	79 920
1925991	Bakonyháza	49	42	91	0	0	0	91	45,5	46	10,6	11	219 780
1926037	Kékkút	0	1	1	0	0	0	1	0,5	1	0,2	0	0
1926204	Várkesző	9	14	23	0	0	0	23	11,5	12	2,8	3	59 940
1926374	Magyargencs	20	22	42	0	0	0	42	21	21	4,8	5	99 900
1926417	Bakonyszücs	19	18	37	0	0	0	37	18,5	19	4,4	4	79 920
1926499	Zirc	157	179	336	0	0	0	336	168	168	38,6	39	779 220
1926514	Olaszfalu	21	26	47	0	0	0	47	23,5	24	5,5	6	119 880
1926523	Nóráp	3	3	6	0	0	0	6	3	3	0,7	1	19 980
1926541	Kup	26	29	55	0	0	0	55	27,5	28	6,4	6	119 880
1926569	Somlóvásárhely	131	136	267	0	0	0	267	133,5	134	30,8	31	619 380
1926648	Vaszar	59	76	135	0	0	0	135	67,5	68	15,6	16	319 680

KSH kód	Önkormányzat/Kistérség megnevezése	Pénzbeli támogatás		2008. évi pénzbeli támogatás (5.500 Ft/fő)	Kiegészítő gyermekvédelmi tám. pótlék		2008. évi kieg. gyermekv. tám. (8.000 Ft/fő)	2008. évi mindkét jogcím összesen (fő)	Átlag (fő) (2008. évi mindkét jogcím összesen/2)	Kerekítés (fő)	Átlag kerekített fő 23 %-a	2009. évi nyári étkeztetésnél figyelembe vehető létszám (a támogatásban részesülő gyermekek 23 %-a)	2009. évi előirányzat felosztásának összege (54 nap*370 Ft) 19.980 Ft/fő
		Július	November		Július	November							
1927058	Békás	7	8	15	0	0	0	15	7,5	8	1,8	2	39 960
1927137	Mencshely	25	30	55	0	0	0	55	27,5	28	6,4	6	119 880
1927207	Zalagyömörő	25	24	49	0	0	0	49	24,5	25	5,8	6	119 880
1927818	Homokbödöge	54	49	103	0	0	0	103	51,5	52	12,0	12	239 760
1927979	Nagylásony	41	56	97	0	0	0	97	48,5	49	11,3	11	219 780
1928015	Iszkáz	14	14	28	0	0	0	28	14	14	3,2	3	59 940
1928112	Öcs	18	17	35	0	0	0	35	17,5	18	4,1	4	79 920
1928237	Dabrony	51	51	102	0	0	0	102	51	51	11,7	12	239 760
1928370	Apácatorna	19	20	39	0	0	0	39	19,5	20	4,6	5	99 900
1928422	Nemesvita	29	27	56	0	0	0	56	28	28	6,4	6	119 880
1928501	Balatonszőlős	16	17	33	0	0	0	33	16,5	17	3,9	4	79 920
1928671	Gyepükaján	41	44	85	0	0	0	85	42,5	43	9,9	10	199 800
1928972	Pusztamiske	103	103	206	0	0	0	206	103	103	23,7	24	479 520
1929009	Nyárad	77	77	154	0	0	0	154	77	77	17,7	18	359 640
1929072	Kisberzsény	11	11	22	0	0	0	22	11	11	2,5	3	59 940
1929294	Marcalgergelyi	21	27	48	0	0	0	48	24	24	5,5	6	119 880
1929434	Tapolca	605	598	1 203	0	0	0	1 203	601,5	602	138,5	138	2 757 240
1929461	Balatonfőkajár	66	66	132	0	0	0	132	66	66	15,2	15	299 700
1929470	Döbrönte	8	4	12	0	0	0	12	6	6	1,4	1	19 980
1929513	Bakonyjákó	46	45	91	0	0	0	91	45,5	46	10,6	11	219 780
1929902	Bakonyág	5	5	10	0	0	0	10	5	5	1,2	1	19 980
1929993	Zalaerdőd	22	22	44	0	0	0	44	22	22	5,1	5	99 900
1930173	Kislőd	64	73	137	0	0	0	137	68,5	69	15,9	16	319 680
1930182	Kolontár	55	55	110	0	0	0	110	55	55	12,7	13	259 740
1930252	Borzavár	30	33	63	0	0	0	63	31,5	32	7,4	7	139 860
1930410	Bakonyoszlop	37	42	79	0	0	0	79	39,5	40	9,2	9	179 820
1930465	Tihany	22	22	44	0	0	0	44	22	22	5,1	5	99 900
1930526	Alsóórs	0	3	3	0	0	0	3	1,5	2	0,5	0	0
1930793	Salföld	0	0	0	0	0	0	0	0	0	0,0	0	0
1930924	Csabrendek	155	156	311	0	0	0	311	155,5	156	35,9	36	719 280
1931255	Pápateszér	120	136	256	0	0	0	256	128	128	29,4	29	579 420
1931307	Adorjánháza	70	75	145	0	0	0	145	72,5	73	16,8	17	339 660
1931699	Csetény	42	40	82	0	0	0	82	41	41	9,4	9	179 820
1931945	Pápa	1 365	1 429	2 794	0	0	0	2 794	1397	1397	321,3	321	6 413 580
1932212	Márkó	29	38	67	0	0	0	67	33,5	34	7,8	8	159 840
1932276	Devecser	446	478	924	0	0	0	924	462	462	106,3	106	2 117 880

KSH kód	Önkormányzat/Kistérség megnevezése	Pénzbeli támogatás		2008. évi pénzbeli támogatás (5.500 Ft/fő)	Kiegészítő gyermekvédelmi tám. pótlék		2008. évi kieg. gyermekv. tám. (8.000 Ft/fő)	2008. évi mindkét jogcím összesen (fő)	Átlag (fő) (2008. évi mindkét jogcím összesen/2)	Kerekítés (fő)	Átlag kerekített fő 23 %-a	2009. évi nyári étkeztetésnél figyelembe vehető létszám (a támogatásban részesülő gyermekek 23 %-a)	2009. évi előirányzat felosztásának összege (54 nap*370 Ft) 19.980 Ft/fő
		Július	November		Július	November							
1932814	Csögle	62	70	132	0	0	0	132	66	66	15,2	15	299 700
1932878	Csót	93	92	185	0	0	0	185	92,5	93	21,4	21	419 580
1933039	Zalamegyes	13	14	27	0	0	0	27	13,5	14	3,2	3	59 940
1933127	Berhida	509	515	1 024	0	0	0	1 024	512	512	117,8	118	2 357 640
1933844	Balatonrendes	3	3	6	0	0	0	6	3	3	0,7	1	19 980
1933871	Egeralja	5	4	9	0	0	0	9	4,5	5	1,2	1	19 980
1933941	Eplény	19	22	41	0	0	0	41	20,5	21	4,8	5	99 900
1934218	Uzsa	6	6	12	0	0	0	12	6	6	1,4	1	19 980
1934254	Pétfürdő	128	133	261	1	1	2	263	131,5	132	30,4	30	599 400
2000000	Zala megyei önkormányzat	0	0	0	0	0	0	0	0	0	0,0	0	0
2000019	LENTI KISTÉRS.TCÉLÚ TÁRS.	0	0	0	0	0	0	0	0	0	0,0	0	0
2000028	NAGYKANIZSA KIST.TC.TÁRS.	0	0	0	0	0	0	0	0	0	0,0	0	0
2000037	KESZTHELY-HÉVIZ K.TÖBB.T.	0	0	0	0	0	0	0	0	0	0,0	0	0
2000046	ZALA-KAR TÉRS.INNOV.TÁRS.	0	0	0	0	0	0	0	0	0	0,0	0	0
2000055	DÉL-ZALA MUR.LET.TC.TÁRS.	0	0	0	0	0	0	0	0	0	0,0	0	0
2000064	ZALAEGRSZEG V.KT.TC.TÁRS	0	0	0	0	0	0	0	0	0	0,0	0	0
2000073	HÉVIZI TÖBBCÉLÚ KIST.TÁRS	0	0	0	0	0	0	0	0	0	0,0	0	0
2000082	PACSA ÉS KÖRNYÉKE TC.K.T.	0	0	0	0	0	0	0	0	0	0,0	0	0
2000091	ZARAKAROSI TC.KIST.T.	0	0	0	0	0	0	0	0	0	0,0	0	0
2002097	Gutorfölsé	17	20	37	4	4	8	45	22,5	23	5,3	5	99 900
2002103	Maróc	6	6	12	0	0	0	12	6	6	1,4	1	19 980
2002130	Mihályfa	11	15	26	0	0	0	26	13	13	3,0	3	59 940
2002404	Surd	26	21	47	0	0	0	47	23,5	24	5,5	6	119 880
2002486	Zalacséb	28	24	52	0	0	0	52	26	26	6,0	6	119 880
2002529	Várfölsé	26	42	68	0	0	0	68	34	34	7,8	8	159 840
2002583	Csesztreg	30	25	55	0	0	0	55	27,5	28	6,4	6	119 880
2002608	Zalaszentiván	12	17	29	0	0	0	29	14,5	15	3,5	3	59 940
2002644	Alibánfa	26	42	68	0	0	0	68	34	34	7,8	8	159 840
2002662	Milejszeg	16	16	32	0	0	0	32	16	16	3,7	4	79 920
2002909	Magyarszentmiklós	0	0	0	0	0	0	0	0	0	0,0	0	0
2002972	Zalasárszeg	7	7	14	0	0	0	14	7	7	1,6	2	39 960
2003054	Lickóvadamos	6	5	11	0	0	0	11	5,5	6	1,4	1	19 980
2003124	Szentkozmadombja	3	3	6	0	0	0	6	3	3	0,7	1	19 980
2003188	Iborfia	0	0	0	0	0	0	0	0	0	0,0	0	0
2003355	Nova	8	9	17	0	0	0	17	8,5	9	2,1	2	39 960
2003434	Lasztonya	25	23	48	0	0	0	48	24	24	5,5	6	119 880



KSH kód	Önkormányzat/Kistérség megnevezése	Pénzbeli támogatás		2008. évi pénzbeli támogatás (5.500 Ft/fő)	Kiegészítő gyermekvédelmi tám. pótlék		2008. évi kieg. gyermekv. tám. (8.000 Ft/fő)	2008. évi mindkét jogcím összesen (fő)	Átlag (fő) (2008. évi mindkét jogcím összesen/2)	Kerekítés (fő)	Átlag kerekített fő 23 %-a	2009. évi nyári étkeztetésnél figyelembe vehető létszám (a támogatásban részesülő gyermekek 23 %-a)	2009. évi előirányzat felosztásának összege (54 nap*370 Ft) 19.980 Ft/fő
		Július	November		Július	November							
2003726	Zebecke	4	17	21	0	0	0	21	10,5	11	2,5	3	59 940
2003814	Hévíz	43	35	78	0	0	0	78	39	39	9,0	9	179 820
2004002	Zalacsány	52	54	106	0	0	0	106	53	53	12,2	12	239 760
2004163	Bödeháza	4	4	8	0	0	0	8	4	4	0,9	1	19 980
2004455	Nagylengyel	18	21	39	0	0	0	39	19,5	20	4,6	5	99 900
2004473	Kányavár	8	6	14	0	0	0	14	7	7	1,6	2	39 960
2004738	Bak	35	42	77	0	0	0	77	38,5	39	9,0	9	179 820
2004756	Misefa	8	10	18	0	0	0	18	9	9	2,1	2	39 960
2004950	Ortaháza	11	10	21	2	2	4	25	12,5	13	3,0	3	59 940
2004969	Tormafölde	12	11	23	0	0	0	23	11,5	12	2,8	3	59 940
2005218	Nagygörbő	21	25	46	0	0	0	46	23	23	5,3	5	99 900
2005342	Tófej	29	27	56	0	0	0	56	28	28	6,4	6	119 880
2005537	Kallósd	5	5	10	0	0	0	10	5	5	1,2	1	19 980
2005704	Pethőhenye	21	19	40	0	0	0	40	20	20	4,6	5	99 900
2006071	Keménfa	6	6	12	0	0	0	12	6	6	1,4	1	19 980
2006132	Csapi	13	13	26	0	0	0	26	13	13	3,0	3	59 940
2006169	Nemesapáti	47	47	94	0	0	0	94	47	47	10,8	11	219 780
2006178	Eszteregnye	28	26	54	0	0	0	54	27	27	6,2	6	119 880
2006530	Pusztamagyaród	41	57	98	0	0	0	98	49	49	11,3	11	219 780
2006549	Vindornyalak	13	16	29	0	0	0	29	14,5	15	3,5	3	59 940
2006567	Sormás	33	38	71	0	0	0	71	35,5	36	8,3	8	159 840
2007135	Cserszegtomaj	0	149	149	0	0	0	149	74,5	75	17,3	17	339 660
2007232	Zalaszentlászló	23	22	45	0	0	0	45	22,5	23	5,3	5	99 900
2007579	Zalabaksa	47	41	88	0	0	0	88	44	44	10,1	10	199 800
2007658	Nemeshetés	19	20	39	0	0	0	39	19,5	20	4,6	5	99 900
2007700	Szepetnek	65	70	135	0	0	0	135	67,5	68	15,6	16	319 680
2007782	Döbröce	3	3	6	0	0	0	6	3	3	0,7	1	19 980
2007968	Murarátka	28	31	59	0	0	0	59	29,5	30	6,9	7	139 860
2007986	Bucsuta	28	27	55	0	0	0	55	27,5	28	6,4	6	119 880
2008059	Nemesszentandrás	21	11	32	0	0	0	32	16	16	3,7	4	79 920
2008068	Gellénháza	10	17	27	0	0	0	27	13,5	14	3,2	3	59 940
2008101	Sárhida	35	36	71	1	1	2	73	36,5	37	8,5	9	179 820
2008369	Vöckönd	0	0	0	0	0	0	0	0	0	0,0	0	0
2008439	Bánokszentgyörgy	45	70	115	0	0	0	115	57,5	58	13,3	13	259 740
2008615	Szentlisló	15	25	40	0	0	0	40	20	20	4,6	5	99 900
2008767	Alsószenterzsébet	3	3	6	0	0	0	6	3	3	0,7	1	19 980

KSH kód	Önkormányzat/Kistérség megnevezése	Pénzbeli támogatás		2008. évi pénzbeli támogatás (5.500 Ft/fő)	Kiegészítő gyermekvédelmi tám. pótlék		2008. évi kieg. gyermekv. tám. (8.000 Ft/fő)	2008. évi mindkét jogcím összesen (fő)	Átlag (fő) (2008. évi mindkét jogcím összesen/2)	Kerekítés (fő)	Átlag kerekített fő 23 %-a	2009. évi nyári étkeztetésnél figyelembe vehető létszám (a támogatásban részesülő gyermekek 23 %-a)	2009. évi előirányzat felosztásának összege (54 nap*370 Ft) 19.980 Ft/fő
		Július	November		Július	November							
2008828	Teskánd	12	9	21	0	0	0	21	10,5	11	2,5	3	59 940
2008916	Magyarföld	0	0	0	0	0	0	0	0	0	0,0	0	0
2009089	Gelsesziget	0	8	8	0	0	0	8	4	4	0,9	1	19 980
2009168	Belezna	36	32	68	0	1	1	69	34,5	35	8,1	8	159 840
2009380	Zalaújlak	0	0	0	0	0	0	0	0	0	0,0	0	0
2009575	Kerkaszentkirály	21	19	40	0	0	0	40	20	20	4,6	5	99 900
2009812	Kisgörbő	16	16	32	0	0	0	32	16	16	3,7	4	79 920
2009867	Pölöske	39	54	93	0	0	0	93	46,5	47	10,8	11	219 780
2010056	Borsfa	40	52	92	0	0	0	92	46	46	10,6	11	219 780
2010269	Hahót	57	62	119	0	0	0	119	59,5	60	13,8	14	279 720
2010302	Vasboldogasszony	38	36	74	0	0	0	74	37	37	8,5	9	179 820
2010348	Zalacomár	412	459	871	0	0	0	871	435,5	436	100,3	100	1 998 000
2010649	Csertalajos	5	5	10	0	0	0	10	5	5	1,2	1	19 980
2010685	Vállus	8	6	14	0	0	0	14	7	7	1,6	2	39 960
2010782	Boncodföldre	12	7	19	0	0	0	19	9,5	10	2,3	2	39 960
2010889	Lispezentadorján	31	31	62	0	0	0	62	31	31	7,1	7	139 860
2010931	Hagyárosbörönd	18	14	32	0	0	0	32	16	16	3,7	4	79 920
2011059	Baglád	3	4	7	0	0	0	7	3,5	4	0,9	1	19 980
2011165	Szentpéterúr	268	277	545	0	0	0	545	272,5	273	62,8	63	1 258 740
2011208	Hosszúvölgy	4	4	8	0	0	0	8	4	4	0,9	1	19 980
2011475	Lendvajakabfa	0	0	0	0	0	0	0	0	0	0,0	0	0
2011554	Szécsisziget	17	18	35	0	0	0	35	17,5	18	4,1	4	79 920
2011642	Felsőpáhok	15	15	30	0	0	0	30	15	15	3,5	3	59 940
2011785	Zalakaros	18	18	36	0	0	0	36	18	18	4,1	4	79 920
2011800	Vindornyaszőlős	27	18	45	1	1	2	47	23,5	24	5,5	6	119 880
2012089	Gelse	0	122	122	0	0	0	122	61	61	14,0	14	279 720
2012122	Letenye	229	235	464	0	0	0	464	232	232	53,4	53	1 058 940
2012496	Zalaistvánd	6	6	12	0	0	0	12	6	6	1,4	1	19 980
2012539	Gyűrűs	18	18	36	0	0	0	36	18	18	4,1	4	79 920
2012575	Lenti	296	293	589	0	0	0	589	294,5	295	67,9	68	1 358 640
2012609	Túrje	141	137	278	0	0	0	278	139	139	32,0	32	639 360
2012760	Nagybakónak	30	32	62	0	0	0	62	31	31	7,1	7	139 860
2012830	Bezeréd	23	22	45	0	0	0	45	22,5	23	5,3	5	99 900
2012919	Vonyarcvashegy	43	41	84	0	0	0	84	42	42	9,7	10	199 800
2012946	Garabonc	90	93	183	0	0	0	183	91,5	92	21,2	21	419 580
2012991	Galambok	167	167	334	0	0	0	334	167	167	38,4	38	759 240

KSH kód	Önkormányzat/Kistérség megnevezése	Pénzbeli támogatás		2008. évi pénzbeli támogatás (5.500 Ft/fő)	Kiegészítő gyermekvédelmi tám. pótlék		2008. évi kieg. gyermekv. tám. (8.000 Ft/fő)	2008. évi mindkét jogcím összesen (fő)	Átlag (fő) (2008. évi mindkét jogcím összesen/2)	Kerekítés (fő)	Átlag kerekített fő 23 %-a	2009. évi nyári étkeztetésnél figyelembe vehető létszám (a támogatásban részesülő gyermekek 23 %-a)	2009. évi előirányzat felosztásának összege (54 nap*370 Ft) 19.980 Ft/fő
		Július	November		Július	November							
2013055	Kissziget	9	11	20	0	0	0	20	10	10	2,3	2	39 960
2013064	Magyarszerdahely	12	10	22	0	0	0	22	11	11	2,5	3	59 940
2013082	Kozmadombja	0	0	0	0	0	0	0	0	0	0,0	0	0
2013091	Zalaszentmárton	3	13	16	0	0	0	16	8	8	1,8	2	39 960
2013301	Zalaszentlőrinc	16	27	43	0	0	0	43	21,5	22	5,1	5	99 900
2013569	Gosztola	0	0	0	0	0	0	0	0	0	0,0	0	0
2013736	Zalavár	73	68	141	0	0	0	141	70,5	71	16,3	16	319 680
2013921	Iklódbördőce	16	26	42	0	0	0	42	21	21	4,8	5	99 900
2014085	Sénye	2	2	4	0	0	0	4	2	2	0,5	0	0
2014182	Várvölgy	55	63	118	0	0	0	118	59	59	13,6	14	279 720
2014225	Szentmargittfalva	16	15	31	0	0	0	31	15,5	16	3,7	4	79 920
2014298	Ramocsa	1	0	1	0	0	0	1	0,5	1	0,2	0	0
2014322	Vaspör	18	12	30	0	0	0	30	15	15	3,5	3	59 940
2014720	Pálfiszeg	11	11	22	0	0	0	22	11	11	2,5	3	59 940
2014906	Sármellék	85	88	173	0	0	0	173	86,5	87	20,0	20	399 600
2014979	Nagyrécsce	12	12	24	0	0	0	24	12	12	2,8	3	59 940
2015097	Baktúttós	20	16	36	0	0	0	36	18	18	4,1	4	79 920
2015112	Kerkafalva	2	2	4	0	0	0	4	2	2	0,5	0	0
2015556	Sand	6	12	18	0	0	0	18	9	9	2,1	2	39 960
2015769	Esztergályhorváti	37	39	76	0	0	0	76	38	38	8,7	9	179 820
2016009	Dótk	0	0	0	0	0	0	0	0	0	0,0	0	0
2016081	Kispáli	12	6	18	0	0	0	18	9	9	2,1	2	39 960
2016249	Kiscsehi	8	5	13	0	0	0	13	6,5	7	1,6	2	39 960
2016364	Kisvásárhely	0	0	0	0	0	0	0	0	0	0,0	0	0
2016382	Tótszentmárton	35	42	77	0	0	0	77	38,5	39	9,0	9	179 820
2016513	Nagyrada	24	21	45	0	0	0	45	22,5	23	5,3	5	99 900
2016531	Füzvölgy	3	4	7	0	0	0	7	3,5	4	0,9	1	19 980
2016850	Pórszombat	6	14	20	0	0	0	20	10	10	2,3	2	39 960
2016896	Zalaigrice	13	13	26	0	0	0	26	13	13	3,0	3	59 940
2016920	Pusztapaati	0	0	0	0	0	0	0	0	0	0,0	0	0
2017002	Balatonyörök	7	12	19	0	0	0	19	9,5	10	2,3	2	39 960
2017057	Zalavég	25	19	44	0	0	0	44	22	22	5,1	5	99 900
2017118	Resznek	30	36	66	0	0	0	66	33	33	7,6	8	159 840
2017400	Zalaapáti	111	129	240	0	0	0	240	120	120	27,6	28	559 440
2017516	Gáborjánháza	3	3	6	0	0	0	6	3	3	0,7	1	19 980
2017543	Bocfölde	4	5	9	0	0	0	9	4,5	5	1,2	1	19 980

KSH kód	Önkormányzat/Kistérség megnevezése	Pénzbeli támogatás		2008. évi pénzbeli támogatás (5.500 Ft/fő)	Kiegészítő gyermekvédelmi tám. pótlék		2008. évi kieg. gyermekv. tám. (8.000 Ft/fő)	2008. évi mindkét jogcím összesen (fő)	Átlag (fő) (2008. évi mindkét jogcím összesen/2)	Kerekítés (fő)	Átlag kerekített fő 23 %-a	2009. évi nyári étkeztetésnél figyelembe vehető létszám (a támogatásban részesülő gyermekek 23 %-a)	2009. évi előirányzat felosztásának összege (54 nap*370 Ft) 19.980 Ft/fő
		Július	November		Július	November							
2017613	Gombosszeg	0	0	0	0	0	0	0	0	0	0,0	0	0
2017853	Szilvagy	3	4	7	0	0	0	7	3,5	4	0,9	1	19 980
2018023	Nemesrádó	25	31	56	0	0	0	56	28	28	6,4	6	119 880
2018041	Kármacs	47	37	84	0	0	0	84	42	42	9,7	10	199 800
2018096	Zalaszentjakab	80	80	160	0	0	0	160	80	80	18,4	18	359 640
2018360	Becsvölgye	63	69	132	0	0	0	132	66	66	15,2	15	299 700
2018421	Keszthely	475	517	992	0	0	0	992	496	496	114,1	114	2 277 720
2018449	Zalaszentmihály	27	29	56	0	0	0	56	28	28	6,4	6	119 880
2018564	Zalaszentbalázs	34	37	71	0	0	0	71	35,5	36	8,3	8	159 840
2018652	Szentgyörgyvölgy	33	30	63	0	0	0	63	31,5	32	7,4	7	139 860
2018698	Bázakerettye	10	10	20	0	0	0	20	10	10	2,3	2	39 960
2018768	Zalaköveskút	0	0	0	0	0	0	0	0	0	0,0	0	0
2018829	Alsórajk	17	17	34	0	0	0	34	17	17	3,9	4	79 920
2018953	Ozmánbük	5	8	13	0	0	0	13	6,5	7	1,6	2	39 960
2019080	Sőjtér	95	102	197	0	0	0	197	98,5	99	22,8	23	459 540
2019178	Petrikeresztúr	9	4	13	0	0	0	13	6,5	7	1,6	2	39 960
2019187	Fityeház	6	10	16	0	0	0	16	8	8	1,8	2	39 960
2019479	Kustánszeg	53	51	104	0	0	0	104	52	52	12,0	12	239 760
2019512	Alsónemesapáti	63	64	127	1	1	2	129	64,5	65	15,0	15	299 700
2019859	Nemespátró	15	20	35	0	0	0	35	17,5	18	4,1	4	79 920
2019895	Hernyék	5	4	9	0	0	0	9	4,5	5	1,2	1	19 980
2019929	Bókaháza	20	24	44	0	0	0	44	22	22	5,1	5	99 900
2020039	Gétye	8	8	16	0	0	0	16	8	8	1,8	2	39 960
2020312	Kiskutas	4	4	8	0	0	0	8	4	4	0,9	1	19 980
2020543	Szalapa	23	18	41	0	0	0	41	20,5	21	4,8	5	99 900
2020589	Nagykapornak	31	39	70	0	0	0	70	35	35	8,1	8	159 840
2020613	Bucsuszentlászló	21	8	29	0	0	0	29	14,5	15	3,5	3	59 940
2020835	Orbányosfa	12	12	24	0	0	0	24	12	12	2,8	3	59 940
2020941	Kistolmács	24	27	51	0	0	0	51	25,5	26	6,0	6	119 880
2020950	Belsőárd	8	8	16	0	0	0	16	8	8	1,8	2	39 960
2021014	Molnári	0	33	33	0	0	0	33	16,5	17	3,9	4	79 920
2021050	Pókaszpetk	40	41	81	0	0	0	81	40,5	41	9,4	9	179 820
2021139	Börzönce	7	7	14	0	0	0	14	7	7	1,6	2	39 960
2021263	Babosdöbréte	19	17	36	0	0	0	36	18	18	4,1	4	79 920
2021379	Kisbucsa	20	19	39	0	0	0	39	19,5	20	4,6	5	99 900
2021397	Sümegechi	81	89	170	0	0	0	170	85	85	19,6	20	399 600



KSH kód	Önkormányzat/Kistérség megnevezése	Pénzbeli támogatás		2008. évi pénzbeli támogatás (5.500 Ft/fő)	Kiegészítő gyermek-védelmi tám. pótlék		2008. évi kieg. gyermekv. tám. (8.000 Ft/fő)	2008. évi mindkét jogcím összesen (fő)	Átlag (fő) (2008. évi mindkét jogcím összesen/2)	Kerekítés (fő)	Átlag kerekített fő 23 %-a	2009. évi nyári étkeztetésnél figyelembe vehető létszám (a támogatásban részesülő gyermekek 23 %-a)	2009. évi előirányzat felosztásának összege (54 nap*370 Ft) 19.980 Ft/fő
		Július	November		Július	November							
2021476	Felsőrajk	35	39	74	0	0	0	74	37	37	8,5	9	179 820
2021500	Kálócsfa	13	15	28	0	0	0	28	14	14	3,2	3	59 940
2022080	Kerkakutas	19	13	32	0	0	0	32	16	16	3,7	4	79 920
2022141	Mikekarácsonyfa	63	62	125	0	0	0	125	62,5	63	14,5	14	279 720
2022178	Nagykutas	1	2	3	0	0	0	3	1,5	2	0,5	0	0
2022497	Ormándlak	4	4	8	0	0	0	8	4	4	0,9	1	19 980
2022877	Böde	25	20	45	0	0	0	45	22,5	23	5,3	5	99 900
2022947	Zalaszabar	34	38	72	0	0	0	72	36	36	8,3	8	159 840
2022965	Kacorlak	16	13	29	0	0	0	29	14,5	15	3,5	3	59 940
2023126	Szentgyörgyvár	28	29	57	0	0	0	57	28,5	29	6,7	7	139 860
2023144	Becsehely	114	119	233	1	0	1	234	117	117	26,9	27	539 460
2023302	Gyenesdiás	77	70	147	0	0	0	147	73,5	74	17,0	17	339 660
2023384	Almásháza	3	3	6	0	0	0	6	3	3	0,7	1	19 980
2023436	Csátár	6	10	16	0	0	0	16	8	8	1,8	2	39 960
2023834	Zalaháshágy	5	8	13	0	0	0	13	6,5	7	1,6	2	39 960
2023898	Rezi	68	75	143	0	0	0	143	71,5	72	16,6	17	339 660
2024138	Rigyác	6	8	14	0	0	0	14	7	7	1,6	2	39 960
2024262	Egeraracsa	27	35	62	0	0	0	62	31	31	7,1	7	139 860
2024271	Pakod	64	61	125	0	0	0	125	62,5	63	14,5	14	279 720
2024280	Zalabér	28	92	120	0	0	0	120	60	60	13,8	14	279 720
2024590	Zajk	37	50	87	0	0	0	87	43,5	44	10,1	10	199 800
2024660	Pötréte	11	11	22	0	0	0	22	11	11	2,5	3	59 940
2024776	Padár	7	7	14	0	0	0	14	7	7	1,6	2	39 960
2024864	Batyk	59	56	115	0	0	0	115	57,5	58	13,3	13	259 740
2024873	Homokkomárom	17	13	30	0	0	0	30	15	15	3,5	3	59 940
2025025	Liszó	10	8	18	0	0	0	18	9	9	2,1	2	39 960
2025052	Orosztony	58	75	133	0	0	0	133	66,5	67	15,4	15	299 700
2025113	Tótszerdahely	22	19	41	1	1	2	43	21,5	22	5,1	5	99 900
2025210	Murakeresztúr	59	73	132	0	0	0	132	66	66	15,2	15	299 700
2025353	Kemendollár	8	8	16	0	0	0	16	8	8	1,8	2	39 960
2025414	Németfalu	7	5	12	0	0	0	12	6	6	1,4	1	19 980
2025478	Oltárc	44	75	119	0	0	0	119	59,5	60	13,8	14	279 720
2025609	Nemessándorháza	4	2	6	0	0	0	6	3	3	0,7	1	19 980
2025885	Dobri	11	11	22	0	0	0	22	11	11	2,5	3	59 940
2026161	Szijártóháza	4	4	8	0	0	0	8	4	4	0,9	1	19 980
2026268	Valkonya	3	3	6	0	0	0	6	3	3	0,7	1	19 980

KSH kód	Önkormányzat/Kistérség megnevezése	Pénzbeli támogatás		2008. évi pénzbeli támogatás (5.500 Ft/fő)	Kiegészítő gyermekvédelmi tám. pótlék		2008. évi kieg. gyermekv. tám. (8.000 Ft/fő)	2008. évi mindkét jogcím összesen (fő)	Átlag (fő) (2008. évi mindkét jogcím összesen/2)	Kerekítés (fő)	Átlag kerekített fő 23 %-a	2009. évi nyári étkeztetésnél figyelembe vehető létszám (a támogatásban részesülő gyermekek 23 %-a)	2009. évi előirányzat felosztásának összege (54 nap*370 Ft) 19.980 Ft/fő
		Július	November		Július	November							
2026462	Balatonmagyaród	14	0	14	0	0	0	14	7	7	1,6	2	39 960
2026639	Pusztaszentlászló	37	37	74	0	0	0	74	37	37	8,5	9	179 820
2027447	Barlahida	16	13	29	0	0	0	29	14,5	15	3,5	3	59 940
2027465	Pusztaderics	4	4	8	0	0	0	8	4	4	0,9	1	19 980
2027483	Lendvadedes	0	0	0	0	0	0	0	0	0	0,0	0	0
2027492	Csöde	1	0	1	0	0	0	1	0,5	1	0,2	0	0
2027526	Miháld	81	79	160	0	0	0	160	80	80	18,4	18	359 640
2027562	Zalaszombatfa	0	0	0	0	0	0	0	0	0	0,0	0	0
2027720	Salomvár	10	15	25	0	1	1	26	13	13	3,0	3	59 940
2027775	Óhid	39	38	77	0	0	0	77	38,5	39	9,0	9	179 820
2027951	Tilaj	11	11	22	0	0	0	22	11	11	2,5	3	59 940
2028167	Lovászi	74	78	152	0	0	0	152	76	76	17,5	17	339 660
2028200	Ligetfalva	3	3	6	0	0	0	6	3	3	0,7	1	19 980
2028325	Hottó	8	7	15	0	0	0	15	7,5	8	1,8	2	39 960
2028468	Nagypáli	10	5	15	0	0	0	15	7,5	8	1,8	2	39 960
2028495	Zalaboldogfa	22	16	38	0	0	0	38	19	19	4,4	4	79 920
2028778	Dióskál	52	59	111	0	0	0	111	55,5	56	12,9	13	259 740
2029160	Páka	49	50	99	0	0	0	99	49,5	50	11,5	12	239 760
2029364	Csömödér	29	32	61	0	0	0	61	30,5	31	7,1	7	139 860
2029489	Kerkabarabás	22	14	36	0	0	0	36	18	18	4,1	4	79 920
2029656	Pat	28	28	56	0	0	0	56	28	28	6,4	6	119 880
2029683	Zalatárnok	37	38	75	0	0	0	75	37,5	38	8,7	9	179 820
2029771	Gösfá	19	18	37	0	0	0	37	18,5	19	4,4	4	79 920
2030067	Szentpéterfölde	8	8	16	0	0	0	16	8	8	1,8	2	39 960
2030313	Zalalövő	71	81	152	0	0	0	152	76	76	17,5	17	339 660
2030368	Bagod	38	40	78	0	2	2	80	40	40	9,2	9	179 820
2030757	Petrivente	27	28	55	0	0	0	55	27,5	28	6,4	6	119 880
2030890	Felsőszenterzsébet	0	0	0	0	0	0	0	0	0	0,0	0	0
2030933	Nagykanizsa	1 415	1 465	2 880	7	5	12	2 892	1446	1446	332,6	333	6 653 340
2030997	Semjénháza	28	26	54	0	0	0	54	27	27	6,2	6	119 880
2031112	Pölöskefő	19	19	38	0	0	0	38	19	19	4,4	4	79 920
2031149	Csonkahegyhát	16	16	32	0	0	0	32	16	16	3,7	4	79 920
2031291	Bocska	37	37	74	0	0	0	74	37	37	8,5	9	179 820
2031529	Kerecseny	42	43	85	0	0	0	85	42,5	43	9,9	10	199 800
2031592	Rédics	43	48	91	1	1	2	93	46,5	47	10,8	11	219 780
2031617	Zalamerenye	8	9	17	0	0	0	17	8,5	9	2,1	2	39 960

KSH kód	Önkormányzat/Kistérség megnevezése	Pénzbeli támogatás		2008. évi pénzbeli támogatás (5.500 Ft/fő)	Kiegészítő gyermekvédelmi tám. pótlék		2008. évi kieg. gyermekv. tám. (8.000 Ft/fő)	2008. évi mindkét jogcím összesen (fő)	Átlag (fő) (2008. évi mindkét jogcím összesen/2)	Kerekítés (fő)	Átlag kerekített fő 23 %-a	2009. évi nyári étkeztetésnél figyelembe vehető létszám (a támogatásban részesülő gyermekek 23 %-a)	2009. évi előirányzat felosztásának összege (54 nap*370 Ft) 19.980 Ft/fő
		Július	November		Július	November							
2031741	Pácsa	171	176	347	1	1	2	349	174,5	175	40,3	40	799 200
2031981	Márokföld	1	1	2	0	0	0	2	1	1	0,2	0	0
2032054	Zalaegerszeg	952	986	1 938	1	1	2	1 940	970	970	223,1	223	4 455 540
2032063	Kávás	3	4	7	0	0	0	7	3,5	4	0,9	1	19 980
2032081	Alsópáhok	49	53	102	0	0	0	102	51	51	11,7	12	239 760
2032142	Vindornyafok	6	4	10	0	0	0	10	5	5	1,2	1	19 980
2032197	Újudvar	56	57	113	0	0	0	113	56,5	57	13,1	13	259 740
2032221	Külsősárd	3	3	6	0	0	0	6	3	3	0,7	1	19 980
2032267	Kilimán	0	54	54	0	0	0	54	27	27	6,2	6	119 880
2032513	Pördefölde	12	12	24	0	0	0	24	12	12	2,8	3	59 940
2032522	Zalaszentgrót	300	305	605	0	0	0	605	302,5	303	69,7	70	1 398 600
2032638	Tornyiszentmiklós	39	38	77	0	0	0	77	38,5	39	9,0	9	179 820
2032647	Kerkateskánd	19	14	33	0	0	0	33	16,5	17	3,9	4	79 920
2032665	Nemesnép	0	0	0	0	0	0	0	0	0	0,0	0	0
2032708	Dobronhegy	6	7	13	0	0	0	13	6,5	7	1,6	2	39 960
2032726	Kisrécse	15	14	29	0	0	0	29	14,5	15	3,5	3	59 940
2032902	Kehidakustány	30	34	64	0	0	0	64	32	32	7,4	7	139 860
2032948	Nemesbük	23	30	53	0	0	0	53	26,5	27	6,2	6	119 880
2033136	Zalaszentgyörgy	5	7	12	0	0	0	12	6	6	1,4	1	19 980
2033288	Zalaszántó	67	68	135	0	0	0	135	67,5	68	15,6	16	319 680
2033428	Egervár	18	17	35	0	0	0	35	17,5	18	4,1	4	79 920
2033792	Lakhegy	0	0	0	0	0	0	0	0	0	0,0	0	0
2033978	Csörnyeföld	51	53	104	0	0	0	104	52	52	12,0	12	239 760
2033987	Muraszemenye	23	27	50	0	0	0	50	25	25	5,8	6	119 880
	<b>Mindösszesen:</b>	<b>500 973</b>	<b>527 734</b>	<b>1 028 707</b>	<b>1 606</b>	<b>1 544</b>	<b>3 150</b>	<b>1 031 857</b>	<b>515928,5</b>	<b>515929</b>	<b>118663,7</b>	<b>118664</b>	<b>2 370 906 720</b>

adatok (Fő)

KSH kód	Önkormányzat/Kistérség megnevezése	Pénzbeli támogatás		Kiegészítő gyermekvédelmi tám. pótlék	
		Július	November	Július	November
0102112	XVII. kerület	1 181	1 452	9	13
0103179	II. kerület	261	264	0	0
0104011	XIX. kerület	434	822	4	5
0105467	IV. kerület	1 188	1 270	4	5
0106026	XX. kerület	1 243	1 348	21	20
0108208	XVI. kerület	385	383	2	4
0109566	I. kerület	0	197	0	0
0110214	XXII. kerület	751	795	9	10
0110700	X. kerület	2 200	2 384	19	20
0111314	XV. kerület	1 498	1 634	17	19
0113189	XXI. kerület	1 480	1 610	0	0
0113392	V. kerület	220	286	1	3
0113578	Fővárosi önkormányzat	0	0	0	0
0114216	XI. kerület	1 101	1 247	11	11
0116337	XIV. kerület	1 237	1 402	0	3
0116586	VI. kerület	470	704	1	0
0118069	III. kerület	1 420	1 405	0	0
0124299	XIII. kerület	1 810	2 261	30	31
0124697	XII. kerület	228	0	0	0
0125405	VIII. kerület	2 648	2 834	0	0
0129285	XVIII. kerület	1 543	1 461	11	11
0129586	IX. kerület	798	748	10	6
0129744	VII. kerület	1 026	1 106	19	17
0134139	XXIII. kerület	600	700	10	10
0200000	Baranya megyei önk.	0	0	0	0
0200019	KOMLÓI KISTÉRS.TC.Ö.TÁRS.	0	0	0	0
0200028	MOHÁCSI TCÉLÚ.KISTÉRS.T.	0	0	0	0
0200037	PÉCSI TÖBBEC.KIST. Ö. TÁRS	0	0	0	0
0200046	PÉCSVÁRADAI TCÉLÚ KIST. T.	0	0	0	0
0200055	SÁSDI TCÉLÚ KISTÉRS.TÁRS.	0	0	0	0
0200064	SELLYEI KISTÉRS. TCÉLÚ T.	0	0	0	0
0200073	SIKLÓSI TCÉLÚ KISTÉRS. T.	0	0	0	0
0200082	SZENTLPRINCI K.TC.Ö.TÁRS.	0	0	0	0
0200091	SZIGETVÁR-D-ZS KIST.TC.T.	0	0	0	0
0202228	Martonfa	15	17	0	0
0202264	Vásárosdombó	168	180	0	0
0202547	Sumony	62	80	0	0
0202653	Nagyharsány	119	154	0	0
0202857	Geresdlak	65	67	0	0
0203018	Szebény	56	60	0	0
0203151	Kistapolca	28	31	0	0
0203285	Hirics	76	77	0	0
0203337	Ivánbattyán	9	11	0	0
0203346	Ivándárda	8	8	0	0
0203470	Meződ	9	12	0	0
0203540	Kökény	15	16	0	0
0203780	Ócsárd	34	33	0	0
0203832	Keszű	50	59	0	0
0203896	Cserkút	43	45	0	0
0203975	Baksa	58	66	0	0
0203984	Nagybudmér	23	26	0	0
0204048	Tótfő	5	8	0	0
0204136	Töttös	44	46	0	0
0204297	Kacsóta	27	27	0	0
0204385	Magyartelek	41	49	0	0
0204437	Udvar	9	9	0	0
0204482	Oroszló	38	44	0	0
0204516	Rózsafa	43	44	0	0
0204543	Feked	7	7	0	0
0204899	Bikal	32	31	0	0
0205139	Birján	24	25	0	0
0205209	Villánykövesd	10	7	0	0
0205403	Babarc	38	42	0	0
0205412	Magyarmecske	98	94	0	0
0205430	Magyarhertelend	59	63	0	0
0205485	Baranyaszentgyörgy	16	18	0	0



KSH kód	Önkormányzat/Kistérség megnevezése	Pénzbeli támogatás		Kiegészítő gyermekvédelmi tám. pótlék	
		Július	November	Július	November
0205519	Siklós	496	570	0	0
0205528	Szörény	9	9	0	0
0205607	Szederkény	80	73	0	0
0205722	Kisbeszterce	15	15	0	0
0205892	Vokány	62	70	0	0
0205999	Kárász	13	20	0	0
0206062	Újpetre	76	78	0	0
0206099	Ellend	6	6	0	0
0206336	Kozármisleny	162	191	0	0
0206415	Kákics	34	37	0	0
0206479	Lapáncsa	23	25	0	0
0206725	Borjád	48	43	0	0
0206789	Kemse	6	6	0	0
0206798	Hidas	128	125	0	0
0206813	Mágocs	238	227	0	0
0206831	Kishajmás	40	49	0	0
0206868	Adorjás	48	50	0	0
0206886	Aranyosgadány	43	41	0	0
0206965	Katádfa	40	35	0	0
0206992	Kővágótöttös	49	51	0	0
0207010	Páprád	12	12	0	0
0207074	Vázsnok	4	4	0	0
0207126	Hetvehely	59	66	0	0
0207153	Palkonya	27	26	0	0
0207366	Szárász	6	6	0	0
0207533	Bűrüs	18	20	0	0
0207560	Garé	33	38	0	0
0207603	Bánfa	49	56	0	0
0207694	Szókéd	31	49	0	0
0207737	Merénye	43	39	0	0
0207773	Dencsháza	79	76	0	0
0208110	Körös	56	63	0	0
0208138	Várad	24	21	0	0
0208299	Bakonya	37	39	0	0
0208341	Okorvölgy	10	12	0	0
0208475	Szajk	21	30	0	0
0208572	Kétújfalu	81	83	0	0
0208651	Kisszentmárton	63	69	0	0
0208800	Siklósnagyfalu	128	126	0	0
0208819	Felsőszentmárton	47	61	0	0
0209007	Szalatnak	16	60	0	0
0209159	Drávakeresztúr	15	16	0	0
0209186	Dunaszekcső	194	201	1	1
0209308	Szemely	21	32	0	0
0209450	Márfa	25	26	0	0
0209548	Kisvaszar	40	162	0	0
0209636	Göröcsönydoboka	7	13	0	0
0209663	Babarcszőlős	44	49	0	0
0209803	Szentkatalin	19	19	0	0
0210038	Liptód	29	26	0	0
0210135	Palotabozsok	31	32	0	0
0210542	Kémes	54	61	0	0
0210694	Bogdása	34	37	0	0
0210746	Kistótfalu	17	15	0	0
0210825	Pécsvárad	181	206	0	0
0210940	Nagykozár	51	61	2	2
0211086	Cun	66	73	0	0
0211183	Kisdér	8	8	0	0
0211217	Szór	8	20	0	0
0211402	Mecsekpölöske	29	30	0	0
0211518	Rádfalva	55	55	0	0
0211730	Orfó	18	25	0	0
0211952	Dinnyeberki	15	15	0	0
0212201	Zók	4	16	0	0
0212353	Kistamási	33	31	0	0
0212380	Dráwapiski	18	20	0	0
0212548	Abaliget	55	52	0	0

KSH kód	Önkormányzat/Kistérség megnevezése	Pénzbeli támogatás		Kiegészítő gyermekvédelmi tám. pótlék	
		Július	November	Július	November
0212645	Óbánya	4	4	0	0
0212751	Gerde	111	116	0	0
0212849	Kisjakabfalva	16	16	0	0
0212858	Nagyhajmás	83	76	0	0
0212867	Pereked	13	10	0	0
0213116	Boldogaszonyfa	67	74	0	0
0213286	Felsőegerszeg	12	14	0	0
0213310	Bicsérd	26	48	0	0
0213329	Almamellék	86	89	0	0
0213347	Gerényes	25	81	0	0
0213365	Botykapeterd	66	66	1	1
0213444	Mecseknádasd	51	51	0	0
0213499	Erzsébet	21	24	0	0
0213675	Tengeri	5	5	0	0
0213851	Csertő	56	59	0	0
0214119	Bezede	28	26	0	0
0214191	Nagyvát	24	31	0	0
0214368	Bosta	25	31	0	0
0214483	Máriakéménd	51	57	0	0
0214517	Kovácsszénája	9	9	0	0
0214650	Nagynyárád	35	44	0	0
0215051	Matty	36	44	0	0
0215079	Szabadszentkirály	38	54	0	0
0215219	Marócsa	33	27	0	0
0215389	Pécsdevecser	9	7	0	0
0215404	Szulimán	20	20	0	0
0215495	Basal	13	16	0	0
0215538	Kővágószőlős	89	91	0	0
0215635	Tarrós	14	18	0	0
0215848	Zengővárkony	20	17	0	0
0215866	Szentlőrinc	222	299	0	0
0216027	Monyoród	29	27	1	0
0216115	Pellérd	58	58	0	0
0216285	Mindszentgodisa	122	129	0	0
0216355	Szentlászló	76	92	0	0
0216443	Markóc	8	8	0	0
0216461	Berkesd	70	76	0	0
0216498	Egyházasharaszti	51	58	0	0
0216771	Székelyszabar	47	53	0	0
0216805	Kékesd	16	16	0	0
0216975	Kisherend	9	15	0	0
0216984	Szellő	17	22	0	0
0217190	Helesfa	29	39	0	0
0217242	Pogány	47	44	0	0
0217385	Alsómocsolád	26	26	0	0
0217419	Drávafok	83	75	0	0
0217464	Kásád	9	9	0	0
0217604	Liget	55	58	0	0
0217747	Zádor	37	32	0	0
0217792	Patapoklosi	97	96	0	0
0217835	Fazekasboda	16	17	0	0
0217899	Kölked	161	174	0	0
0218050	Sámód	17	17	0	0
0218111	Nagycsány	29	31	0	0
0218236	Nemeske	23	30	0	0
0218315	Gyód	31	30	0	0
0218333	Gilvánfa	171	174	0	0
0218519	Vejtő	30	32	0	0
0218555	Olasz	13	16	0	0
0218582	Túrony	22	42	0	0
0218661	Ózdfalu	38	41	0	0
0218704	Erdősmecke	49	50	0	0
0218865	Lúzsok	65	75	1	1
0218908	Kisasszonyfa	52	47	0	0
0219008	Belvárdgyula	70	79	1	0
0219132	Kátoly	16	19	0	0
0219415	Pécs	4 885	5 213	0	0

KSH kód	Önkormányzat/Kistérség megnevezése	Pénzbeli támogatás		Kiegészítő gyermekvédelmi tám. pótlék	
		Július	November	Július	November
0219646	Ófalu	8	5	0	0
0219725	Versend	207	221	0	0
0219831	Szilágy	19	23	0	0
0219877	Nagypall	19	23	0	0
0219901	Csányoszró	110	124	0	0
0219910	Kiskassa	17	17	0	0
0220279	Véménd	121	131	0	0
0220376	Almáskeresztúr	8	4	0	0
0220464	Baranyahídvég	30	34	0	0
0220552	Királyegyháza	99	99	0	0
0220659	Márok	22	22	0	0
0220686	Okorág	41	43	0	0
0220862	Sárok	14	15	0	0
0220899	Boda	23	26	0	0
0220978	Téseny	86	91	0	0
0221023	Hegyszentmárton	66	66	1	0
0221096	Pécsudvard	23	35	2	2
0221281	Somogyviszló	44	43	0	0
0221519	Pécsbagota	26	29	0	0
0221528	Harkány	78	100	0	0
0221591	Csebény	20	19	0	0
0221616	Kislippó	15	16	0	0
0221698	Drávasztára	44	44	0	0
0221704	Old	84	84	0	0
0221892	Bogádmindszent	71	72	1	1
0222071	Velény	28	28	0	0
0222211	Szőke	10	13	1	0
0222257	Szalánta	36	73	0	0
0222266	Pócsa	30	30	0	0
0222275	Bakóca	19	23	0	0
0222424	Tornás	59	57	0	0
0222576	Csonkamindszent	10	12	0	0
0222600	Magyarszék	35	49	0	0
0222664	Gyöngyösmellék	67	83	0	0
0222734	Drávapalkonya	77	77	0	0
0222868	Kisbudmér	22	22	0	0
0222974	Lippó	34	35	0	0
0223074	Horváthertelend	12	12	0	0
0223162	Bükkösd	90	94	0	0
0223205	Siklósbodony	44	44	0	0
0223472	Somberek	20	25	0	0
0223506	Piskó	72	74	1	1
0223542	Magyarlukafa	25	25	0	0
0223764	Palé	20	21	0	0
0223807	Somogyapáti	91	87	0	0
0223959	Mohács	1 313	1 368	0	0
0224226	Kovácskida	50	56	0	0
0224378	Bár	35	35	1	1
0224402	Vékény	8	25	0	0
0224624	Lovászhetény	33	34	0	0
0224712	Szilvás	14	19	0	0
0224749	Baranyajenő	83	93	1	1
0224855	Romonya	14	5	0	0
0224925	Bisse	23	28	0	0
0224952	Vásárosbéc	31	29	0	0
0225070	Somogyhatvan	84	79	0	0
0225122	Zaláta	25	29	1	0
0225177	Magyarbóly	53	47	0	0
0225247	Köblény	15	30	0	0
0225292	Regenye	18	19	0	0
0225812	Ág	42	45	0	0
0225821	Erdősmárok	2	6	0	0
0226082	Cserdi	90	98	0	0
0226329	Nyugotszenterzsébet	60	70	0	0
0226408	Komló	1 421	1 551	5	6
0226578	Szigetvár	671	710	0	0
0226994	Tótszentgyörgy	30	29	0	0

KSH kód	Önkormányzat/Kistérség megnevezése	Pénzbeli támogatás		Kiegészítő gyermekvédelmi tám. pótlék	
		Július	November	Július	November
0227021	Kisharsány	47	46	0	0
0227067	Magyarsarlós	10	11	1	1
0227164	Nagypeterd	43	49	0	0
0227298	Apátvarasd	5	10	0	0
0227401	Egyházaskozár	48	51	0	0
0227508	Szágy	15	16	0	0
0227702	Tékes	61	62	0	0
0227863	Majs	84	97	0	0
0227881	Hásságy	5	3	0	0
0227933	Hímesháza	18	29	0	0
0228024	Villány	98	106	0	0
0228121	Drávacsepely	32	37	0	0
0228273	Endrőc	49	46	0	0
0228404	Gyöngyfa	18	21	0	0
0228529	Varga	12	19	0	0
0228538	Vajszló	116	119	0	0
0228583	Áta	4	11	0	0
0228608	Drávaszabolcs	67	67	0	0
0228617	Drávacsehi	31	29	0	0
0228741	Sellye	203	217	0	0
0228918	Egerág	37	39	0	0
0228927	Nagyótfalu	51	59	0	0
0229142	Somogyhárságy	65	63	0	0
0229522	Molvány	20	16	0	0
0229540	Mozsgó	79	83	0	0
0229753	Magyaregregy	39	41	0	0
0229762	Pettend	45	43	0	0
0229920	Maráza	16	11	1	0
0229948	Ipacsfa	19	20	0	0
0229966	Homorúd	35	38	0	0
0230030	Drávaszerdahely	23	26	0	0
0230049	Besence	18	20	0	0
0230438	Göröcsöny	79	79	0	0
0230492	Mekényes	33	33	0	0
0230614	Csamóta	18	23	0	0
0230836	Hosszúhetény	190	196	0	0
0230951	Hegyhátróc	15	18	0	0
0231060	Szava	46	52	0	0
0231389	Lothárd	8	6	0	0
0231431	Husztót	6	7	0	0
0231714	Sósvertike	42	37	0	0
0231927	Beremend	118	127	0	0
0231936	Illocska	28	32	0	0
0232009	Szentdénes	54	55	0	0
0232072	Teklafalu	45	44	0	0
0232151	Bogád	64	63	0	0
0232160	Sásd	149	169	0	0
0232373	Dióviszló	133	132	0	0
0232391	Drávaiványi	57	56	0	0
0232425	Peterd	15	13	0	0
0232744	Tésénfa	31	38	1	1
0233002	Bodolyabér	36	38	0	0
0233066	Ibafa	40	40	0	0
0233084	Gordisa	48	80	0	0
0233154	Bóly	80	101	1	0
0233215	Kisnyárad	24	29	0	0
0233233	Gödre	82	93	0	0
0233279	Alsószentmárton	466	453	0	0
0233330	Lánycsók	161	183	0	0
0233482	Sátorhely	39	57	0	0
0233613	Szentegát	54	59	0	0
0233756	Máza	81	80	0	0
0233765	Szászvár	67	168	0	0
0233899	Nagydobsza	100	97	0	0
0233905	Kisdobsza	34	32	0	0
0233923	Mánfa	11	12	0	0
0233932	Hobol	91	88	0	0



KSH kód	Önkormányzat/Kistérség megnevezése	Pénzbeli támogatás		Kiegészítő gyermekvédelmi tám. pótlék	
		Július	November	Július	November
0234032	Szaporca	41	48	0	0
0300000	Bács-Kiskun megyei önk.	0	0	0	0
0300019	BAJAI TÖBBC.KISTÉRS.TÁRS.	0	0	0	0
0300028	BÁCSALMÁS KIST.TCÉLÚ.TÁRS	0	0	0	0
0300037	KALOCSA KIST. TCÉLÚ. TÁRS	0	0	0	0
0300046	KECSKEMÉT ÉS T.TCÉLÚ TÁRS	0	0	0	0
0300055	KISKPRÖSI TÖBBC.KIST.TÁRS	0	0	0	0
0300064	HALASI TÖBBC. KIST. TÁRS.	0	0	0	0
0300073	KISKUNMAJSAI TC.KIST.TÁRS	0	0	0	0
0300082	FELSP KUNS.ÉS DU.M.TC.K.T	0	0	0	0
0300091	JÁNOSHALMI TC. KIST.TÁRS.	0	0	0	0
0300107	KISKUNFÉLEGYHÁZA TC.KIST.	0	0	0	0
0302149	Foktő	140	161	1	1
0302705	Pálmonostora	115	158	0	0
0302954	Felsőszevén	145	127	0	0
0303230	Fajsz	129	146	2	2
0303522	Baja	1 395	1 667	0	0
0303577	Géderlak	92	106	0	0
0303656	Bátmonostor	94	102	0	0
0304093	Helvécia	236	239	2	3
0304109	Dusnok	254	267	0	0
0305786	Ladánybene	109	121	1	0
0305856	Kunadacs	100	113	0	0
0306044	Kunbaja	207	173	2	3
0306202	Lakitelek	349	377	0	0
0306442	Kalocsa	977	1 003	12	12
0307524	Drágszél	28	30	0	0
0307612	Dunavecse	266	263	1	1
0307728	Kunbaracs	46	57	0	0
0307861	Dunapataj	286	296	2	2
0308095	Imrehegy	89	87	0	0
0308305	Bócsa	91	106	0	0
0308350	Harkakötöny	48	43	0	0
0308378	Jászszevénlázló	87	80	0	0
0308679	Öregcsertő	86	92	2	2
0308697	Bácssevegyörgy	12	12	0	0
0308785	Újsolt	12	11	0	0
0309344	Kiskőrös	522	515	0	0
0309469	Jánoshalma	888	1 017	4	6
0310180	Bácsbokod	243	248	3	4
0310472	Császártöltés	80	89	0	0
0310533	Dávod	114	129	1	1
0310667	Városföld	58	62	0	0
0310719	Bácsalmás	536	505	0	0
0311280	Katymár	302	293	0	2
0311606	Dunaszevebenedek	108	112	0	0
0311794	Szank	211	214	0	0
0311864	Érekecsanád	239	248	0	0
0311961	Bátya	192	216	0	0
0312025	Csolyospálos	0	0	0	0
0312344	Csevegyöd	208	212	2	2
0312566	Dunafalva	101	101	0	0
0312937	Hercegszevántó	137	147	0	0
0313408	Ballószög	117	120	2	2
0313806	Kövepöc	76	70	0	0
0314058	Fülöpszállás	185	223	0	0
0314094	Tiszaug	32	47	0	0
0314544	Tataháza	153	132	0	0
0314766	Dunatétélen	42	52	0	0
0315158	Zsana	60	59	0	0
0315398	Pirtó	57	57	0	0
0315431	Petőfiszállás	99	91	0	0
0315699	Csikéria	131	131	0	0
0316018	Mélykút	651	641	6	5
0316276	Ordas	42	45	0	0
0316294	Uszód	104	121	0	0
0316373	Csávoly	152	141	0	1

KSH kód	Önkormányzat/Kistérség megnevezése	Pénzbeli támogatás		Kiegészítő gyermekvédelmi tám. pótlék	
		Július	November	Július	November
0316939	Orgovány	360	400	5	4
0317677	Lajosmizse	852	882	4	6
0317686	Ágasegyháza	76	91	0	0
0317923	Jakabszállás	155	157	1	1
0318166	Kéleshalom	0	0	0	0
0318218	Soltszentimre	154	151	0	0
0318458	Harta	151	166	0	0
0318670	Páhi	0	143	0	0
0318759	Hajós	90	112	3	3
0319327	Borota	162	173	3	4
0319530	Szakmár	91	63	1	1
0319789	Kecel	603	716	0	0
0319947	Szalkszentmárton	129	140	0	0
0319983	Soltvadkert	503	469	0	0
0320297	Kiskunfélegyháza	1 693	1 695	15	13
0320525	Tass	186	284	0	0
0321069	Dunaegyháza	117	91	1	1
0321120	Szentkirály	149	151	0	0
0321148	Apostag	81	93	1	1
0321245	Sükösd	230	231	0	0
0321944	Akasztó	116	117	0	0
0321999	Izsák	464	474	0	0
0322530	Kerekegyháza	261	313	0	0
0323056	Nyárlőrinc	113	97	0	0
0323357	Madaras	403	388	2	6
0324396	Kiskunmajsa	979	1 009	4	7
0324545	Tiszaalpár	351	347	5	5
0324998	Tázlár	243	234	3	2
0325061	Szabadszállás	459	506	9	8
0325432	Tabdi	84	82	0	0
0325937	Balotaszállás	131	144	0	0
0325955	Nagybaracska	199	202	0	0
0326310	Rém	136	125	0	1
0326383	Gátér	71	73	0	0
0326471	Csátalja	103	110	0	0
0326684	Kecskemét	3 861	4 379	23	27
0327234	Bácsborsod	89	84	5	5
0327571	Kelebia	297	283	0	0
0327809	Mátételke	62	62	0	0
0327845	Homokmégy	64	84	0	0
0328130	Kunszentmiklós	390	668	1	2
0328158	Kisszállás	209	208	0	0
0328343	Vaskút	256	221	3	1
0328486	Tompa	334	328	1	1
0328820	Szeremle	124	122	1	1
0329027	Kunfehértó	125	128	0	0
0329115	Solt	609	565	1	1
0330155	Bácsszőlős	54	61	0	0
0330605	Kaskantyú	41	43	0	0
0330623	Tiszaújváros	581	581	1	1
0330632	Miske	217	232	1	1
0331468	Fülöpháza	75	78	0	0
0331848	Gara	156	173	0	0
0331893	Kunszállás	73	71	1	1
0331918	Kunpeszér	77	72	0	0
0332434	Kiskunhalas	1 764	1 993	16	18
0332540	Nemesnádudvar	43	55	0	0
0332823	Bugac	158	251	0	0
0333589	Érsekhalma	46	42	0	0
0333598	Felsőajos	36	28	0	0
0333604	Újtelek	20	21	0	0
0333622	Fülöpjakab	77	84	0	0
0333631	Bugacpusztaháza	0	0	0	0
0334096	Móricgát	32	32	0	0
0400000	Békés megyei önkormányzat	0	0	0	0
0400019	BÉKÉSCSABA TÉRS.T.C.Ó.K.T	0	0	0	0
0400028	DÉL-BÉKÉSI T.C. KIST.T.	0	0	0	0

KSH kód	Önkormányzat/Kistérség megnevezése	Pénzbeli támogatás		Kiegészítő gyermekvédelmi tám. pótlék	
		Július	November	Július	November
0400037	OROSHÁZI KIST.TC.TÁRS.	0	0	0	0
0400046	SARKAD ÉS K.TCÉLÚ KIST.T.	0	0	0	0
0400055	SZARVASI KIST. TCÉLÚ TÁRS	0	0	0	0
0400064	SZEGHALOM KT. TCÉLÚ TÁRS.	0	0	0	0
0400073	BÉKÉSI KISTÉRSÉGI TÁRSUL.	0	0	0	0
0400082	GYULA ÉS K. TCÉLÚ KIST.T.	0	0	0	0
0402352	Újkígyós	248	291	0	0
0402680	Békésszentandrás	150	162	0	0
0403106	Kétsoprony	111	111	0	0
0403461	Kétegyháza	290	402	8	10
0404206	Mezőgyán	172	223	0	0
0404242	Nagykamarás	224	234	0	0
0404279	Kamut	83	94	1	1
0405032	Gyula	1 318	1 328	0	0
0405397	Pusztaföldvár	196	248	0	0
0406257	Zsadány	261	269	0	0
0406804	Kötegyán	139	134	0	0
0407393	Gerendás	92	88	0	0
0408244	Nagyszénás	218	224	0	0
0409432	Ecsegfalva	138	131	0	0
0409511	Gádosros	381	398	0	0
0409760	Békés	1 879	1 969	1	1
0410287	Kondoros	315	315	0	0
0410764	Körösnagyharsány	102	122	0	0
0411536	Magyardombegyháza	44	55	0	0
0411615	Körösladány	342	357	0	0
0411873	Mezőhegyes	339	338	0	0
0411989	Murony	129	134	0	0
0412177	Kardoskút	42	40	0	0
0412256	Füzesgyarmat	623	658	1	1
0412618	Kertészsziget	65	68	0	0
0412681	Telekgerendás	92	83	0	0
0412900	Köröstarcsa	202	194	0	0
0413471	Bucsa	383	367	0	0
0415200	Békéscsaba	1 788	1 988	0	0
0416045	Kunágota	389	437	0	0
0416434	Tótkomlós	449	455	0	0
0417394	Geszt	159	170	0	0
0418102	Battonya	574	595	0	0
0418838	Kisdombegyház	60	74	0	0
0419257	Okány	254	285	0	0
0419390	Bélmegyer	117	123	0	0
0419594	Pusztatölke	29	45	0	0
0419628	Mezőberény	825	750	1	1
0420455	Csanádapáca	232	236	2	1
0420765	Medgyesbodzás	165	166	0	6
0421209	Lökösháza	150	160	0	0
0421883	Szeghalom	606	629	0	0
0422132	Dombiratos	98	100	0	0
0422752	Kaszaper	157	171	0	0
0423065	Orosháza	1 340	1 500	0	0
0423870	Szarvas	778	795	0	0
0423931	Méhkerék	255	275	0	0
0424031	Dombegyház	175	200	0	0
0424350	Újszalonta	18	19	0	0
0424794	Kardos	42	43	0	0
0424819	Dévaványa	497	526	0	0
0425168	Sarkadkeresztúr	185	171	0	0
0425502	Csárdaszállás	31	53	0	0
0426028	Nagybánhegyes	107	116	0	0
0426189	Békéssámson	170	147	0	0
0426709	Csorvás	264	289	0	0
0427438	Örménykút	27	32	0	0
0427906	Magyarbánhegyes	188	225	0	0
0428565	Sarkad	1 670	791	0	0
0429531	Vésztő	948	1 036	0	0
0429595	Almáskamarás	173	176	0	0

KSH kód	Önkormányzat/Kistérség megnevezése	Pénzbeli támogatás		Kiegészítő gyermekvédelmi tám. pótlék	
		Július	November	Július	November
0429610	Biharugra	105	97	2	2
0430128	Medgyesegyháza	297	316	0	0
0430164	Körösújfalú	94	99	0	0
0430322	Mezőkovácsháza	389	393	0	0
0431228	Végyegyháza	194	186	0	0
0431325	Szabadkígyós	210	214	0	0
0431334	Csabacsőd	126	123	0	0
0431574	Kevermes	333	344	0	0
0432957	Elek	498	421	0	0
0433075	Tarhos	59	59	0	0
0433190	Doboz	406	448	0	0
0433297	Hunya	35	39	0	0
0433455	Gyomaendrőd	834	929	0	0
0434078	Csabaszsabadi	37	37	0	0
0500000	Borsod-Abaúj-Z. m.-i önk.	0	0	0	0
0500019	MISKOLCI TCÉLÚ KISTÉRS.T.	0	0	0	0
0500028	EDELÉNYI TCÉLÚ KISTÉRS.T.	0	0	0	0
0500037	ENCSI TÖBBCÉLÚ KISTÉRS.T.	0	0	0	0
0500046	KAZINCBARCIKAI TC.KIST.T.	0	0	0	0
0500055	MEZPKÖVESDI TCÉLÚ.KIST.T.	0	0	0	0
0500064	ÓZDI TCÉLÚ KISTÉRSÉGI T.	0	0	0	0
0500073	SÁROSPATAKI TCÉLÚ KT.TÁRS	0	0	0	0
0500082	SÁTORALJAÚJHELYI TC.KT.T.	0	0	0	0
0500091	SZERENCSI TCÉLÚ KIST.TÁR.	0	0	0	0
0500107	SZIKSZÓI TCÉLÚ KIST.TÁRS.	0	0	0	0
0500116	TISZAJÚVÁROSI TCÉLÚ KT.T.	0	0	0	0
0500125	ABAÚJ-HEGYKÖZI TCÉLÚ KT.T	0	0	0	0
0500134	BODROGKÖZI TC.KT.TÁRS.	0	0	0	0
0500143	MEZPCSÁTI TCÉLÚ KIST.TÁRS	0	0	0	0
0500152	TOKAJI TCÉLÚ KISTÉRS.TÁRS	0	0	0	0
0502024	Martonyi	109	118	0	0
0502158	Muhi	28	28	0	0
0502273	Abaújvár	65	64	0	0
0502282	Hejőkürt	14	12	0	0
0502291	Tiszabábolna	33	29	0	0
0502468	Hegymeg	23	24	0	0
0502741	Fáj	151	159	0	0
0502820	Abaújlak	13	12	0	0
0502848	Felsőzsolca	638	692	0	0
0502866	Oszlár	68	56	0	0
0502875	Sáta	142	162	0	0
0503063	Zádorfalva	107	109	0	0
0503081	Sajóhidvég	274	286	0	0
0503133	Taktaszada	355	371	0	0
0503160	Szuhafő	30	31	0	0
0503212	Sajóivánka	55	50	0	0
0503443	Mezőzombor	540	610	0	0
0503504	Sajóbábonny	345	340	3	2
0503531	Léh	90	81	0	0
0503595	Abaújszántó	370	408	0	0
0503708	Taktabáj	169	179	0	0
0503717	Tiszadorogma	42	47	0	0
0503744	Gagyvendégi	57	53	0	0
0503762	Kiskínizs	39	43	0	0
0503771	Arnót	178	178	3	3
0503805	Szakáld	82	77	0	0
0503823	Ároktő	267	275	3	3
0503902	Mád	236	251	0	0
0503939	Cigánd	800	724	0	0
0503957	Viszló	2	2	0	0
0504215	Nyomár	44	46	0	0
0504233	Aszaló	260	300	0	0
0504419	Nyésta	11	11	0	0
0504604	Hejőkeresztúr	76	68	0	0
0504677	Emőd	362	399	2	2
0504686	Dédestapolcsány	76	80	0	0
0504729	Sály	423	441	0	0



KSH kód	Önkormányzat/Kistérség megnevezése	Pénzbeli támogatás		Kiegészítő gyermekvédelmi tám. pótlék	
		Július	November	Július	November
0504914	Trizs	20	27	0	0
0505005	Irota	4	2	0	0
0505069	Györgytarló	126	139	0	0
0505096	Viss	114	113	0	0
0505120	Sátoraljaújhely	1 269	1 428	0	0
0505245	Nemesbikk	117	132	0	0
0505306	Bőcs	190	601	0	0
0505315	Borsodnádásd	311	351	3	3
0505333	Csobád	88	98	0	0
0505458	Kenézlő	258	278	2	2
0505494	Gadna	97	97	0	0
0505582	Nagycsécs	103	114	1	1
0505591	Izsófalva	192	257	0	0
0505847	Harsány	155	154	0	0
0505865	Egerlővő	28	35	1	1
0505926	Bódvaszilás	133	130	0	0
0506053	Ragály	82	86	0	0
0506123	Dövény	55	59	0	0
0506460	Fűzérkajata	11	12	0	0
0506655	Hejőbába	186	202	0	0
0506691	Kazincbarcika	1 734	1 771	24	24
0506707	Borsodivánka	19	17	0	0
0506929	Bekecs	184	189	0	0
0506974	Cserépfalu	53	49	0	0
0507038	Lénárdaróc	18	18	2	2
0507223	Vadna	60	65	1	0
0507588	Felsőregmec	135	141	0	0
0507719	Dámóc	64	74	0	0
0507764	Kánó	11	12	0	0
0507825	Monok	289	325	0	0
0507889	Szőlősdaró	4	4	0	0
0508004	Hét	62	77	0	0
0508022	Bükkszentkereszt	35	44	0	0
0508077	Szendrő	830	863	0	0
0508086	Ináncs	197	210	0	0
0508129	Sajóórós	31	26	0	0
0508147	Szászfa	28	31	0	0
0508165	Tard	59	53	0	0
0508174	Felsőberecki	45	48	3	3
0508217	Alsótelekes	33	34	0	0
0508396	Boldva	442	487	0	0
0508402	Regéc	10	10	0	0
0508484	Szentistvánbaksa	30	34	0	0
0508493	Csenyété	260	258	0	0
0508633	Tiszapalkonya	162	177	0	0
0508846	Baskó	14	15	0	0
0508970	Sajósenye	25	27	0	0
0509016	Monaj	77	84	0	0
0509317	Révleányvár	93	101	0	0
0509362	Aggtelek	36	38	0	0
0509399	Hernádcéce	39	40	0	0
0509496	Szirmabesenyő	157	173	2	2
0509706	Gömörszőlős	8	8	0	0
0509742	Felsődobsza	215	212	0	0
0509830	Szemere	93	95	0	0
0510144	Varbóc	1	1	0	0
0510171	Sajógalgóc	54	57	0	0
0510357	Abod	18	23	0	0
0510366	Fűzerradvány	99	95	0	0
0510375	Tornakápolna	0	0	0	0
0510524	Detek	61	55	0	0
0510612	Komjáti	20	18	1	1
0510728	Edelény	925	915	7	6
0510904	Garadna	38	40	0	0
0510968	Mogyoróska	10	11	0	0
0510977	Tiszavalk	4	7	0	0
0511022	Zsujta	21	25	0	0

KSH kód	Önkormányzat/Kistérség megnevezése	Pénzbeli támogatás		Kiegészítő gyermekvédelmi tám. pótlék	
		Július	November	Július	November
0511110	Szuhakálló	103	105	0	0
0511226	Hangács	74	84	0	0
0511323	Mezőkeresztes	434	451	0	0
0511332	Sajónémeti	85	93	0	0
0511350	Damak	28	24	0	0
0511378	Fűzérkomlós	49	48	0	0
0511448	Kisrosvágy	33	28	1	1
0511493	Szinpetri	42	45	0	0
0511581	Vilmány	442	458	0	0
0511660	Legyesbénye	257	269	0	0
0511697	Hidasnémeti	150	164	0	0
0511749	Mezőnyárad	76	79	0	0
0511758	Meszés	23	24	0	0
0511819	Kurtyán	197	195	0	0
0512034	Kelemér	139	152	0	0
0512159	Hejőszalonta	216	230	0	0
0512210	Tállya	261	276	0	0
0512362	Pálháza	67	75	0	0
0512371	Pamlény	8	10	0	0
0512399	Kistokaj	98	94	0	0
0512469	Rátka	54	77	0	0
0512487	Újcsanáros	153	168	1	1
0512557	Fancsal	21	49	0	0
0512706	Háromhuta	8	9	0	0
0512885	Nyékkládháza	118	163	6	5
0512982	Vilyvitány	17	27	0	0
0513134	Golop	51	66	0	0
0513268	Sóstófalva	66	71	0	0
0513356	Égerszög	2	2	0	0
0513374	Kázmárk	270	273	0	0
0513596	Bükkábrány	59	68	0	0
0513763	Telkibánya	83	83	0	0
0513833	Mezőcsát	1 043	1 062	3	3
0513888	Tiszakeszi	357	373	0	0
0513976	Tiszakarád	600	620	0	0
0514289	Csokvaomány	95	104	0	0
0514313	Sajókaza	586	625	15	15
0514331	Arló	1 005	1 053	0	0
0514401	Bodrogolaszi	92	107	0	0
0514429	Alsógagy	22	23	0	0
0514474	Boldogkőváralja	152	159	0	0
0514492	Ózd	4 789	5 027	1	1
0514702	Kissikátor	32	30	0	0
0514784	Tardona	48	54	0	0
0514890	Tomor	29	29	1	1
0514915	Mályinka	19	20	0	0
0515149	Vámosújfalú	90	92	0	0
0515264	Kéked	39	39	0	0
0515413	Pusztaradvány	79	82	0	0
0515468	Nagyhuta	3	3	0	0
0515608	Gesztely	424	441	0	0
0515617	Zalkod	22	22	0	0
0515662	Abaújalpár	7	9	0	0
0515680	Jósvafő	10	9	0	0
0515839	Hernádböd	22	23	0	0
0515857	Lak	210	222	0	0
0515893	Pácin	297	343	0	0
0515936	Gönc	358	361	0	0
0515945	Sajómercse	13	18	0	0
0516054	Sajószentpéter	1 399	1 556	0	0
0516124	Borsodgeszt	33	36	0	0
0516133	Rakacaszend	111	109	0	0
0516179	Szögliget	34	43	0	0
0516559	Komlóska	28	36	0	0
0516577	Imola	9	9	0	0
0516638	Sajópetri	278	291	0	0
0516753	Szalonna	203	211	0	0

KSH kód	Önkormányzat/Kistérség megnevezése	Pénzbeli támogatás		Kiegészítő gyermekvédelmi tám. pótlék	
		Július	November	Július	November
0516780	Hejőpapi	270	280	0	0
0516799	Borsodszirák	202	196	0	0
0516902	Tornabarakony	0	0	0	0
0517048	Pusztafalu	4	13	0	0
0517066	Keresztéte	3	3	0	0
0517109	Füzér	39	49	0	0
0517136	Hernádszentandrás	120	126	0	0
0517349	Kiscsécs	76	76	0	0
0517932	Fony	89	87	0	0
0518184	Baktakék	157	156	0	0
0518245	Taktaharkány	544	568	16	15
0518306	Tokaj	153	196	0	0
0518351	Uppony	20	16	0	0
0518379	Mezőnagymihály	103	102	0	0
0518537	Sajópálfala	18	45	0	0
0518643	Göncruszka	114	119	0	0
0518722	Kupa	23	28	0	0
0518801	Tomanádaska	256	267	0	0
0518892	Szomolya	182	182	0	0
0518944	Boldogkőújfalú	165	170	0	0
0519105	Zubogy	49	52	0	0
0519220	Ricse	353	350	0	0
0519275	Ziliz	56	63	0	0
0519293	Galvács	2	4	0	0
0519381	Tiszaladány	96	93	0	0
0519406	Bükkmogyorósd	10	12	0	0
0519433	Mezőkövesd	781	788	4	4
0519576	Krasznokvajda	119	121	0	0
0519600	Makkoshotyka	191	200	0	0
0519664	Alsóódsza	55	44	0	0
0519840	Hernádvécse	283	281	2	1
0520233	Jákfalva	133	138	0	0
0520482	Alsóberecki	70	77	0	0
0520516	Sárazsadány	32	36	0	0
0520738	Sajóvamos	102	88	0	0
0520774	Csobaj	112	117	0	0
0520844	Lácacséke	99	117	0	0
0520871	Szin	265	264	0	0
0520969	Gibárt	42	44	0	0
0521032	Alsószolca	963	1 005	0	0
0521087	Vizsoly	218	222	2	2
0521193	Radostyán	79	72	0	0
0521218	Karcsa	238	241	0	0
0521236	Homrogd	155	165	0	0
0521272	Prügy	705	660	0	0
0521351	Szikszó	499	550	1	0
0521546	Múcsony	390	433	0	0
0521564	Girincs	191	198	0	0
0521670	Sajókápolna	35	33	0	0
0521740	Tarcal	379	368	0	0
0521768	Megyaszó	580	623	0	0
0521810	Varbó	77	82	1	1
0521829	Hernádkércs	50	46	0	0
0521953	Bánréve	99	100	0	0
0522123	Fulókércs	131	128	0	0
0522169	Szentistván	130	153	0	0
0522187	Hejce	15	22	0	0
0522479	Sajólászlófalva	41	42	0	0
0522503	Erdőhorváti	106	105	0	0
0522521	Balajt	158	164	0	0
0522558	Onga	694	710	0	0
0522628	Ónod	402	413	2	4
0522840	Kisgyőr	180	184	0	0
0522956	Korlát	76	64	0	0
0523029	Rudabánya	462	464	1	0
0523223	Alsóregmec	14	25	0	0
0523418	Sima	5	5	0	0

KSH kód	Önkormányzat/Kistérség megnevezése	Pénzbeli támogatás		Kiegészítő gyermekvédelmi tám. pótlék	
		Július	November	Július	November
0523533	Felsővadász	167	173	0	0
0523719	Gelej	66	76	0	0
0523737	Bodroghalom	192	206	0	0
0523755	Semjén	97	110	0	0
0523782	Sajópüspöki	90	101	0	0
0523977	Büttös	24	22	0	0
0524156	Négyes	0	71	0	0
0524165	Hernádkak	278	304	0	0
0524253	Mikóháza	38	47	0	0
0524420	Pere	72	68	0	0
0524606	Szuhogy	149	153	0	0
0524730	Pányok	9	9	0	0
0524882	Hernádpetri	67	76	0	0
0524970	Hernádszurdok	36	36	0	0
0525104	Hangony	304	301	0	0
0525159	Bánhorvátí	109	103	1	1
0525195	Bogács	217	232	0	0
0525238	Filkeháza	28	29	0	0
0525326	Erdőbénye	159	171	0	0
0525380	Selyeb	118	120	0	0
0525399	Igrici	210	201	2	2
0525575	Cserépváralfa	13	12	0	0
0525618	Méra	402	403	0	0
0525672	Hídvégardó	83	88	0	0
0525690	Domaháza	225	234	0	0
0525742	Kány	4	3	0	0
0526198	Arka	7	8	0	0
0526231	Ládbesenyő	33	31	0	0
0526338	Abaújszolnok	59	57	0	0
0526356	Berzék	171	183	0	0
0526435	Nyíri	84	77	0	0
0526505	Nagykinizs	92	93	0	0
0526602	Köröm	480	476	8	4
0526657	Járdánháza	306	326	0	0
0526718	Abaújkér	119	119	0	0
0526745	Parasznya	116	108	1	1
0526949	Sajókeresztúr	76	67	0	0
0527049	Becskeháza	3	3	0	0
0527173	Sajólád	369	365	0	0
0527191	Novajdrány	279	295	2	2
0527331	Sajóecseg	46	61	0	0
0527395	Mályi	198	153	2	1
0527410	Putnok	1 104	1 173	0	0
0527429	Bódvalenke	76	80	0	0
0527456	Szendrőlád	770	731	15	14
0527474	Sárospatak	839	748	0	0
0527669	Dubicsány	31	35	0	0
0527757	Sajóvelezd	109	121	0	0
0527836	Tornaszentandrás	20	23	1	1
0527890	Bükkaranyos	182	194	3	3
0527942	Halmaj	187	206	0	0
0528033	Nekézseny	53	69	0	0
0528051	Tolcsva	269	284	0	0
0528219	Litka	6	6	0	0
0528307	Gagybátor	59	59	0	0
0528352	Tiszaújváros	416	456	0	0
0528398	Tiszalúc	805	832	0	0
0528459	Csemely	130	140	3	3
0528547	Kovácsvágás	171	176	0	0
0528635	Teresztenye	0	0	0	0
0528732	Gagyapáti	2	2	0	0
0528787	Taktakenéz	372	390	0	0
0528839	Alsószuha	61	70	0	0
0528875	Kishuta	8	9	0	0
0529054	Tornyosnémeti	78	76	0	0
0529133	Tiszacsermely	225	241	0	0
0529151	Vágáshuta	6	7	0	0



KSH kód	Önkormányzat/Kistérség megnevezése	Pénzbeli támogatás		Kiegészítő gyermekvédelmi tám. pótlék	
		Július	November	Július	November
0529188	Nagybarca	101	112	0	0
0529249	Kesznyéten	372	397	3	3
0529674	Beret	70	72	0	0
0529708	Felsőgagy	51	51	0	0
0529717	Rakaca	294	281	0	0
0529814	Alsóvadász	346	347	0	0
0530003	Vajdácaska	253	260	0	0
0530076	Vatta	72	85	0	0
0530137	Hercegkút	21	19	0	0
0530207	Borsodszentgyörgy	124	119	1	1
0530298	Tiszatardos	30	39	0	0
0530340	Sajószöged	46	53	0	0
0530377	Tiszatarján	243	256	0	0
0530447	Tibolddaróc	123	128	0	0
0530456	Miskolc	7 000	8 180	26	26
0530483	Forró	535	501	0	0
0530508	Karos	112	79	0	0
0530517	Tomaszentjakab	28	30	0	0
0530669	Borsodbóta	142	160	0	0
0530739	Szerencs	450	385	0	0
0530784	Bodrogkeresztúr	53	78	0	0
0531006	Bózsza	17	21	0	0
0531015	Szalaszend	212	224	0	0
0531167	Hollóháza	87	85	0	0
0531200	Hernádnémeti	478	489	0	0
0531510	Szegilong	35	34	0	0
0531608	Zemplénagárd	139	151	0	0
0531671	Felsőtelekes	129	131	0	0
0531723	Felsőkelecsény	60	70	0	0
0531778	Olaszliszka	380	361	0	0
0531884	Répáshuta	9	6	0	0
0531909	Rásonyápberecs	110	112	0	0
0531954	Debréte	0	0	0	0
0532090	Királd	93	109	0	0
0532258	Szakácsi	55	55	0	0
0532498	Kondó	84	85	0	0
0532531	Serényfalva	134	134	0	0
0532683	Perecse	2	2	0	0
0532762	Felsőnyárad	99	101	0	0
0532887	Bükkzsérc	39	40	0	0
0532993	Kács	5	5	0	0
0533048	Encs	787	850	0	0
0533093	Alacska	95	97	0	0
0533181	Nagyrozsvány	97	93	0	0
0533303	Bódvarákó	9	9	0	0
0533419	Perkupa	144	144	0	0
0533808	Bodrogkiszfalud	61	66	0	0
0533817	Szegi	74	76	0	0
0534069	Ormosbánya	246	233	5	4
0534111	Csincse	33	34	0	0
0534120	Rudólftelep	77	80	1	2
0534272	Farkaslyuk	541	580	0	0
0534290	Berente	111	105	1	1
0600000	Csongrád megyei önk.	0	0	0	0
0600019	MAKÓI KISTÉRS.TC.TÁRS.-A	0	0	0	0
0600028	SZEGEDI KISTÉRS.TC.TÁRS-A	0	0	0	0
0600037	HOMOKHÁTI KIST.TC.TÁRS-A	0	0	0	0
0600046	CSONGRÁDI KIST.TC.TÁRS-A	0	0	0	0
0600055	SZENTES KISTÉRS.TC.TÁRS-A	0	0	0	0
0600064	KISTELEK KÖR.TEL.TC.TÁRS	0	0	0	0
0600073	HÓDMEZPVÁSÁRHELYI TC.KT.T	0	0	0	0
0602121	Csanádalberti	49	50	1	1
0603966	Ruzsa	160	170	0	0
0604349	Mórahalom	189	209	0	0
0605111	Csongrád	931	984	15	17
0605379	Csanádpalota	200	237	0	0
0605546	Zákányszék	94	104	0	0

KSH kód	Önkormányzat/Kistérség megnevezése	Pénzbeli támogatás		Kiegészítő gyermekvédelmi tám. pótlék	
		Július	November	Július	November
0605962	Magyarcsanak	146	180	0	0
0606284	Pitvaros	104	106	0	0
0606354	Pusztamérges	84	100	0	0
0607357	Makó	787	915	0	0
0607755	Óföldsék	17	18	0	0
0607834	Derekegyház	58	114	0	0
0608192	Bordány	151	152	0	0
0608253	Klárafalva	36	40	0	0
0608314	Hódmezővásárhely	3 015	2 896	13	13
0609210	Földsék	189	209	0	0
0609955	Kövegy	53	57	0	0
0610339	Ásotthalom	204	218	0	0
0610515	Maroslele	179	179	0	0
0612007	Szatymaz	162	156	0	0
0612265	Székkutas	111	123	0	0
0612779	Nagylak	34	31	0	2
0612797	Ópusztaszer	196	180	0	0
0613161	Röske	91	112	0	0
0613383	Domaszék	158	146	0	0
0613666	Királyhegyes	88	104	0	0
0614252	Apátfalva	252	292	4	3
0614410	Kübekháza	104	102	0	0
0614456	Szentes	1 262	1 347	20	21
0614924	Újszentiván	71	88	0	0
0616197	Ambrózfalva	79	76	0	2
0616966	Tiszasziget	99	102	0	0
0617233	Nagymágocs	154	159	0	0
0617765	Zsombó	145	134	0	0
0618999	Ferencszállás	29	30	0	0
0619062	Árpádhalom	50	52	0	0
0619974	Fábiánsebestyén	94	90	0	0
0620914	Nagyér	99	105	0	0
0621412	Üllés	168	162	0	0
0621555	Mindszent	512	499	1	1
0622293	Csanytelek	340	340	5	6
0622646	Felgyő	85	75	0	0
0622992	Eperjes	28	34	1	0
0623676	Balástya	306	294	0	0
0624077	Deszk	117	124	0	0
0625733	Mártély	53	58	0	0
0625900	Tömörkény	132	164	0	0
0626666	Kiszombor	267	287	0	0
0628592	Pusztaszer	146	129	0	0
0629106	Baks	247	272	0	0
0629179	Nagytóke	35	38	1	1
0630535	Dóc	61	69	0	0
0631024	Kistelek	369	375	0	0
0631079	Öttömös	77	76	0	0
0631705	Sándorfalva	395	428	5	5
0632285	Csengele	218	211	1	1
0632489	Szegvár	230	243	0	0
0633020	Forráskút	147	156	0	0
0633367	Szeged	3 324	3 424	2	0
0634245	Algyő	145	158	0	0
0700000	Fejér megyei önkormányzat	0	0	0	0
0700019	ADONYI TCÉLÚ KISTÉRS. T.	0	0	0	0
0700028	VÉRTES TCÉLÚ KISTÉRS.Ö. T	0	0	0	0
0700037	SÁRVÍZ TCÉLÚ KISTÉRS. T.	0	0	0	0
0700046	MÓRI TC. KIST.TÁRS.	0	0	0	0
0700055	MEZPFÖLDI TC.KT.TÁRS.	0	0	0	0
0700064	SÁRBOGÁRDI TC.KT.TÁRS.	0	0	0	0
0700073	SZÉKESFEHÉRVÁRI TC.KT.T.	0	0	0	0
0700082	VELENCE-TÓ KÖRNY.TC.KT.	0	0	0	0
0700091	DUNAÚJVÁROSI TC.KT.TÁRS.	0	0	0	0
0700107	SZENTLÁSZLÓ VÖLGYE TC.KT.	0	0	0	0
0702015	Ráckeresztúr	212	170	0	0
0702200	Isztimér	12	13	0	0

KSH kód	Önkormányzat/Kistérség megnevezése	Pénzbeli támogatás		Kiegészítő gyermekvédelmi tám. pótlék	
		Július	November	Július	November
0702316	Etyek	135	121	0	0
0702343	Kíncsesbánya	35	37	0	0
0702459	Vajta	109	112	0	0
0702699	Sárkeszi	34	43	0	0
0702723	Sáregres	94	100	0	0
0702750	Vértesacsa	79	95	0	0
0702802	Enying	457	441	1	1
0702893	Söréd	11	8	0	0
0703115	Dunaújváros	1 243	1 269	0	0
0703498	Vereb	47	55	0	0
0704659	Martonvásár	109	113	0	0
0705360	Csákberény	34	36	0	0
0705689	Mezőkomárom	30	59	0	0
0705829	Vál	192	194	0	0
0706114	Füle	47	44	0	0
0706576	Mezőszentgyörgy	190	187	0	0
0706734	Csösz	113	105	3	3
0707001	Nagykarácsony	112	87	0	0
0707047	Baracs	68	60	0	0
0707269	Lepsény	143	131	0	0
0707506	Lajoskomárom	86	117	0	0
0708466	Beloianisz	30	26	0	0
0708581	Baracska	97	89	0	0
0708730	Bakonycsernye	91	98	0	0
0708925	Adony	96	108	0	0
0709779	Csór	17	17	0	0
0709900	Rácalmás	74	89	0	0
0710296	Gárdony	199	189	0	0
0710481	Bicske	380	476	0	0
0711624	Bodmér	0	0	0	0
0711776	Sárszentmihály	105	97	0	0
0712636	Kisapostag	9	13	0	0
0713152	Cece	287	249	0	0
0713259	Szabadegyháza	135	126	0	0
0713462	Ivácna	80	80	0	0
0713897	Vértesboglár	17	28	0	0
0713903	Nádasdladány	64	84	0	0
0714465	Tabajd	62	61	0	0
0714827	Székesfehérvár	1 206	1 228	0	0
0714951	Sukoró	26	21	0	0
0715176	Alcsútdoboz	49	56	0	0
0715750	Gánt	10	10	0	0
0715918	Gyúró	19	16	0	0
0715972	Jenő	35	38	0	0
0716346	Besnyő	54	41	0	0
0716683	Kálóz	173	166	0	0
0716948	Mátyásdomb	37	30	0	0
0717376	Aba	317	316	0	0
0717482	Újbarok	4	10	0	0
0717525	Polgárdi	255	237	0	0
0717552	Mezőfalva	235	224	0	0
0717622	Úrhida	55	64	0	0
0717738	Igar	97	139	0	0
0717774	Pusztavám	25	22	0	0
0718254	Bodajk	86	97	0	0
0718485	Mór	220	230	0	0
0718740	Szabadhidvég	60	63	0	0
0719114	Lovasberény	86	80	0	0
0719354	Perkát	289	270	0	0
0719549	Szár	35	37	0	0
0720002	Csákvár	82	95	0	0
0720206	Seregélyes	117	132	0	0
0720358	Előszállás	79	163	0	0
0721005	Tordas	26	16	0	0
0721342	Kajászó	55	62	0	0
0721786	Pázmánd	0	80	0	0
0721908	Csókakő	19	18	0	0

KSH kód	Önkormányzat/Kistérség megnevezése	Pénzbeli támogatás		Kiegészítő gyermekvédelmi tám. pótlék	
		Július	November	Július	November
0721926	Kápolnásnyék	139	141	0	0
0723153	Bakonykúti	0	0	0	0
0723427	Hantos	42	47	0	0
0723490	Mány	74	65	0	0
0723588	Nagyveleg	20	26	0	0
0723603	Ercsi	680	680	0	0
0723694	Sárbogárd	540	494	0	0
0725016	Velence	101	101	0	0
0725140	Sárosd	189	196	0	0
0725283	Alsószentiván	37	37	0	0
0725344	Sárkeresztúr	511	582	0	0
0725715	Moha	9	6	0	0
0725751	Pákozd	110	98	0	0
0726134	Nagyvenyim	50	46	0	0
0726824	Alap	107	103	0	0
0727599	Nadap	22	23	0	0
0727678	Magyaralmás	18	18	0	0
0728705	Szabadbattyán	166	187	0	0
0728848	Pátka	0	245	0	0
0728990	Kisláng	158	180	0	0
0729018	Pusztaszabolcs	340	355	0	0
0729036	Mezőszilas	216	227	0	0
0729267	Tác	0	85	0	0
0729939	Felcsút	63	44	0	0
0730243	Zámoly	81	100	0	0
0730544	Csabdi	44	52	0	0
0730650	Kőszárhegy	37	44	0	0
0731103	Balinka	32	35	0	0
0731538	Sárszentágota	73	77	0	0
0731802	Sárkereszttes	1	3	0	0
0732018	Iszkaszentgyörgy	32	52	0	0
0732203	Fehérvárcsurgó	30	32	0	0
0732364	Nagylók	40	42	0	0
0732753	Dég	183	170	0	0
0733321	Soponya	149	140	0	0
0734209	Kulcs	43	52	0	0
0734263	Zichyújfalu	65	60	0	0
0734306	Óbarok	13	39	0	0
0734342	Daruszentmiklós	111	104	0	0
0800000	Győr-Moson-Sopron m.-i ö.	0	0	0	0
0800019	KAPUVÁR ÉS T. KIST.TC. T.	0	0	0	0
0800028	MOSONM.ÓVÁRI TC.KIST.TÁRS	0	0	0	0
0800037	CSORNAI TÖBBC.KIST. TÁRS.	0	0	0	0
0800046	SOPRON-FERTPD KIST.T.TÁRS	0	0	0	0
0800055	GYPRI TÖBBCÉLŰ.KIST.TÁRS.	0	0	0	0
0800064	PANNONHALMA TC.KIST.TÁRS.	0	0	0	0
0800073	TÉTI KIST.S.-I Ö.TC.TÁRS.	0	0	0	0
0802060	Gönyő	9	4	0	0
0802079	Dunaremete	0	1	0	0
0802237	Vág	5	11	0	0
0802361	Nagybajcs	20	23	0	0
0802413	Kisbabót	5	7	0	0
0802495	Nagyecenk	10	14	0	0
0802556	Mórichida	12	10	0	0
0802617	Sopronnémeti	12	16	0	0
0802635	Öttevény	40	47	0	0
0803364	Szilsárkány	10	11	0	0
0803753	Rábcakapi	3	8	0	0
0803887	Szerecseny	37	33	0	0
0804020	Himód	27	35	0	0
0804039	Csorna	275	313	0	0
0804172	Tárnokréti	4	3	0	0
0804367	Bogyoszló	12	23	0	0
0804376	Lázi	35	37	0	0
0804589	Veszkény	13	13	0	0
0804622	Zsira	16	12	0	0
0804783	Mosonmagyaróvár	877	914	0	0



KSH kód	Önkormányzat/Kistérség megnevezése	Pénzbeli támogatás		Kiegészítő gyermekvédelmi tám. pótlék	
		Július	November	Július	November
0804792	Rábacsanak	18	13	0	0
0804880	Ágfalva	8	16	0	0
0805014	Vének	4	4	0	0
0805944	Bakonyzentlászló	103	129	0	0
0806196	Barbacs	9	10	0	0
0806220	Bodonyhely	8	10	0	0
0806239	Vadosfa	0	0	0	0
0806619	Börcs	19	20	0	0
0806646	Jobaháza	8	10	0	0
0806770	Markotabödöge	1	2	0	0
0806895	Kópháza	14	10	0	0
0806956	Fehértó	11	11	0	0
0807481	Győrújbarát	69	71	2	4
0807649	Harka	22	20	0	0
0807746	Répcervis	23	21	0	0
0807816	Kisbodak	0	0	0	0
0808518	Sopron	670	668	1	1
0808536	Szany	56	74	0	0
0808563	Csapolod	4	4	2	2
0808606	Sikátor	15	17	0	0
0808721	Győrasszonyfa	17	22	0	0
0809487	Fertőendréd	10	0	0	0
0809885	Fertőd	47	48	0	0
0810029	Hövej	6	7	0	0
0810047	Csáfordjánosfa	2	2	0	0
0810454	Dunasziget	24	26	0	0
0810560	Bezi	14	14	0	0
0810588	Beled	65	80	0	0
0810658	Fertőhomok	0	0	0	0
0811068	Röjtökmuzsaj	6	8	0	0
0811253	Fertőboz	0	4	0	0
0811262	Kóny	7	10	0	0
0811369	Szakony	2	4	0	0
0811457	Tényő	25	24	0	0
0811882	Abda	36	36	1	1
0812113	Kajárpéc	42	43	0	0
0812283	Máriakálnok	22	7	0	0
0812308	Hédervár	24	21	0	0
0812405	Vámosszabadi	2	2	0	0
0812414	Fertőrákos	30	38	0	0
0812627	Sokorópátka	23	27	0	0
0812715	Pázmándfalu	55	64	0	0
0812812	Mezőörs	17	7	0	0
0812955	Nyúl	52	49	0	0
0812964	Püski	3	4	0	0
0813198	Győrladamér	15	20	0	0
0813505	Csikvánd	20	20	3	3
0813912	Magyarkeresztúr	14	7	0	0
0814261	Táp	15	13	0	0
0814438	Répcszemere	13	16	0	0
0814687	Pinnye	8	8	0	0
0814748	Kimle	24	24	0	0
0814793	Rábakecöl	28	33	0	0
0815033	Enese	17	23	2	2
0815042	Babót	11	7	1	0
0815121	Osló	12	11	0	0
0815228	Győrzámoly	38	28	0	0
0815237	Egyházaskány	13	13	0	0
0815273	Rábaszentandrás	0	26	0	0
0815343	Fertőszentmiklós	34	41	0	0
0815422	Rábatamási	29	30	0	0
0815501	Bősárkány	28	30	0	0
0815529	Pér	48	43	0	0
0815653	Győrszemere	133	145	0	0
0815714	Szárköld	22	23	0	0
0815875	Dunaszentpál	0	2	0	0
0815954	Cirák	8	9	0	0

KSH kód	Önkormányzat/Kistérség megnevezése	Pénzbeli támogatás		Kiegészítő gyermekvédelmi tám. pótlék	
		Július	November	Július	November
0816221	Lipót	0	0	0	0
0816319	Völcsej	1	1	0	0
0816674	Töltéstava	37	42	0	0
0816708	Écs	31	38	0	0
0816869	Zsebeháza	3	3	0	0
0817297	Rábaszentmiklós	0	2	0	0
0817507	Románd	10	8	0	0
0817880	Vásárosfalu	3	15	0	0
0817905	Hegyeshalom	91	103	3	3
0817969	Gyalóka	1	0	0	0
0818403	Hegykö	5	5	0	0
0818412	Várbalog	2	14	0	0
0819035	Tét	129	156	0	0
0819239	Levél	45	51	0	0
0819266	Szil	52	62	0	0
0819309	Györsövényház	28	31	0	0
0819637	Páli	14	22	0	0
0819673	Újkér	5	3	0	0
0819752	Nyalka	13	18	0	0
0820136	Rábasebes	1	1	0	0
0820288	Egyed	20	14	0	0
0820385	Mérges	2	0	0	0
0820400	Gyömöre	59	66	0	0
0820604	Ikény	50	50	0	0
0820792	Und	5	5	0	0
0821078	Dunaszeg	25	27	0	0
0821801	Ravaszd	32	29	0	0
0821865	Darnózseli	42	48	0	0
0821917	Dör	28	30	0	0
0821971	Tápszentmiklós	43	52	0	0
0821980	Mihályi	19	17	0	0
0822062	Bakonypéterd	26	14	0	0
0822442	Edve	0	3	0	0
0822691	Veszprémvarsány	15	22	1	0
0822831	Petőháza	4	4	0	0
0822886	Kisbajcs	9	13	0	0
0823375	Hidegség	5	5	0	0
0823481	Pásztori	0	8	0	0
0823773	Pereszteg	12	13	0	0
0823843	Gyóró	15	21	0	0
0824208	Sobor	30	38	0	0
0824305	Pannonhalma	102	99	0	0
0824633	Koroncó	60	63	2	1
0824721	Rábapordány	11	22	0	0
0825335	Rábapatonna	22	22	0	0
0825584	Győr	2 516	2 518	2	2
0825724	Sopronkövesd	20	19	0	0
0825797	Vitnyéd	12	15	0	0
0826347	Ebergőc	4	2	0	0
0826444	Maglóca	4	2	0	0
0826587	Rajka	9	13	0	0
0826790	Halászi	29	33	0	0
0826860	Gyarmat	32	30	0	0
0826921	Ásványráró	43	47	0	0
0827085	Cakóháza	3	1	0	0
0827304	Potyond	6	10	0	0
0827359	Mecsér	11	9	0	0
0827739	Dunakiliti	55	47	0	0
0828149	Mosonszolnok	31	36	0	0
0828334	Kapuvár	119	164	0	0
0828769	Bágyogszovát	29	34	1	1
0828936	Bakonygyirót	11	11	0	0
0829090	Sopronhorpács	11	11	0	0
0829221	Jánossomorja	117	82	0	0
0829328	Nemeskér	0	0	0	0
0829407	Agyagosszergény	3	3	0	0
0829805	Bezenye	11	16	0	0

KSH kód	Önkormányzat/Kistérség megnevezése	Pénzbeli támogatás		Kiegészítő gyermekvédelmi tám. pótlék	
		Július	November	Július	November
0830021	Sarród	36	36	0	0
0830191	Csér	0	0	0	0
0830678	Fenyőfő	13	13	0	0
0831194	Lövő	8	8	0	0
0831316	Gyórság	41	36	0	0
0831370	Pusztacsalád	0	0	0	0
0831440	Fertőszéplak	15	24	0	0
0831626	Kunsziget	8	14	0	0
0831635	Iván	98	101	0	0
0831787	Győrújfalú	3	4	1	1
0831839	Újrónafő	27	33	0	0
0832249	Árpás	8	7	0	0
0832595	Dénesfa	17	14	0	0
0832717	Feketeerdő	4	7	0	0
0832939	Nagylózs	0	0	0	0
0833251	Felpéc	6	6	0	0
0833385	Acsalag	4	12	0	0
0833543	Nagyszentjános	9	8	0	0
0833668	Lébény	54	48	0	0
0833677	Mosonszentmiklós	34	51	0	0
0833695	Kisfalud	5	0	0	0
0833701	Rábacsécsény	5	8	0	0
0833710	Rábaszenthalm	12	16	0	0
0833914	Tarjánpuszta	7	11	0	0
0833950	Böny	37	49	0	0
0833969	Rétalap	36	28	0	0
0833996	Farád	37	52	0	0
0834351	Károlyháza	37	24	0	0
0900000	Hajdú-Bihar megyei önk.	0	0	0	0
0900019	BALMAZÚJVÁROSI KT.TCÉLÚ T	0	0	0	0
0900028	BIHARI ÖNKORM. TCÉLÚ KT.T	0	0	0	0
0900037	HAJDÚSZOBOSZLÓI KT.TC.T.	0	0	0	0
0900046	POLGÁRI KISTÉRS.TCÉLÚ T.	0	0	0	0
0900055	SÁRRÉTI TCÉLÚ.KISTÉRS. T.	0	0	0	0
0900064	DERECSCKE-LÉTAVÉRTES KT.T.	0	0	0	0
0900073	HAJDUHADHÁZI TC.KT.T	0	0	0	0
0900082	HAJDÚSÁGI TÖBBC.KIST.TÁRS	0	0	0	0
0900091	DEBRECENI TC. KIST.T.	0	0	0	0
0902167	Komádi	800	794	2	2
0902307	Kaba	539	544	0	0
0902918	Balmazújváros	1 670	1 774	0	0
0903045	Hajdúböszörmény	2 970	2 970	1	1
0903258	Földes	392	432	9	9
0903319	Ártánd	48	48	1	1
0903683	Magyarhomorog	139	136	0	0
0904118	Hortobágy	132	154	0	0
0904817	Zsáka	190	201	0	0
0905175	Hajdúszoboszló	810	901	2	4
0905573	Derecske	846	913	3	3
0905768	Létavértes	681	768	0	0
0906187	Nyíradony	1 495	1 530	0	0
0906266	Hosszúpályi	950	950	0	0
0906309	Nagyrabé	378	376	0	0
0908907	Nagykeréki	284	280	1	0
0908943	Körösszegapáti	108	101	0	0
0908989	Vámospércs	660	650	0	0
0909478	Nagyhegyes	141	152	0	0
0910162	Püspökladány	1 295	1 421	2	2
0910393	Hajdúhadház	2 611	2 663	0	0
0911138	Vekerd	12	5	0	0
0911837	Pocsaj	547	559	0	0
0911925	Újtikos	79	95	0	0
0912450	Csökmő	234	268	0	0
0912788	Berettyóújfalú	931	1 004	5	5
0912803	Hajdúdorog	1 226	1 177	0	0
0914003	Nyíracsa	725	426	0	0
0914137	Bojt	141	149	0	1

KSH kód	Önkormányzat/Kistérség megnevezése	Pénzbeli támogatás		Kiegészítő gyermekvédelmi tám. pótlék	
		Július	November	Július	November
0914614	Ebes	286	305	0	0
0914678	Darvas	67	72	0	0
0915130	Debrecen	6 934	7 235	47	48
0915167	Bakonszeg	136	140	0	0
0915477	Kismarja	255	266	0	0
0915644	Tiszacsege	565	589	0	0
0915741	Egyek	766	745	0	0
0916568	Görbeháza	165	185	0	0
0916762	Váncsod	225	220	0	0
0916993	Furta	148	139	0	0
0917455	Kokad	142	141	0	0
0917473	Hajdúszovát	581	479	8	5
0918175	Gáborján	178	183	0	0
0918467	Berekböszörmény	258	324	1	1
0918847	Mezősas	134	128	0	0
0919099	Szentpéterszeg	123	127	0	0
0919691	Tetétlen	210	209	0	0
0919956	Biharkeresztes	265	322	4	4
0920011	Bagamér	689	733	2	2
0920419	Újléta	233	245	0	0
0922150	Fülöp	306	346	0	2
0922406	Hajdúnánás	1 326	1 435	0	0
0923117	Polgár	806	865	0	0
0923214	Téglás	540	551	0	0
0923393	Újiráz	74	74	0	0
0923940	Sárrétudvari	437	448	0	0
0924217	Mikepércs	350	414	0	0
0924828	Biharnagybajom	568	564	0	0
0925007	Sáránd	248	264	1	1
0925256	Bihardancsháza	17	20	0	0
0925469	Esztár	241	243	1	1
0925876	Told	89	95	0	0
0925894	Monostorpályi	175	217	0	0
0925964	Konyár	451	462	0	0
0926116	Sáp	214	206	4	4
0926170	Hajdúbajos	231	248	1	1
0926693	Báránd	302	285	0	0
0927641	Álmosd	240	238	0	0
0928103	Nádudvar	909	949	0	0
0929391	Hencida	373	384	0	0
0929887	Bihartorda	143	155	0	0
0930845	Tiszagyulaháza	61	59	0	0
0931033	Mezőpeterd	72	76	0	0
0931042	Tépe	85	87	0	0
0931097	Hajdúsámson	1 700	1 517	0	0
0931130	Körösszakál	127	156	0	0
0932294	Nyírábrány	709	739	4	3
0932382	Nyírmártonfalva	243	274	0	0
0932568	Újszentmargita	170	182	0	0
0933437	Szerep	361	430	2	10
0933446	Bedő	19	17	3	3
0934014	Folyás	65	53	0	0
0934102	Bocskai kert	243	241	1	1
1000000	Heves megyei önkormányzat	0	0	0	0
1000019	EGRI KISTÉRSÉG TCÉLÚ TÁRS	0	0	0	0
1000028	BÉLAPÁTFALVI KT. TCÉLÚ T.	0	0	0	0
1000037	HEVESI KISTÉRSÉG TCÉLÚ T.	0	0	0	0
1000046	PÉTERVÁSÁRAI KT.TCÉLÚ T.	0	0	0	0
1000055	GYÖNGYÖS KÖR. KT.TCÉLÚ T.	0	0	0	0
1000064	FÜZESABONYI KIST.TC.TÁRS.	0	0	0	0
1000073	HATVAN ÉS KÖRZ.KIST.TC.T.	0	0	0	0
1002963	Bükkszék	19	21	0	0
1002981	Egerfarms	68	72	0	0
1003276	Füzesabony	472	447	3	3
1003382	Szarvaskő	7	4	0	0
1003452	Boldog	140	177	0	0
1003513	Víznek	80	81	0	0



KSH kód	Önkormányzat/Kistérség megnevezése	Pénzbeli támogatás		Kiegészítő gyermekvédelmi tám. pótlék	
		Július	November	Július	November
1004084	Hevesvezekény	61	64	0	0
1004145	Hort	114	109	1	1
1004400	Bekőlce	38	41	0	0
1005236	Gyöngyös	1 199	1 250	0	0
1005643	Szilvásvárad	69	68	1	1
1005759	Vécs	52	57	0	0
1005935	Karácsond	282	284	1	0
1006345	Aldebrő	66	59	0	0
1006503	Átány	315	343	0	0
1007083	Tiszanána	440	456	2	2
1007180	Sarud	169	196	8	7
1007241	Apc	188	200	0	0
1007436	Parád	95	108	0	0
1007515	Domoszló	80	57	0	0
1008323	Gyöngyöspata	254	256	0	0
1008527	Sirok	108	118	1	1
1008660	Demjén	43	59	0	0
1009052	Tamaszentmária	9	9	0	0
1009201	Detk	30	39	0	0
1009609	Recsk	167	189	2	2
1009964	Tófalu	65	73	0	0
1009982	Szűcsi	39	37	0	0
1010074	Istenmezeje	88	86	0	0
1010241	Hevesaranyos	119	125	0	0
1010418	Nagyút	41	48	0	0
1010621	Bükkszenterzsébet	152	164	0	0
1011013	Szihalom	110	111	0	0
1011411	Halmajugra	317	324	2	3
1011527	Balaton	87	96	0	0
1012070	Pétervására	122	361	2	2
1012229	Terpes	47	52	0	0
1012432	Fedémes	13	14	0	0
1012502	Kisnána	66	75	0	0
1012821	Egerbakta	190	196	0	0
1013231	Szentdomonkos	68	65	0	0
1013240	Tarnalelesz	297	312	0	0
1013338	Gyöngyösoroszi	295	286	0	0
1013523	Szúcs	103	96	0	0
1013648	Egerszólát	41	47	0	0
1013879	Ivád	23	76	0	0
1014076	Tenk	101	103	0	0
1014128	Tarnaörs	232	254	1	1
1014526	Heves	679	1 323	2	1
1014535	Kömlő	540	474	1	1
1014580	Vámosgyörk	50	62	0	0
1014872	Mátraderecske	163	158	0	0
1014933	Bodony	91	86	0	0
1015307	Kápolna	157	167	0	0
1015796	Ludas	62	64	0	0
1016063	Szajla	117	119	0	0
1016090	Atkár	36	45	0	0
1016160	Tamaszentmiklós	131	125	0	0
1016328	Felsőtárkány	122	121	0	0
1016540	Markaz	75	75	1	1
1016610	Egercsehi	128	133	0	0
1016841	Csány	145	181	0	0
1017163	Tarnazsádány	244	272	10	10
1017181	Ecséd	186	188	0	1
1017534	Gyöngyöshalász	72	68	0	0
1017987	Ándornaktálya	27	29	0	0
1018281	Kisköre	406	434	4	4
1018810	Noszvaj	60	60	0	0
1019123	Gyöngyössolymos	43	48	0	0
1019567	Pély	256	245	1	0
1019965	Mátraballa	15	13	0	0
1020118	Erk	215	218	0	0
1020215	Parádsasvár	9	11	0	0

KSH kód	Önkormányzat/Kistérség megnevezése	Pénzbeli támogatás		Kiegészítő gyermekvédelmi tám. pótlék	
		Július	November	Július	November
1020242	Heréd	67	62	0	0
1020491	Eger	1 400	1 300	1	2
1020747	Feldebrő	44	52	0	0
1021722	Zagyvaszántó	48	43	0	0
1022099	Bükkszentmárton	31	33	0	0
1022196	Poroszló	170	361	0	0
1022309	Hatvan	766	767	0	0
1022354	Boconád	66	70	0	0
1022460	Kisfüzes	7	12	0	0
1023241	Adács	151	189	0	0
1023348	Tarnaméra	41	44	0	0
1023445	Zaránk	18	22	1	0
1023995	Kompolt	301	300	0	0
1024022	Bátor	22	29	0	0
1024147	Verpelét	397	410	0	0
1024235	Erdőtelek	383	411	0	0
1024554	Abasár	96	81	0	0
1024758	Egerszalók	103	108	0	0
1024943	Nagykőkényes	13	15	0	0
1025089	Mezőszemere	163	179	0	0
1026019	Egerbocs	57	58	0	0
1026879	Nagyfüged	273	280	0	0
1027012	Váraszó	24	62	0	0
1027216	Ostoros	57	83	0	0
1027517	Besenyőtelek	389	421	2	3
1027605	Nagytálya	33	42	0	0
1027623	Újlőrincfalva	46	48	0	0
1027650	Rózsaszentmárton	41	44	1	1
1027696	Maklár	89	106	0	0
1028079	Kerecsend	470	499	1	1
1028088	Gyöngyöstarján	44	49	0	0
1028282	Nagyvisnyó	59	61	0	0
1028556	Erdőkövesd	27	93	0	0
1029045	Mátrászentimre	8	8	0	0
1029276	Novaj	41	45	0	0
1030261	Dormánd	128	141	0	0
1030401	Lőrinci	235	244	3	3
1031246	Visonta	15	21	0	0
1031282	Mikófalva	39	37	0	0
1031486	Nagyréde	89	81	0	0
1031565	Mónosbél	19	21	0	0
1031662	Mezőtárkány	202	238	0	2
1032179	Kál	455	463	1	1
1032966	Tarnabod	294	300	0	0
1033260	Bélapátfalva	182	209	0	0
1033686	Petőfibánya	94	100	2	2
1034324	Pálosvörösmart	10	10	0	0
1034379	Kerekharaszt	38	37	0	0
1100000	Komárom-Esztergom m.-i ö.	0	0	0	0
1100019	TATAI TCÉLŰ KISTÉRSÉGI T.	0	0	0	0
1100028	KOMÁROM-BÁBOLNA TÖBBC.K.T	0	0	0	0
1100037	TATABÁNYAI TC.KIST.TÁRS.	0	0	0	0
1100046	DOROGI TÖBBC.KIST.TÁRS.	0	0	0	0
1100055	ESZT.ÉS NYERGESŰ.TC.K.T.	0	0	0	0
1100064	KISBERI TC. KIST. TÁRS.	0	0	0	0
1100073	OROSZLÁNYI TC.KT.TÁRS.	0	0	0	0
1102510	Kocs	68	53	0	0
1104428	Ács	234	243	0	0
1104525	Kecskéd	9	11	0	0
1105449	Komárom	226	239	0	0
1106521	Gyermely	0	0	0	0
1106594	Dömös	25	24	0	0
1106664	Ete	23	15	0	0
1106682	Aka	11	12	0	0
1107311	Bokod	56	58	0	0
1107630	Kömlőd	47	0	0	0
1108624	Bársonyos	25	9	0	0

KSH kód	Önkormányzat/Kistérség megnevezése	Pénzbeli támogatás		Kiegészítő gyermekvédelmi tám. pótlék	
		Július	November	Július	November
1108688	Süttő	59	50	0	0
1108758	Tát	54	65	1	1
1110490	Dorog	282	246	0	0
1110995	Kérézteleki	15	12	0	0
1111891	Héreg	50	59	2	2
1114155	Tokod	66	86	3	3
1114669	Pilismarót	52	57	0	0
1115255	Lábatlan	170	131	0	0
1115282	Vértessomló	0	3	0	0
1115352	Nyergesújfalú	79	87	0	0
1116416	Császár	50	45	3	3
1116744	Bajna	52	53	0	0
1117251	Várgesztes	0	5	0	0
1117330	Kisbér	125	163	0	0
1118139	Ácsteszér	33	41	0	0
1118157	Tatabánya	2 318	2 375	2	2
1118272	Csép	15	8	0	0
1118926	Csolnok	22	16	0	0
1118935	Tarján	26	29	0	0
1119363	Bábolna	42	60	0	0
1120127	Tata	452	458	0	0
1120163	Naszály	67	73	2	2
1120923	Kisigmánd	14	15	0	0
1120987	Tárkány	111	101	0	0
1121421	Szomor	34	32	0	0
1121874	Piliscsév	49	40	0	0
1122372	Nagyigmánd	100	110	0	0
1122381	Bakonyszombathely	77	75	0	0
1122619	Szomód	3	10	0	0
1122637	Máriaalom	0	3	0	0
1122910	Dág	12	13	0	0
1123852	Ászár	86	73	0	0
1124101	Dunaszentmiklós	0	0	0	0
1124244	Bakonybánk	24	14	0	0
1125131	Esztergom	826	815	0	0
1125229	Bakonysárkány	27	25	0	0
1125487	Leányvár	38	20	0	0
1126903	Sárisáp	79	80	0	0
1126930	Mocsa	78	75	0	0
1127076	Nagysáp	122	114	0	0
1127632	Úny	18	17	0	0
1128255	Mogyorósbánya	14	9	0	0
1129212	Baj	23	21	0	0
1129355	Bajót	89	94	0	0
1129577	Kesztlőc	74	69	0	0
1129629	Vértestolna	9	11	0	0
1129638	Epöl	9	11	0	0
1130012	Réde	42	53	1	1
1130225	Tardos	43	41	0	0
1130553	Környe	83	92	6	7
1130766	Oroszlány	524	521	8	8
1131264	Vértesszőlős	59	63	0	0
1131422	Bana	65	73	0	0
1131990	Súr	45	39	0	0
1132346	Almásfűzitő	58	65	0	0
1132586	Vérteskethely	12	18	0	0
1133109	Csatka	16	15	0	0
1133163	Dad	23	26	0	0
1133491	Szárliget	46	76	0	0
1133516	Szákszend	16	13	0	0
1133640	Csém	14	12	0	0
1133826	Neszmély	0	104	0	0
1133835	Dunaalmás	27	31	0	0
1134023	Tokodaltáró	110	131	0	0
1134227	Annayölgy	21	20	0	0
1200000	Nógrád megyei önk.	0	0	0	0
1200019	BALASSAGYARMAT KT.TC.TÁRS	0	0	0	0

KSH kód	Önkormányzat/Kistérség megnevezése	Pénzbeli támogatás		Kiegészítő gyermekvédelmi tám. pótlék	
		Július	November	Július	November
1200028	PÁSZTÓ KISTÉRS.TCÉLÚ TÁRS	0	0	0	0
1200037	SALGÓTARJÁN KIST.TCÉLÚ T.	0	0	0	0
1200046	BÁTONYTENYERE KT.ÖN.TC.T.	0	0	0	0
1200055	RÉTSÁG KISTÉRS. TCÉLÚ T.	0	0	0	0
1200064	SZÉCSÉNY KIST.ÖNK.TCÉLÚ T	0	0	0	0
1201508	Ipolyszög	93	100	3	3
1201526	Somoskőújfalu	163	147	0	0
1202389	Bercel	110	120	0	0
1202778	Ludanyhalászi	123	126	0	0
1203249	Órhalom	105	109	0	0
1203328	Ipolytarnóc	87	87	0	0
1203665	Cered	68	86	0	0
1203841	Bokor	6	4	0	0
1203993	Héhalom	47	45	0	0
1204251	Ecseg	170	174	0	0
1204330	Mátraszőlős	164	148	0	0
1204358	Nógrád	27	24	2	2
1204507	Szendehegy	45	44	1	0
1204844	Terény	38	35	0	0
1204871	Litke	146	155	0	0
1205050	Csitár	36	37	0	0
1205324	Herencsény	50	53	0	0
1205883	Palotás	37	36	0	0
1205980	Egyházasgerge	96	108	0	0
1206381	Tolmács	5	7	0	0
1206628	Szécsény	174	189	1	1
1206743	Diósjenő	148	156	0	0
1207199	Patak	69	77	0	0
1207320	Debercsény	1	2	0	0
1207409	Pásztó	454	473	0	0
1207621	Alsótold	9	5	0	0
1207959	Szilaspogony	65	56	0	0
1208156	Drégelypalánk	157	174	0	0
1208387	Nógrádsáp	29	37	0	0
1208642	Kálló	273	276	0	0
1208712	Jobbági	206	211	0	0
1208855	Karancskeszi	227	262	0	0
1209034	Berkenye	1	4	0	0
1209043	Szente	5	3	0	0
1209797	Nézsza	32	38	0	0
1209894	Borsosberény	62	64	0	0
1210199	Szarvasgede	16	16	0	0
1210320	Vizslás	99	89	1	1
1211590	Piliny	69	68	0	0
1211846	Kétdobony	5	5	0	0
1212016	Becske	66	65	1	1
1212131	Nógrádmegyer	305	320	0	0
1212195	Romhány	117	146	0	0
1212511	Dejtár	130	130	0	0
1212520	Ságújfalu	125	191	0	0
1213204	Hont	31	42	0	0
1213222	Mihálygerge	26	30	0	0
1213657	Balassagyarmat	516	598	4	3
1213718	Horpács	4	6	0	0
1213754	Szanda	36	41	0	0
1213842	Kozárd	10	7	0	0
1214234	Buják	162	155	0	0
1214641	Márkháza	31	34	0	0
1214881	Sóshartyán	269	276	1	1
1215325	Szátok	110	138	0	0
1215370	Etes	180	192	0	0
1216391	Nagybárkány	137	137	0	0
1216425	Alsópetény	41	30	0	0
1216878	Hugyag	130	156	0	0
1217659	Egyházasdengeleg	29	32	0	0
1217862	Pusztaberki	12	13	0	0
1218494	Garáb	0	0	0	0



KSH kód	Önkormányzat/Kistérség megnevezése	Pénzbeli támogatás		Kiegészítő gyermekvédelmi tám. pótlék	
		Július	November	Július	November
1218625	Karancsalja	121	130	3	2
1218786	Szűgy	95	102	1	1
1219044	Szurdokpüspöki	51	52	2	2
1219318	Ősagárd	0	1	0	0
1219372	Mátranovák	87	89	0	0
1219451	Kutasó	3	3	0	0
1219497	Nógrádsipek	33	39	0	0
1219798	Szalmatercs	76	78	0	0
1220048	Báma	114	125	2	1
1220075	Mátramindszent	42	46	0	0
1220145	Csesztve	20	22	0	0
1220190	Lucfalva	108	129	0	0
1221041	Karancslapújtó	331	346	3	3
1221102	Nagylóc	188	190	0	0
1221582	Érsekvadkert	188	199	2	1
1221634	Szirák	195	207	0	0
1221661	Zabar	82	93	0	0
1221795	Erdőtarcsa	81	74	0	0
1221935	Cserháthaláp	31	32	0	0
1222594	Cserhátsurány	78	81	0	0
1222655	Erdőkürt	23	24	0	0
1223047	Szécsénke	1	3	0	0
1223825	Rétság	110	121	0	0
1223986	Nagyoroszi	130	145	1	1
1224174	Tereske	56	59	0	0
1224323	Felsőpetény	7	16	0	0
1224332	Mátraszele	71	79	0	0
1224341	Bánk	10	5	0	0
1224439	Dorogháza	65	67	0	0
1224572	Sámsonháza	36	37	0	0
1225496	Endrefalva	302	310	0	0
1225548	Karancsberény	43	39	0	0
1225663	Galgaguta	7	7	0	0
1225788	Salgótarján	2 518	2 518	0	0
1226295	Kisbarkány	29	30	0	0
1226833	Illy	7	8	0	0
1226897	Karancsság	295	295	0	0
1226967	Magyargéc	205	217	0	0
1227243	Kisbágyon	5	15	0	0
1227340	Nógrádszakál	114	131	0	0
1227580	Nemti	37	34	0	0
1227915	Mohora	115	120	0	0
1228194	Szuha	10	9	0	0
1228389	Kazár	167	191	0	0
1228884	Rimóc	222	236	0	0
1229319	Ipolyvece	87	89	0	0
1229425	Nőtincs	14	17	0	0
1229498	Varsány	211	210	0	0
1229832	Nógrádmárcal	57	61	0	0
1230100	Mátraverebély	289	292	0	0
1230270	Csécse	44	53	0	0
1230395	Legénd	39	38	0	0
1230915	Vanyarc	61	66	0	0
1231413	Keszeg	10	14	0	0
1232300	Nógrádkövesd	10	9	0	0
1232319	Cserhátszentiván	5	9	0	0
1232407	Magyarnándor	47	55	0	0
1232896	Tar	167	178	0	0
1232911	Bér	36	34	0	0
1233011	Szécsényfelfalu	52	53	0	0
1233206	Kisecset	10	11	0	0
1233242	Hollókő	6	7	0	0
1233312	Felsőtold	12	14	0	0
1233400	Kishartyán	40	39	0	0
1233525	Mátraterenye	163	163	0	0
1233534	Bátonyterenye	856	920	3	3
1233880	Patvarc	46	47	3	3

KSH kód	Önkormányzat/Kistérség megnevezése	Pénzbeli támogatás		Kiegészítő gyermekvédelmi tám. pótlék	
		Július	November	Július	November
1234281	Nagykeresztúr	37	40	0	0
1234360	Rákócziánya	76	76	0	0
1300000	Pest megyei önkormányzat	0	0	0	0
1300019	BUDAÖRS KIST. TCÉLÚ.TÁRS.	0	0	0	0
1300028	DUNAKESZI-FÓT-GÖD TC.KT.T	0	0	0	0
1300037	ORSZÁG KÖZEPE TCÉLÚ KT.T.	0	0	0	0
1300046	"KERTVÁROS" GYÁLI KT.TC.T	0	0	0	0
1300055	SZOBI KIST.ÖNKORM.TCÉLÚ T	0	0	0	0
1300064	VERESEGYHÁZ TCÉLÚ KT.Ö.T.	0	0	0	0
1300073	TÁPIÓ-VIDÉKI TC.KT.TÁRS.	0	0	0	0
1300082	CSEPEL-SZ.ÉS KÖR.TC.ÖNK.T	0	0	0	0
1300091	DUN.ÉS PIL.ÖNK.TC.KT.TÁRS	0	0	0	0
1300107	MONOR ÉS TÉR.TC.Ö.KT.TÁRS	0	0	0	0
1300116	PILIS-BUDA-ZS.TC.KT.TÁRS.	0	0	0	0
1300125	DUNAKANYAR TC.O.KIST.TÁRS	0	0	0	0
1300134	ASZÓDI TC.KIST.T. ÖNK	0	0	0	0
1300143	CEGLÉDI TÖBBC.KIST.	0	0	0	0
1300152	GÖDÖLLPI KIST. TC. TÁRS.	0	0	0	0
1300161	ÉRDI KÖZPONTÚ TC. KIST.T.	0	0	0	0
1302370	Rád	34	34	0	0
1302769	Tápiószőlős	206	201	0	0
1303300	Ikland	37	32	0	0
1303407	Budajenő	19	31	0	0
1303692	Mende	196	210	0	0
1304057	Pécel	345	0	0	0
1304075	Ócsa	271	298	0	0
1304154	Támok	281	287	0	0
1304181	Perőcsény	14	16	0	0
1304303	Püspökszilágy	11	20	2	2
1304394	Makád	70	61	0	0
1304570	Márianosztra	26	31	0	0
1304808	Domony	96	153	0	0
1304905	Pócsmegyer	38	43	0	0
1304978	Ipolytölgyes	16	15	0	0
1305184	Csemő	579	629	2	2
1305227	Kisnémedi	21	23	0	0
1305281	Örkény	664	670	10	9
1305290	Pilisszántó	26	29	0	0
1305698	Váckisújfalu	5	7	0	0
1305917	Vácduka	39	43	0	0
1306035	Felsőpakony	56	50	3	4
1306293	Újhartyán	0	128	0	0
1306372	Pomáz	366	383	0	0
1306822	Csobánka	194	197	0	0
1306840	Sóskút	67	91	0	0
1306859	Törökbálint	220	231	0	0
1306947	Szokolya	67	70	0	0
1307108	Tinnye	47	50	0	0
1307144	Piliscsaba	117	134	0	0
1307384	Solymár	58	0	0	0
1307542	Szentlőrincváta	95	98	0	0
1307807	Isaszeg	411	425	2	2
1307870	Szigetcsép	72	81	0	0
1308280	Telki	9	8	0	0
1308332	Táborfalva	219	263	0	0
1308457	Pilisszentlászló	0	8	0	0
1308545	Órbottyán	99	100	1	1
1308891	Biatorbágy	74	85	0	0
1309104	Vácszentlászló	61	82	0	0
1309122	Farmos	229	235	1	1
1309131	Bag	297	331	0	0
1309140	Lórév	13	12	0	0
1309247	Dabas	630	738	3	3
1309405	Tápióság	150	145	0	0
1309441	Gomba	132	113	0	0
1309584	Dunaharaszti	296	264	0	0
1309593	Tura	427	487	4	3

KSH kód	Önkormányzat/Kistérség megnevezése	Pénzbeli támogatás		Kiegészítő gyermekvédelmi tám. pótlék	
		Július	November	Július	November
1309690	Halásztelek	83	80	0	0
1309821	Pilis	433	522	4	4
1309849	Hernád	165	175	0	0
1309973	Délegyháza	102	114	0	0
1309991	Nagykovácsi	43	34	0	0
1310108	Áporka	27	23	0	0
1310551	Monor	638	715	6	6
1310737	Vámosmikola	60	63	2	2
1310755	Majosháza	57	53	0	0
1310816	Kiskunlacháza	432	423	11	12
1310922	Maglód	250	268	0	0
1311004	Jászkarajenő	301	322	0	0
1311341	Cegléd	1 945	2 152	17	15
1311396	Pilisszentiván	87	99	0	0
1311934	Üröm	77	143	3	0
1312052	Budakeszi	80	85	0	0
1312690	Szód	74	80	0	0
1312894	Üllő	137	103	0	0
1313277	Szigethalom	571	548	0	2
1313295	Galgagyörk	79	94	2	2
1313435	Nagykátá	880	862	1	1
1313480	Erdőkertes	168	203	2	2
1313949	Hévízgyörk	82	77	0	0
1314146	Tápiószele	522	650	0	0
1314340	Pilisvörösvár	190	254	7	7
1314571	Tápiószentmárton	394	437	0	0
1314775	Nagybörzsöny	63	69	0	0
1314960	Zebegény	25	29	0	0
1315015	Tápióbicske	320	340	0	0
1315024	Páty	137	145	0	0
1315185	Szigetszentmárton	83	100	0	0
1315440	Szentendre	334	362	1	2
1315583	Pusztazámor	35	52	0	0
1316188	Aszód	135	143	0	0
1317260	Ráckeve	458	443	5	6
1317303	Tápiógyörgye	334	375	0	0
1317312	Százhalombatta	325	354	2	2
1317598	Valkó	243	254	1	1
1317668	Vácrátót	53	52	0	0
1317783	Mogyoród	147	143	1	1
1317808	Újszilvás	191	218	0	0
1318342	Veresegyház	176	197	2	0
1318397	Dány	343	338	5	5
1318476	Csévharaszt	66	82	1	1
1318573	Acsa	110	118	1	1
1318616	Dunakeszi	395	358	2	4
1318689	Penc	14	26	0	0
1318731	Pilisszentkereszt	12	25	0	0
1318777	Bernecebaráti	29	33	0	0
1319248	Tésa	0	0	0	0
1319503	Galgahévíz	131	139	0	0
1319682	Újlengyel	30	30	0	0
1319716	Nagykörös	1 148	0	16	0
1319886	Váchartyán	88	89	3	3
1320066	Nyársapát	233	247	3	3
1320534	Dunavarsány	162	176	1	0
1320640	Ceglédbercel	125	131	0	0
1321388	Püspökhatvan	62	70	0	0
1321458	Szada	90	97	0	0
1321467	Tóalmás	180	205	2	2
1321713	Sülysáp	407	431	2	2
1321847	Péteri	86	98	0	0
1322008	Törtel	387	400	2	2
1322035	Zsámbok	180	190	0	0
1322114	Szigetújfalu	49	51	0	0
1322248	Pánd	217	220	2	2
1322345	Kemence	5	3	0	0

KSH kód	Önkormányzat/Kistérség megnevezése	Pénzbeli támogatás		Kiegészítő gyermekvédelmi tám. pótlék	
		Július	November	Július	November
1322488	Verseg	51	51	1	1
1322585	Vasad	53	56	0	0
1322682	Letkés	27	36	0	0
1322804	Csömör	80	86	1	1
1323038	Nyáregyháza	185	222	0	0
1323083	Pusztavacs	76	92	0	0
1323199	Alsónémedi	51	57	0	0
1323278	Budaörs	527	501	0	0
1323409	Nagytarcsa	23	25	0	0
1323463	Budakalász	125	124	1	1
1323649	Göd	323	323	0	0
1324013	Diósd	96	106	4	4
1324466	Mikebuda	47	62	3	3
1324518	Ecser	46	51	0	0
1324527	Tök	30	0	0	0
1324679	Kóspallag	31	30	0	0
1324916	Szob	0	0	0	0
1324934	Vác	299	338	0	1
1325034	Zsámbék	115	123	0	0
1325098	Bénye	58	53	0	0
1325362	Dunabogdány	25	0	0	0
1325627	Gyál	885	923	9	9
1326213	Szigetmonostor	83	109	0	0
1326259	Szigetbecse	33	38	0	0
1326815	Vecses	284	276	0	0
1326985	Csővár	33	27	0	0
1327128	Galgamácsa	28	27	0	0
1327386	Tatárszentgyörgy	322	343	0	1
1327687	Kosd	49	58	0	0
1327827	Káva	27	25	0	0
1327872	Abony	1 073	1 095	1	1
1328097	Ipolydamásd	27	24	2	0
1328185	Perbál	0	105	0	0
1328413	Visegrád	0	0	0	0
1328644	Úri	86	121	1	1
1328653	Szentmártonkáta	426	411	3	3
1328866	Szödliget	54	30	0	0
1328954	Szigetszentmiklós	658	552	0	0
1329601	Pilisborosjenő	30	21	0	0
1329647	Dömsöd	455	476	4	4
1329735	Gyömrő	454	497	1	1
1329823	Tököl	126	126	0	1
1329850	Kisoroszi	35	40	0	0
1330331	Vácegres	75	84	0	0
1330696	Kartal	188	223	3	3
1330720	Taksony	109	85	2	2
1330809	Leányfalu	0	0	15	0
1330988	Érd	897	881	7	7
1331361	Kóka	313	325	15	15
1331653	Albertirsa	489	567	0	0
1331732	Nagymaros	172	191	0	0
1331796	Tápiószecső	331	331	1	0
1331811	Dánszentmiklós	159	174	0	0
1331963	Tahitótfalu	106	94	0	0
1332027	Bugyi	237	262	0	0
1332106	Inárcs	135	164	2	2
1332230	Kakucs	136	145	1	3
1332559	Gödöllő	673	715	3	3
1332610	Fót	300	321	1	2
1332771	Kocsér	189	189	0	0
1332975	Köröstétlen	0	80	0	0
1333118	Csomád	8	8	0	0
1333552	Herceghalom	17	26	0	0
1333561	Apaj	83	84	0	0
1333729	Verőce	87	0	0	0
1333738	Kismaros	30	27	0	0
1334148	Pilisjászfalu	70	43	0	0



KSH kód	Önkormányzat/Kistérség megnevezése	Pénzbeli támogatás		Kiegészítő gyermekvédelmi tám. pótlék	
		Július	November	Július	November
1334157	Kistarcsa	154	132	0	0
1334166	Kerepes	316	316	0	0
1334315	Remeteszőlős	0	0	0	0
1334333	Csörög	217	268	4	4
1334397	Monorierdő	205	198	0	0
1400000	Somogy megyei önk.	0	0	0	0
1400019	MARCALI KISTÉRS. TCÉLÚ T.	0	0	0	0
1400028	CSURGÓ KISTÉRS. TCÉLÚ T.	0	0	0	0
1400037	RINYAMENTI KIST.TC.ÖNK.T.	0	0	0	0
1400046	SIÓFOK ÉS K.TCÉLÚ KIST.T.	0	0	0	0
1400055	POGÁNYVÖLGYI TCÉLÚ.KIST.T	0	0	0	0
1400064	BARCSI TCÉLÚ KISTÉRS. T.	0	0	0	0
1400073	KAPOSVÁRI TCÉLÚ KIST.TÁRS	0	0	0	0
1400082	KOPPÁNY-VÖLGYE TCÉLÚ KT.T	0	0	0	0
1400091	FONYÓD KISTÉRS.TCÉLÚ TÁR.	0	0	0	0
1400107	BALATONFÖLDVÁRI TC.KIST.T	0	0	0	0
1400116	KADARKÚTI TÖBBC. KIST.T.	0	0	0	0
1402051	Sávoly	66	67	0	0
1402477	Csombárd	22	17	0	0
1403203	Nyím	24	26	0	0
1403416	Somogyszil	88	90	0	0
1403489	Edde	33	33	0	0
1403735	Bárdudvarnok	94	95	1	1
1403799	Csákány	40	41	0	0
1404127	Som	88	87	0	0
1404598	Kereki	12	8	0	0
1404826	Kisgyalán	9	15	0	0
1404835	Somogyzsífa	62	68	0	0
1404853	Somogyudvarhely	82	100	0	0
1404932	Taszár	102	118	4	4
1405078	Rinyabesenyő	68	74	0	0
1405193	Szorosad	7	6	0	0
1405263	Karád	137	147	0	0
1405272	Kánya	14	22	0	0
1405351	Kára	4	3	0	0
1405500	Somogyaracs	58	68	0	0
1405810	Szőkedencs	19	19	0	0
1405971	Csokonyavisonta	164	188	0	0
1406008	Zamárdi	9	0	0	0
1406080	Ádánd	78	155	0	0
1406105	Kálmánca	78	88	0	0
1406141	Patalom	12	12	0	0
1406211	Hollád	34	34	0	0
1406424	Kaposszerdahely	58	54	0	0
1406451	Gamás	130	131	0	0
1406585	Gálosfa	34	32	0	0
1406600	Somogyzentpál	151	155	0	0
1406877	Visz	11	15	0	0
1406910	Bélavár	0	96	0	0
1407056	Óreglak	174	194	0	0
1407117	Balatonföldvár	10	15	0	0
1407205	Újvárfalva	82	78	0	0
1407375	Balatonkeresztúr	49	49	0	0
1407913	Nemesdéd	198	207	1	1
1408040	Csoma	37	37	0	1
1408183	Vése	78	83	0	0
1408411	Kastélyosdombó	22	22	0	0
1408590	Tab	141	133	0	0
1408703	Büsső	21	111	0	0
1408837	Háromfa	113	111	0	0
1409098	Kaposfő	131	137	0	0
1409177	Gige	105	122	0	0
1409274	Varászló	8	7	0	0
1409645	Vörs	35	35	0	0
1409858	Komlósd	7	8	0	0
1409928	Hetes	76	82	0	0
1409946	Hencse	44	45	0	0

KSH kód	Önkormányzat/Kistérség megnevezése	Pénzbeli támogatás		Kiegészítő gyermekvédelmi tám. pótlék	
		Július	November	Július	November
1410010	Lulla	7	10	0	0
1410153	Torvaj	31	39	0	0
1410427	Magyaratád	25	35	2	1
1410506	Bodrog	40	43	0	0
1410603	Csurgónagymarton	14	23	0	0
1410861	Ecseny	19	19	0	0
1410959	Nikla	120	155	0	0
1410986	Szulok	60	66	0	0
1411040	Lakócsa	96	91	0	0
1411101	Szőlősgyőrök	41	53	0	0
1411174	Kéthely	44	53	1	0
1411192	Igal	92	86	0	0
1411466	Zala	4	8	0	0
1411484	Somogyicsó	17	20	0	0
1411509	Szenta	43	44	0	0
1411828	Porrog	21	16	0	0
1411916	Balatonőszöd	8	12	0	0
1412168	Patca	3	4	0	0
1412663	Kaposkeresztúr	59	51	0	0
1412876	Somogy megyes	77	79	2	2
1412973	Szentgálaskér	62	65	0	0
1413611	Drávagárdony	28	34	0	0
1413693	Táska	82	86	0	0
1413745	Kőkút	108	115	0	0
1413781	Kiskorpád	71	88	0	0
1413790	Polány	41	29	0	0
1413824	Somodor	44	50	0	0
1413930	Porrogszentkirály	32	32	0	0
1413985	Felsőmocsolád	35	45	0	0
1413994	Bolhás	39	56	0	0
1414012	Órtilos	50	48	0	0
1414386	Kercseliget	103	105	0	0
1414395	Bakháza	16	22	0	0
1414562	Balatonmárfafürdő	6	7	0	0
1414599	Görgeteg	249	275	0	0
1414623	Zákány	73	58	0	0
1414632	Fonyód	101	125	1	1
1414854	Szabadi	31	29	0	0
1414863	Látrány	93	108	2	0
1414942	Ságvár	108	124	0	0
1415103	Szenna	41	51	0	0
1415194	Szólád	33	30	0	0
1415510	Köröshegy	28	34	0	0
1415592	Patosfa	38	36	0	0
1415626	Somogysámszon	150	159	0	0
1415732	Kaposújlak	0	42	0	0
1415884	Drávataházi	35	35	0	0
1415909	Nágocs	37	49	0	0
1415927	Jákó	78	114	0	0
1415981	Somogydöröcske	8	12	0	0
1416106	Mesztegyő	103	109	0	0
1416258	Lad	71	72	0	0
1416407	Tótújfalu	25	29	0	0
1416470	Balatonújlak	7	8	0	0
1416601	Balatonszabadi	0	335	0	0
1416726	Hedrehely	84	87	0	0
1416735	Tarany	173	174	1	1
1416823	Ordacsehi	37	43	0	0
1417127	Beleg	136	147	0	0
1417279	Juta	21	21	0	0
1417358	Buzsák	129	141	0	0
1417446	Kelevíz	81	78	0	0
1417491	Zselicszentpál	17	19	0	0
1417561	Nemesvid	79	93	2	2
1417631	Siófok	0	1 510	0	2
1417844	Tikos	30	29	0	0
1417941	Nagyatád	250	409	0	0

KSH kód	Önkormányzat/Kistérség megnevezése	Pénzbeli támogatás		Kiegészítő gyermekvédelmi tám. pótlék	
		Július	November	Július	November
1418078	Somogyfajsz	83	83	0	0
1418120	Bolhó	99	109	0	0
1418148	Kötcese	39	39	0	0
1418227	Kaposmérő	0	141	0	0
1418500	Marcali	361	440	3	3
1418546	Somogyiszob	122	113	0	0
1418607	Szegerdő	37	31	0	0
1418634	Hács	47	56	0	0
1419017	Visnye	41	48	0	0
1419026	Pusztakovácsi	165	173	4	5
1419053	Kisasszond	29	28	0	0
1419150	Homokszentgyörgy	163	152	0	4
1419442	Somogyvár	186	222	1	1
1419460	Balatonendréd	52	47	0	0
1419619	Iharos	53	64	1	1
1419770	Osztopán	117	100	2	1
1420057	Somogyegres	21	23	0	0
1420093	Törökkoppány	12	15	0	0
1420321	Rinyaújnép	4	8	0	0
1420330	Somogygeszti	93	99	0	0
1420473	Kaposvár	2 702	2 925	1	1
1420598	Nagycsepely	41	40	0	0
1420622	Rinyaújlak	27	26	0	0
1420710	Bedegkér	66	0	0	0
1420729	Balatonfenyves	50	58	0	0
1420905	Mike	127	135	0	0
1421315	Csurgó	414	446	0	0
1421324	Balatonszentgyörgy	60	55	0	0
1421333	Istvándi	219	216	0	0
1421449	Nagyberki	118	120	1	1
1421652	Nagybajom	363	382	0	0
1421856	Somogyvámos	121	124	0	0
1422026	Fonó	12	14	0	0
1422673	Bonnya	36	40	0	0
1422707	Főnyed	13	14	0	0
1422822	Balatonszemes	45	49	45	0
1423092	Siójut	22	27	0	0
1423311	Pusztaszemes	8	4	0	0
1423630	Mernye	102	111	0	0
1423904	Gyugy	33	34	0	0
1423968	Teleki	32	38	0	0
1424110	Zselickislak	16	15	0	0
1424314	Csökölly	225	227	0	0
1424387	Kisbajom	0	203	0	0
1424457	Bálványos	38	40	0	0
1424493	Kisbárapáti	65	66	0	0
1424536	Orci	36	39	0	0
1424615	Tapsony	88	70	0	0
1424846	Heresznye	61	64	0	0
1424907	Balatonszárszó	33	38	0	0
1425043	Somogybükkösd	6	6	0	0
1425371	Magyaregres	70	57	0	0
1425511	Nemeskisfalud	11	11	0	0
1425520	Nagyszakácsi	43	44	0	0
1425681	Cserénfa	20	10	0	0
1425706	Szentbalázs	20	17	0	0
1425830	Hajmás	67	57	0	0
1425867	Kaposhomok	64	64	1	1
1426222	Gadány	51	54	0	0
1426277	Böszénfa	34	39	0	0
1426301	Inke	225	247	0	0
1426392	Pamuk	58	59	0	0
1426453	Kadarkút	220	248	0	0
1426532	Böhönye	180	190	0	0
1426675	Lengyeltóti	263	277	1	0
1426754	Rinyaszentkirály	85	91	0	0
1426781	Várda	0	1	6	0

KSH kód	Önkormányzat/Kistérség megnevezése	Pénzbeli támogatás		Kiegészítő gyermekvédelmi tám. pótlék	
		Július	November	Július	November
1426842	Zselickisfalud	39	43	0	0
1426888	Kazsok	67	63	0	0
1427270	Csómend	40	36	0	0
1427368	Segesd	264	279	0	0
1427377	Balatonberény	52	52	0	0
1427535	Somogysimonyi	5	5	0	0
1427553	Pogányszentpéter	85	90	3	3
1427614	Zimány	70	63	0	0
1427784	Iharosberény	193	209	1	1
1428264	Gadács	12	13	0	0
1428291	Lábod	229	262	1	1
1428316	Bábonymegyer	63	84	1	1
1428361	Potony	15	19	0	0
1428510	Porrogszentpál	6	6	0	0
1428574	Szabás	106	113	0	0
1428714	Andocs	143	133	1	1
1428723	Somogyásárd	149	145	0	0
1428811	Kaposgyarmat	16	9	0	0
1428857	Kutas	200	226	1	1
1428963	Somogyjád	112	116	0	0
1429063	Nagyberény	133	136	0	0
1429197	Péterhida	16	18	0	0
1429780	Vízvár	36	45	0	0
1430119	Berzence	176	180	0	0
1430146	Szenyér	94	96	0	0
1430474	Babócsa	208	220	0	0
1430571	Gölle	99	109	0	0
1430580	Somogyacsa	27	20	0	0
1430775	Hosszúvíz	7	8	0	0
1430827	Kisberény	38	43	0	0
1430854	Mezőcsokonya	120	124	0	0
1430863	Ráksi	23	27	0	0
1430960	Gyékényes	68	74	0	0
1431121	Sántos	18	24	0	0
1431219	Somogyaszaló	72	59	0	0
1431343	Mosdós	48	66	0	2
1431352	Darány	141	148	0	0
1431644	Fiad	31	36	0	0
1432115	Ótvöskőnyi	196	205	0	0
1432133	Sérsekszőlős	3	2	0	0
1432337	Baté	46	47	0	0
1432355	Libickozma	5	5	0	0
1432416	Tengőd	48	72	0	0
1432461	Szilvásszentmárton	34	36	0	0
1432470	Somogybabod	32	31	0	0
1432601	Somogytúr	37	42	0	0
1432674	Rinyakovácsi	39	43	0	0
1432780	Simonfa	47	41	0	0
1432799	Barcs	865	905	2	2
1432805	Nagykorpád	100	112	0	0
1432841	Szentborbás	13	12	0	0
1433057	Zics	48	50	0	0
1433376	Miklósi	7	7	0	0
1433394	Kapoly	40	50	0	0
1433853	Balatonboglár	81	92	0	0
1433862	Balatonlelle	140	152	0	0
1434041	Pálmajor	145	159	0	0
1434184	Alsóbogát	54	60	0	0
1434193	Kaszó	6	8	0	0
1434236	Szántód	3	3	0	0
1434403	Zákányfalu	52	56	0	0
1500000	Szabolcs-Sz.-B. m.-i önk.	0	0	0	0
1500019	NYÍRSÉGI TCÉLŰ KISTÉRS.T.	0	0	0	0
1500028	KÖZÉP NYÍRSÉGI ÖNK.TC.K.T	0	0	0	0
1500037	TISZAVASVÁRI TCÉLŰ KIST.T	0	0	0	0
1500046	DÉL-NYÍRSÉGI TC.ö.K.T.	0	0	0	0
1500055	NYÍRBÁTOR ÉS VO.TC.K.T.	0	0	0	0



KSH kód	Önkormányzat/Kistérség megnevezése	Pénzbeli támogatás		Kiegészítő gyermekvédelmi tám. pótlék	
		Július	November	Július	November
1500064	CSENGER TÖBBC.KIST.T-A	0	0	0	0
1500073	KÖZÉP-SZABOLCSI KIST.T	0	0	0	0
1500082	SZATMÁRI TÖBBC.KIST.TÁRS.	0	0	0	0
1500091	BEREGI TC.KIST.ÖNK.TÁRS.	0	0	0	0
1500107	FELSP TISZA V.TC.KT.TÁRS.	0	0	0	0
1500116	KISVÁRDA ÉS TÉRS.TC.KT.T	0	0	0	0
1500125	ZÁHONYI TC. KIST.T	0	0	0	0
1502088	Mánd	36	44	0	0
1502325	Baktalórántháza	616	682	5	3
1502671	Kántorjánosi	470	498	0	0
1502945	Biri	220	225	1	1
1502990	Bátorliget	82	83	0	0
1503391	Piricse	463	507	0	0
1503586	Szabolcsveresmart	250	292	0	0
1503629	Géberjen	51	53	0	0
1503647	Döge	316	322	6	6
1503850	Tiszabercel	391	393	0	0
1503878	Nyírpilis	341	344	0	0
1504312	Tarpa	373	385	0	0
1504446	Tizsakerecseny	190	196	0	0
1504491	Sényő	152	149	0	0
1504613	Gelénés	120	121	0	0
1504710	Nagyar	166	159	0	0
1504774	Szakoly	442	468	0	0
1504996	Garbolc	47	48	0	0
1505041	Nyírdersz	106	114	6	0
1505616	Hetefejércse	46	28	0	0
1505670	Gégény	240	243	0	0
1505801	Gávavencsellő	509	544	0	0
1506275	Zajta	58	60	0	0
1506433	Tizsadada	443	444	0	0
1506488	Nagyecsed	979	1 015	1	1
1506938	Vállaj	95	105	0	0
1507445	Kocsord	374	401	6	6
1507463	Mérk	340	323	0	0
1507472	Berkesz	95	106	0	0
1507597	Tiszavasvári	1 787	1 761	0	0
1507676	Gyulaháza	354	347	0	0
1507843	Jánkmajtis	326	361	0	0
1507904	Nyírcsaholy	321	344	0	0
1507995	Lövőpetri	64	67	0	0
1508420	Napkor	450	460	0	0
1508509	Kishódos	18	20	0	0
1508554	Tizsakanyár	294	286	0	0
1508776	Ajak	307	302	0	0
1508794	Tizsakóród	202	198	4	4
1508934	Vámosoroszi	99	110	0	0
1508952	Tiborszállás	93	113	0	0
1508998	Túrricse	138	136	0	0
1509025	Pr	230	251	0	0
1509061	Rápolt	45	39	1	1
1509113	Tizsaeszlár	680	691	0	0
1509238	Nyírgyulaj	333	359	0	0
1509256	Nyírtét	186	192	0	0
1509265	Kisvárd	1 195	1 180	0	0
1509353	Aranyosapáti	491	507	0	0
1509423	Tizsaadony	139	135	0	0
1509654	Ilk	364	241	0	0
1509681	Cegénydányad	87	90	0	0
1509715	Császló	79	83	0	0
1509751	Kisszekeres	107	101	0	0
1509919	Tuzsér	821	825	0	0
1510117	Újkenéz	174	191	0	0
1510126	Győrtelek	308	272	0	0
1510205	Tizsarád	147	146	0	0
1510436	Szamossályi	90	98	0	0
1510791	Fülesd	86	86	0	0

KSH kód	Önkormányzat/Kistérség megnevezése	Pénzbeli támogatás		Kiegészítő gyermekvédelmi tám. pótlék	
		Július	November	Július	November
1510807	Nyírparasznya	255	240	0	0
1510834	Olcsvaapáti	51	58	0	0
1510852	Érpatak	298	308	0	0
1511095	Nyírlövő	76	80	0	0
1511129	Olcsva	93	110	0	0
1511244	Pócspetri	231	242	0	0
1511271	Nyírlugos	475	498	0	0
1511299	Bököny	590	670	0	0
1511907	Tiszamogyorós	162	168	0	0
1512061	Hermánszeg	38	38	0	0
1512098	Nyírtura	123	119	0	0
1512186	Pátroha	625	638	1	1
1512274	Nyírmada	1 009	1 066	3	3
1512593	Tiszadob	440	608	0	0
1512672	Kisvarsány	118	118	0	2
1512928	Csaholc	111	115	0	0
1513000	Gemzse	172	192	0	0
1513019	Hodász	770	790	0	0
1513037	Zsurk	66	73	0	0
1513046	Szamoszeg	289	346	0	0
1513143	Jéke	71	62	0	0
1513213	Tunyogmatolcs	462	407	0	0
1513541	Tiszaszalka	102	88	0	0
1513550	Nyírtelek	615	633	0	0
1513602	Túristvándi	148	157	0	0
1513639	Besenyőd	194	220	0	0
1513727	Gacsály	149	157	0	0
1513860	Pusztadobos	305	297	4	4
1514359	Kékcse	266	279	0	0
1514377	Fülpösdaróc	46	46	0	0
1514447	Tiszatelek	220	211	0	0
1514508	Dombrád	947	946	0	0
1514696	Nyírbrony	162	155	0	0
1514739	Rakamaz	474	497	0	0
1514845	Nyírátör	1 119	1 216	0	0
1515802	Nyírbeltek	551	571	0	0
1515963	Balsa	67	82	0	0
1516036	Kisnamény	88	40	0	0
1516203	Záhony	170	171	1	1
1516300	Szamoskér	89	95	0	0
1516522	Nyírvasvári	379	330	0	0
1516629	Magy	182	182	2	2
1516665	Kölcse	200	216	1	1
1516957	Tornyospálca	393	405	0	0
1517075	Jánd	136	143	0	0
1517084	Penészlek	155	154	0	0
1517206	Nyíregyháza	4 439	4 756	15	15
1517215	Porcsalma	583	579	0	0
1517224	Petneháza	283	287	0	0
1517428	Rozsály	169	173	0	0
1517589	Jármi	97	146	1	0
1517756	Demecser	597	630	2	2
1517817	Tiszabecs	224	232	1	1
1517826	Mándok	650	668	3	3
1518005	Szamosangyalos	75	122	1	1
1518290	Nyírkarász	386	384	0	0
1518324	Vásárosnamény	780	830	0	0
1518528	Eperjeske	279	298	1	1
1518591	Vaja	697	733	0	0
1518795	Darnó	64	64	0	0
1518874	Mátészalka	747	820	0	0
1518971	Fehérgyarmat	427	433	0	0
1519169	Szabolcs	45	53	0	0
1519211	Nábrád	106	127	0	0
1519424	Kisar	194	236	4	4
1519558	Gyúgye	12	9	0	0
1519655	Máriapócs	255	291	0	0

KSH kód	Önkormányzat/Kistérség megnevezése	Pénzbeli támogatás		Kiegészítő gyermekvédelmi tám. pótlék	
		Július	November	Július	November
1519707	Buj	322	304	0	0
1519992	Kemecse	698	711	0	0
1520172	Tiszabездéd	409	425	0	0
1520260	Tivadar	31	37	1	1
1520303	Apagy	158	169	0	0
1520668	Mátyus	47	47	0	0
1520677	Beregsurány	60	66	0	0
1521227	Beszterec	214	205	0	0
1521290	Laskod	122	145	0	0
1521485	Nagydobos	376	398	0	0
1521573	Rétközberencs	275	284	3	3
1522017	Szamosbecs	55	59	0	0
1522053	Szabolcsbáka	156	167	0	0
1522239	Botpalád	171	170	0	0
1522284	Ófehértó	417	419	0	0
1522336	Komlódtótfalu	31	29	0	0
1522415	Fényeslitke	175	180	0	0
1522743	Nagycserkesz	333	370	3	3
1523250	Fábiánháza	295	301	0	0
1523269	Nyírmeggyes	286	293	0	0
1523524	Tiszalök	502	549	0	0
1523612	Kömörő	101	98	0	0
1523685	Pátyod	77	87	0	0
1523728	Kótaj	730	423	2	2
1523889	Sonkád	169	174	0	0
1524095	Csengersima	86	88	0	0
1524448	Tiszacsécse	64	66	0	0
1524475	Timár	274	283	0	0
1524581	Rohod	252	263	0	0
1524785	Nagykálló	913	950	0	0
1525441	Benk	84	77	0	0
1525636	Ibrány	935	975	1	1
1525928	Nyírkércs	64	60	0	0
1525973	Nyírcsászári	199	211	1	0
1526091	Lónya	117	120	0	0
1526107	Csegöld	119	119	0	0
1526365	Nyírmihálydi	567	571	0	0
1526480	Barabás	91	100	0	0
1526550	Ónböly	90	97	0	0
1526611	Újfehértó	1 623	1 146	5	5
1526851	Csengerűjfalu	152	157	0	0
1526958	Balkány	851	1 105	1	0
1526976	Nagyhódos	9	9	0	0
1527100	Vasmegyer	293	307	0	0
1527119	Nemesborzova	10	8	0	0
1527146	Komoró	91	106	1	1
1527155	Nagyhalász	761	697	2	2
1527225	Kálmánháza	201	218	0	0
1527252	Tiszanagyfalu	235	249	0	0
1527261	Tisztaberek	189	191	0	0
1527322	Vámosatya	77	77	0	0
1527544	Tiszaszentmárton	205	212	0	0
1527748	Pap	220	243	0	0
1527924	Ópályi	600	621	0	0
1527988	Nagyszekeres	109	119	0	0
1528060	Nyírtass	314	311	0	0
1528246	Beregdaróc	171	177	2	2
1528431	Kék	342	334	3	2
1528440	Nyírgelse	180	215	0	0
1528477	Kisléta	280	284	0	0
1528750	Zsarolyán	72	78	0	0
1528802	Nyírbogdány	382	395	2	2
1528893	Geszteréd	247	274	2	2
1528945	Győröcske	20	22	0	0
1528981	Ura	100	110	0	0
1529300	Kispalád	181	186	1	1
1529416	Csaroda	62	47	3	3

KSH kód	Önkormányzat/Kistérség megnevezése	Pénzbeli támogatás		Kiegészítő gyermekvédelmi tám. pótlék	
		Július	November	Július	November
1529443	Gulács	91	193	0	0
1529559	Panyola	69	67	0	0
1529799	Méhtelek	180	177	1	2
1529911	Tákos	33	32	0	0
1529975	Anarcs	227	221	0	0
1529984	Magosliget	94	98	0	0
1530085	Szamosatárfalva	68	62	0	1
1530641	Csenger	670	670	8	8
1530979	Levelek	594	512	0	0
1531088	Székely	165	175	1	1
1531158	Nyírbogát	401	465	0	0
1531237	Szatmárcseke	373	367	0	0
1531273	Szamosújlak	22	20	0	0
1531398	Tyukod	417	471	0	0
1531404	Kállósemjén	498	365	1	0
1531477	Nyírbócsa	82	115	0	0
1531750	Milota	90	285	1	1
1531769	Ökörítőfülpös	346	374	1	1
1531820	Uszka	157	159	0	0
1531857	Ramocsaháza	208	206	0	0
1531972	Paszab	308	318	0	0
1532328	Encsencs	467	471	0	0
1532452	Nyírkáta	470	476	0	0
1532577	Papos	160	193	0	0
1532656	Mezőladány	232	235	0	0
1532692	Penyige	96	95	0	0
1532869	Kérszemjén	59	64	0	0
1533145	Nyírpazony	110	127	0	0
1533224	Márokpapi	59	59	0	0
1533358	Terem	125	123	0	0
1533659	Újdombrád	99	105	0	0
1533747	Tiszavid	146	150	0	0
1533774	Gyüre	235	236	0	0
1533783	Nagyvarsány	115	118	0	0
1534388	Szorgalmatos	148	155	0	0
1600000	Jász-Nagykun-Sz. m-i önk.	0	0	0	0
1600019	BERETTYÓ-KÖRÖS TCÉLÚ TÁRS	0	0	0	0
1600028	KARCAGI TCÉLÚ KISTÉRS.T.	0	0	0	0
1600037	TISZAFÜRED KISTÉR.TCÉLÚ T	0	0	0	0
1600046	JÁSZSÁGI TÖBBCÉLÚ TÁRSUL.	0	0	0	0
1600055	SZOLNOKI KISTÉRS.TÁRSULÁS	0	0	0	0
1600064	KUNSZENTMÁRTON KT.TC.TÁRS	0	0	0	0
1600073	TÖRÖKSZENTMIKLÓS TC.KT.	0	0	0	0
1602626	Martfő	234	249	0	0
1603373	Tiszapüspöki	311	326	7	4
1604260	Mezőtúr	1 367	1 330	16	16
1604923	Karcag	2 023	2 092	9	7
1605254	Kuncsorba	57	59	0	0
1605777	Szászberek	22	0	0	0
1605795	Cserkeszlő	123	78	0	0
1605874	Szajol	223	198	0	0
1606318	Nagyrév	80	88	0	0
1607418	Kengyel	334	345	0	0
1607490	Tószeg	305	272	2	2
1607852	Tiszaszőlős	193	242	0	0
1609557	Tomajmonostora	76	85	0	0
1609627	Tiszatenyő	163	159	0	0
1610773	Tiszabó	876	893	4	4
1611235	Kótelek	166	179	0	0
1611305	Besenyszög	190	210	1	0
1612423	Rákócziújfalú	184	187	0	0
1612441	Abádszalók	609	600	0	0
1613170	Csépa	304	311	0	0
1613514	Jászszentandrás	61	70	0	0
1613815	Tiszaföldvár	993	1 031	0	0
1614207	Rákócziifalva	317	349	1	1
1614836	Zagyvarékas	435	430	1	0



KSH kód	Önkormányzat/Kistérség megnevezése	Pénzbeli támogatás		Kiegészítő gyermekvédelmi tám. pótlék	
		Július	November	Július	November
1615246	Pusztamonostor	43	54	0	0
1615291	Újszász	473	536	0	0
1615574	Nagykőrő	188	185	0	0
1615787	Tiszaörs	196	210	1	1
1615811	Jászboldogháza	60	33	0	0
1616230	Tiszaderzs	191	213	0	0
1616647	Fegyvernek	830	800	5	5
1617145	Kenderes	533	601	0	0
1617695	Tiszasüly	147	143	1	1
1617978	Jászdózsa	102	109	1	1
1618209	Jászberény	755	850	6	6
1619813	Kétpó	58	73	0	0
1620181	Tiszaroff	227	237	0	0
1620428	Szelevény	147	147	4	2
1620446	Tiszainoka	45	46	0	0
1621111	Jászladány	964	990	5	6
1621157	Vezseny	53	55	0	0
1621494	Tiszásas	105	118	0	0
1621689	Nagyiván	114	116	0	0
1622105	Jászárokszallás	325	366	0	0
1622202	Jászapáti	1 190	1 043	10	10
1622567	Kunhegyes	727	773	1	1
1622770	Tiszabura	950	970	0	0
1622789	Tiszaszentimre	257	249	0	0
1622798	Jáskisér	1 056	0	4	0
1622859	Jánoshida	242	252	1	1
1622929	Jászágó	25	30	0	0
1622938	Cibakháza	508	561	0	0
1623135	Jásztelek	185	217	0	0
1623171	Kunmadaras	1 171	1 228	12	10
1623339	Jászfényszaru	235	252	7	3
1623579	Jászfelsőszentgyörgy	200	218	3	3
1624086	Jászivány	20	17	0	0
1625186	Jászárókhalma	210	167	4	4
1625265	Alattyan	225	262	0	0
1625919	Kisújszállás	1 130	1 152	7	7
1626286	Mezőhék	22	32	0	0
1627313	Törökszentmiklós	1 712	1 751	2	3
1627854	Szolnok	2 507	2 656	1	1
1628006	Öcsöd	316	373	0	0
1628228	Túrkeve	634	680	5	5
1628699	Tiszaigar	116	118	2	1
1629346	Tiszajenő	101	139	0	0
1629382	Örményes	88	87	0	0
1629726	Tiszafüred	767	796	2	2
1630234	Mesterszállás	82	96	0	0
1630304	Tiszagyenda	158	173	0	0
1630386	Tiszakürt	147	129	1	1
1630711	Jászsalsószentgyörgy	230	251	0	0
1631866	Tiszavárkony	87	88	2	2
1632504	Kunszentmárton	561	601	12	11
1634005	Berekfürdő	75	76	0	0
1634050	Hunyadfalva	44	36	0	0
1634175	Csataszög	49	46	0	0
1700000	Tolna megyei önkormányzat	0	0	0	0
1700019	VÖLGYÉGI TCÉLÚ KIST. T.	0	0	0	0
1700028	DOMBÓVÁR ÉS KÖRNY.TC.KT.T	0	0	0	0
1700037	PAKSI TÖBBC.KISTÉRS.TÁRS.	0	0	0	0
1700046	SZEKSZÁRD ÉS T.T.KT.TÁRS.	0	0	0	0
1700055	TAMÁSI ÉS SIMONT.T.K.TÁRS	0	0	0	0
1702033	Kakasd	95	94	2	2
1702565	Döbrököz	245	226	0	0
1702796	Nak	51	53	0	0
1702811	Miszla	31	31	0	0
1703425	Bogyiszló	147	162	0	0
1703869	Kistormás	17	17	0	0
1704464	Szakály	183	183	0	0

KSH kód	Önkormányzat/Kistérség megnevezése	Pénzbeli támogatás		Kiegészítő gyermekvédelmi tám. pótlék	
		Július	November	Július	November
1704701	Iregszemcse	202	212	1	1
1704747	Sárpilis	98	87	0	0
1704862	Paks	782	814	9	10
1705661	Ozora	183	224	0	0
1705731	Gerjen	113	129	0	0
1706017	Magyarkeszi	235	230	1	1
1706497	Bonyhád	533	536	11	11
1706512	Kismányok	26	22	0	0
1706558	Bölcske	133	154	2	2
1706637	Varsád	71	77	0	0
1706761	Nagyszékely	65	66	0	0
1706901	Tengelic	169	185	0	0
1707029	Mucsi	94	95	0	0
1707685	Dombóvár	888	939	8	7
1708448	Értény	213	215	0	0
1708864	Bátaszék	330	376	1	1
1708961	Öcsény	135	148	0	0
1709326	Jágónak	42	47	0	0
1709371	Pálfa	94	112	1	2
1709414	Várdomb	45	38	0	0
1709539	Dunaszentgyörgy	98	121	0	0
1709618	Pári	71	72	0	0
1710083	Szakacs	93	102	0	0
1710463	Kölesd	115	130	0	1
1711031	Tolnanémedi	49	66	0	0
1711563	Alsónyék	83	96	0	0
1711688	Diósberény	23	22	0	0
1711712	Báta	213	220	0	0
1711970	Bikács	42	47	0	0
1711998	Csibrák	44	42	0	0
1712326	Györköny	35	40	0	0
1713620	Mucsfa	54	47	0	0
1713709	Nagyszokoly	99	137	1	1
1714030	Nagymányok	127	121	0	0
1714100	Kajdacs	142	144	0	0
1714164	Harc	49	51	0	0
1714304	Závod	32	30	0	0
1714605	Lápfő	37	37	0	0
1714711	Szálka	5	7	0	0
1714818	Bonyhádvarasd	19	17	0	0
1715006	Németkér	147	149	0	0
1715316	Szacadát	21	26	0	0
1715459	Regöly	71	61	0	0
1715820	Felsónána	52	57	0	3
1716452	Nagyvejke	4	4	0	0
1716814	Szedres	136	89	0	4
1717640	Keszőhidegkút	17	19	0	0
1717710	Kisdorog	49	52	0	0
1717914	Felsőnyék	112	117	0	0
1717950	Fürged	174	190	0	0
1718263	Szárzsd	21	26	0	0
1718388	Nagydorog	224	233	1	1
1718917	Murga	6	5	0	0
1718962	Kaposszekcső	73	69	0	0
1718980	Fadd	395	441	1	1
1719202	Duzs	46	42	0	0
1719284	Cikó	75	74	1	0
1719585	Pincehely	124	142	0	0
1719938	Pusztahencse	110	123	0	0
1720507	Kúrd	98	104	0	0
1720561	Újireg	35	38	1	1
1720701	Mórág	132	137	0	0
1720783	Simontornya	291	289	6	8
1720817	Sárszentlőrinc	108	120	0	0
1721184	Koppányszántó	41	39	0	0
1721360	Udvari	54	55	0	0
1721625	Zomba	99	107	1	1

KSH kód	Önkormányzat/Kistérség megnevezése	Pénzbeli támogatás		Kiegészítő gyermekvédelmi tám. pótlék	
		Július	November	Július	November
1721731	Kéty	21	13	1	1
1722433	Kocsola	261	260	0	0
1722761	Szekszárd	1 115	1 047	5	4
1723296	Kapospula	28	45	0	0
1723791	Kalaznó	29	31	0	0
1724192	Fácánkert	49	54	0	0
1724411	Lengyel	36	39	0	0
1724563	Tamási	352	379	1	1
1724989	Decs	339	372	4	6
1725274	Tolna	521	521	7	7
1725539	Györe	53	58	2	2
1725645	Sióagárd	29	32	0	0
1726055	Hőgyész	242	248	0	0
1726125	Aparhant	88	84	0	0
1726727	Grábóc	13	21	0	0
1727182	Nagykónyi	79	135	0	1
1727711	Izmény	62	57	0	0
1727766	Kisszékely	39	37	0	0
1728662	Belecska	15	19	0	0
1728909	Bátaapáti	64	54	0	0
1729124	Várong	13	18	0	0
1729230	Dalmand	133	146	1	0
1729337	Madocsa	74	90	0	0
1729665	Alsónána	47	48	1	1
1730094	Csikóstöttös	50	51	0	0
1730289	Gyöng	61	109	0	0
1730359	Gyulaj	247	263	3	1
1730562	Medina	77	87	1	0
1731185	Kisvejke	79	81	0	0
1731459	Tevel	98	100	0	0
1731501	Dunaföldvár	346	373	3	1
1732735	Attala	57	66	0	0
1732850	Váralja	103	115	0	0
1733349	Mócsény	35	51	0	0
1733570	Pörboly	25	30	0	0
1800000	Vas megyei önkormányzat	0	0	0	0
1800019	KPSZEG ÉS VK.TCÉLÚ KT. T.	0	0	0	0
1800028	"VASI HEGYHÁT" TF.ÖNK.T.V	0	0	0	0
1800037	CELLDÖMÖLKI KT.Ö.TCÉLÚ T.	0	0	0	0
1800046	SZTG.V.ÉS TÉR.TC.KIST.T.S	0	0	0	0
1800055	F.-RÉPCEMENT TC.KT.TÁRS.C	0	0	0	0
1800064	KÖRMEND ÉS KISTÉR.TC.KT.T	0	0	0	0
1800073	SÁRVÁR ÉS KISTÉR.TC.KT.TÁ	0	0	0	0
1800082	SZOMBATHELYI KIST.TC.TÁRS	0	0	0	0
1800091	PRÉGI TÖBBC.KIST.	0	0	0	0
1802042	Narda	4	4	0	0
1802246	Vát	17	17	0	0
1802431	Bük	90	93	0	0
1802440	Szatta	0	0	0	0
1802501	Kisunyom	0	1	0	0
1802574	Kenéz	8	9	0	0
1802839	Nemeskocs	9	9	0	0
1802884	Vasalja	1	1	0	0
1802927	Duka	14	15	0	0
1803009	Szombathely	1 602	1 686	21	24
1803036	Döröske	0	0	0	0
1803090	Borgáta	0	1	0	0
1803142	Vönöck	19	20	0	0
1803197	Rábahidvég	53	57	0	0
1803221	Magyarlak	21	23	0	0
1803294	Molnaszecsőd	18	18	0	0
1803674	Nemeskeresztúr	7	4	0	0
1803911	Csákánydoroszló	49	46	0	0
1804190	Köcsk	4	4	0	0
1804224	Csörötnek	72	69	0	0
1804640	Kám	4	5	0	0
1804695	Vasvár	163	164	0	0

KSH kód	Önkormányzat/Kistérség megnevezése	Pénzbeli támogatás		Kiegészítő gyermekvédelmi tám. pótlék	
		Július	November	Július	November
1805023	Bozsok	0	0	0	0
1805102	Balogunyom	24	25	0	0
1805166	Tömörd	12	14	0	0
1805476	Bő	3	3	0	0
1805713	Harasztifalu	9	0	0	0
1805740	Kőszegdoroszló	1	1	0	0
1805953	Kissomlyó	14	15	0	0
1806248	Pinkamindszent	6	6	0	0
1806390	Bozzai	9	13	0	0
1806406	Jákfa	2	4	0	0
1806716	Nádasd	53	58	0	0
1807162	Pácsony	20	19	0	0
1807171	Sorkifalud	27	28	0	0
1807214	Acsád	6	12	0	0
1807278	Püspökmolnári	20	22	1	1
1807296	Bögöte	6	11	0	0
1807551	Rádóckölked	4	0	0	0
1807667	Oszkó	23	25	0	0
1807940	Viszák	1	6	0	0
1807977	Ispánk	2	2	0	0
1808013	Felsőjánosfa	0	2	0	0
1808226	Hegyhátszentpéter	10	11	0	0
1808271	Cák	7	6	0	0
1808873	Apátistvánfalva	6	5	0	0
1808882	Peresznye	3	5	0	0
1809070	Csénye	11	13	0	0
1809195	Vásárosmiske	6	6	0	0
1809229	Tokorcs	7	7	0	0
1809283	Nagygeresd	2	2	0	0
1809672	Nemesrempehollós	3	6	0	0
1809724	Győrvar	37	39	0	0
1809788	Sárfimizdó	0	1	0	0
1809876	Chernelháza	0	0	0	0
1809937	Kenyeri	17	18	1	1
1810223	Szalafő	14	15	0	0
1810232	Egyházashetye	17	15	0	0
1810278	Sé	16	24	0	0
1810311	Pusztacsó	5	2	0	0
1810384	Bejcgertyános	13	9	0	0
1810579	Sajtoskál	0	0	0	0
1810597	Rum	18	25	0	0
1810630	Priszentpéter	37	35	0	0
1810676	Halogy	21	22	0	0
1810843	Nick	20	19	0	0
1810913	Karakó	10	9	0	0
1811147	Kisrákos	4	4	0	0
1811156	Gór	0	0	0	0
1811387	Ikervár	23	28	0	0
1811572	Petőmihályfa	14	17	1	0
1811633	Vasszentmihály	0	14	0	2
1811651	Bögöt	7	7	0	0
1811679	Jánosháza	121	126	0	0
1811943	Gyöngyösfalu	30	39	0	0
1812043	Ölbő	22	31	0	0
1812104	Vasszilvágy	19	28	0	3
1812140	Csepreg	127	128	0	0
1812247	Kemenesmagasi	45	55	0	0
1812292	Zsennye	0	0	0	0
1812317	Andrásfa	29	30	0	0
1812335	Tompaládony	0	0	0	0
1812724	Csehimindszent	41	41	0	0
1812733	Horvátötvő	1	1	0	0
1813028	Kondorfa	7	3	0	0
1813426	Kemenesmihályfa	14	16	1	1
1813453	Primagyarosd	7	10	0	0
1813532	Körmend	304	306	6	6
1813587	Felsőcsatár	11	11	0	0

KSH kód	Önkormányzat/Kistérség megnevezése	Pénzbeli támogatás		Kiegészítő gyermekvédelmi tám. pótlék	
		Július	November	Július	November
1813684	Perenye	0	0	0	0
1813958	Ják	71	76	2	2
1814021	Lukácsháza	16	24	0	0
1814067	Pápoc	4	4	0	0
1814809	Mersevát	23	14	0	0
1814988	Pecöl	12	15	0	0
1814997	Hegyháthodász	11	14	0	0
1815060	Nagyvizdó	0	3	0	0
1815334	Vasegerszeg	13	7	0	0
1815486	Kiszsidány	0	0	0	0
1815671	Pósfa	15	0	1	0
1815723	Mesteri	2	2	0	0
1815990	Daraboshegy	0	0	0	0
1816151	Dozmat	4	4	0	0
1816212	Tanakajd	28	25	0	0
1816504	Szaknyér	0	0	0	0
1816832	Kőszeg	297	304	3	2
1816887	Horvátzsidány	22	20	0	0
1816911	Kemeneskápolna	10	10	0	0
1817020	Bajánsenye	20	17	1	1
1817093	Orfalu	0	0	0	0
1817288	Magyarszecsőd	17	19	0	0
1817367	Nárai	10	9	0	0
1817729	Szarvaskend	3	3	0	0
1817996	Rábatöttös	4	1	0	0
1818032	Hegyhátszentjakab	3	7	0	0
1818430	Velemér	0	0	0	0
1818883	Salkőveskút	4	5	0	0
1819345	Kétvölgy	8	8	0	0
1819488	Csehi	22	30	0	0
1819521	Szóce	30	26	0	0
1819743	Olaszfa	54	45	0	0
1819761	Kerkáskápolna	1	1	0	0
1820084	Kemenesszentmárton	4	5	0	0
1820109	Kőszegszerdahely	3	5	0	0
1820349	Vashosszúfalu	3	3	0	0
1820367	Pornóapáti	8	8	0	0
1820394	Vasasszonyfa	8	8	0	0
1820695	Döbörhegy	5	5	0	0
1820880	Hosszúpereszteg	11	0	0	0
1820932	Szakonyfalu	32	30	0	0
1820996	Kemenespálfa	43	46	0	0
1821254	Szentpéterfa	22	24	0	0
1821306	Sárvár	221	249	0	0
1821537	Uraiújfalu	8	9	0	0
1821643	Zsédény	2	2	0	0
1821838	Hegyhátszentmárton	0	0	0	0
1822044	Ólmod	0	0	0	0
1822318	Nyőgér	7	6	0	0
1822390	Csőnge	18	0	2	0
1822549	Alsószőlőnk	3	9	0	0
1822716	Kemestaródfa	0	0	0	0
1822725	Alsóújlak	19	28	0	0
1822983	Sótony	7	7	0	0
1823108	Pankasz	30	35	0	0
1823287	Felsőszőlőnk	14	18	0	0
1823320	Nemescsó	7	8	0	0
1823816	Csempezkopács	8	16	0	0
1823861	Rátót	3	3	0	0
1824059	Nemeskolta	7	9	0	0
1824183	Gencsapáti	27	27	1	1
1824484	Kemenessömjén	4	4	0	0
1824509	Nemesbőd	21	21	0	0
1824800	Söpte	3	9	0	0
1824837	Nagytilaj	14	15	0	0
1825423	Magyarszombatfa	11	10	0	0
1825760	Meggyeskövácsi	36	41	0	0



KSH kód	Önkormányzat/Kistérség megnevezése	Pénzbeli támogatás		Kiegészítő gyermekvédelmi tám. pótlék	
		Július	November	Július	November
1825946	Egyházasradóc	16	17	0	0
1825982	Vassurány	16	16	0	0
1826000	Velem	15	18	0	0
1826046	Kőszegpaty	8	5	0	0
1826064	Csipkerek	26	27	0	0
1826073	Rábapaty	23	25	0	0
1826143	Nagysimonyi	30	29	1	1
1826152	Gérce	42	51	0	0
1826240	Nemesládony	0	2	0	0
1826426	Vép	85	86	0	0
1826596	Kercaszomor	9	9	0	0
1826620	Katafa	8	7	0	0
1826736	Rábagyarmat	25	26	0	0
1826763	Simaság	4	8	0	0
1826772	Csánig	2	5	0	0
1826806	Rönök	39	43	3	6
1827030	Gyanógeregye	7	6	0	0
1827094	Celldömök	415	427	3	2
1827289	Magyarnádajla	2	5	0	0
1827793	Szergény	24	26	0	0
1827960	Sorkikápolna	17	17	0	0
1827997	Szemenye	3	3	0	0
1828626	Répcszentgyörgy	0	0	0	0
1828796	Egervölgy	18	14	0	0
1829081	Lócs	0	0	0	0
1829203	Boba	0	58	0	0
1829373	Vasszécseny	32	31	0	0
1829452	Halastó	1	1	0	0
1829504	Iklandberény	0	0	0	0
1829568	Telekes	61	64	0	0
1829692	Sorokpolány	33	40	0	0
1829841	Felsőmarác	0	1	0	0
1829869	Nagyrákos	15	23	0	0
1829878	Torony	55	66	0	0
1829896	Porpác	0	3	0	0
1829957	Káld	51	54	0	0
1830216	Hegyhátsál	8	8	0	0
1830429	Egyházashollós	9	11	0	0
1830599	Mikosszéplak	27	36	0	0
1830702	Vaskeresztes	5	5	0	0
1830748	Sitke	3	0	0	0
1830872	Megyehíd	3	3	0	0
1830881	Répcelak	23	22	0	0
1830906	Gasztony	5	5	0	0
1830942	Gersekarát	50	53	0	0
1831051	Vámoscsalád	8	7	0	0
1831556	Nemesmedves	5	5	0	0
1831583	Szentgotthárd	138	130	0	0
1831680	Ivánca	18	23	0	0
1831875	Mesterháza	0	0	0	0
1832036	Keléd	4	0	0	0
1832045	Táplánszentkereszt	54	66	0	6
1832124	Bérbaltavár	76	81	0	0
1832188	Hegyfalu	22	20	0	0
1832629	Ostffyasszonyfa	22	19	0	0
1832832	Meszlen	0	8	0	0
1832920	Nagykölked	23	0	0	0
1832984	Bucusu	7	9	0	0
1833172	Szeleste	18	0	0	0
1834087	Tormásliget	14	14	0	0
1900000	Veszprém megyei önk.	0	0	0	0
1900019	VÁRPALOTA TCÉLÚ KT. T.	0	0	0	0
1900028	BALATONFÜRED TCÉLÚ KT. T.	0	0	0	0
1900037	SÜMEG TCÉLÚ KT. T.	0	0	0	0
1900046	TAPOLCA TÖBBC.KIST.TÁRS	0	0	0	0
1900055	AJKA TÖBBC. KIST. TÁRS.	0	0	0	0
1900064	VEZSPRÉM TC. KIST.TÁRS.	0	0	0	0

KSH kód	Önkormányzat/Kistérség megnevezése	Pénzbeli támogatás		Kiegészítő gyermekvédelmi tám. pótlék	
		Július	November	Július	November
1900073	ZIRC TC.KIST.TÁRS.	0	0	0	0
1900082	KELET-BALATON T.C.KIST.T.	0	0	0	0
1900091	PÁPAI TÖBBC.KIST.TÁRSULÁS	0	0	0	0
1902185	Csopak	28	35	0	0
1902194	Nemesvámos	50	41	0	0
1902219	Balatonfőzfő	92	93	0	0
1902422	Hegyese	13	13	0	0
1902714	Tótvázsony	37	40	0	0
1902787	Nemesgulács	61	64	0	0
1902936	Dudar	108	99	0	0
1903072	Balatoncsicsó	19	17	0	0
1903267	Badacsonytördemic	45	54	0	0
1903559	Balatonvilágos	25	25	0	0
1903568	Szentantalfa	43	52	0	0
1903601	Sóly	16	22	0	0
1903610	Malomsok	17	12	0	0
1903638	Balatonhenye	12	13	0	0
1903948	Raposka	20	22	0	0
1904066	Küngös	45	47	0	0
1904288	Kispirit	13	13	0	0
1904321	Bodorfa	12	12	0	0
1904534	Mindszentkál	23	21	0	0
1904552	Litér	75	83	0	0
1904561	Ábrahámhegy	6	3	0	0
1904631	Túskevár	34	35	0	0
1904668	Mihályháza	37	40	0	0
1904765	Borszörcsök	72	81	0	0
1904987	Megyer	8	8	0	0
1905087	Lovászpata	113	130	0	0
1905148	Balatonkenese	148	170	0	0
1905157	Somlójenő	37	41	0	0
1905388	Sümeprága	52	53	0	0
1905421	Királyszentiván	8	14	0	0
1905555	Nemeshany	49	48	0	0
1905564	Lovas	4	5	0	0
1905625	Révfülp	25	27	0	0
1905634	Káptalantóti	31	39	0	0
1905652	Nemesgörzsöny	25	28	0	0
1905838	Balatonalmádi	75	86	0	0
1906327	Bakonypölöske	33	39	0	0
1906363	Dörgicse	9	9	0	0
1906673	Ajka	524	598	0	0
1907065	Városlőd	47	57	0	0
1907092	Szentbékál	11	13	0	0
1907250	Hosztót	2	0	0	0
1907287	Bakonykoppány	3	3	0	0
1907302	Adásztevel	38	50	0	0
1907339	Aszófő	5	5	0	0
1907348	Papkeszi	81	101	0	0
1907427	Bazsi	30	30	0	0
1907898	Halimba	56	53	0	0
1907922	Szentgál	87	102	0	0
1907931	Kisapáti	16	19	0	0
1908262	Nagygyimót	27	32	0	0
1908749	Karakószörcsök	18	26	0	0
1909292	Gecse	19	19	0	0
1909502	Vid	31	23	0	0
1909520	Gyulakeszi	28	28	0	0
1909733	Vigántpetend	36	42	0	0
1910001	Nagydém	52	68	0	0
1910065	Szentimrefalva	5	12	0	0
1910092	Örvényes	3	3	0	0
1910250	Farkasgyepő	11	12	0	0
1910409	Németbánya	4	4	0	0
1910445	Egyházaskesző	34	42	0	0
1910870	Doba	17	16	1	1
1911420	Pula	7	8	0	0

KSH kód	Önkormányzat/Kistérség megnevezése	Pénzbeli támogatás		Kiegészítő gyermekvédelmi tám. pótlék	
		Július	November	Július	November
1911439	Várpalota	639	738	3	3
1911545	Szentjakabfa	6	6	0	0
1911703	Vöröstó	2	4	0	0
1911767	Veszprém	706	725	0	0
1911855	Pápakovácsi	7	7	0	0
1912238	Balatonederics	27	31	0	0
1912478	Kemenesszentpéter	7	11	0	0
1912654	Zalahaláp	72	100	0	0
1912742	Ganna	7	6	0	0
1913125	Takácsi	37	37	0	0
1913772	Sáska	19	28	0	0
1914173	Bánd	5	5	0	0
1914243	Somlóvecse	0	0	0	0
1914270	Káptalanfa	56	56	0	0
1914553	Kapolcs	20	19	0	0
1914757	Noszlop	72	77	0	0
1915088	Hetyefő	8	5	0	0
1915361	Hajmáskér	178	197	0	0
1915547	Pénzesgyőr	18	22	0	0
1915565	Balatonudvari	7	8	0	0
1915705	Vilonya	40	40	0	0
1915778	Barnag	13	10	0	0
1916072	Csajág	41	45	0	0
1916142	Külsővat	33	58	0	0
1916267	Szentkirályszabadja	93	95	0	0
1916489	Szápár	5	8	0	0
1916595	Oroszi	5	5	0	0
1916656	Vászoly	0	0	0	0
1916692	Szóc	23	24	1	1
1916717	Gic	20	25	0	0
1917011	Paloznak	11	9	0	0
1917039	Tagyon	0	2	0	0
1917154	Balatonszepezd	7	4	0	0
1917172	Dabronc	43	43	0	0
1917321	Taliándörög	52	54	1	1
1917437	Jásd	9	9	0	0
1917570	Lesencefalú	29	31	0	0
1917871	Lesencetomaj	63	71	0	0
1918193	Gógánfa	73	77	0	0
1918856	Lókút	6	8	0	0
1919141	Kamond	36	44	0	0
1919196	Nagyvázsony	56	60	0	0
1919336	Veszprémgalsa	3	17	0	0
1919734	Kemeneshőgyész	20	25	0	0
1919868	Pápadereske	14	24	0	0
1920154	Dáka	7	10	0	0
1920251	Csehbánya	2	2	0	0
1920437	Magyarpolány	16	18	0	0
1920570	Tés	18	22	0	0
1920756	Hidegkút	2	2	0	0
1920826	Zánka	11	13	0	0
1920853	Úrkút	51	43	0	0
1921175	Balatonfüred	145	154	2	2
1921403	Nagypirít	12	14	0	0
1921430	Veszprémfajs	6	4	0	0
1921607	Pápasalamon	36	36	0	0
1921759	Nemesszalók	23	29	0	0
1921777	Vanyola	71	77	0	0
1921962	Lesenceistvánd	59	50	0	0
1922220	Marcaltó	21	10	0	0
1922327	Badacsonytomaj	28	32	0	0
1922451	Pécsely	20	25	0	0
1922512	Monoszló	3	6	0	0
1922813	Bakonyszentkirály	48	43	0	0
1922901	Béb	26	28	0	0
1923001	Kisszóllós	27	29	0	0
1923010	Ukk	20	28	0	0

KSH kód	Önkormányzat/Kistérség megnevezése	Pénzbeli támogatás		Kiegészítő gyermekvédelmi tám. pótlék	
		Július	November	Július	November
1923180	Nagyesztergár	21	65	0	0
1923454	Kővágóörs	45	38	0	0
1923515	Porva	31	34	0	0
1923551	Nagyacsád	20	18	0	0
1923560	Mezőlak	43	52	0	0
1923597	Zalaszegvár	10	9	0	0
1923658	Herend	48	44	0	0
1923700	Kiscsősz	18	18	0	0
1923746	Bakonybél	31	27	0	0
1923913	Óbudavár	3	3	0	0
1923922	Bakonyszentiván	30	31	0	0
1924004	Nyírad	82	93	0	0
1924040	Monostorapáti	63	76	0	0
1924068	Psi	108	106	0	0
1924129	Bakonytamási	60	56	0	0
1924369	Felsőörs	23	24	0	0
1924642	Csesznek	24	27	0	0
1924651	Vinár	11	10	0	0
1924767	Ugod	60	68	0	0
1924891	Szigliget	14	15	0	0
1925201	Nagytevel	49	54	2	2
1925308	Balatonakali	4	3	0	0
1925450	Óskü	50	62	0	0
1925566	Hárskút	7	7	0	0
1925593	Sümeg	268	305	0	0
1925654	Kerta	66	76	0	0
1925779	Somlószőlős	43	48	0	0
1925803	Hegymagas	8	8	0	0
1925849	Rigács	27	43	0	0
1925858	Köveskál	18	16	0	0
1925991	Bakonynána	49	42	0	0
1926037	Kékkút	0	1	0	0
1926204	Várkesző	9	14	0	0
1926374	Magyargencs	20	22	0	0
1926417	Bakonyszücs	19	18	0	0
1926499	Zirc	157	179	0	0
1926514	Olaszfa	21	26	0	0
1926523	Nóráp	3	3	0	0
1926541	Kup	26	29	0	0
1926569	Somlóvásárhely	131	136	0	0
1926648	Vaszar	59	76	0	0
1927058	Békás	7	8	0	0
1927137	Mencshely	25	30	0	0
1927207	Zalagyömörő	25	24	0	0
1927818	Homokbödöge	54	49	0	0
1927979	Nagyalásony	41	56	0	0
1928015	Iszkáz	14	14	0	0
1928112	Öcs	18	17	0	0
1928237	Dabrony	51	51	0	0
1928370	Apácatorna	19	20	0	0
1928422	Nemesvíta	29	27	0	0
1928501	Balatonszőlős	16	17	0	0
1928671	Gyepükaján	41	44	0	0
1928972	Pusztamiske	103	103	0	0
1929009	Nyárad	77	77	0	0
1929072	Kisberzsény	11	11	0	0
1929294	Marcalgergelyi	21	27	0	0
1929434	Tapolca	605	598	0	0
1929461	Balatonfőkajár	66	66	0	0
1929470	Döbrönte	8	4	0	0
1929513	Bakonyjákó	46	45	0	0
1929902	Bakonyság	5	5	0	0
1929993	Zalaerdőd	22	22	0	0
1930173	Kislőd	64	73	0	0
1930182	Kolontár	55	55	0	0
1930252	Borzavár	30	33	0	0
1930410	Bakonyszlop	37	42	0	0

KSH kód	Önkormányzat/Kistérség megnevezése	Pénzbeli támogatás		Kiegészítő gyermekvédelmi tám. pótlék	
		Július	November	Július	November
1930465	Tihany	22	22	0	0
1930526	Alsóórs	0	3	0	0
1930793	Salföld	0	0	0	0
1930924	Csabrendek	155	156	0	0
1931255	Pápateszér	120	136	0	0
1931307	Adorjánháza	70	75	0	0
1931699	Csetény	42	40	0	0
1931945	Pápa	1 365	1 429	0	0
1932212	Márkó	29	38	0	0
1932276	Devecser	446	478	0	0
1932814	Csőgle	62	70	0	0
1932878	Csót	93	92	0	0
1933039	Zalamegyes	13	14	0	0
1933127	Berhida	509	515	0	0
1933844	Balatonrendes	3	3	0	0
1933871	Egeralja	5	4	0	0
1933941	Eplény	19	22	0	0
1934218	Uzsa	6	6	0	0
1934254	Pétfürdő	128	133	1	1
2000000	Zala megyei önkormányzat	0	0	0	0
2000019	LENTI KISTÉRS.TCÉLÚ TÁRS.	0	0	0	0
2000028	NAGYKANIZSA KIST.TC.TÁRS.	0	0	0	0
2000037	KESZTHELY-HÉVIZ K.TÖBB.T.	0	0	0	0
2000046	ZALA-KAR TÉRS.INNOV.TÁRS.	0	0	0	0
2000055	DÉL-ZALA MUR.LET.TC.TÁRS.	0	0	0	0
2000064	ZALAEGERSZEG V.KT.TC.TÁRS	0	0	0	0
2000073	HÉVIZI TÖBBCÉLÚ KIST.TÁRS	0	0	0	0
2000082	PACSA ÉS KÖRNYÉKE TC.K.T.	0	0	0	0
2000091	ZARAKAROSI TC.KIST.T.	0	0	0	0
2002097	Gutorfölsé	17	20	4	4
2002103	Maróc	6	6	0	0
2002130	Mihályfa	11	15	0	0
2002404	Surd	26	21	0	0
2002486	Zalacséb	28	24	0	0
2002529	Várfölsé	26	42	0	0
2002583	Csesztreg	30	25	0	0
2002608	Zalaszentiván	12	17	0	0
2002644	Alibánfa	26	42	0	0
2002662	Milejszeg	16	16	0	0
2002909	Magyarszentmiklós	0	0	0	0
2002972	Zalasárszeg	7	7	0	0
2003054	Lickóvadamos	6	5	0	0
2003124	Szentkozmadombja	3	3	0	0
2003188	Iborfia	0	0	0	0
2003355	Nova	8	9	0	0
2003434	Lasztonya	25	23	0	0
2003726	Zebecke	4	17	0	0
2003814	Hévíz	43	35	0	0
2004002	Zalacsány	52	54	0	0
2004163	Bödeháza	4	4	0	0
2004455	Nagylengyel	18	21	0	0
2004473	Kányavár	8	6	0	0
2004738	Bak	35	42	0	0
2004756	Misefa	8	10	0	0
2004950	Ortaháza	11	10	2	2
2004969	Tornafölsé	12	11	0	0
2005218	Nagygörbő	21	25	0	0
2005342	Tófej	29	27	0	0
2005537	Kallósd	5	5	0	0
2005704	Pethőhenye	21	19	0	0
2006071	Keménfa	6	6	0	0
2006132	Csapi	13	13	0	0
2006169	Nemesapáti	47	47	0	0
2006178	Eszteregnye	28	26	0	0
2006530	Pusztamagyaród	41	57	0	0
2006549	Vindornyalak	13	16	0	0
2006567	Sormás	33	38	0	0



KSH kód	Önkormányzat/Kistérség megnevezése	Pénzbeli támogatás		Kiegészítő gyermekvédelmi tám. pótlék	
		Július	November	Július	November
2007135	Cserszegtomaj	0	149	0	0
2007232	Zalaszentlászló	23	22	0	0
2007579	Zalabaksa	47	41	0	0
2007658	Nemeshetés	19	20	0	0
2007700	Szepetnek	65	70	0	0
2007782	Döbröce	3	3	0	0
2007968	Murarátka	28	31	0	0
2007986	Bucsuta	28	27	0	0
2008059	Nemesszentandrás	21	11	0	0
2008068	Gellénháza	10	17	0	0
2008101	Sárhida	35	36	1	1
2008369	Vöckönd	0	0	0	0
2008439	Bánokszentgyörgy	45	70	0	0
2008615	Szentlisló	15	25	0	0
2008767	Alsószenterzsébet	3	3	0	0
2008828	Teskánd	12	9	0	0
2008916	Magyarföld	0	0	0	0
2009089	Gelsesziget	0	8	0	0
2009168	Belezna	36	32	0	1
2009380	Zalaujlak	0	0	0	0
2009575	Kerkaszentkirály	21	19	0	0
2009812	Kisgörbő	16	16	0	0
2009867	Pölöske	39	54	0	0
2010056	Borsfa	40	52	0	0
2010269	Hahót	57	62	0	0
2010302	Vasboldogasszony	38	36	0	0
2010348	Zalakomár	412	459	0	0
2010649	Csertalajos	5	5	0	0
2010685	Vállus	8	6	0	0
2010782	Boncodföldre	12	7	0	0
2010889	Lispeszentadorján	31	31	0	0
2010931	Hagyárosbörönd	18	14	0	0
2011059	Baglad	3	4	0	0
2011165	Szentpéterúr	268	277	0	0
2011208	Hosszúvölgy	4	4	0	0
2011475	Lendvajakabfa	0	0	0	0
2011554	Szécsisziget	17	18	0	0
2011642	Felsőpáhok	15	15	0	0
2011785	Zalakaros	18	18	0	0
2011800	Vindornyaszőlős	27	18	1	1
2012089	Gelse	0	122	0	0
2012122	Letenye	229	235	0	0
2012496	Zalaistvánd	6	6	0	0
2012539	Gyűrűs	18	18	0	0
2012575	Lenti	296	293	0	0
2012609	Túrje	141	137	0	0
2012760	Nagybakónak	30	32	0	0
2012830	Bezeréd	23	22	0	0
2012919	Vonyarcvashegy	43	41	0	0
2012946	Garabonc	90	93	0	0
2012991	Galambok	167	167	0	0
2013055	Kissziget	9	11	0	0
2013064	Magyarszerdahely	12	10	0	0
2013082	Kozmadombja	0	0	0	0
2013091	Zalaszentmárton	3	13	0	0
2013301	Zalaszentlőrinc	16	27	0	0
2013569	Gosztola	0	0	0	0
2013736	Zalavár	73	68	0	0
2013921	Iklódbördöce	16	26	0	0
2014085	Sénye	2	2	0	0
2014182	Várvölgy	55	63	0	0
2014225	Szentmargitfalva	16	15	0	0
2014298	Ramocsa	1	0	0	0
2014322	Vaspör	18	12	0	0
2014720	Pálfiszeg	11	11	0	0
2014906	Sármellék	85	88	0	0
2014979	Nagyrécsce	12	12	0	0

KSH kód	Önkormányzat/Kistérség megnevezése	Pénzbeli támogatás		Kiegészítő gyermekvédelmi tám. pótlék	
		Július	November	Július	November
2015097	Baktúttós	20	16	0	0
2015112	Kerkafalva	2	2	0	0
2015556	Sand	6	12	0	0
2015769	Esztergályhorváti	37	39	0	0
2016009	Dótk	0	0	0	0
2016081	Kispáli	12	6	0	0
2016249	Kiscsehi	8	5	0	0
2016364	Kisvásárhely	0	0	0	0
2016382	Tótszentmárton	35	42	0	0
2016513	Nagyrada	24	21	0	0
2016531	Füzvölgy	3	4	0	0
2016850	Pórszombat	6	14	0	0
2016896	Zalaigrice	13	13	0	0
2016920	Pusztapaati	0	0	0	0
2017002	Balatongyörök	7	12	0	0
2017057	Zalavég	25	19	0	0
2017118	Resznek	30	36	0	0
2017400	Zalaapáti	111	129	0	0
2017516	Gáborjánháza	3	3	0	0
2017543	Bocfölde	4	5	0	0
2017613	Gomboszeg	0	0	0	0
2017853	Szilvagy	3	4	0	0
2018023	Nemesrádó	25	31	0	0
2018041	Karmacs	47	37	0	0
2018096	Zalaszentjakab	80	80	0	0
2018360	Becsőlgye	63	69	0	0
2018421	Keszthely	475	517	0	0
2018449	Zalaszentmihály	27	29	0	0
2018564	Zalaszentbalázs	34	37	0	0
2018652	Szentgyörgyvölgy	33	30	0	0
2018698	Bázakerettye	10	10	0	0
2018768	Zalaköveskút	0	0	0	0
2018829	Alsórajk	17	17	0	0
2018953	Ozmánbük	5	8	0	0
2019080	Sőjtör	95	102	0	0
2019178	Petrikeresztúr	9	4	0	0
2019187	Fityeház	6	10	0	0
2019479	Kustánszeg	53	51	0	0
2019512	Alsónemesapáti	63	64	1	1
2019859	Nemespátró	15	20	0	0
2019895	Hernyék	5	4	0	0
2019929	Bókaháza	20	24	0	0
2020039	Gétye	8	8	0	0
2020312	Kiskutas	4	4	0	0
2020543	Szalapa	23	18	0	0
2020589	Nagykapornak	31	39	0	0
2020613	Bucuszentlászló	21	8	0	0
2020835	Orbányosfa	12	12	0	0
2020941	Kistolmács	24	27	0	0
2020950	Belsőárd	8	8	0	0
2021014	Molnári	0	33	0	0
2021050	Pókaszeptek	40	41	0	0
2021139	Börzönce	7	7	0	0
2021263	Babosdóbréte	19	17	0	0
2021379	Kisbucsa	20	19	0	0
2021397	Sümegecsehi	81	89	0	0
2021476	Felsőrajk	35	39	0	0
2021500	Kálócsfa	13	15	0	0
2022080	Kerkakutas	19	13	0	0
2022141	Mikekarácsonyfa	63	62	0	0
2022178	Nagykutas	1	2	0	0
2022497	Ormándlak	4	4	0	0
2022877	Böde	25	20	0	0
2022947	Zalaszabar	34	38	0	0
2022965	Kacorlak	16	13	0	0
2023126	Szentgyörgyvár	28	29	0	0
2023144	Becsehely	114	119	1	0

KSH kód	Önkormányzat/Kistérség megnevezése	Pénzbeli támogatás		Kiegészítő gyermekvédelmi tám. pótlék	
		Július	November	Július	November
2023302	Gyenesdiás	77	70	0	0
2023384	Almásháza	3	3	0	0
2023436	Csatár	6	10	0	0
2023834	Zalaháshágy	5	8	0	0
2023898	Rezi	68	75	0	0
2024138	Rigyác	6	8	0	0
2024262	Egeraracs	27	35	0	0
2024271	Pakod	64	61	0	0
2024280	Zalabér	28	92	0	0
2024590	Zajk	37	50	0	0
2024660	Pótréte	11	11	0	0
2024776	Padár	7	7	0	0
2024864	Batyk	59	56	0	0
2024873	Homokkomárom	17	13	0	0
2025025	Liszó	10	8	0	0
2025052	Orosztony	58	75	0	0
2025113	Tótszerdahely	22	19	1	1
2025210	Murakeresztúr	59	73	0	0
2025353	Kemendollár	8	8	0	0
2025414	Németfalu	7	5	0	0
2025478	Oltárc	44	75	0	0
2025609	Nemessándorháza	4	2	0	0
2025885	Dobri	11	11	0	0
2026161	Szijártóháza	4	4	0	0
2026268	Valkonya	3	3	0	0
2026462	Balatonmagyaród	14	0	0	0
2026639	Pusztaszentlászló	37	37	0	0
2027447	Barlahida	16	13	0	0
2027465	Puszttaederics	4	4	0	0
2027483	Lendvadedes	0	0	0	0
2027492	Csöde	1	0	0	0
2027526	Miháld	81	79	0	0
2027562	Zalaszombatfa	0	0	0	0
2027720	Salomvár	10	15	0	1
2027775	Óhid	39	38	0	0
2027951	Tilaj	11	11	0	0
2028167	Lovászi	74	78	0	0
2028200	Ligetfalva	3	3	0	0
2028325	Hottó	8	7	0	0
2028468	Nagypáli	10	5	0	0
2028495	Zalaboldogfa	22	16	0	0
2028778	Dióskál	52	59	0	0
2029160	Páka	49	50	0	0
2029364	Csömödér	29	32	0	0
2029489	Kerkabarábas	22	14	0	0
2029656	Pat	28	28	0	0
2029683	Zalatámok	37	38	0	0
2029771	Gósfá	19	18	0	0
2030067	Szentpéterfölde	8	8	0	0
2030313	Zalalövő	71	81	0	0
2030368	Bagód	38	40	0	2
2030757	Petrivente	27	28	0	0
2030890	Felsőszenterzsébet	0	0	0	0
2030933	Nagykanizsa	1 415	1 465	7	5
2030997	Semjénháza	28	26	0	0
2031112	Pölöskefő	19	19	0	0
2031149	Csonkahegyhát	16	16	0	0
2031291	Bocska	37	37	0	0
2031529	Kerecseny	42	43	0	0
2031592	Rédics	43	48	1	1
2031617	Zalamerenye	8	9	0	0
2031741	Pacsa	171	176	1	1
2031981	Márokföld	1	1	0	0
2032054	Zalaegerszeg	952	986	1	1
2032063	Kávás	3	4	0	0
2032081	Alsópáhok	49	53	0	0
2032142	Vindornyafok	6	4	0	0

KSH kód	Önkormányzat/Kistérség megnevezése	Pénzbeli támogatás		Kiegészítő gyermekvédelmi tám. pótlék	
		Július	November	Július	November
2032197	Újudvar	56	57	0	0
2032221	Külsősárd	3	3	0	0
2032267	Kilimán	0	54	0	0
2032513	Pördefölde	12	12	0	0
2032522	Zalaszentgrót	300	305	0	0
2032638	Tornyiszentmiklós	39	38	0	0
2032647	Kerkateskánd	19	14	0	0
2032665	Nemesnép	0	0	0	0
2032708	Dobronhegy	6	7	0	0
2032726	Kisrécse	15	14	0	0
2032902	Kehidakustány	30	34	0	0
2032948	Nemesbük	23	30	0	0
2033136	Zalaszentgyörgy	5	7	0	0
2033288	Zalaszántó	67	68	0	0
2033428	Egervár	18	17	0	0
2033792	Lakhegy	0	0	0	0
2033978	Csörnyeföld	51	53	0	0
2033987	Muraszemenye	23	27	0	0
	<b>Mindösszesen:</b>	<b>500 973</b>	<b>527 734</b>	<b>1 606</b>	<b>1 544</b>

# KÖZLÖNY

## §

2. számú melléklet a 11/2009. (IV. 22.) SZMM rendelethez

### Igénylőlap a nyári gyermekétkeztetéshez

Megye megnevezése:

Sorszám	Települési önkormányzat neve	KSH azonosító kódja	Nyári étkeztetésben részesülő gyermekek tervezett száma (fő)	Elvi étkeztetési napok száma (nyári étkeztetésben részesülő gyermekek száma × étkezési napok száma = adagszám)	Megállapított előirányzat (étkeztetési napok száma × 370 Ft)
1	2	3	4	5	6 (6=5×370 Ft)
<b>Összesen:</b>					

Dátum: 2009. év ..... hó ..... nap

P. H.

.....  
a szociális és gyámhivatal  
vezetőjének aláírása

# KÖZLÖNY

## §





**Elszámolási lap a nyári gyermekétkeztetésről**

1. Települési önkormányzat neve: .....

2. KSH azonosító kódja:	
3. Nyári étkeztetésben részesülő gyermekek tervezett száma (fő; egyezően a 2. számú melléklet 4. oszlopával):	
4. Tervezett, elvi nyári étkeztetési napok összesített száma (nap; egyezően a 2. számú melléklet 5. oszlopával):	
5. Nyári étkeztetésben részesülők tervezett (számított) létszáma (4. sor / étkeztetési napok száma) (fő)*:	
6. Igényelt és kiutalt állami támogatás összege (Ft; egyezően a 2. számú melléklet 6. oszlopával):	
7. Nyári étkeztetésben részesülő gyermekek tényleges száma (fő):	
8. Nyári étkeztetési napok összesített száma (nap)**:	
9. Nyári étkeztetésben részesülők tényleges (számított) létszáma (8. sor / étkeztetési napok száma)(fő)*:	
10. Ténylegesen felhasznált állami támogatás (Ft)***:	
11. A kiutalt és a ténylegesen felhasznált állami támogatás visszafizetendő különbözete (6. sor–10. sor) (Ft)****:	

A nyári étkeztetést folyamatosan 2009. június .....-tól augusztus .....-ig ..... munkanapon keresztül ..... étkezési helyen folyamatosan biztosította az önkormányzat.

Dátum: ..... 2009. szeptember .....

P. H.

.....  
a jegyző aláírása

.....  
a polgármester aláírása

\* A létszámot – az általános szabályok szerint – egész számra kerekítve kell megadni!

\*\* A naponta étkeztetett gyermeklétszám összesített száma a teljes étkezési időszakra.

\*\*\* A ráfordított összeg, de maximum a 8. sor adata × 370 Ft összeg szerepeltethető!

\*\*\*\* Csak nulla, vagy pozitív (visszafizetendő) adat szerepelhet! Visszaulálás esetén a befizetés igazolásaként az utalásról szóló pénzügyi terhelési értesítő vagy bankszámlakivonat – önkormányzat által – hitelesített másolatát meg kell küldeni az Igazgatóságnak.



## K Ö Z L E M É N Y E K

### A szociális és munkaügyi miniszter k ö z l e m é n y e

#### a 2009. évi személygépkocsi szerzési és átalakítási keretszámokról

A súlyos mozgáskorlátozott személyek közlekedési kedvezményeiről szóló, többször módosított 164/1995. (XII. 27.) Korm. rendelet 14. §-ában foglaltak szerint a szociális és munkaügyi miniszter a Mozcáskorlátozottak Egyesületeinek Országos Szövetségével egyetértésben a 2009. évre

- 1588 db személygépkocsi szerzési támogatást,
  - 125 db gépjármű átalakítási támogatást
- állapít meg.

### K ö z l e m é n y

#### Tiszaalpár Nagyközségi Önkormányzat képviselő-testületének Gondozási Központja Idősek Otthona intézményi térítési díjáról

Tiszaalpár Nagyközségi Önkormányzat képviselő-testületének Gondozási Központja Idősek Otthona intézményi térítési díja 2009. április 1-jétől az alábbiak szerint változott:

Az Idősek Otthonában fizetendő intézményi térítési díjak:

- a) 2009-től a nyugdíjminimum 150%-át meg nem haladó jövedelem esetén 1 949 Ft/fő/nap, illetve 58 470 Ft/fő/hó,
- b) 2009-től a nyugdíjminimum 150%-át meghaladó jövedelem esetén 2 193 Ft/fő/nap, illetve 65 800 Ft/fő/hó.

Az intézményi ellátásért fizetendő személyi térítési díj a jogosult rendszeres havi jövedelmének 80%-a.

### K ö z l e m é n y

#### a Notre Dame Női Kanonok- és Tanítórend által fenntartott „Miasszonyunk” Időskorúak Otthona 2009. évi intézményi térítési díjáról

A Notre Dame Női Kanonok- és Tanítórend által fenntartott, ápolást-gondozást nyújtó, tartós bentlakásos - időskorúak otthona típusú - szociális intézmény ezúton tájékoztatja a lakosságot az intézmény 2009. évi intézményi térítési díjáról.

Tartós bentlakásos ellátás:	Napi díj (Ft/fő)	Havi díj (Ft/fő)
Notre Dame Női Kanonok- és Tanítórend „Miasszonyunk” Időskorúak Otthona (8900 Zalaegerszeg, Zárda u. 25. Tel.: 92/325-300) Engedélyezett férőhelyek száma: 30 fő. Ellátási terület: Magyarország területe	2 470	74 100

## P á l y á z a t i f e l h í v á s o k

### álláshelyek betöltésére

**Budapest Főváros IV. ker. Újpest Önkormányzata**  
(1041 Budapest, István út 14., Tel.: 231-3101) pályázatot hirdet az **Újpesti Önkormányzati Bölcsődék Intézménye**  
(1043 Budapest, Munkásotthon u. 47.)

### intézményvezetői

álláshelyének teljes munkaidőben, önálló magasabb vezetői munkakörben történő betöltésére.

*Az intézményvezető által ellátandó feladatok:* a működés tárgyi és személyi feltételeinek biztosítása; az intézmény irányítása; igény szerint beszámol az intézmény munkájáról; vezeti az előírt dokumentációt és elkészíti a működéssel kapcsolatos jelentéseket.

### Pályázati feltételek:

- a személyes gondoskodást nyújtó gyermekjóléti, gyermekvédelmi intézmények, valamint személyek szakmai feladatairól és működésük feltételeiről szóló 15/1998. (IV. 30.) NM rendelet 2. számú melléklete I. részének I/2/A. pontja alapján előírt szakirányú felsőfokú végzettség,

- legalább 5 év felsőfokú végzettséget vagy felsőfokú szakmai képesítést igénylő, a gyermekvédelem területén végzett munkakörben szerzett szakmai gyakorlat,

- büntetlen előélet,

- vagyonyilatkozat-tételi kötelezettség.

*Előnyt jelent:* szociális szakvizsga.

*A pályázathoz csatolni kell:*

- részletes szakmai önéletrajzot,

- az Újpesti Önkormányzati Bölcsődék Intézménye működtetésére vonatkozó szakmai helyzetelemzésre épülő fejlesztési elképzeléseket és a vezetésre vonatkozó szakmai programot,

- a képesítést igazoló okiratokat, illetve azok másolatát, valamint az előírt szakmai gyakorlatot igazoló okiratok másolatát,

- 3 hónapnál nem régebbi erkölcsi bizonyítványt,

- a pályázó nyilatkozatát arról, hogy a pályázati anyagban foglalt személyes adatainak a pályázati eljárással összefüggő kezeléséhez hozzájárul,

- a pályázó nyilatkozatát arról, hogy a gyermekek védelméről és a gyámügyi igazgatásról szóló 1997. évi XXXI. törvény 15. §-ának (8) bekezdésében meghatározott kizáró ok vele szemben nem áll fenn.

*A közalkalmazotti jogviszony időtartama:* a közalkalmazotti jogviszony (magasabb vezetői kinevezés) határozatlan időre szól, újonnan létesített jogviszony esetén - a közalkalmazottak jogállásáról szóló 1992. évi XXXIII. törvény [Kjt.] 21/A. § (4) bekezdésében foglaltak kivételével - 3 hónap próbaidő kikötésével.



*Az álláshely betölthető:* 2009. augusztus 1. napjától.

*Illetmény:* a Kjt.-ben foglaltak alapján.

*A pályázat benyújtásának határideje:* 2009. június 24.

A Kormányzati Személyügyi Szolgáltató és Közigazgatási Képzési Központ internetes oldalán történő közzététel napja: 2009. május 25.

*A pályázat benyújtásának formája és helye:* a pályázatot írásban, a csatolt mellékletekkel együtt a Budapest Főváros IV. kerület Újpest Önkormányzat Polgármesteri Hivatala Személyügyi Osztályának címezve kell benyújtani (1041 Budapest, István út 14.).

*A pályázat elbírálásának határideje:* 2009. július 31.

A pályázattal kapcsolatban érdeklődni lehet Nagy István alpolgármester titkárságán személyesen (1041 Budapest, István út 11.), illetve a 231-3155-ös telefonszámon.

\*\*\*

**Balassagyarmat Város Önkormányzatának képviselő-testülete** (2660 Balassagyarmat, Rákóczi fejedelem u. 12.) pályázatot hirdet a **Városi Idősek Otthona** (2660 Balassagyarmat, Markusovszky út 1.)

#### **intézményvezetői**

álláshelyének magasabb vezetői kinevezéssel történő betöltésére.

*Az intézmény tevékenységi köre:* a szociális igazgatásról és szociális ellátásokról szóló 1993. évi III. törvény 68. §-ában meghatározott időszotthoni ellátás, látás- és mozgásfogyatékos személyek ellátása, átmeneti elhelyezés biztosítása.

*Az intézményvezető által ellátandó feladatok:* az intézmény tevékenységi körébe tartozó feladatok vezetői irányítása.

*Pályázati feltételek:*

- a személyes gondoskodást nyújtó szociális intézmények szakmai feladatairól és működésük feltételeiről szóló 1/2000. (I. 7.) SZCSM rendelet 3. számú mellékletének 9. pontjában meghatározott felsőfokú szakirányú szakképzettség,

- legalább 5 év felsőfokú végzettséget vagy felsőfokú szakmai képesítést igénylő, a szociális ellátás, illetve az egészségügyi ellátás területén végzett munkakörben szerzett szakmai gyakorlat,

- büntetlen előélet,

- vagyonynyilatkozat-tételi eljárás lefolytatása,

- magyar állampolgárság.

*A pályázathoz csatolni kell:*

- a pályázó részletes szakmai önéletrajzát,

- az intézmény vezetésére vonatkozó programot a szakmai helyzetelemzésre épülő fejlesztési elképzelésekkel,

- a képesítést igazoló okiratok hitelesített másolatát,

- 3 hónapnál nem régebbi erkölcsi bizonyítványt,

- a pályázó nyilatkozatát arról, hogy a pályázati anyagban foglalt személyes adatainak a pályázati eljárással összefüggő kezeléséhez hozzájárul.

*A közalkalmazotti jogviszony időtartama:* a közalkalmazotti jogviszony (magasabb vezetői kinevezés) határozatlan időre szól, újonnan létesített jogviszony esetén - a közalkalmazottak jogállásáról szóló 1992. évi XXXIII. törvény [Kjt.] 21/A. § (4) bekezdésében foglaltak kivételével - 3 hónap próbaidő kikötésével.

*Az álláshely betöltésének kezdő időpontja:* 2009. november 1.

*Bérezés:* a Kjt. szerint.

*A pályázat benyújtásának határideje:* a Kormányzati Személyügyi Szolgáltató és Közigazgatási Képzési Központ internetes oldalán való közzétételtől számított 30. nap (a közzététel időpontja: 2009. május 13.).

*A pályázat benyújtásának módja és helye:* a pályázatot egy eredeti és három másolati példányban, zárt borítékban, „*intézményvezetői pályázat*” megjelöléssel Balassagyarmat Város jegyzőjéhez kell benyújtani (2660 Balassagyarmat, Rákóczi út 12.).

*A pályázat elbírálásának határideje:* 2009. június 30.

A pályázattal kapcsolatban érdeklődni lehet Selmeczi Zoltán humánszolgáltatási osztályvezetőnél a 35/505-930-as telefonszámon.

\*\*\*

A **Baranya Megyei Önkormányzat** (7621 Pécs, Széchenyi tér 9.) pályázatot hirdet a Baranya Megyei Önkormányzat **Boróka Otthona** (7681 Helesfa, Nádassy-telep)

#### **igazgatói**

álláshelyének betöltésére.

*Az intézmény tevékenységi köre:* integrált intézményként működik Helesfa székhellyel és Rigópusztai telephellyel. A székhelyén fogyatékos személyek, valamint pszichiátriai betegek, a telephelyen szenvedélybetegek bentlakásos intézményi ellátását nyújtja, összesen 290 férőhellyel.

*Az intézményvezető által ellátandó feladatok:* az intézmény tevékenységi körébe tartozó feladatok végrehajtásának vezetői irányítása.

*Pályázati feltételek:*

- az 1/2000. (I. 7. ) SZCSM rendelet 3. számú mellékletének 9/A., 9/C. vagy 9/D. pontjában előírt szakirányú szakképzettség,



- legalább 5 év felsőfokú végzettséget vagy felsőfokú szakmai képesítést igénylő, a szociális ellátás területén végzett munkakörben szerzett szakmai gyakorlat,

- büntetlen előélet.

*Előnyt jelent:*

- 5 év vezetői gyakorlat,

- szociális szakvizsga.

*A pályázatnak tartalmaznia kell:*

- a képesítést igazoló okiratok másolatát és a szakmai gyakorlat meglétéről szóló igazolást,

- részletes szakmai önéletrajzot,

- 3 hónapnál nem régebbi hatósági erkölcsi bizonyítványt, az intézmény vezetésére vonatkozó programot a szakmai helyzetelemzésre épülő fejlesztési elképzelésekkel,

- a pályázó nyilatkozatát arról, hogy a pályázati anyagban foglalt személyes adatainak a pályázati eljárással összefüggő kezeléséhez hozzájárul.

*A közalkalmazotti jogviszony időtartama:* a közalkalmazotti jogviszony (magasabb vezetői kinevezés) határozatlan időre szól, újonnan létesített jogviszony esetén - a közalkalmazottak jogállásáról szóló 1992. évi XXXIII. törvény [Kjt.] 21/A. § (4) bekezdésében foglaltak kivételével - 3 hónap próbaidő kikötésével.

Az állás az elbírálást követően azonnal betölthető.

*Juttatások:* a Kjt. szerint.

*A pályázat benyújtásának határideje:* a Szociális és Munkaügyi Közlönyben való megjelenéstől számított 30. nap.

A Kormányzati Személyügyi Szolgáltató és Közigazgatási Képzési Központ honlapján történő közzététel napja: 2009. május 11.

*A pályázat benyújtásának módja és helye:* a pályázatot zárt borítékban, a „Baranya Megyei Önkormányzat Boróka Otthona igazgatója” megjelöléssel kell benyújtani a Baranya Megyei Önkormányzat Közgyűlésének elnökéhez (7621 Pécs, Széchenyi tér 9.).

*A pályázat elbírálásának határideje:* a Közgyűlés szeptemberi ülése.

A pályázat elkészítéséhez információ kérhető Löffler Tamás szociális referenstől a 72/500-429-es telefonszámon.

\*\*\*

Boldva Körzeti Szociális és Gyermekjóléti Intézményfenntartó Társulás (3794 Boldva, Széchenyi út 5.) nevében, mint a fenntartói jogokat gyakorló **Boldva Község Önkormányzatának képviselő-testülete** (3794 Boldva,

Széchenyi út 5.) pályázatot hirdet a **Boldvai Szociális Alapszolgáltató Központ** (3794 Boldva, Széchenyi út 5.)

### **intézményvezetői**

álláshelyének betöltésére.

*Az intézmény tevékenységi köre:* étkeztetés, házi segítségnyújtás, családsegítés, gyermekjóléti szolgáltatás, idősek nappali ellátása.

*Az intézményvezető által ellátandó feladatok:* működési területén szervezi és végrehajtja a társult önkormányzatok szociális és gyermekvédelmi feladatait, ennek keretében önállóan irányítja az intézmény szakmai és gazdasági tevékenységét.

*Pályázati feltételek:*

- az 1/2000. (I. 7.) SZCSM rendelet 3. számú mellékletének 3. pontja alapján felsőfokú szociális alapképzés, közösségi szociális munkás vagy szociális menedzser végzettség,

- legalább 5 év felsőfokú végzettséget vagy felsőfokú szakmai képesítést igénylő, a gyermekvédelem, a szociális ellátás az egészségügyi ellátás, illetve a közoktatás területén végzett munkakörben szerzett szakmai gyakorlat,

- büntetlen előélet,

- vagyonynyilatkozat-tételi kötelezettség.

*Előnyt jelent:*

- felhasználói szintű számítógépes ismeretek,

- családsegítés vagy gyermekjóléti szolgáltatás nyújtásában szerzett tapasztalat,

- helyismeret, a helyi szociális helyzet ismerete,

- határozott fellépés, rugalmasság,

- „B” kategóriás vezetői engedély.

*A pályázathoz csatolni kell:*

- részletes szakmai önéletrajzot,

- az intézmény működtetésére vonatkozó, a szakmai helyzetelemzésre épülő fejlesztési elképzeléseket és a vezetésre vonatkozó szakmai programot,

- a képesítést igazoló okiratokat, illetve azok közjegyző által hitelesített másolatát,

- 3 hónapnál nem régebbi erkölcsi bizonyítványt,

- a pályázó nyilatkozatát arról, hogy a pályázati anyagban foglalt személyes adatainak a pályázati eljárással összefüggő kezeléséhez hozzájárul,

- a pályázó nyilatkozatát arról, hogy a gyermekek védelméről és a gyámügyi igazgatásról szóló 1997. évi XXXI. törvény 15. §-ának (8) bekezdésében meghatározott kizáró ok vele szemben nem áll fenn.

*A közalkalmazotti jogviszony időtartama:* a közalkalmazotti jogviszony határozatlan időre szól, újonnan létesített jogviszony esetén - a közalkalmazottak jogállásáról

szóló 1992. évi XXXIII. törvény [Kjt.] 21/A. § (4) bekezdésében foglaltak kivételével - 3 hónap próbaidő kikötésével.

*A magasabb vezetői megbízás időtartama:* 5 év.

*A magasabb vezetői megbízás kezdő napja:* várhatóan 2009. szeptember 1.

*Illetmény:* a Kjt. alapján.

*A pályázat benyújtásának határideje:* 2009. június 30.

A Kormányzati Személyügyi Szolgáltató és Közigazgatási Képzési Központ honlapján történő közzététel napja: 2009. május 15.

*A pályázat benyújtásának módja és helye:* a pályázatot kizárólag írásban, postai úton, zárt borítékban, „Szociális Alapszolgáltató Központ intézményvezetője” megjelöléssel, a csatolt dokumentumokkal együtt Boldva Község Önkormányzatának képviselő-testületéhez címezve, Boldva Község Önkormányzatához (3794, Boldva, Széchenyi út 5.) kell benyújtani.

*A pályázat elbírálásának határideje:* 2009. július 31.

A pályázat elbírálása a vonatkozó kormányrendeletekben foglaltak alapján történik, melynek eredményéről a pályázó írásban kap értesítést.

A pályázati eljárás eredménytelenné nyilvánításának jogát a pályázat kiírója fenntartja.

A pályázattal kapcsolatban érdeklődni lehet Dr. Barcza Lilla körjegyzőnél a 46/399-022-es telefonszámon.

\*\*\*

**Doboz Nagyközségi Önkormányzat képviselő-testülete** (5624 Doboz, Kossuth tér 3.) pályázatot hirdet a **Gondozási Központ** (5624 Doboz, Marx u. 5., telephely: 5624 Doboz, Ady u. 9.)

#### **intézményvezetői**

álláshelyének betöltésére.

*Az intézmény tevékenységi köre:* a szociális igazgatásról és szociális ellátásokról szóló 1993. évi III. törvény 64. §-ában szabályozott családsegítés, a 65/C. §-ban szabályozott támogató szolgáltatás (2009. évre vállalt feladategység 3000), valamint a gyermekek védelméről és a gyámügyi igazgatásról szóló 1997. évi XXXI. törvény 42. §-ában szabályozott bölcsődei ellátás, mint gyermekjóléti alapellátás biztosítása 25 férőhelyen 3 gyermekcsoportban, és a 39. §-ban szabályozott gyermekjóléti szolgáltatás biztosítása Doboz Nagyközség közigazgatási területén.

*Az intézményvezető által ellátandó feladatok:* az intézmény tevékenységi körébe tartozó feladatok vezetői irá-

nyítása, ezen felül a támogató szolgáltatás szakmai vezetői feladatának ellátása.

*Pályázati feltételek:*

- a személyes gondoskodást nyújtó szociális intézmények szakmai feladatairól és működésük feltételeiről szóló 1/2000. (I. 7.) SZCSM rendelet 3. számú mellékletének 5/A. pontjában meghatározott felsőfokú szakirányú szakképzettség,

- legalább 5 év felsőfokú végzettséget vagy felsőfokú szakmai képesítést igénylő, a gyermekvédelem, a szociális ellátás, az egészségügyi ellátás, illetve a közoktatás területén végzet munkakörben szerzett szakmai gyakorlat, munkaviszony vagy közalkalmazotti jogviszony igazolása alapján,

- büntetlen előélet,

- az 1/2000. (I. 7.) SZCSM rendelet 6. §-ának (6) és (7) bekezdése alapján két éven belül szociális szakvizsga letétele.

*A pályázat elbírálásánál előnyt jelent:*

- vezetői gyakorlat,

- szociális, illetve gyermekjóléti alapellátások területén szerzett tapasztalat,

- szociális szakvizsga.

*A pályázat részeként benyújtandó iratok, igazolások:*

- részletes szakmai önéletrajz,

- 3 hónapnál nem régebbi erkölcsi bizonyítvány,

- az intézmény vezetésére vonatkozó program a szakmai helyzetelemzésre épülő fejlesztési elképzelésekkel,

- a képesítést igazoló okiratok hiteles másolata,

- a pályázó nyilatkozata, hogy a pályázati anyagban foglalt személyes adatainak a pályázati eljárással összefüggő kezeléséhez hozzájárul, a pályázat elbírálásában résztvevők a pályázati anyagát megismerhetik, valamint arról, hogy a gyermekek védelméről és a gyámügyi igazgatásról szóló 1997. évi XXXI. törvény 15. §-ának (8) bekezdésében meghatározott kizáró ok vele szemben nem áll fenn, és a pályázat elnyerése esetén, kinevezésével egyidejűleg a közalkalmazottak jogállásáról szóló 1992. évi XXXIII. törvényben [Kjt.] előírt vagyonyilatkozat-tételi kötelezettségének eleget tesz.

*A közalkalmazotti jogviszony időtartama:* a közalkalmazotti jogviszony határozatlan időre szól, újonnan létesített jogviszony esetén - a közalkalmazottak jogállásáról szóló 1992. évi XXXIII. törvény [Kjt.] 21/A. § (4) bekezdésében foglaltak kivételével - 3 hónap próbaidő kikötésével.

*A magasabb vezetői megbízás időtartama:* 5 év.

*A magasabb vezetői megbízás kezdő napja:* 2009. szeptember 1.

*A magasabb vezetői megbízás megszűnésének időpontja:* 2014. augusztus 31.

*Juttatások:* illetmény, valamint illetménypótlék a Kjt. szerint és a Kjt.-nek a szociális, valamint a gyermekjóléti és gyermekvédelmi ágazatban történő végrehajtásáról szóló 257/2000. (XII. 26.) Korm. rendelet 4. számú melléklete alapján.

*A pályázat benyújtásának határideje:* a Kormányzati Személyügyi és Közigazgatási Képzési Központ honlapján történő közzététel (2009. április 22.) napjától számított 30. nap (2009. május 22.).

*A pályázat benyújtásának módja és helye:* a pályázatot 1 példányban kell benyújtani Simon István Tamás polgármesternek címezve (5624 Doboz, Kossuth tér 3.).

*A pályázat elbírálásának határideje:* a pályázat benyújtási határidejének lejártát követő soron következő képviselő-testületi ülés napja.

A pályázattal kapcsolatban érdeklődni lehet Szabó Tibornál a 66/268-765-ös telefonszámon.

\*\*\*

**A Dunakanyari és Pilszi Önkormányzatok Többcélú Kistérségi Társulása** (2000 Szentendre, Duna-korzó 18.) pályázatot hirdet a **Családsegítő és Gyermekjóléti Szolgálat** (2000 Szentendre, Szentlászlói út 89.)

#### intézményvezetői

álláshelyének teljes munkaidőben történő betöltésére.

*Az intézmény tevékenységi köre:* szociális és gyermekjóléti alapellátás.

*A munkakörbe tartozó, illetve a vezetői megbízással járó lényeges feladatok:* ellátja az intézményvezetői feladatokat, a feladatellátás szakszerű és jogszerű megszervezését, a munkatársak hatékony irányítását; gondoskodik az infrastruktúra megfelelőségéről; kialakítja a szolgáltatások minőségi javulásának feltételeit; javaslatot tesz az intézmény fejlesztésére és működésének racionalizálására; örködi az intézmény költségvetése felett; figyelemmel kíséri a szakterületen zajló fejleményeket, pályázati és egyéb felmerülő lehetőségeket.

*Pályázati feltételek:*

- a 15/1998. (IV. 30.) NM rendelet 2. számú mellékletének I. Rész 1. pontja szerinti képesítés vagy az 1/2000. (I. 7.) SZCSM rendelet 3. számú mellékletének 3. pontja szerinti szakirányú szakképzettség,

- legalább 5 év felsőfokú végzettséget vagy felsőfokú szakmai képesítést igénylő, a szociális ellátás területén végzett munkakörben szerzett szakmai gyakorlat,

- büntetlen előélet,
- magyar állampolgárság,
- vagyonyilatkozat-tételi eljárás lefolytatása,
- szociális szakvizsga,
- legalább 1 éves vezetői gyakorlat,
- magas fokú önálló munkavégzésre való képesség és hajlandóság.

*A pályázat elbírálásánál előnyt jelent:* családsegítő vagy gyermekjóléti intézmény vezetésében szerzett tapasztalat.

*A pályázat részeként benyújtandó iratok, igazolások:*

- szakmai önéletrajz,
- a képesítést igazoló okiratok másolata,
- 3 hónapnál nem régebbi erkölcsi bizonyítvány,
- az intézmény vezetésére vonatkozó program a szakmai helyzetelemzésre épülő fejlesztési elképzelésekkel,
- a pályázó nyilatkozata arról, hogy a pályázati anyagban foglalt személyes adatainak a pályázati eljárással összefüggő kezeléséhez hozzájárul,
- a pályázó nyilatkozata, amely szerint a gyermekek védelméről és a gyámügyi igazgatásról szóló 1997. évi XXXI. törvény 15. §-ának (8) bekezdésében meghatározott kizáró ok vele szemben nem áll fenn.

*A közalkalmazotti jogviszony időtartama:* a közalkalmazotti jogviszony határozatlan időre szól, újonnan létesített jogviszony esetén - a közalkalmazottak jogállásáról szóló 1992. évi XXXIII. törvény [Kjt.] 21/A. § (4) bekezdésében foglaltak kivételével - 3 hónap próbaidő kikötésével.

*A magasabb vezetői megbízás időtartama:* 5 év.

*Az álláshely betölthető:* 2009. július 1. napjától.

*Illetmény és juttatások:* az illetmény megállapítására és a juttatásokra a Kjt. rendelkezései az irányadók.

*A pályázat benyújtásának határideje:* 2009. június 8. 12.00 óra.

A Kormányzati Személyügyi Szolgáltató és Közigazgatási Képzési Központ honlapján történő közzététel napja: 2009. május 5.

*A pályázat benyújtásának módja és helye:* a pályázatot postai úton (2001 Szentendre, Pf. 211.) vagy e-mailben a torok.balazs@dunakanyar-pilis.hu e-mail címre kell megküldeni. Kérjük a borítékon feltüntetni a pályázati adatbázisban szereplő azonosító számot: 03-116-2009., valamint a munkakör megnevezését: intézményvezető.

*A pályázat elbírálásának módja, rendje:* a Társulási Tanács jogosult a pályázatok elbírálására. A beérkezett pályázatok



alapján kiválasztott pályázók személyes meghallgatását követően dönt a nyertes pályázó személyéről.

*A pályázat elbírálásának határideje:* 2009. június 25.

A pályázattal kapcsolatban érdeklődni lehet dr. Török Baláznál a 26/505-404-es telefonszámon.

\*\*\*

**Fony Község Önkormányzatának képviselő-testülete** (3893 Fony, Fő út 3.) pályázatot hirdet **Gondozási Központ** (3893 Fony, Templom út 4.) **intézményvezetői**

álláshelyének betöltésére.

*Az intézmény tevékenységi köre:* nappali szociális ellátás, szociális étkeztetés.

*Az intézményvezető által ellátandó feladatok:* az intézmény vezetéséhez, irányításához kapcsolódó tevékenységek során gyakorolja a jogszabályokban és az intézmény Szervezeti és Működési Szabályzatában számára biztosított jogköröket.

*Pályázati feltételek:*

- az 1/2000. (I. 7.) SZCSM rendelet 3. számú mellékletének 4. pontjában előírt felsőfokú szakirányú szakképzettség,

- legalább 5 év felsőfokú végzettséget vagy felsőfokú szakmai képesítést igénylő, a gyermekvédelem, a szociális ellátás, az egészségügyi ellátás, illetve a közoktatás területén végzett munkakörben szerzett szakmai gyakorlat,

- büntetlen előélet, cselekvőképesség,
- vagyonyilatkozat-tételi kötelezettség.

*A pályázat elbírálásánál előnyt jelent:* idősellátásban szerzett vezetői gyakorlat.

*A pályázat részeként benyújtandó iratok, igazolások:*

- a pályázó személyes adatait, életútját és szakmai gyakorlatát bemutató önéletrajz,

- 3 hónapnál nem régebbi erkölcsi bizonyítvány,

- a képesítést igazoló okirat vagy annak közjegyző által hitelesített másolata,

- az intézmény vezetésére vonatkozó program a szakmai helyzetelemzésre épülő fejlesztési elképzelésekkel,

- a pályázó nyilatkozata arról, hogy a pályázati anyagban foglalt személyes adatainak a pályázati eljárással összefüggő kezeléséhez hozzájárul,

- a pályázó nyilatkozata arról, hogy a gyermekek védelméről és a gyámügyi igazgatásról szóló 1997. évi XXXI. törvény 15. §-ának (8) bekezdésében meghatározott kizáró ok vele szemben nem áll fenn.

*A közalkalmazotti jogviszony időtartama:* a közalkalmazotti jogviszony határozatlan időre szól, újonnan létesített jogviszony esetén - a közalkalmazottak jogállásáról szóló 1992. évi XXXIII. törvény [Kjt.] 21/A. § (4) bekezdésében foglaltak kivételével - 3 hónap próbaidő kikötésével.

*A magasabb vezetői megbízás időtartama:* 5 év.

*A magasabb vezetői megbízás kezdő napja:* 2009. július 1.

*A magasabb vezetői megbízás megszűnésének időpontja:* 2014. június 30.

*Bérezés:* a Kjt. szerint.

*A pályázat benyújtásának határideje:* a megjelenéstől számított 30. nap.

A Kormányzati Személyügyi Szolgáltató és Közigazgatási Képzési Központ honlapján történő közzététel napja: 2009. május 15.

*A pályázat benyújtásának módja és helye:* a pályázatot írásban, Fony Község Önkormányzatának polgármesteréhez, Ivancsó Jánoshoz kell benyújtani (3893 Fony, Fő út 3., Tel/Fax: 46/387-325). Kérjük a borítékon feltüntetni: „559/2009., intézményvezető”.

*A pályázat elbírálásának határideje:* a pályázat benyújtási határidejének lejártát követő első képviselő-testületi ülés.

*A pályázat elbírálásának módja, rendje:* a pályázatokat a pályázatók által összehívott képviselő-testület véleményezi. A kiírt feltételeknek megfelelő pályázókat személyesen hallgatja meg, a meghallgatásról jegyzőkönyvet készít. A pályázat kiírója a pályázat eredménytelenné nyilvánításának jogát fenntartja.

A pályázattal kapcsolatban felvilágosítást ad Voloncs Mária körjegyző a 46/387-325-ös telefonszámon.

\*\*\*

**Gesztely Község Önkormányzatának képviselő-testülete** (3715 Gesztely, Szabadság tér 2.) pályázatot hirdet a **Gondozási Központ** (3715 Gesztely, Petőfi u. 44.)

**intézményvezetői**

álláshelyének betöltésére.

*Az intézmény tevékenységi köre:*

- nappali ellátás,
- étkeztetés,
- családsegítés,
- gyermekjóléti szolgáltatás.

*Az intézményvezető által ellátandó feladatok:* az intézmény tevékenységi körébe tartozó feladatok vezetői irányítása.

*Pályázati feltételek:*

- az 1/2000. (I. 7.) SZCSM rendelet 3. számú mellékletének 4. pontja szerinti szakirányú szakképzettség, valamint a 15/1998. (IV. 30.) NM rendelet 2. számú mellékletének I. Rész I/1. pontjában meghatározott képzés,

- legalább 5 év felsőfokú végzettséget vagy felsőfokú szakmai képzést igénylő, a gyermekvédelem, a szociális ellátás, illetve az egészségügyi ellátás területén végzett munkakörben szerzett szakmai gyakorlat,

- szociális szakvizsga,
- büntetlen előélet.

*A pályázatnak tartalmaznia kell:*

- a pályázó szakmai önéletrajzát,  
- a képesítést igazoló okiratok másolatát,  
- az intézmény vezetésére vonatkozó programot a szakmai helyzetelemzésre épülő fejlesztési elképzelésekkel,

- a pályázó nyilatkozatát arról, hogy a pályázati anyagban foglalt személyes adatainak a pályázati eljárással összefüggő kezeléséhez hozzájárul,

- a pályázó nyilatkozatát arról, hogy a gyermekek védelméről és a gyámügyi igazgatásról szóló 1997. évi XXXI. törvény 15. §-ának (8) bekezdésében meghatározott kizáró ok vele szemben nem áll fenn.

*A közalkalmazotti jogviszony időtartama:* a közalkalmazotti jogviszony határozatlan időre szól, újonnan létesített jogviszony esetén - a közalkalmazottak jogállásáról szóló 1992. évi XXXIII. törvény [Kjt.] 21/A. § (4) bekezdésében foglaltak kivételével - 3 hónap próbaidő kikötésével.

*A magasabb vezetői megbízás időtartama:* 10 év.

*Az álláshely betölthető:* 2009. július 1. napjától.

*Illetmény:* a Kjt. szerint + vezetői pótlék.

*A pályázat benyújtásának határideje:* a Szociális és Munkaügyi Közlönyben történő megjelenéstől számított 30. nap.

A Kormányzati Személyügyi Szolgáltató és Közigazgatási Képzési Központ honlapján történő közzététel napja: 2009. május 29.

*A pályázat benyújtásának módja és helye:* a pályázatot postai úton Gesztely Község Polgármesteri Hivatalához, Hompoth Imre polgármester részére kell benyújtani (3715 Gesztely, Szabadság tér 2.). A borítékra kérjük ráírni: „Pályázat Gondozási Központ intézményvezetői munkakörének betöltésére”.

*A pályázat elbírálásának határideje:* a pályázat benyújtási határidejének lejárta követő első képviselő-testületi ülés napja.

A pályázattal kapcsolatban információ kérhető Hompoth Imre polgármestertől a 46/450-111-es telefonszámon.

\*\*\*

**„Falugondnokság Hajdúbagos” Közhasznú Társaság** (4273 Hajdúbagos, Bocskai u. 49.) pályázatot hirdet az általa fenntartott **Idősek Otthona - Gondozási Központ** (4273 Hajdúbagos, Óvodaköz u. 1.)

#### intézményvezetői

álláshelyének teljes munkaidőben történő betöltésére.

*Az intézmény tevékenységi köre:*

- ápolást-gondozást nyújtó intézmény (idősek otthona),  
- nappali szociális ellátást nyújtó intézmény (idősek klubja, szociális étkeztetés, házi segítségnyújtás, jelzőrendszeres házi segítségnyújtás).

*Az intézményvezetői által ellátandó feladatok:* az intézmény tevékenységi körébe tartozó feladatok vezetői irányítása.

*Pályázati feltételek:*

- az 1/2000. (I. 7.) SZCSM rendelet 3. számú mellékletének 9. pontjában előírt szakirányú szakképzettség,

- legalább 5 év felsőfokú végzettséget vagy felsőfokú szakmai képzést igénylő, a gyermekvédelem, a szociális ellátás, az egészségügyi ellátás, illetve a közoktatás területén végzett munkakörben szerzett szakmai gyakorlat,

- büntetlen előélet,
- szociális szakvizsga,
- felhasználói szintű számítógépes ismeretek.

*Előnyt jelent:*

- vezetői gyakorlat,
- szervezési jártasság,
- határozott fellépés, rugalmasság.

*A pályázathoz csatolni kell:*

- a pályázó szakmai önéletrajzát,  
- 3 hónapnál nem régebbi erkölcsi bizonyítványt,  
- a képesítést igazoló okiratokat vagy azok hitelesített másolatát,

- az intézmény vezetésére vonatkozó programot a szakmai helyzetelemzésre épülő fejlesztési elképzelésekkel,

- a pályázó nyilatkozatát arról, hogy a pályázati anyagban foglalt személyes adatainak a pályázati eljárással összefüggő kezeléséhez hozzájárul.



*A munkaviszony időtartama:* a munkaviszony (magasabb vezetői kinevezés) határozatlan időre szól, újonnan létesített jogviszony esetén 3 hónap próbaidő kikötésével.

*Az álláshely betölthető:* az elbírálást követő hónap első napjától.

*Illetmény:* a Kjt. szerint.

*A pályázat benyújtásának határideje:* 2009. június 15.

*A pályázat benyújtásának módja és helye:* a pályázatot a „Falugondnokság Hajdúbagos” Közhasznú Társaság (4273 Hajdúbagos, Óvodaköz u. 1.) ügyvezetője részére kell benyújtani. A borítékra kérjük ráírni: „Intézményvezetői pályázat”.

*A pályázat elbírálásának határideje:* 2009. június 30.

A pályázattal kapcsolatban bővebb felvilágosítás kérhető az 52/567-250-es telefonszámon Hüse Csaba ügyvezetőtől.

A pályázat kiírója fenntartja magának a jogot, hogy megfelelő pályázó hiányában a pályázatot eredménytelennek nyilvánítsa.

\*\*\*

**Kaposvár Megyei Jogú Város Közgyűlése** (7400 Kaposvár, Kossuth tér 1.) pályázatot hirdet a **Kaposvári Szociális Gondozási Központ** (7400 Kaposvár, Béke u. 47.)

#### igazgatói

álláshelyének betöltésére.

*Az intézmény tevékenységi köre:* idősek, fogyatékosok szociális ellátása.

*Az igazgató által ellátandó feladatok:* vezeti, irányítja és összehangolja a Szociális Gondozási Központ alapító okiratában meghatározott szakmai tevékenységet.

*Pályázati feltételek:*

- felsőfokú szociális alapképzés, végzettség,
- legalább 5 év felsőfokú végzettséget vagy felsőfokú szakmai képzést igénylő, a gyermekvédelem, a szociális ellátás, illetve az egészségügyi ellátás területén végzett munkakörben szerzett szakmai gyakorlat,
- büntetlen előélet.

*Előnyt jelent:*

- az intézmény szociális alapszolgáltatásainak megfelelő szakképzés,
- legalább 5 év vezetőként szerzett szakmai tapasztalat.

*A pályázatnak tartalmaznia kell:*

- a pályázó szakmai életrajzát,

- az intézmény vezetésére vonatkozó programot a szakmai helyzetelemzésre épülő fejlesztési elképzelésekkel,

- a képzést igazoló okirat másolatát,

- 3 hónapnál nem régebbi erkölcsi bizonyítványt,

- a pályázó nyilatkozatát arról, hogy a pályázati anyagban foglalt személyes adatainak a pályázati eljárással összefüggő kezeléséhez hozzájárul.

*A közalkalmazotti jogviszony időtartama:* a közalkalmazotti jogviszony (magasabb vezetői kinevezés) határozatlan időre szól, újonnan létesített jogviszony esetén - a közalkalmazottak jogállásáról szóló 1992. évi XXXIII. törvény [Kjt.] 21/A. § (4) bekezdésében foglaltak kivételével - 3 hónap próbaidő kikötésével.

*Az álláshely betölthető:* 2009. július 1. napjától.

*Bérezés:* a Kjt. alapján.

*A pályázat benyújtásának határideje:* a Kormányzati Személyügyi Szolgáltató és Közigazgatási Képzési Központ internetes oldalán történő megjelenéstől számított 30. nap (a közzététel időpontja: 2009. május 28.).

*A pályázat formai követelményei:* Times New Roman betűtípus, 12-es betűméret, szimpla sorköz, margók 2,5 cm, sorkizárt, oldalakat számozva.

*A pályázat benyújtásának módja:* a pályázat eredeti példányát postai úton vagy személyesen, csúszósín + nylonborítóval bekötve kell benyújtani. A pályázat második példányát az eredetivel megegyező tartalommal human2@kaposvar.hu elektronikus címre is meg kell küldeni.

*A pályázat benyújtásának helye:* a pályázatot Kaposvár Megyei Jogú Város polgármesterének címezve, Kaposvár Megyei Jogú Város Címzetes Főjegyzőjéhez (7400 Kaposvár, Kossuth tér 1.) kell benyújtani.

*A pályázat elbírálásának határideje:* a pályázat benyújtási határidejének lejártaát követő első testületi ülés napja.

A pályázattal kapcsolatban bővebb információ kérhető Vargáné Kirschler Ildikónál a 82/501-501/746-os melléki telefonszámon.

\*\*\*

**Nagykőrös Város Önkormányzatának képviselő-testülete** (2750 Nagykőrös, Szabadság tér 5.) pályázatot hirdet a **Humánszolgáltató Központ** (2750 Nagykőrös, Bajcsy-Zsilinszky u. 4.)

#### intézményvezetői

álláshelyének betöltésére.

*Az intézmény alaptevékenysége:*

- pedagógiai szakszolgálat,

- gyermekjóléti alapellátás,
- szociális alapellátás,
- szakosított ellátás.

*Az intézményvezető által ellátandó feladatok:* önálló vezetői munkakörben történő magasabb vezetői feladatok ellátása.

*Pályázati feltételek:*

- az 1/2000. (I. 7.) SZCSM rendelet 3. számú mellékletében az intézményvezetői munkakör betöltéséhez meghatározott szakirányú szakképzettség,

- legalább 5 év felsőfokú végzettséget vagy felsőfokú szakmai képesítést igénylő, a gyermekvédelem, a szociális ellátás, az egészségügyi ellátás, illetve a közoktatás területén végzett munkakörben szerzett szakmai gyakorlat,

- büntetlen előélet,
- magyar állampolgárság

*A pályázatnak tartalmaznia kell:*

- a pályázó szakmai életrajzát,  
- a képesítést igazoló okiratok másolatát,  
- 3 hónapnál nem régebbi hatósági erkölcsi bizonyítványt,

- az intézmény vezetésére vonatkozó programot a szakmai helyzetelemzésre épülő fejlesztési elképzelésekkel,

- a pályázó nyilatkozatát arról, hogy a pályázati anyagban foglalt személyes adatainak a pályázati eljárással összefüggő kezeléséhez hozzájárul,

- a pályázó nyilatkozatát arról, hogy a gyermekek védelméről és a gyámügyi igazgatásról szóló 1997. évi XXXI. törvény 15. §-ának (8) bekezdésében meghatározott kizáró ok vele szemben nem áll fenn,

- nyilatkozatot

- a vagyonyilatkozat-tételi kötelezettség tudomásul vételéről,
- a pályázati anyag döntéshozók általi megismerhetőségéről,
- a pályázati eljárás nyílt, illetve zárt ülésen történő tárgyalásáról.

*A közalkalmazotti jogviszony időtartama:* a közalkalmazotti jogviszony (magasabb vezetői kinevezés) határozatlan időre szól, újonnan létesített jogviszony esetén - a közalkalmazottak jogállásáról szóló 1992. évi XXXIII. törvény [Kjt.] 21/A. § (4) bekezdésében foglaltak kivételével - 3 hónap próbaidő kikötésével.

*Az álláshely betölthető:* 2009. július 1. napjától.

*Bérezés:* a Kjt. alapján.

*A pályázat benyújtásának határideje:* a Kormányzati Személyügyi Szolgáltató és Közigazgatási Képzési Köz-

pont honlapján való közzétételtől számított 30. nap (a közzététel időpontja: 2009. május 8.).

*A pályázat benyújtásának helye:* a pályázatot zárt borítékban, Nagykőrös Város Önkormányzatának polgármesterére, Dr. Czira Gyula részére kell benyújtani (2750 Nagykőrös, Szabadság tér 5.). A borítékon kérjük feltüntetni: „Humánszolgáltató Központ intézményvezetői pályázat”.

*A pályázat elbírálásának határideje:* a pályázat benyújtási határidejének lejárta követő soron következő képviselő-testületi ülés.

A pályázattal kapcsolatban érdeklődni lehet Aczél Zoltánné irodavezetőnél az 53/550-341-es telefonszámon.

Nagykőrös Város Önkormányzatának képviselő-testülete a pályázat elbírálása során az eredménytelenné nyilvánítás jogát fenntartja.

\*\*\*

**Sonkád Községi Önkormányzat képviselő-testülete** (4954 Sonkád, Rákóczi u. 29.) pályázatot hirdet a **Sonkád és mikro-községe Szociális és Gyermekjóléti Alapszolgáltatói Központ** (4954 Sonkád, Kossuth u. 18.)

**intézményvezetői**

álláshelyének teljes munkaidőben történő betöltésére.

*Az intézmény tevékenységi köre:* időskorúak nappali ellátása, fogyatékosok nappali ellátása, szociális étkeztetés, családsegítés, gyermekjóléti szolgálat.

*A munkakörbe tartozó, illetve a vezetői megbízással járó alapvető feladatok:* a szociális igazgatásról és szociális ellátásokról szóló 1993. évi III. törvény 57. §-ának (4) bekezdésében felsorolt feladatok irányítása, koordinálása a társult önkormányzatoknál.

*Pályázati feltételek:*

- az 1/2000. (I. 7.) SZCSM rendelet 3. számú melléklete szerinti felsőfokú szakirányú szakképzettség,

- legalább 5 év felsőfokú végzettséget vagy felsőfokú szakmai képesítést igénylő, a gyermekvédelem, illetve a szociális ellátás területén végzett munkakörben szerzett szakmai gyakorlat,

- büntetlen előélet.

*A pályázat elbírálásánál előnyt jelent:*

- szociális szakvizsga,
- hasonló munkaterületen szerzett tapasztalat,
- érvényes gépjárművezetői engedély,
- helyismeret.

*A pályázathoz csatolni kell:*

- a pályázó szakmai életrajzát,

- a képesítést igazoló okiratok közjegyző által hitelesített másolatát,

- a büntetlen előéletet igazoló 3 hónapnál nem régebbi erkölcsi bizonyítványt,

- az intézmény vezetésére vonatkozó programot a szakmai helyzetelemzésre épülő fejlesztési elképzelésekkel,

- a pályázó nyilatkozatát arról, hogy a pályázati anyagban foglalt személyes adatainak a pályázati eljárással összefüggő kezeléséhez hozzájárul,

- a pályázó nyilatkozatát arról, hogy a gyermekek védelméről és a gyámügyi igazgatásról szóló 1997. évi XXXI. törvény 15. §-ának (8) bekezdésében meghatározott kizáró ok vele szemben nem áll fenn.

*A közalkalmazotti jogviszony időtartama:* a közalkalmazotti jogviszony határozatlan időre szól, újonnan létesített jogviszony esetén - a közalkalmazottak jogállásáról szóló 1992. évi XXXIII. törvény [Kjt.] 21/A. § (4) bekezdésében foglaltak kivételével - 3 hónap próbaidő kikötésével.

*A magasabb vezetői megbízás időtartama:* 5 év.

Az álláshely legkorábban 2009. július 1. napjától tölthető be.

*Illetmény:* a Kjt., valamint a Kjt.-nek a végrehajtására kiadott 257/2000. (XII. 26.) Korm. rendelet szerint.

*A pályázat benyújtásának határideje:* a Szociális és Munkaügyi Közlönyben történő megjelenéstől számított 20. nap.

A Kormányzati Személyügyi Szolgáltató és Közigazgatási Képzési Központ honlapján történő közzététel napja: 2009. június 4.

*A pályázat benyújtásának módja és helye:* a pályázatot postai úton Sonkád Község Önkormányzatához kell benyújtani (4954 Sonkád, Rákóczi u. 29.). A borítékon kérjük feltüntetni: „*Intézményvezetői pályázat - Sonkád*”.

*A pályázat elbírálásának határideje:* a pályázat benyújtási határidejének lejártát követő soron következő képviselő-testületi ülés.

A pályázattal kapcsolatban érdeklődni lehet Szabó Istvánnál a 44/377-248-as telefonszámon.

\*\*\*

**A Szobi Kistérség Önkormányzatainak Többcélú Társulási Tanácsa** (2628 Szob, Szent Imre u. 12.) pályázatot hirdet a „**Gondoskodás összefogással**” **Gondozási Központ** (2639 Bernecebaráti, Széchenyi u. 75.)

**intézményvezetői**

álláshelyének teljes munkaidőben történő betöltésére.

*A munkavégzés helye:* Szobi kistérség területe.

*A munkakörbe tartozó, illetve a vezetői megbízással járó lényeges feladatok:* az intézmény vezetéséhez kapcsolódó tevékenységek ellátása a hatályos jogszabályok alapján biztosított jogkörben. Az intézmény tevékenységi körébe tartozó feladatok a Szobi kistérség területén a szociális alap- és szakosított ellátások, ezen belül:

- étkeztetés Szob város, Bernecebaráti, Kemence, Vámosmikola, Nagybörzsöny, Perőcsény községekben,

- házi segítségnyújtás Szob város, Bernecebaráti, Kemence, Vámosmikola, Nagybörzsöny, Perőcsény községekben,

- nappali ellátás Szob város, Bernecebaráti, Kemence, Vámosmikola, Nagybörzsöny községekben,

- bentlakásos intézmény működtetése Szob város, Bernecebaráti, Kemence községekben.

*Pályázati feltételek:*

- az 1/2000. (I. 7.) SZCSM rendelet 3. számú mellékletének 9. pontja szerinti szakirányú szakképzettség,

- legalább 5 év felsőfokú végzettséget vagy felsőfokú szakmai képesítést igénylő, a szociális ellátás, az egészségügyi ellátás, illetve a közoktatás területén végzett munkakörben szerzett szakmai gyakorlat,

- büntetlen előélet.

*Előnyt jelent:*

- szociális intézményben szerzett vezetői gyakorlat,  
- szociális szakvizsga vagy annak hiányában a kinevezést követő 2 éven belüli megszerzésére történő kötelezett-ségvállalás.

*A pályázathoz csatolni kell:*

- a pályázó szakmai életrajzát,  
- az intézmény vezetésére vonatkozó programot a szakmai helyzetelemzésre épülő fejlesztési elképzelésekkel,

- a képesítést, előírt szakmai gyakorlatot igazoló okiratok másolatát,

- szociális szakvizsga megléte esetén az oklevél másolatát,

- a büntetlen előéletet igazoló 3 hónapnál nem régebbi erkölcsi bizonyítványt,

- a pályázó nyilatkozatát arról, hogy a pályázati anyagában foglalt személyes adatait a pályázat elbírálásában résztvevők, illetve a Társulási Tanács megismerhesse, illetve abba betekinthessen.

*A közalkalmazotti jogviszony időtartama:* a közalkalmazotti jogviszony (magasabb vezetői kinevezés) határozatlan időre szól, újonnan létesített jogviszony esetén - a közalkalmazottak jogállásáról szóló 1992. évi XXXIII. törvény [Kjt.] 21/A. § (4) bekezdésében foglaltak kivételével - 3 hónap próbaidő kikötésével.

Az álláshely 2009. szeptember 1. napjától tölthető be.



*Illetmény és juttatások:* az illetmény megállapítására és a juttatásokra a Kjt., illetve a Kjt.-nek a szociális, valamint a gyermekjóléti és gyermekvédelmi ágazatban történő végrehajtásáról szóló 257/2000. (XII. 26.) Korm. rendelet rendelkezései az irányadók.

*A pályázat benyújtásának határideje:* 2009. június 29.

A Kormányzati Személyügyi Szolgáltató és Közigazgatási Képzési Központ honlapján történő közzététel napja: 2009. május 25.

*A pályázat benyújtásának módja és helye:* a pályázatot egy eredeti példányban, zárt borítékban, „Gondoskodás összefogással intézményvezetői pályázat” megjelöléssel a Szobi Kistérség Önkormányzatainak Többcélú Társuláshoz, Remitzky Zoltán elnök részére (2628 Szob, Szent Imre u. 12.) kell benyújtani.

*A pályázat elbírálásának módja és rendje:* a pályázatról a munkaszervezet-vezető által összehívott véleményező bizottság előtti személyes meghallgatást követően a Társulási Tanács dönt.

*A pályázat elbírálásának határideje:* a pályázati határidő lejártát követő első tanácsi ülés.

A pályázattal kapcsolatban érdeklődni lehet Galanits Béláné munkaszervezet-vezetőnél a 27/570-535/29. telefonszámon.

\*\*\*

**A Takáts Gyula Integrált Közoktatási Központ főigazgatója** (8660 Tab, Petőfi S. u. 6-12., Tel.: 84/527-007) pályázatot hirdet a **Takáts Gyula Integrált Közoktatási Központ Bölcsődéje** (8660 Tab, Óvoda u. 4.)

#### **intézményegység-vezetői**

álláshelyének betöltésére.

*Az intézményegység-vezető által ellátandó feladatok:*

- bölcsődei gondozásban, nevelésben részesülő gyermekek magas színvonalon történő ellátása;
- az irányítása alá tartozó intézményegységben dolgozó gondozók és technikai személyzet munkájának megszervezése;
- a bölcsődei gondozással, neveléssel kapcsolatos rendeletek, utasítások végrehajtása;
- az étkezés magas színvonalú megszervezéséhez segítségnyújtása.

*Pályázati feltételek:*

- a 15/1998. (IV. 30.) NM rendelet 2. számú mellékletének I. rész 1/2/B. pontjában meghatározott szakirányú felsőfokú képesítés,

- legalább 5 év felsőfokú végzettséget vagy felsőfokú szakmai képesítést igénylő, a gyermekvédelem, a szociális ellátás, az egészségügyi ellátás, illetve a közoktatás területén végzett munkakörben szerzett szakmai gyakorlat,

- büntetlen előélet,

- az intézményben fennálló határozatlan időre szóló ki-nevezés, illetőleg a vezetői megbízással egyidejűleg felsőfokú végzettségű vagy felsőfokú szakmai képesítést igénylő munkakörben történő határozatlan időre szóló ki-nevezés,

- szociális szakvizsga.

*A pályázathoz csatolni kell:*

- a pályázó szakmai életrajzát,
- a büntetlen előéletet igazoló - 3 hónapnál nem régebbi - erkölcsi bizonyítványt,
- az intézmény vezetésére vonatkozó programot a szakmai helyzetelemzésre épülő fejlesztési elképzelésekkel,
- a képesítést igazoló okirat másolatát,
- a pályázó nyilatkozatát arról, hogy a pályázati anyagban foglalt személyes adatainak a pályázati eljárással összefüggő kezeléséhez hozzájárul,
- a pályázó nyilatkozatát arról, hogy a gyermekek védelméről és a gyámügyi igazgatásról szóló 1997. évi XXXI. törvény 15. §-ának (8) bekezdésében meghatározott kizáró ok vele szemben nem áll fenn.

*A közalkalmazotti jogviszony időtartama:* a közalkalmazotti jogviszony határozatlan időre szól, újonnan létesített jogviszony esetén - a közalkalmazottak jogállásáról szóló 1992. évi XXXIII. törvény [Kjt.] 21/A. § (4) bekezdésében foglaltak kivételével - 3 hónap próbaidő kikötésével.

*A magasabb vezetői megbízás időtartama:* 5 év, 2009. szeptember 1. napjától 2014. augusztus 31. napjáig.

*Juttatások:* illetmény a Kjt. szerint; vezetői pótlék a 257/2000. (XII. 26.) Korm. rendelet alapján.

*A pályázat benyújtásának határideje:* a Szociális és Munkaügyi Közlönyben és az Oktatási és Kulturális Közlönyben történő későbbi megjelenéstől számított 30. nap.

A Kormányzati Személyügyi Szolgáltató és Közigazgatási Képzési Központ honlapján történő közzététel napja: 2009. június 2.

*A pályázat benyújtásának módja és helye:* a pályázatot postai úton, 1 példányban kell benyújtani Csizmadia Nándor főigazgató részére (8660 Tab, Petőfi S. u. 6-12.). A borítékra kérjük feltüntetni: „Bölcsődevezetői pályázat”.

*A pályázat elbírálásának módja és határideje:* a beérkezett pályázatokat a 224/2007. (VIII. 31.) Korm. rendelet 1/A. §-ának (9) bekezdése szerint esetenként összehívott

bizottság véleményezi. A kinevezésről a többcélú integrált közoktatási intézmény igazgatótanácsa dönt a pályázat benyújtási határidejének lejártát követő soron következő testületi ülésen.

A pályázattal kapcsolatban érdeklődni lehet Csizmadia Nándor főigazgatónál a 84/527-007-es telefonszámon.

\*\*\*

**Taszár Község Önkormányzatának képviselő-testülete** (7261 Taszár, Lakótelep 8.) pályázatot hirdet a **Taszár székhellyel működő „Esély” Alapszolgáltatási Központ** (7261 Taszár, Széchenyi u. 64.)

#### intézményvezetői

álláshelyének betöltésére.

*Az intézmény tevékenységi köre:* szociális étkeztetés, házi segítségnyújtás, családsegítés, nappali ellátás, gyermekjóléti szolgáltatás.

*Az intézményvezető által ellátandó feladatok:* a szociális igazgatásról és szociális ellátásokról szóló 1993. évi III. törvény 57. §-ának (4) bekezdésében felsorolt feladatok irányítása, koordinálása a társult önkormányzatoknál, valamint a taszári idősek klubja vezetői feladatainak ellátása.

#### Pályázati feltételek:

- az 1/2000. (I. 7.) SZCSM rendelet 3. számú mellékletében a gondozási központ vezetőjére vonatkozó szakirányú szakképzettség,

- legalább 5 év felsőfokú végzettséget vagy felsőfokú szakmai képesítést igénylő, a gyermekvédelem, illetve a szociális ellátás területén végzett munkakörben szerzett szakmai gyakorlat,

- büntetlen előélet.

#### Előnyt jelent:

- szociális szakvizsga,
- gépjárművezetői engedély,
- hasonló munkaterületen szerzett tapasztalat.

#### A pályázathoz csatolni kell:

- a pályázó szakmai életrajzát,

- a képesítést igazoló okiratok közjegyző által hitelesített másolatait,

- a büntetlen előélet igazoló, 3 hónapnál nem régebbi erkölcsi bizonyítványt,

- az intézmény vezetésére vonatkozó programot a szakmai helyzetelemzésre épülő fejlesztési elképzelésekkel,

- a pályázó nyilatkozatát arról, hogy a pályázati anyagban foglalt személyes adatainak a pályázati eljárással összefüggő kezeléséhez hozzájárul,

- a pályázó nyilatkozatát arról, hogy a gyermekek védelméről és a gyámügyi igazgatásról szóló 1997. évi XXXI. törvény 15. §-ának (8) bekezdésében meghatározott kizáró ok vele szemben nem áll fenn.

*A közalkalmazotti jogviszony időtartama:* a közalkalmazotti jogviszony (magasabb vezetői kinevezés) határozatlan időre szól, újonnan létesített jogviszony esetén - a közalkalmazottak jogállásáról szóló 1992. évi XXXIII. törvény [Kjt.] 21/A. § (4) bekezdésében foglaltak kivételével - 3 hónap próbaidő kikötésével.

Az álláshely a pályázat elbírálását követően azonnal betölthető.

*Juttatások, bérezés:* a Kjt. szerint.

Szolgálati lakás nem biztosított.

*A pályázat benyújtásának határideje:* a Kormányzati Személyügyi Szolgáltató és Közigazgatási Képzési Központ honlapján történő közzétételtől számított 45. nap (a közzététel időpontja: 2009. április 22.).

*A pályázat benyújtásának helye:* a pályázatot Taszár Község Önkormányzatának polgármesteréhez kell benyújtani (7261 Taszár, Lakótelep 8.).

*A pályázat elbírálásának határideje:* a pályázat benyújtási határidejének lejártát követő soron következő képviselő-testületi ülés.

A pályázattal kapcsolatban részletes információ kérhető Taszár-Kaposhomok-Sántos Községek körjegyzőjétől a 82/575-026-os telefonszámon.

\*\*\*

**A Tiszavasvári Többcélú Kistérségi Társulási Tanács** (4440 Tiszavasvári, Városház tér 4.) pályázatot hirdet a **Tiszavasvári Szociális és Egészségügyi Szolgáltató Központja** (4440 Tiszavasvári, Vasvári P. u. 87.)

#### intézményvezetői

álláshelyének teljes munkaidőben történő betöltésére.

*Az intézmény tevékenységi köre:* szociális ellátás bentlakással, illetve egészségügyi ellátások (orvosi ügyelet és járóbeteg szakellátás).

*A munkakörbe tartozó, illetve a vezetői megbízással járó lényeges feladatok:* az intézmény tevékenységének irányítása, munkájának koordinálása, jogszerű működésének biztosítása, az ehhez kapcsolódó gazdálkodási, igazgatási, személyzeti feladatok ellátása a hatályos jogszabályokban, az alapító okiratban, valamint a fenntartói és egyéb szakmai irányító szervezetek útmutatásaiban foglaltak szerint.



*Pályázati feltételek:*

- az 1/2000. (I. 7.) SZCSM rendelet 3. számú mellékletének 9. pontjában előírt felsőfokú szakirányú szakképzettség,

- a 257/2000. (XII. 26.) Korm. rendelet 3. §-ának (3) bekezdése szerinti szakmai gyakorlat,

- vagyonyilatkozat-tételi eljárás lefolytatása,

- magyar állampolgárság, büntetlen előélet, cselekvőképesség.

*A pályázat elbírálásánál előnyt jelent:*

- idősellátásban szerzett vezetői gyakorlat,

- szociális szakvizsga.

*A pályázat részeként benyújtandó iratok, igazolások:*

- részletes szakmai önéletrajz,

- az intézmény vezetésére vonatkozó, a szakmai helyzetelemzésre épülő fejlesztési elképzeléseket is tartalmazó program,

- a képesítést, szakmai gyakorlatot igazoló okiratok hitelesített másolata,

- 3 hónapnál nem régebbi erkölcsi bizonyítvány,

- nyilatkozat arról, hogy - pályázatával kapcsolatban - az elbíráló üléseken kívánja-e zárt ülés megtartását (Tanácsülés, képviselő-testület stb.),

- a pályázó adatkezelési nyilatkozata arról, hogy a pályázati eljárásban résztvevők a pályázat tartalmát megismerhetik,

- a pályázó nyilatkozata arról, hogy az 1997. évi XXXI. törvény 15. §-ának (8) bekezdésében meghatározott kizáró ok vele szemben nem áll fenn.

*A közalkalmazotti jogviszony időtartama:* a közalkalmazotti jogviszony (magasabb vezetői kinevezés) határozatlan időre szól, újonnan létesített jogviszony esetén - a közalkalmazottak jogállásáról szóló 1992. évi XXXIII. törvény [Kjt.] 21/A. § (4) bekezdésében foglaltak kivételével - 3 hónap próbaidő kikötésével.

Az álláshely legkorábban 2009. szeptember 1. napjától tölthető be.

*Illetmény és juttatások:* az illetmény megállapítására és a juttatásokra a Kjt., valamint a munkáltató által meghatározott egyéb juttatások az irányadók.

*A pályázat benyújtásának határideje:* 2009. június 15.

A Kormányzati Személyügyi Szolgáltató és Közigazgatási Képzési Központ honlapján történő közzététel napja: 2009. május 15.

*A pályázat benyújtásnak módja és helye:* a pályázatot postai úton, a Tiszavasvári Többcéltű Kistérségi Társulás elnökének címezve kell benyújtani (4440 Tiszavasvári, Városház tér 4.). Kérjük a borítékon feltüntetni a pályázati

adatbázisban szereplő azonosító számot: 276/2009., valamint a munkakör megnevezését: intézményvezető.

*A pályázat elbírálásának módja, rendje:* a pályázatokat a pályázató által összehívott bizottság véleményezi. A kiírt feltételeknek megfelelő pályázókat személyesen hallgatja meg, a pályázati meghallgatásról jegyzőkönyvet készít. A bizottság a megfelelő pályázatokat a véleményével együtt a pályázatok elbírálására jogosult szerv elé terjeszti.

*A pályázat elbírálásának határideje:* 2009. augusztus 19.

A pályázati kiírással kapcsolatosan további információt Rozgonyi Attila, a Társulás elnöke nyújt a 42/520-500-as telefonszámon.

\*\*\*

**Újszász Város Önkormányzatának képviselő-testülete** (5052 Újszász, Szabadság tér 1.) pályázatot hirdet az **Időskorúak Szociális Otthona** (5052 Újszász, Akácfa út 90.)

**igazgatói**

álláshelyének betöltésére.

*Az igazgató által ellátandó feladatok:*

- az intézmény felelős vezetése, irányítása, a jogszabályban meghatározottak szerint szakszerű működés, magas színvonalú szakmai munka biztosítása, szervezése, ellenőrzése;

- a költségvetési szervek vezetői számára jogszabályban előírt pénzügyi-gazdasági feladatok és jogkörök felelőségteljes ellátása;

- a jogszabályban és a fenntartó által előírt szabályzatok, tervek, szakmai programok kidolgozása.

*Pályázati feltételek:*

- az 1/2000. (I. 7.) SZCSM rendelet 3. számú mellékletének 9. pontjában meghatározott szakirányú szakképzettség,

- legalább 5 év felsőfokú végzettséget vagy felsőfokú szakmai képesítést igénylő, a szociális ellátás területén végzett munkakörben szerzett szakmai gyakorlat,

- büntetlen előélet.

*A pályázat elbírálásánál előnyt jelent:*

- több mint 5 éves vezetői gyakorlat,

- szociális szakvizsga.

*A pályázathoz csatolni kell:*

- szakmai önéletrajzot,

- 3 hónapnál nem régebbi erkölcsi bizonyítványt,

- a képesítést igazoló okiratok hitelesített másolatát,

- az intézmény vezetésére vonatkozó programot a szakmai helyzetelemzésre épülő fejlesztési elképzelésekkel,

- a pályázó nyilatkozatát arról, hogy a pályázati anyagában foglalt személyes adatainak a pályázati eljárással összefüggő kezeléséhez hozzájárul.

*A közalkalmazotti jogviszony időtartama:* a közalkalmazotti jogviszony (magasabb vezetői kinevezés) határozatlan időre szól, újonnan létesített jogviszony esetén - a közalkalmazottak jogállásáról szóló 1992. évi XXXIII. törvény [Kjt.] 21/A. § (4) bekezdésében foglaltak kivételével - 3 hónap próbaidő kikötésével.

Az álláshely betölthető 2009. december 23. napjától.

*Illetmény, juttatások:* a Kjt. szerint.

*A pályázat benyújtásának határideje:* 2009. június 30.

A Kormányzati Személyügyi Szolgáltató és Közigazgatási Képzési Központ honlapján történő közzététel napja: 2009. május 22.

*A pályázat benyújtásának módja és helye:* a pályázatot postai úton Újszász Város Önkormányzatának címezve kell benyújtani (5052 Újszász, Szabadság tér 1.).

*A pályázat elbírálásának határideje:* a pályázat benyújtási határidejének lejárta követő soron következő képviselő-testületi ülés, melynek időpontja: 2009. augusztus 25.

A pályázattal kapcsolatban érdeklődni lehet Boros Péterné jegyző asszonynál az 56/552-022-es telefonszámon.

KÖZLÖNY

§

# MUNKAÜGYI TÁRGYÚ KÖZLEMÉNYEK

## JOGSZABÁLYOK

### A Kormány 81/2009. (IV. 10.) Korm. rendelete

#### a központosított illetményszámfejtésről szóló 172/2000. (X. 18.) Korm. rendelet módosításáról

A Kormány az államháztartásról szóló 1992. évi XXXVIII. törvény 124. §-a (2) bekezdésének *b*) pontjában kapott felhatalmazás alapján, az Alkotmány 35. §-a (1) bekezdésének *b*) pontjában meghatározott feladatkörében eljárva a következő rendeletet alkotja:

#### 1. §

A központosított illetményszámfejtésről szóló 172/2000. (X.18.) Korm. rendelet (a továbbiakban: Korm. rendelet) 2. §-ának (2) bekezdése helyébe a következő rendelkezés lép:

„(2) A Magyar Köztársaság költségvetéséről szóló törvény által meghatározott fejezetrendhez igazodóan az I–VIII. fejezetekhez tartozó szervek, a Honvédelmi Minisztérium, a Magyar Honvédség, a Polgári Nemzetbiztonsági Szolgálatok és az Országos Nyugdíjbiztosítási Főigazgatóság az e rendeletben foglalt szabályokat a Magyar Államkincstár elnökével kötött külön megállapodás alapján alkalmazzák. A Polgári Nemzetbiztonsági Szolgálatok, a Magyar Honvédség, a Honvédelmi Minisztérium és az Országos Nyugdíjbiztosítási Főigazgatóság és igazgatási szervei önálló illetményszámfejtő helyet működtetnek.”

#### 2. §

A Korm. rendelet 3. §-a (1) bekezdésének *b*) pontja helyébe a következő rendelkezés lép:

*[A központosított illetményszámfejtés egységes munkaügyi, ügyviteli, eljárási és információs rendszer. A külön jogszabályokban meghatározott ágazati szakmai sajátosságokat figyelembe véve magában foglalja]*

„*b*) a társadalombiztosítási kifizetőhelyi feladatok ellátását;”

#### 3. §

A Korm. rendelet 4. §-a helyébe a következő rendelkezés lép:

„4. § Központosított illetményszámfejtést látnak el (a továbbiakban: illetményszámfejtő hely):

*a*) általános hatáskörrel és illetékességgel a Magyar Államkincstár Regionális Igazgatóságai (a továbbiakban együtt: Igazgatóság) az államháztartás működési rendjéről szóló 217/1998. (XII. 30.) Korm. rendelet (a továbbiakban: Ámr.) 1. §-a (2) bekezdésének *a*)–*b*), *d*) és *l*) pontjai hatálya alá tartozó szervek számára,

*b*) az illetményszámfejtésüket önállóan ellátó önkormányzatok (a továbbiakban: önkormányzati illetményszámfejtő hely).”

#### 4. §

(1) A Korm. rendelet 7. §-ának (1) bekezdése helyébe a következő rendelkezés lép:

„(1) A központosított illetményszámfejtő hely feladatai:

*a*) a központosított illetményszámfejtési körbe tartozó juttatásokra vonatkozó alapbizonylatok alakai, tartalmi ellenőrzése, adatainak feldolgozása, számfejtése,

*b*) a nettó járandóságok, közterhek megállapítása, a létszám, bér, társadalombiztosítási, magán-nyugdíjpénztári, személyi jövedelemadóztatási és egyéb információszolgáltatási feladatok ellátása,

*c*) a számfejtési körbe tartozó intézmények az adózás rendjéről szóló 2003. évi XCII. törvény (a továbbiakban: Art.) 31. §-ának (2) bekezdése szerinti bevallásának, valamint az Art. 16. §-ának (4) bekezdése szerinti biztosítotti bejelentési kötelezettségének teljesítése,

*d*) a fizetési jegyzék elkészítése, a nettó járandóságok átutalásához szükséges adatállományok előállításának a munkavállalók bankszámlájára történő utaláshoz,

*e*) a személyi jövedelemadó megállapításával és elszámolásával kapcsolatos munkáltatói feladatok ellátása,

*f*) a központosított illetményszámfejtésre alapozott társadalombiztosítási kifizetőhelyi feladatok ellátása,

*g*) a számfejtett járandóságokról a könyvelési adatok feladása egységes adatformában az intézményi gazdálkodási-számviteli rendszer számára, nettó finanszírozás esetén a szükséges információk biztosítása,

*h*) a központi létszám- és bérgazdálkodási, valamint munkaügyi statisztikai információs rendszer működéséhez szükséges, ellenőrzött, személyes adatokat nem tartalmazó adatállományok átadása a Magyar Államkincstár számára,

*i*) külön megállapodás alapján a költségvetési szerv (2) bekezdés *b*) és *d*) pontjaiban meghatározott feladatainak ellátása.”

(2) A Korm. rendelet 7. §-a (2) bekezdésének *b*)–*d*) pontja helyébe a következő rendelkezés lép:

*[A költségvetési szerv feladatai]*

„*b*) számfejtő a nem rendszeres és külső személyi juttatásokat, és erről adatszolgáltatást teljesít az illetményszámfejtő hely felé,



c) továbbítja az illetményszámfejtő hely társadalombiztosítási kifizetőhelyi feladatai ellátásához szükséges iratokat és adatokat,

d) gondoskodik a nettó járandóságok és a levonások átutalásáról.”

(3) A Korm. rendelet 7. §-a a következő (3)–(4) bekezdéssel egészül ki:

„(3) A helyi önkormányzatok nettó finanszírozása körébe tartozó szervek a (2) bekezdés d) pontjában foglalt tevékenységüket külön jogszabályok szerint látják el.

(4) Az illetményszámfejtő hely a helyi önkormányzatok nettó finanszírozása körébe nem tartozó szervek vonatkozásában az (1) bekezdés f) pontjában meghatározott feladatát külön jogszabály szerint látja el.”

## 5. §

(1) Ez a rendelet a kihirdetését követő 3. napon lép hatályba.

(2) A Korm. rendelet 6/A. §-a (1) bekezdésében és (4) bekezdésének bevezető szövegében a „fejezet felügyeletét ellátó” szerv helyébe a „fejezetet irányító szerv”, (4) bekezdésének c) pontjában az „a felügyelete” szövegrész helyébe az „az irányítása” szöveg lép.

(3) E rendelet 1–4. §-a és a (2) bekezdés a hatálybalépését követő napon hatályát veszti.

## 6. §

(1) Azon központi költségvetési szervek – a Korm. rendelet 2. §-ának (2) bekezdésében megjelöltek kivételével –, melyek illetményszámfejtése a központosított illetményszámfejtő rendszerrel történik, de nem tartoznak a Magyar Államkincstár számfejtési körébe, a Korm. rendelet 4. §-a szerinti feladatellátásra 2010. január 1-jéig térnek át.

(2) Az Ámr. 1. §-a (2) bekezdésének a) és d) pontjai hatálya alá tartozó, a központosított illetmény-számfejtő rendszert e rendelet hatálybalépésének napján még nem alkalmazó központi költségvetési szerv esetében – a Korm. rendelet 2. §-ának (2) bekezdésében megjelöltek kivételével – a fejezetet irányító szerv vezetője és a Magyar Államkincstár elnöke megállapodásban rögzíti az illetmény-számfejtési feladatok Magyar Államkincstár részére történő átadásának időpontját és az ehhez szükséges feladatok ellátásának ütemezését. Ezeket a megállapodásokat 2009. június 30-áig kell megkötöni.

Gyurcsány Ferenc s. k.,  
miniszterelnök

## Az igazságügyi és rendészeti miniszter 10/2009. (IV. 17.) IRM r e n d e l e t e

a közalkalmazottak jogállásáról szóló  
1992. évi XXXIII. törvénynek az igazságügyi  
és rendészeti miniszter ágazati irányítása alá tartozó  
szerveknél történő végrehajtásáról

A közalkalmazottak jogállásáról szóló 1992. évi XXXIII. törvény (a továbbiakban: Kjt.) 85. §-a (4) bekezdésének a)–d) és f)–g) pontjában, (5) bekezdésének b)–c) pontjában kapott felhatalmazás alapján – a Kjt. 85. § (4) bekezdésének d) pontja alapján a szociális és munkaügyi miniszter feladat- és hatásköréről szóló 170/2006. (VII. 28.) Korm. rendelet 1. § a) pontjában meghatározott feladatkörében eljáró foglalkoztatáspolitikáért felelős miniszterrel és a pénzügyminiszter feladat- és hatásköréről szóló 169/2006. (VII. 28.) Korm. rendelet 1. § a) pontjában meghatározott feladatkörében eljáró államháztartásért felelős miniszterrel egyetértésben – az igazságügyi és rendészeti miniszter feladat- és hatásköréről szóló 164/2006. (VII. 28.) Korm. rendelet 1. §-ának e), g), h) és n) pontjában meghatározott feladatkörömben eljárva a következőket rendelem:

### A rendelet hatálya

#### 1. §

A rendelet hatálya az igazságügyi és rendészeti miniszter ágazati irányítása alá tartozó szervekre:

- a) a Rendőrség szerveire,
  - b) a Büntetés-végrehajtás Országos Parancsnokságára, a büntetés-végrehajtási intézetekre és intézményekre (a továbbiakban: büntetés-végrehajtási szerv),
  - c) a Rendvédelmi Szervek Védelmi Szolgálatára (RSZVSZ),
  - d) a Bevándorlási és Állampolgársági Hivatal befogadó állomására (BÁHBÁ),
  - e) a Bűnügyi Szakértői és Kutatóintézetre (BSZKI),
  - f) a Központi Gazdasági Főigazgatóságra (KGF),
  - g) a Nemzetközi Oktatási Központ (NOK),
  - h) az IRM Oktatási Főigazgatóságra (OF),
- valamint az e szerveknél foglalkoztatott közalkalmazottakra terjed ki.

(A Kjt. 20. §-ának (3) bekezdéséhez)

#### 2. §

(1) A rendelet hatálya alá tartozó munkáltatóknál a közalkalmazotti jogviszony létesítésének feltétele:

- a) a magyar nyelvtudás,
- b) a nemzetbiztonsági ellenőrzés alá tartozó munkakörök esetében a kizárólagos magyar állampolgárság.

(2) Az (1) bekezdés *b)* pontjában foglaltakon felül a büntetés-végrehajtási szervnél – a büfés, a felszolgáló, a szakács, a konyhalány, a gondnok és a takarító munkakörök kivételével –, valamint a BÁHBÁ-nál – a fizikai munkakörök kivételével – a közalkalmazotti jogviszony létesítésének feltétele valamennyi munkakörben a magyar állampolgárság.

(A Kjt. 22. és 54. §-ához)

### 3. §

(1) A Rendőrség szerveinél a gyakornoki idővel, valamint a munkaerő-kölcsönzéssel kapcsolatban a munkáltató alaptevékenysége ellátásával összefüggő munkakörnek – kizárólag a bűnügyi és a rendészeti szakterületen meglévő – csoportvezető, főelőadó, főrevizor, jogtanácsos, kiemelt főelőadó és revizor munkakörök minősülnek.

(2) Az (1) bekezdéstől eltérően – a (3)–(5) bekezdésben foglalt kivételével – a rendelet hatálya alá tartozó szerveknél a gyakornoki idővel, valamint a munkaerő-kölcsönzéssel kapcsolatban a munkáltató alaptevékenysége ellátásával összefüggő munkakörnek minősülnek a *1. mellékletben* meghatározott ügyintézői munkakörök.

(3) A büntetés-végrehajtási szervnél gyakornoki idővel, valamint a munkaerő-kölcsönzéssel kapcsolatban a munkáltató alaptevékenysége ellátásával összefüggő munkakörnek a *2. mellékletben* meghatározott munkakörök közül a jogtanácsos, a csoportvezető, az ellenőr, a főelőadó, a referens, a főreferens, a tanár, a főtanár és az osztályvezető-helyettes minősülnek.

(4) A BSZKI-nál a gyakornoki idővel, valamint a munkaerő-kölcsönzéssel kapcsolatban a munkáltató alaptevékenysége ellátásával összefüggő munkakörnek *3. mellékletben* meghatározott ügyintézői munkakörök minősülnek.

(5) A BÁHBÁ esetében a gyakornoki idővel, valamint a munkaerő-kölcsönzéssel kapcsolatban a munkáltató alaptevékenysége ellátásával összefüggő munkakörnek minősülnek a gondnoki, a szociális munkás, valamint a pénzügyi ügyintéző munkakörök.

(A Kjt. 23. §-ához)

### 4. §

(1) Magasabb vezető:

*a)* a Rendőrségnél: az igazgató, az igazgatóhelyettes, a főosztályvezető, a főosztályvezető-helyettes,

*b)* a büntetés-végrehajtási szervnél: a főosztályvezető-helyettes,

*c)* a KGF-nél: a főigazgató, a főigazgató-helyettes, a főszerkesztő, a főszerkesztő-helyettes,

*d)* a BÁHBÁ-nál: az igazgató,

*e)* a BSZKI-nál: a főigazgató, a főigazgató-helyettes,

*f)* az OF-nél: a főigazgató, a főosztályvezető, a főosztályvezető-helyettes.

(2) Vezető:

*a)* a Rendőrségnél: az osztályvezető, az osztályvezető-helyettes,

*b)* a büntetés-végrehajtási szervnél: az osztályvezető,

*c)* a KGF-nél: az osztályvezető, az osztályvezető-helyettes,

*d)* a BÁHBÁ-nál: a gazdasági osztályvezető,

*e)* a BSZKI-nál: az osztályvezető, az osztályvezető-helyettes,

*f)* az OF-nél: az osztályvezető.

(3) Önálló munkakörben (vezetői munkakörre szóló kinevezéssel) kell foglalkoztatni:

*a)* a magasabb vezetők közül:

*aa)* a Rendőrségnél: a főosztályvezetőt, az igazgatót,

*ab)* a büntetés-végrehajtási szervnél: a főosztályvezető-helyettes,

*ac)* BÁHBÁ-nál: az igazgatót,

*ad)* BSZKI-nál: a főigazgatót;

*b)* a vezetők közül:

*ba)* a Rendőrségnél: az osztályvezetőt,

*bb)* a büntetés-végrehajtási szervnél: az osztályvezetőt,

*bc)* BÁHBÁ-nál: a gazdasági osztályvezetőt,

*bd)* az OF-nél: az osztályvezetőt.

(4) Vezetői megbízás keretében látja el a vezetői feladatokat:

*a)* a magasabb vezetők közül:

*aa)* a Rendőrségnél: a főosztályvezető-helyettes, az igazgatóhelyettes,

*ab)* OF-nál: a főigazgató, a főosztályvezető, a főosztályvezető-helyettes,

*ac)* BSZKI-nál: a főigazgató-helyettes,

*ad)* KGF-nél: a főigazgató, a főigazgató-helyettes, a főszerkesztő, a főszerkesztő-helyettes;

*b)* a vezetők közül:

*ba)* a Rendőrségnél: az osztályvezető-helyettes,

*bb)* KGF-nél: az osztályvezető, osztályvezető-helyettes,

*bc)* BSZKI-nál az osztályvezető, osztályvezető-helyettes.

(5) A magasabb vezetői, vezetői (a továbbiakban együtt: vezetői) kinevezés, illetve megbízás feltétele a szakirányú felsőfokú végzettség és szakképzettség és legalább öt év szakmai gyakorlat. A BSZKI-nál történő vezetői kinevezés, megbízás esetén szakmai gyakorlatként a BSZKI tevékenységi körének megfelelő szakterületen eltöltött legalább öt éves igazságügyi szakértői gyakorlat.

(6) Ha a közalkalmazott az Országos Képzési Jegyzékben szereplő emelt szintű szakképesítéssel rendelkezik, besorolásakor, valamint a második és további szakképesítés figyelembevételével a felsőfokú szakképesítésekre vonatkozó rendelkezéseket kell alkalmazni.



(A Kjt. 61. § és 20/A. §-ához)

### 5. §

(1) A rendelet 1–3. melléklete tartalmazza a vezetői közalkalmazotti munkaköröket, vezetői megbízásokat, valamint a beosztotti közalkalmazotti munkaköröket, a munkakörökhöz kapcsolódó fizetési osztályokat, képesítési és más többletkövetelményeket, a vezetői pótlék mértékét, továbbá azokat a munkaköröket, melyekben nem kötelező pályázat kiírása.

(2) A munkakörök betöltéséhez szükséges iskolai végzettség, szakképesítés, szakképzettség (a továbbiakban együtt: képesítés) minden esetben szakirányú képesítést jelent.

(3) A munkaköri jegyzék és az állománytábla kizárólag e rendelet 1–3. melléklete szerinti munkaköri megnevezéseket tartalmazhat.

(A Kjt. 75. §-ához)

### 6. §

(1) A büntetés-végrehajtási szerveknél a közalkalmazott munkaköri feladat fokozott veszélyessége miatt illetménypótlékra jogosult, ha feladatait a HIV-pozitív fogvatartottak körletén látja el.

(2) A pótlék mértéke havi folyamatos munkavégzés esetén a pótlékalap 100%-a.

(3) A pótlék napi mértéke a (2) bekezdés szerinti pótlék egy munkanapra eső összege.

### 7. §

A rendőrség területi szerveinél, valamint az RSZVSZ-nél foglalkoztatott közalkalmazottak felett

1. melléklet a 10/2009. (IV. 17.) IRM rendelethez

## I.

**A) A Rendőrség szerveinél, a KGF-nél, az RSZVSZ-nél, a BÁHBÁ-nál, a NOK-nál, az OF-nél a közalkalmazottak által ellátható egyes beosztások, munkakörök megnevezése, fizetési osztálya, valamint a vezetői pótlék mértéke**

Munkakör megnevezése	Fizetési osztályok										Vezetői pótlék	
	A	B	C	D	E	F	G	H	I	J		
<i>Magasabb vezetői beosztások:</i>												
Igazgató (Rend.)						*	*	*	*	*		
Igazgatóhelyettes (Rend.)						*	*	*	*	*		250%
Főosztályvezető (Rend.)						*	*	*	*	*		

a munkáltatói jogkört a 4. mellékletben felsorolt vezetők gyakorolják.

### 8. §

(1) Ez a rendelet a kihirdetését követő 8. napon lép hatályba.

(2) A büntetés-végrehajtási szervnél e rendelet hatálybalépését megelőzően vezetői pótléokra jogosult jogtanácsos, belső ellenőr, energetikai vezető, főkönyvelő, környezetvédelmi vezető, lelkesz, munkavédelmi vezető, referens, tűzvédelmi vezető részére a rendelet hatálybalépését követően vezetői pótlék nem fizethető. A korábbi vezetői pótlék összegét az érintettek illetményébe be kell építeni.

(3) A munkakör betöltéséhez szükséges képesítési követelmény alól 1992. december 31. napja előtt adott mentesítés mindaddig érvényes, ameddig a közalkalmazottat változatlan munkakörben foglalkoztatják.

(4) A rendelet hatálybalépése előtt, a képesítési követelmények alól adott felmentés és mentesítés érvényességét a jelen rendelet hatálybalépése nem érinti.

(5) Hatályát veszti

a) a közalkalmazottak jogállásáról szóló 1992. évi XXXIII. törvénynek a belügyminiszter ágazati irányítása alá tartozó szerveknél történő végrehajtásáról szóló 62/1997. (XI. 7.) BM rendelet 1. §-ának (2)–(4) bekezdése, 2. §-ának (2) bekezdése, 2/A. §-a, 3–3/B. §-a, 9. §-ának (2) bekezdése 1. számú melléklete, 2. számú melléklete, 4. számú melléklete és 5. számú mellékletének 1–5. pontja,

b) a közalkalmazottak jogállásáról szóló 1992. évi XXXIII. törvénynek a büntetés-végrehajtás szerveinél történő végrehajtásáról szóló 7/1993. (III. 9.) IM rendelet.

*Dr. Draskovics Tibor* s. k.,  
igazságügyi és rendészeti miniszter

Munkakör megnevezése	Fizetési osztályok										Vezetői pótlék
	A	B	C	D	E	F	G	H	I	J	
Főosztályvezető (OF)						*	*	*	*	*	250%
Főosztályvezető-helyettes (Rend., OF)						*	*	*	*	*	225%
Igazgató (BÁHBÁ)						*	*	*	*	*	
Főigazgató (KGF, OF)						*	*	*	*	*	300%
Főigazgató-helyettes (KGF)						*	*	*	*	*	250%
Főszerkesztő						*	*	*	*	*	250%
Főszerkesztő-helyettes						*	*	*	*	*	200%
<i>Vezetői beosztások:</i>											
Osztályvezető (Rend., OF)						*	*	*	*	*	
Osztályvezető (KGF)						*	*	*	*	*	200%
Osztályvezető-helyettes (Rend., KGF)						*	*	*	*	*	150%
Gazdasági osztályvezető (BÁHBÁ)						*	*	*	*	*	
<i>Ügyintézői munkakörök</i>											
Állatorvos								*	*	*	
Anyagkönyvelő		*	*	*							
Bér- és társadalombiztosítási ügyintéző			*	*	*	*	*	*			
Csoportvezető					*	*	*	*	*		
Előadó		*	*	*							
Energetikus				*	*	*					
Főelőadó					*	*	*	*	*		
Főenergetikus					*	*					
Főkönyvelő					*	*	*	*	*		
Főmérnök						*	*	*	*		
Főpénztáros		*	*	*	*	*					
Főrevizor					*	*	*	*	*		
Gondnokságvezető		*	*	*	*	*					
Jogtanácsos									*		
Kiemelt főelőadó					*	*	*	*	*		
Könyvelő		*	*	*	*	*					
Mérnök (a szakterületre utaló megnevezéssel)						*	*	*	*		
Műszaki ellenőr					*	*	*	*	*		
Pénzügyi ügyintéző			*	*	*						
Pénztáros		*	*	*							
Revizor					*	*	*	*	*		
Olvasószerkesztő					*	*	*	*	*		
Oktatásszervező						*	*	*	*		
Segédhivatal-vezető		*	*	*							
Sokszorosító- és leíróiroda-vezető		*	*	*							
Statisztikai ügyintéző			*	*	*						
Számfejtő			*	*	*						
Számítástechnikai programozó				*	*	*					
Számítástechnikai szervező						*	*	*	*		
Számítógép-hálózat üzemeltető			*	*							
Számviteli ügyintéző			*	*	*						
Személyzeti-munkaügyi főelőadó					*	*	*	*	*		
Szerkesztő					*	*	*	*	*		
Szociális munkás						*	*	*	*		
Szoftverfejlesztő, informatikus						*	*	*	*		

Munkakör megnevezése	Fizetési osztályok										Vezetői pótlék
	A	B	C	D	E	F	G	H	I	J	
Tördelő és képszerkesztő								*	*		
Tördelő szerkesztő				*	*						
Tréner						*	*	*	*		
<i>Ügyviteli munkakörök</i>											
<i>A Rendőrség szerveinél, az RSZVSZ-nél, az OF-nél, a NOK-nál az ügyviteli munkakörök nem kötelezettek pályáztatásra</i>											
Adatrögzítő	*	*	*								
Anyagnyilvántartó		*	*	*							
Gyors- és gépiró		*	*	*							
Hírforgalmazó		*	*	*							
Nyilvántartó	*										
Operátor		*	*	*							
Segédelőadó		*	*	*							
Személyzeti-munkaügyi nyilvántartó		*	*	*							
Terminálkezelő		*	*	*							
Titkárnő		*	*	*							
Több munkafolyamatot ellátó ügyviteli alkalmazott		*	*	*							
Ügykezelésvezető		*	*	*							
Ügykezelő		*	*	*							
<i>Fizikai munkakörök</i>											
<i>A Rendőrség szerveinél, az OF-nél NOK-nál, a BÁHBÁ-nál a fizikai munkakörök nem kötelezettek pályáztatásra</i>											
Autófényező		*	*	*							
Autószerelő		*	*	*							
Autóvillamossági-szerelő		*	*	*							
Asztalos		*	*	*							
Állatgondozó	*										
Beosztott szakács		*	*	*							
Beszerző		*	*	*							
Betanított munkás	*										
Burkoló		*	*	*							
Büfés		*	*	*							
Büfévezető		*	*	*							
Cukrász		*	*	*							
Csomagolási szakmunkás		*	*	*							
Eligazító	*										
Erőműkezelő		*	*	*							
Esztergályos		*	*	*							
Éjjeliőr	*										
Étteremvezető		*	*	*							
Fegyveres biztonsági őr	*	*	*	*							
Felszolgáló		*	*	*							
Festő-mázoló		*	*	*							
Fényképész	*	*	*	*							
Fodrász		*	*	*							
Fűtésszerelő		*	*	*							

Munkakör megnevezése	Fizetési osztályok										Vezetői pótlék
	A	B	C	D	E	F	G	H	I	J	
Garázmester		*	*	*							
Gazdaasszony	*	*	*								
Gazdaságvezető (főkertész)		*	*	*							
Gépjárművezető		*	*	*							
Gépkezelő		*	*	*							
Gondnok	*	*	*	*							
Helikopter-főszerelő					*	*	*				
Helikopterszerelő				*							
Híradástechnikai szerelő			*	*							
Indító	*	*	*	*							
Kapus, portás	*										
Karosszéria-lakatos		*	*	*							
Kazánfűtő		*	*	*							
Kárpitos		*	*	*							
Kertész		*	*	*							
Készültségi ügyeletes		*	*	*							
Kézbesítő	*										
Kocsimosó	*										
Konyhalány, mosogató	*										
Konyhamészáros		*	*	*							
Konyhafőnök, konyhavezető		*	*	*							
Kőműves		*	*	*							
Laboráns				*							
Lakatos		*	*	*							
Liftkezelő	*										
Mosodavezető		*	*	*							
Műhelyvezető		*	*	*							
Műszerész		*	*	*							
Őnálló szakács		*	*	*							
Raktárkezelő		*	*	*							
Raktáros		*	*	*							
Raktárvezető		*	*	*	*	*					
Részlegvezető		*	*	*							
Részlegvezető szakács		*	*	*							
Segéd munkás	*										
Sokszorosító	*		*								
Szabó		*	*	*							
Szállítómunkás	*										
Szobalány	*										
Takarító	*										
Technikus				*	*	*					
Telefonközpont-kezelő	*										
Úszómester	*										
Vezetőtechnikus				*	*	*					
Villanyszerelő		*	*	*							
Vízijármű-szerelő		*	*	*							
Vízvezeték-szerelő		*	*	*							



**B) A melléklet A. része szerinti munkáltatóknál közalkalmazottak által ellátható egyes beosztások, munkakörök képesítési követelménye**

1. Az „A”, „B”, „C”, „D”, „E”, „G”, „I” közalkalmazotti fizetési osztályokba tartozó munkaköröknél a szakképzésről szóló 1993. évi LXXVI. törvény előírásainak megfelelő, az Országos Képzési Jegyzékről szóló 37/2003. (XII. 27.) OM rendeletben (OKJ) szereplő vagy az ott megjelölt szakképesítésekkel egyenértékű – ha jogszabály másként nem rendelkezik –, a szakképesítés megszerzésének időpontjában államilag elismert szakképesítések fogadhatók el.

2. Az „E” közalkalmazotti fizetési osztályba tartozó munkaköröknél az OKJ-ben szereplő szakképesítések mellett különösen az alábbi felsőfokú, illetve emeltszintű szakvizsgák is elfogadhatók:

adóügyi szakvizsga,  
felsőfokú államháztartási,  
felsőfokú energetikus,  
felsőfokú iparjogvédelmi,  
felsőfokú munkaügyi,  
felsőfokú munkavédelmi,  
felsőfokú raktározási szaktanfolyam,  
felsőfokú személyzeti,  
felsőfokú társadalombiztosítási,  
folyamatszervezői,  
képesített fővállalkozói,  
mérlegképes könyvelői,  
közép- és felsőfokú tervezési és beruházási,  
okleveles árszakértői,  
okleveles ügyvitelszervező,  
programtervezői,  
rendszertervezői,  
szabványkiadvány-szerkesztői,  
szabványosítási vezetői,  
számítógép-műszaki,  
számítógép-programozó,  
ügyvitelképzés-szervező.

3. A „B”, „C” és „D” közalkalmazotti fizetési osztályba tartozó munkaköröknél az OKJ-ben szereplő szakképesítések mellett különösen az alábbi középfokúnak minősülő szakvizsgák fogadhatók el:

alapfokú statisztikai,  
alapfokú tervezési és beruházási,  
képesített könyvelő,  
középfokú iparjogvédelmi,  
középfokú munkaügyi,  
középfokú munkavédelmi,  
középfokú műszaki ellenőri,  
középfokú személyzeti,  
szabványszerkesztői,  
középfokú szociálpolitikai,  
társadalombiztosítási ügyintézői,  
ügyvitelszervezői szakvizsga.

4. Azokban az „F” és „H” közalkalmazotti fizetési osztályba tartozó vezetői beosztásokban, munkakörökben, amelyekben többféle oktatási intézmény is biztosítja a szakirányú végzettséget:

a) a jogi szakismereteket igénylő, igazgatási és jogi feladatokkal járó, valamint szervezési és titkársági feladatokat el látó vezetői beosztásokban, munkakörökben:

– egyetemi szintű jogász vagy közgazdasági felsőoktatásban szerzett szakirányú felsőfokú végzettség,  
– főiskolai szintű államigazgatási vagy rendvédelmi felsőoktatásban szerzett szakirányú felsőfokú végzettség;

b) közgazdasági, pénzügyi, számviteli vezetői beosztásokban, munkakörökben:

– egyetemi vagy főiskolai szintű közgazdasági felsőoktatásban szerzett szakirányú felsőfokú végzettség;

c) műszaki munkakörökben:  
 – egyetemi vagy főiskolai szintű műszaki felsőoktatásban (a megfelelő szakképesítést biztosító karon),  
 – katonai felsőoktatási intézményben fegyvertechnikusi, híradó, vegyvédelmi, műszaki vagy gépjármű-üzemeltetési tagozaton szerzett szakképzettség.

#### 5. A BÁHBA-n:

Az „F” és „H” közalkalmazotti fizetési osztályba tartozó vezetői beosztásokban, munkakörökben:

a) a jogi szakismereteket igénylő, igazgatási és jogi feladatokkal járó, valamint szervezési és titkársági feladatokat ellátó vezetői beosztásokban, munkakörökben:

- egyetemi szintű jogász vagy közgazdasági felsőoktatásban szerzett szakképzettség,
- egyetemi vagy főiskolai szintű pedagógus, szociális munkás, hittudományi, bölcsészettudományi vagy műszaki felsőoktatásban szerzett szakképzettség,
- főiskolai szintű államigazgatási és szociális igazgatási, vagy rendvédelmi felsőoktatásban szerzett szakképzettség, katonai felsőoktatási intézményben (jogelőd intézményben) szerzett szakképzettség,

b) közgazdasági, pénzügyi, számviteli vezetői beosztásokban, munkakörökben:

- egyetemi vagy főiskolai szintű közgazdasági felsőoktatásban szerzett szakképzettség.

6. Ha a rendelet nem tartalmazza a munkáltató által alkalmazni kívánt munkakörre vonatkozóan a megfelelő munkaköri megnevezést, akkor a munkakör ellátására alkalmazni kívánt közalkalmazottat a hasonló munkaköri feladatokat igénylő, a rendeletben szereplő munkakörbe kell besorolni.

#### 2. melléklet a 10/2009. (IV. 17.) IRM rendelethez

### A büntetés-végrehajtási szervezetenél közalkalmazottak által ellátható egyes beosztások, munkakörök megnevezése, fizetési osztálya

#### A) Általános munkaköri megnevezések

Munkakör megnevezése	Fizetési osztály										Vezetői pótlék % <sup>a</sup>	További büntetés-végrehajtási képesítési követelmény		
	A	B	C	D	E	F	G	H	I	J		alap-fokú	közép-fokú	felső-fokú
<i>Vezető beosztások:</i>														
<i>Pályázatra kötelezett</i>														
Osztályvezető*						*	*	*	*					*
Főosztályvezető-helyettes						*	*	*	*					*
<i>Beosztotti munkakörök:</i>														
<i>Pályázatra kötelezett</i>														
Csoportvezető*						*	*	*	*					*
<i>Pályázatra nem kötelezett</i>														
Belső ellenőr						*	*	*	*					*
Beszerző		*	*											
Bűfés		*												
Energetikai vezető						*	*	*	*					*
Ellenőr						*	*	*	*					*
Előadó			*	*								*		
Előadó (gyors- és gépiró)			*	*										
Felhasználó		*	*	*										
Fotóriporter			*	*								*		
Főelőadó						*	*	*	*					*
Főkönyvelő						*	*	*	*					*
Főreferens						*	*	*	*					*
Referens						*	*	*	*					*

Munkakör megnevezése	Fizetési osztály										Vezetői pótlék %-a	További büntetés-végrehajtási képesítési követelmény		
	A	B	C	D	E	F	G	H	I	J		alap-fokú	közép-fokú	felső-fokú
Főszakács			*	*										
Főtanár						*	*	*	*	*				*
Garázmester		*	*	*								*		
Gondnok		*	*	*										
Gépjárműműhely-vezető			*	*	*							*		
Gépjárműszerelő		*	*	*	*							*		
Jogtanácsos									*	*				*
Kazánházvezető			*	*								*		
Kazánkezelő		*										*		
Konyhalány	*													
Környezetvédelmi vezető						*	*	*	*					*
Lelkész						*	*	*	*	*				*
Munkavédelmi vezető						*	*	*	*					*
Műszerész			*	*								*		
Oktatásszervező						*	*	*	*					*
Osztályvezető-helyettes*						*	*	*	*					*
Szaktanácsos		*	*	*								*		
Szakács		*	*	*								*		
Szerkesztő, olvasószerkesztő						*	*							*
Takarító	*													
Tanár						*	*	*						*
Tanfolyamszervező						*	*	*						*
Technikus			*	*	*							*		
Telefonközpont-kezelő	*	*	*											
Tűzvédelmi vezető						*	*	*	*					*
Újságíró					*	*	*							*
Ügykezelő			*	*										
Vezető technikus				*	*							*		

\* Azon munkakörök, melyek nem tartoznak a 19/2008. (IX. 18.) IRM rendeletben meghatározott szolgálati tevékenységek közé.

### 3. melléklet a 10/2009. (IV. 17.) IRM rendelethez

#### A) A BSZKI-nál közalkalmazottak által ellátható egyes beosztások, munkakörök megnevezése, fizetési osztálya, valamint a vezetői pótlék mértéke

Munkakör megnevezése	Fizetési osztályok										Vezetői pótlék	
	A	B	C	D	E	F	G	H	I	J		
<i>Magasabb vezetői beosztások:</i>												
Főigazgató									*	*	*	
Főigazgató-helyettes									*	*	*	250%
<i>Vezetői beosztások:</i>												
Osztályvezető							*	*	*	*	*	200%
Osztályvezető-helyettes							*	*	*	*	*	150%
<i>Ügyintézői munkakörök:</i>												
Pályáztatásra kötelezett												

Munkakör megnevezése	Fizetési osztályok										Vezetői pótlék
	A	B	C	D	E	F	G	H	I	J	
Csoportvezető					*	*	*	*	*	*	
Daktiloszkópus előadó				*	*						
Előadó		*	*	*							
Főelőadó					*	*	*	*	*		
Segédhivatal-vezető		*	*	*							
Számítástechnikai programozó				*	*	*					
Számítógép-hálózat üzemeltető			*	*							
Személyzeti-munkaügyi főelőadó					*	*	*	*	*		
Szoftverfejlesztő, informatikus						*	*	*	*		
<i>Pályáztatásra nem kötelezett</i>											
Szakértő					*	*	*	*	*	*	
<i>Ügyviteli munkakörök:</i>											
Adatrögzítő	*	*	*								
Gyors- és gépiró		*	*	*							
Operátor		*	*	*							
Titkárnő		*	*	*							
Több munkafolyamatot ellátó ügyviteli alkalmazott		*	*	*							
Ügykezelő		*	*	*							
<i>Fizikai munkakörök:</i>											
Asszisztens				*	*	*					
Szakasszisztens				*	*	*					
Fényképész	*	*	*	*							
Gépjárművezető		*	*	*							
Gépkezelő		*	*	*							
Kiemelt főelőadó					*	*	*	*	*		
Technikus				*	*	*					
Vezetőtechnikus				*	*	*					

### B) A BSZKI-nál közalkalmazottak által ellátható egyes beosztások, munkakörök képesítési követelménye

1. Az „A”, „B”, „C”, „D”, „E”, „G”, „I” közalkalmazotti fizetési osztályokba tartozó munkaköröknél a szakképzésről szóló 1993. évi LXXVI. törvény előírásainak megfelelő, az Országos Képzési Jegyzékről szóló 37/2003. (XII. 27.) OM rendeletben (OKJ) szereplő vagy az ott megjelölt szakképesítésekkel egyenértékű – ha jogszabály másként nem rendelkezik –, a szakképesítés megszerzésének időpontjában államilag elismert szakképesítések fogadhatók el.

2. Az „E” közalkalmazotti fizetési osztályba tartozó munkaköröknél az OKJ-ben szereplő szakképesítések mellett különösen az alábbi szakvizsgák is elfogadhatók:

- adóügyi szakvizsga,
- felsőfokú államháztartási,
- felsőfokú energetikus,
- felsőfokú iparjogvédelmi,
- felsőfokú munkaügyi,
- felsőfokú munkavédelmi,
- felsőfokú raktározási szaktanfolyam,
- felsőfokú személyzeti,
- felsőfokú társadalombiztosítási,
- folyamatszervezői,
- képesített fővállalkozói,



közép- és felsőfokú tervezési és beruházási,  
okleveles árszakértői,  
okleveles ügyvitelszervező,  
programtervezői,  
rendszertervezői,  
szabványkiadvány-szerkesztői,  
szabványosítási vezetői,  
számítógép-műszaki,  
számítógép-programozó,  
ügyvitelgépítés-szervező.

3. A „B”, „C” és „D” közalkalmazotti fizetési osztályba tartozó munkakörökben az OKJ-ben szereplő szakképesítések mellett különösen az alábbi középfokúnak minősülő szakvizsgák fogadhatók el:

alapfokú statisztikai,  
alapfokú tervezési és beruházási,  
képesített könyvelő,  
középfokú iparjogvédelmi,  
középfokú munkaügyi,  
középfokú műszaki ellenőri,  
középfokú személyzeti,  
szabványszerkesztői,  
középfokú szociálpolitikai,  
társadalombiztosítási ügyintézői,  
ügyvitelszervezői szakvizsga.

4. Azokban az „F” és „H” közalkalmazotti fizetési osztályba tartozó vezetői beosztásokban, munkakörökben, amelyekben többféle oktatási intézmény is biztosítja a szakirányú végzettséget:

a) a jogi szakismereteket igénylő, igazgatási és jogi feladatokkal járó, valamint szervezési és titkársági feladatokat ellátó vezetői beosztásokban, munkakörökben:

- egyetemi szintű jogász vagy közgazdasági felsőoktatásban szerzett szakirányú felsőfokú végzettség,
- főiskolai szintű államigazgatási vagy rendvédelmi felsőoktatásban szerzett szakirányú felsőfokú végzettség;

b) közgazdasági, pénzügyi, számviteli vezetői beosztásokban, munkakörökben:

- egyetemi vagy főiskolai szintű közgazdasági felsőoktatásban szerzett szakirányú felsőfokú végzettség;

c) műszaki munkakörökben:

- egyetemi vagy főiskolai szintű műszaki felsőoktatásban (a megfelelő szakképesítést biztosító karon),
- katonai felsőoktatási intézményben fegyvertechnikusi, híradó, vegyvédelmi, műszaki vagy gépjármű-üzemeltetési

tagozaton

szerzett szakképzettség.

5. Ha e rendelet nem tartalmazza a munkáltató által alkalmazni kívánt munkakörre vonatkozóan a megfelelő munkaköri megnevezést, akkor a munkakör ellátására alkalmazni kívánt közalkalmazottat a hasonló munkaköri feladatokat igénylő, a rendeletben szereplő munkakörbe kell besorolni.

#### 4. melléklet a 10/2009. (IV. 17.) IRM rendelethez

A rendőrség területi szerveinél, valamint az RSZVSSZ-nél foglalkoztatott közalkalmazottak feletti munkáltatói jogkör gyakorlók:

1. Nemzeti Nyomozó Iroda igazgatója
2. Készenléti Rendőrség parancsnoka
3. Repülőtéri Rendőr Igazgatóság igazgatója
4. Köztársasági Őrezred parancsnoka
5. Budapesti és megyei rendőrfőkapitány
6. Rendvédelmi Szervek Védelmi Szolgálat vezetője.

**A pénzügyminiszter és a szociális  
és munkaügyi miniszter  
7/2009. (IV. 11.) PM–SZMM  
eg y ü t t e s r e n d e l e t e**

**a pályakezdő fiatalok, az ötven év feletti  
munkanélküliek, valamint a gyermek gondozását,  
illetve családtag ápolását követően munkát  
keresők foglalkoztatásának elősegítéséről,  
továbbá az ösztöndíjas foglalkoztatásról szóló  
2004. évi CXXIII. törvény 8. §-ában meghatározott  
járulékkedvezmények érvényesítésének  
és ellenőrzésének részletes feltételeiről és szabályairól**

A pályakezdő fiatalok, az ötven év feletti munkanélküliek, valamint a gyermek gondozását, illetve családtag ápolását követően munkát keresők foglalkoztatásának elősegítéséről, továbbá az ösztöndíjas foglalkoztatásról szóló 2004. évi CXXIII. törvény 17. §-ának (4) bekezdésében foglalt felhatalmazás alapján a pénzügyminiszter feladat- és hatásköréről szóló 169/2006. (VII. 28.) Korm. rendelet 1. §-ának *d*) és *e*) pontjában, valamint a szociális és munkaügyi miniszter feladat- és hatásköréről szóló 170/2006. (VII. 28.) Korm. rendelet 1. §-ának *a*) pontjában foglalt feladatkörökben eljárva a következőket rendeljük el:

**1. §**

E rendelet hatálya kiterjed:

- a*) a foglalkoztatás elősegítéséről és a munkanélküliek ellátásáról szóló 1991. évi IV. törvény hatálya alá tartozó munkaadóra (a továbbiakban: munkaadó),
- b*) arra a START EXTRA kártyával rendelkező, rendelkezésre állási támogatásra jogosult álláskeresőre, akinek a foglalkoztatására a pályakezdő fiatalok, az ötven év feletti munkanélküliek, valamint a gyermek gondozását, illetve családtag ápolását követően munkát keresők foglalkoztatásának elősegítéséről, továbbá az ösztöndíjas foglalkoztatásról szóló 2004. évi CXXIII. törvény (a továbbiakban: Pftv.) 8. §-ában meghatározott feltételekkel kerül sor (a továbbiakban: munkavállaló),
- c*) a Foglalkoztatási és Szociális Hivatalra,
- d*) a regionális munkaügyi központokra (a továbbiakban: munkaügyi központ),
- e*) az Adó- és Pénzügyi Ellenőrzési Hivatalra (a továbbiakban: állami adóhatóság),
- f*) a Szociális és Munkaügyi Minisztériumra, mint a Munkaerőpiaci Alap kezelő szervezetére,
- g*) az Országos Nyugdíjbiztosítási Főigazgatóságra, mint a Nyugdíjbiztosítási Alap kezelő szervezetére, továbbá
- h*) az Országos Egészségbiztosítási Pénztárra, mint az Egészségbiztosítási Alap kezelő szervezetére.

**2. §**

(1) A Pftv. 8. §-ában meghatározott foglalkoztatási kedvezmény igénybevételéhez a munkaügyi központ a munkaadóval a foglalkoztatásról megállapodást köt, amely tartalmazza:

- a*) munkavállalónként
  - aa*) a hároméves foglalkoztatási kötelezettséget, annak kezdő és befejező időpontját,
  - ab*) a munkavállalók munkaidejét, valamint annak arányát a munkavállalóra vonatkozó teljes munkaidőhöz viszonyítva,
  - ac*) a munkavállalók munkabérének összegét;
  - b*) munkavállalónként a START EXTRA kártya érvényességi idejét;
  - c*) a megállapodás – ha több megállapodás kötésére kerül sor, az első megállapodás – megkötését megelőző 12 hónapos időszak – ha a munkaadó ennél rövidebb ideje működik, a működésének teljes időszaka – alapulvételével a munkaadó átlagos statisztikai állományi létszámát;
  - d*) munkavállalónként a munkaadót megillető kedvezmény hároméves időtartamának kezdő és befejező időpontját;
  - e*) a munkaadó kötelezettségvállalását a Pftv. 8. § (1) bekezdésének *c*) pontjában foglaltakra;
  - f*) a munkaadó Pftv. 8. § (1) bekezdésének *b*) pontjában foglalt kötelezettségét;
  - g*) a megállapodás betartása ellenőrzésének módját, megszegésének a 3. § (1)–(3) bekezdésében meghatározott jogkövetkezményeit.

(2) A megállapodás megkötése előtt a munkaügyi központ

- a*) ellenőrzi, hogy
  - aa*) a munkavállaló a START EXTRA kártya kiváltását megelőzően rendelkezésre állási támogatásra jogosult álláskereső volt-e,
  - ab*) a munkavállaló lakóhelye a külön jogszabályban meghatározott, gazdasági, infrastrukturális, társadalmi, szociális foglalkoztatási szempontból legkedvezőtlenebb helyzetű kistérségben vagy településen található-e,
  - ac*) a munkaadó a foglalkoztatással növeli-e az éves statisztikai állományi létszámát, valamint
  - b*) a Foglalkoztatási és Szociális Adatbázis adatai alapján ellenőrzi az *aa*) alpont szerinti körülmény fennállását.

**3. §**

(1) A munkaügyi központ a foglalkoztatási kötelezettség megtartását ellenőrzi. Ha megállapítja, hogy a munkaadó a kötelezettséget nem teljesítette, erről haladéktalanul értesíti a munkaadó adóügyében illetékes állami adóhatóságot.

(2) Az állami adóhatóság a járulékkedvezmény ellenőrzése, a jogosulatlanul igénybe vett kedvezmény visszakö-

vetelése, továbbá a visszakövetelt összeg jogosult részére történő átadása során az adózás rendjéről szóló 2003. évi XCII. törvény szabályai szerint jár el.

(3) Az állami adóhatóság az adott negyedévben lezárult ellenőrzések eredményeként a negyedévet követő hónap 20-áig értesíti az Egészségbiztosítási Alap, a Nyugdíjbiztosítási Alap, valamint a Munkaerőpiaci Alap kezelőjét a jogosulatlanul igénybevett járulékkedvezmények összegéről a foglalkoztatás éve szerint adónemenkénti bontásban az érintett munkavállalók létszámának és a jogosultsági hónapok számának egyidejű közlésével.

(4) A (3) bekezdésben meghatározott értesítés alapján a jogosulatlanul igénybevett és a Pftv. 8. §-ának (7) bekezdése alapján korábban megtérített járulékkedvezményből a

a) a nyugdíjbiztosítási járulékkedvezményt a Nyugdíjbiztosítási Alap,

b) az egészségbiztosítási járulékkedvezményt és a tétel-egészségügyi hozzájárulás járulékkedvezményét az Egészségbiztosítási Alap,

az értesítést követő hónap utolsó napjáig átutalja a Munkaerőpiaci Alap 10032000-01857025-00000000 számú számlájára.

#### 4. §

A munkaügyi központnak a járulékkedvezmény feltételeinek és a foglalkoztatási kötelezettség megtartásának ellenőrzésére vonatkozó eljárására a közigazgatási hatósági eljárás és szolgáltatás általános szabályairól szóló 2004. évi CXL. törvényben foglaltakat kell alkalmazni.

#### 5. §

(1) A munkaügyi központ az általa kötött foglalkoztatási megállapodásokban foglaltak alapján a kedvezményel érintett

a) munkavállalók számáról nem és kor szerinti megoszlás szerint,

b) a munkaadók számáról éves átlagos statisztikai állományi létszám feltüntetésével havonta adatot szolgáltat a Foglalkoztatási és Szociális Hivatal részére.

(2) Az adatokat a Foglalkoztatási és Szociális Hivatal negyedévenként, havonkénti és területi bontásban összegsíti, és a negyedévet követő hónap utolsó napjáig megküldi a Szociális és Munkaügyi Minisztérium részére.

#### 6. §

Ez a rendelet a kihirdetést követő 5. napon lép hatályba.

Dr. Veres János s. k.,  
pénzügyminiszter

Szűcs Erika s. k.,  
szociális és munkaügyi miniszter

## A pénzügyminiszter 8/2009. (IV. 11.) PM rendelete

### a START-kártya felhasználásának, a járulékkedvezmény érvényesítésének, továbbá elszámolásának részletes szabályairól szóló 31/2005. (IX. 29.) PM rendelet módosításáról

A pénzügyminiszter feladat- és hatásköréről szóló 169/2006. (VII. 28.) Korm. rendelet 1. § *d)–e)* pontjaiban foglalt feladatkörben eljárva, a pályakezdő fiatalok, az ötven év feletti munkanélküliek, valamint a gyermek gondozását, illetve a családtag ápolását követően munkát keresők foglalkoztatásának elősegítéséről, továbbá az ösztöndíjas foglalkoztatásról szóló 2004. évi CXXIII. törvény 17. §-a (2) bekezdésének *a)* és *b)* pontjaiban foglalt felhatalmazás alapján – a szociális és munkaügyi miniszter feladat- és hatásköréről szóló 170/2006. (VII. 28.) Korm. rendelet 1. §-ának *a)* pontjában foglalt feladatkörében eljáró miniszterrel egyetértésben – a következőket rendelem el:

#### 1. §

(1) A START-kártya felhasználásának, a járulékkedvezmény érvényesítésének, továbbá elszámolásának részletes szabályairól szóló 31/2005. (IX. 29.) PM rendelet (a továbbiakban: PM rendelet) 1. számú mellékletének helyébe a jelen rendelet 1. számú melléklete lép.

(2) A PM rendelet 2. számú mellékletének helyébe a jelen rendelet 2. számú melléklete lép.

#### 2. §

(1) Ez a rendelet kihirdetést követő 5. napon lép hatályba.

(2) Ez a rendelet a hatálybalépését követő napon hatályát veszti.

Dr. Veres János s. k.,  
pénzügyminiszter

1. számú melléklet  
a 8/2009. (IV. 11.) PM rendelethez

A rendelet 7. §-ának (1) bekezdése alapján az adatszolgáltatást a következő tartalommal és határidők szerint kell teljesíteni:

1. Összesen hány munkavállaló foglalkoztatása történt Start Programhoz kapcsolódó kártya kedvezmény igénybevételével (göngyöltett adatok):

Ebből:

a) START-kártyával foglalkoztatottak esetén

– hány munkavállaló foglalkoztatása történt 15 százalékos mértékű közteher (járulék) érvényesítésével,



– hány munkavállaló foglalkoztatása történt 25 százalékos mértékű közteher (járulék) érvényesítésével.

b) START PLUSZ kártyával foglalkoztatottak esetén  
– hány munkavállaló foglalkoztatása történt 15 százalékos mértékű közteher (járulék) érvényesítésével,

– hány munkavállaló foglalkoztatása történt 25 százalékos mértékű közteher (járulék) érvényesítésével.

c) START EXTRA kártyával foglalkoztatottak esetén  
– hány munkavállaló foglalkoztatása történt nulla százalékos mértékű közteher (járulék) érvényesítésével,

= ebből hány munkavállaló foglalkoztatása történt a Pftv. 8. §-ának (1) bekezdésében meghatározott feltételeknek megfelelő többlet-járulékkezdvezmény érvényesítésével a foglalkoztatás éve szerinti bontásban,

– hány munkavállaló foglalkoztatása történt 15 százalékos mértékű közteher (járulék) érvényesítésével.

Adatszolgáltatás határideje:

– a tárgyhónapról a bevallás benyújtására előírt hónapot követő második hónap utolsó napja.

2. Az összes Start Programhoz kapcsolódó kártya kedvezmény igénybevételével foglalkoztatott közül hány fő foglalkoztatása történt költségvetési szervnél (göngyölített adatok):

Ebből:

a) START-kártyával foglalkoztatottak esetén  
– hány munkavállaló foglalkoztatása történt 15 százalékos mértékű közteher (járulék) érvényesítésével,  
– hány munkavállaló foglalkoztatása történt 25 százalékos mértékű közteher (járulék) érvényesítésével.

b) START PLUSZ kártyával foglalkoztatottak esetén  
– hány munkavállaló foglalkoztatása történt 15 százalékos mértékű közteher (járulék) érvényesítésével,  
– hány munkavállaló foglalkoztatása történt 25 százalékos mértékű közteher (járulék) érvényesítésével.

c) START EXTRA kártyával foglalkoztatottak esetén  
– hány munkavállaló foglalkoztatása történt nulla százalékos mértékű közteher (járulék) érvényesítésével,

= ebből hány munkavállaló foglalkoztatása történt a Pftv. 8. §-ának (1) bekezdésében meghatározott feltételeknek megfelelő többlet-járulékkezdvezmény érvényesítésével a foglalkoztatás éve szerinti bontásban,

– hány munkavállaló foglalkoztatása történt 15 százalékos mértékű közteher (járulék) érvényesítésével.

Adatszolgáltatás határideje:

– a tárgyhónapról a bevallás benyújtására előírt hónapot követő második hónap utolsó napja.

3. Az összes Start Programhoz kapcsolódó kártya kedvezmény igénybevételével foglalkoztatott közül hány fő foglalkoztatása történt nem költségvetési szervnél (göngyölített adatok):

Ebből:

a) START-kártyával foglalkoztatottak esetén

– hány munkavállaló foglalkoztatása történt 15 százalékos mértékű közteher (járulék) érvényesítésével,

– hány munkavállaló foglalkoztatása történt 25 százalékos mértékű közteher (járulék) érvényesítésével.

b) START PLUSZ kártyával foglalkoztatottak esetén  
– hány munkavállaló foglalkoztatása történt 15 százalékos mértékű közteher (járulék) érvényesítésével,

– hány munkavállaló foglalkoztatása történt 25 százalékos mértékű közteher (járulék) érvényesítésével.

c) START EXTRA kártyával foglalkoztatottak esetén  
– hány munkavállaló foglalkoztatása történt nulla százalékos mértékű közteher (járulék) érvényesítésével,

= ebből hány munkavállaló foglalkoztatása történt a Pftv. 8. §-ának (1) bekezdésében meghatározott feltételeknek megfelelő többlet-járulékkezdvezmény érvényesítésével a foglalkoztatás éve szerinti bontásban,

– hány munkavállaló foglalkoztatása történt 15 százalékos mértékű közteher (járulék) érvényesítésével.

Adatszolgáltatás határideje:

– a tárgyhónapról a bevallás benyújtására előírt hónapot követő második hónap utolsó napja.

4. Igényelt START-kártyák, START PLUSZ kártyák és START EXTRA kártyák darabszáma (göngyölített adatok):

Ebből START-kártya esetén: mennyi a felsőfokú végzettséggel rendelkező igénylők száma.

Adatszolgáltatás határideje: a tárgyhónapot követő hó 15-éig.

5. Elutasított START-kártya, START PLUSZ kártya és START EXTRA kártya igénylések darabszáma (göngyölített adatok):

Ebből START-kártya esetén: mennyi a felsőfokú végzettséggel rendelkezők száma.

Adatszolgáltatás határideje: a tárgyhónapot követő hó 15-éig.

6. Kiadott START-kártyák, START PLUSZ kártyák és START EXTRA kártyák darabszáma (göngyölített adatok):

Ebből START-kártya esetén: hány darab kártya került kiadásra a felsőfokú végzettséggel rendelkező személyek részére, továbbá

a) a tárgyhónap utolsó napján érvényes START-kártyák, START PLUSZ kártyák és START EXTRA kártyák darabszáma

Ebből: mennyi a felsőfokú végzettséggel rendelkező személyek érvényes START-kártyáinak darabszáma, továbbá

b) a tárgyhónap utolsó napjáig lejárt START-kártyák, START PLUSZ kártyák és START EXTRA kártyák darabszáma.



Ebből: hány darab START-kártya került kiadásra a felőfokú végzettséggel rendelkező személyek részére.

c) azon START EXTRA kártyák darabszáma, amelyek a tárgy hónap utolsó napjáig lejártak, és amelyek után a Pftv. 8. §-a szerinti foglalkoztatás esetén járulékkedvezményt vettek igénybe.

Adatszolgáltatás határideje: a tárgy hónapot követő hó 15-éig.

7. A START PLUSZ és START EXTRA kártyákkal foglalkoztatottak a kártya érvényességi időtartamán belül a biztosítási időszakban töltött napok száma (göngyöltett adatok).

Adatszolgáltatás határideje: a tárgy hónapot követő második hó 15-éig.

8. START-kártyával, START PLUSZ kártyával, START EXTRA kártyával történt, büntetőeljárást maga után vonó visszaélések száma, a visszaélés formájának rövid leírása:

Adatszolgáltatás: a tárgy hónapot követő második hó 15-éig.

9. Az adatszolgáltatást az állami adóhatóság – a 8. pontban foglalt adatok kivételével – elektronikus úton teljesíti.

2. számú melléklet  
a 8/2009. (IV. 11.) PM rendelethez

A rendelet 7. §-ának (2) bekezdése alapján az adatszolgáltatást – kártyatípusonkénti bontásban [ebben az esetben külön kártyatípusnak tekintendő a Pftv. 8. § (1) bekezdésében meghatározott feltételeknek megfelelő, a kedvezmény érvényesítésére szolgáló START EXTRA kártya], személyazonosításra alkalmatlan módon – a következő tartalomnak és határidőknek megfelelően kell teljesíteni:

1. a) Adott tárgy hónapban benyújtott, az adatszolgáltatás továbbításáig feldolgozott, az Art. 31. § (2) bekezdése szerinti havi bevallásokból nyerhető a Pftv. 7. § (1) b) pontja szerinti – nulla százalékos mértékű kedvezményes járulékszinthez tartozó – kedvezményes járulékalap összesített összege, a kedvezmény nélkül számított közteher kötelezettség összesített összege, a járulékkedvezmény figyelembevételével kiszámított kötelezettség különbözetének összesített összege, továbbá a különbözetből a Nyugdíjbiztosítási Alapot megillető összeg, az Egészségbiztosítási Alapot megillető összeg, illetve a Munkaerőpiaci Alapot megillető összeg (ide nem értve a tételes egészségügyi hozzájárulás számított összegét): ..... E Ft (vagy Ft).

1. b) Adott tárgy hónapban benyújtott, az adatszolgáltatás továbbításáig feldolgozott, az Art. 31. § (2) bekezdése szerinti havi bevallásokból nyerhető a Pftv. 8. § (1) szerinti a foglalkoztatás éve szerinti bontásban meghatározott – nulla százalékos mértékű kedvezményes járulékszinthez tartozó – kedvezményes járulékalap összesített összege, a kedvezmény nélkül számított közteher kötelezettség összesített összege, a járulékkedvezmény figyelembevételével kiszámított kötelezettség különbözetének összesített összege, továbbá a különbözetből a Nyugdíjbiztosítási Alapot megillető összeg, az Egészségbiztosítási Alapot megillető összeg, illetve a Munkaerőpiaci Alapot megillető összeg (ide nem értve a tételes egészségügyi hozzájárulás számított összegét): ..... E Ft (vagy Ft).

2. Adott tárgy hónapban benyújtott, az adatszolgáltatás továbbításáig feldolgozott, az Art. 31. § (2) bekezdése szerinti havi bevallásokból nyerhető – 15 százalékos mértékű kedvezményes járulékszinthez tartozó – kedvezményes járulékalap összesített összege, a kedvezmény nélkül számított közteher kötelezettség összesített összege, a járulékkedvezmény figyelembevételével kiszámított kötelezettség különbözetének összesített összege, továbbá a különbözetből a Nyugdíjbiztosítási Alapot megillető összeg, az Egészségbiztosítási Alapot megillető összeg, illetve a Munkaerőpiaci Alapot megillető összeg (ide nem értve a tételes egészségügyi hozzájárulás számított összegét): ..... E Ft (vagy Ft).

3. Adott tárgy hónapban benyújtott, az adatszolgáltatás továbbításáig feldolgozott, az Art. 31. § (2) bekezdése szerinti havi bevallásokból nyerhető – 25 százalékos mértékű kedvezményes járulékszinthez tartozó – kedvezményes járulékalap összesített összege, a kedvezmény nélkül számított közteher kötelezettség összesített összege, a járulékkedvezmény figyelembevételével kiszámított kötelezettség különbözetének összesített összege, továbbá a különbözetből a Nyugdíjbiztosítási Alapot megillető összeg, az Egészségbiztosítási Alapot megillető összeg, illetve a Munkaerőpiaci Alapot megillető összeg (ide nem értve a tételes egészségügyi hozzájárulás számított összegét): ..... E Ft (vagy Ft).

4. Adott tárgy hónapban benyújtott, az adatszolgáltatás továbbításáig feldolgozott, az Art. 31. § (2) bekezdése szerinti havi bevallásokból nyerhető tételes egészségügyi

hozzjárulás számított összegének összesített értéke: ..... E Ft (vagy Ft). A Pftv. 8. § (1) bekezdésében meghatározott feltételeknek megfelelő START EXTRA kártya esetében az adatszolgáltatásnak a foglalkoztatás éve szerinti bontásban kell tartalmaznia a tételes egészségügyi hozzájárulás számított összegét.

5. Az adatszolgáltatások határideje:

a) havi adatszolgáltatás esetén a tárgy hónapról az Art. 31. § (2) bekezdése szerinti bevallás benyújtására előírt hónapot követő második hónap utolsó napja,

b) halmozott negyedéves adatszolgáltatás esetén, mely a tárgy negyedévben megküldött havi adatszolgáltatások összesített értékét, és a folyósítás (projekt) indulásától kezdődően megküldött havi adatszolgáltatásokban szereplő összegek kumulált értékét tartalmazza, jogosultságok szerinti bontásban, melynek határideje megegyezik a tárgy negyedév utolsó hónapjában küldendő havi adatszolgáltatás időpontjával. Tárgyhónap alatt minden esetben a foglalkoztató havi bevallása és abban teljesített adatszolgáltatása kezdő és záró időpontja közötti időtartamot kell érteni.

6. Az állami adóhatóság az Európai Regionális Fejlesztési Alapra, az Európai Szociális Alapra és a Kohéziós Alapra vonatkozó általános rendelkezések megállapításáról szóló 1083/2006/EK tanácsi rendelet, valamint az Európai Regionális Fejlesztési Alapról szóló 1080/2006/EK európai parlamenti és a tanácsi rendelet végrehajtására vonatkozó szabályok megállapításáról szóló 1828/2006/EK (2006. december 8.) Bizottsági rendelet XXIII. mellékletében meghatározott adattartalomról az Európai Szociális Alap műveleteiben résztvevők adatai közül a tárgy évet követő év március 31-éig a START PLUSZ, illetőleg a START EXTRA kártyával – ezen belül a Pftv. 8. §-a (1) bekezdésében meghatározott feltételeknek megfelelő többlet járulékkedvezmény igénybevételeivel – foglalkoztatott személyek számáról nemek, START EXTRA kártyákkal foglalkoztatott személyek esetén iskolai végzettség szerinti bontásban, továbbá ezen személyek fiatal (15–24 éves) és idősebb dolgozó (55–64 éves) csoportosításban adatot szolgáltat az MPA kezelője részére.

7. Az állami adóhatóság az e melléklet 1–5. pontjaiban meghatározott adattartalommal és határidőre – a rendelet 2. § (4) bekezdése g) pontja és (7) bekezdése f) pontja szerinti ellenőrzés céljára – az összesített adatokat alátámasztó részletes kimutatást (analitikát) készít. A kimutatás az adatokat a munkáltató székhelye szerinti regionális bontásban (külön-külön a Közép-Magyarországi régióba tartozó, illetőleg a Közép-Magyarországi régió kívüli székhellyel rendelkező munkáltatók szerinti csoportosításban) kártya tulajdonosonként – személyazonosításra alkalmas módon – tételesen tartalmazza. A kimutatás elkészítésének határideje megegyezik az összesített adatok elkészítési határidejével. Az e pont szerinti kimutatás más szerv részére nem kerül átadásra, annak adataiba azonban törvény vagy uniós jogi aktus által ellenőrzésre felhatalmazott szerv vizsgálata keretében az állami adóhatóságnál betekinthez.

## A szociális és munkaügyi miniszter 10/2009. (IV. 14.) SZMM r e n d e l e t e

**a foglalkoztatást elősegítő támogatásokról,  
valamint a Munkaerőpiaci Alapból foglalkoztatási  
válsághelyzetek kezelésére nyújtható támogatásról  
szóló 6/1996. (VII. 16.) MüM rendelet,  
valamint a Munkaerőpiaci Alap képzési alaprészéből  
felnttökképzési célra nyújtható támogatások részletes  
szabályairól szóló  
15/2007. (IV. 13.) SZMM rendelet módosításáról**

A foglalkoztatás elősegítéséről és a munkanélküliek el-látásáról szóló 1991. évi IV. törvény 20. §-ának (2) bekezdésében kapott felhatalmazás alapján, a szociális és munkaügyi miniszter feladat- és hatásköréről szóló 170/2006. (VII. 28.) Korm. rendelet 1. §-ának a) pontjában meghatározott feladatkörömben eljárva, a Munkaerőpiaci Alap Irányító Testülete véleményének kikérésével, valamint a 4. §-ban foglaltak tekintetében a szakképzési hozzájárulásról és a képzés fejlesztésének támogatásáról szóló 2003. évi LXXXVI. törvény 28. §-a (4) bekezdésének d) pontjában kapott felhatalmazás alapján, a szociális és munkaügyi miniszter feladat- és hatásköréről szóló 170/2006. (VII. 28.) Korm. rendelet 1. §-ának g) pontjában meghatározott feladatkörömben eljárva, a szakképesíté-sért felelős miniszterek, valamint az iskolarendszerű szak-képzést érintően az oktatási és kulturális miniszter feladat- és hatásköréről szóló 167/2006. (VII. 28.) Korm. rendelet 1. §-a a) pontjában meghatározott feladatkörében eljáró oktatási és kulturális miniszter véleményének, valamint a pénzügyminiszter feladat- és hatásköréről szóló 169/2006. (VII. 28.) Korm. rendelet 1. §-ának a)–b) pont-jában meghatározott feladatkörben eljáró pénzügyminisz-terrel egyetértésben a következőket rendelem el:

### 1. §

A foglalkoztatást elősegítő támogatásokról, valamint a Munkaerőpiaci Alapból foglalkoztatási válsághelyzetek kezelésére nyújtható támogatásról szóló 6/1996. (VII. 16.) MüM rendelet (a továbbiakban: R.) 18/C. §-a a következő (6) bekezdéssel egészül ki, ezzel egyidejűleg a jelenlegi (6)–(11) bekezdés számozása (7)–(12) bekezdésre változik:

„(6) Ha az (1) bekezdésben meghatározott támogatás nyújtására átmeneti támogatásként kerül sor, a (3) bekezdés f) pontjában meghatározott, a kérelem benyújtását megelőző hónapban meglévő statisztikai állományi létszám-ba nem kell beszámítani a következő munkavállalókat:

a) akinek munkaviszonya megszüntetésére a munkaadó működési körében felmerülő okból, rendes felmondással, felmentéssel vagy közös megegyezéssel kerül sor,



és a támogatás iránti kérelem benyújtásáig a rendes felmondást, felmentést megkapta, és a munkaviszony megszüntetésére irányuló megállapodás megkötésére az előbb említett időpontig sor került,

b) akinek munkaviszonya halál, valamint a határozott idő lejárta miatt, a kérelem benyújtásának hónapjában annak időpontjáig, valamint a kérelem benyújtását megelőző hónapban szűnt meg,

c) aki a munkaadóval határozott idejű munkaviszonyban áll.”

## 2. §

(1) Az R. 27. §-ának (1) bekezdése a következő w)–x) pontokkal egészül ki:

*[(1) E rendelet alkalmazása szempontjából]*

„w) átmeneti támogatás: a 85/2004. (IV. 19.) Korm. rendelet 23/A. §-ában és 23/C. §-ában foglaltakkal összhangban nyújtott támogatás,

x) egyedi támogatás: az általános csoportmentességi rendelet 2. cikkének 3. pontjában meghatározott támogatás.”

(2) Az R. 27. §-a a következő (4)–(11) bekezdéssel egészül ki, ezzel egyidejűleg a jelenlegi (4)–(16) bekezdés számozása (12)–(24) bekezdésre változik:

„(4) A (3) bekezdésben foglaltaktól eltérően a 9. §-ban, a 18/C. §-ban, valamint a 26/G. §-ban meghatározott támogatás átmeneti támogatásként nyújtható, ha

a) a támogatás nyújtására a globális pénzügyi és gazdasági válság miatt indított munkaerőpiaci program keretében kerül sor, és

b) a támogatást a globális pénzügyi és gazdasági válság következtében 2008. július 1-jét követően nehéz helyzetbe került munkaadónak nyújtják,

c) a munkaadó az e bekezdésben meghatározott támogatás nyújtását megelőzően nyilatkozik arra vonatkozóan, hogy a 2008. január 1-jét követően mekkora összegű de minimis vagy átmeneti támogatásban részesült, és van-e olyan, az említett támogatások iránt benyújtott kérelme, amelynek elbírálása folyamatban van.

(5) A (4) bekezdésben meghatározott támogatások átmeneti támogatásként nem nyújthatók a 85/2004. (IV. 19.) Korm. rendelet 23/A. § (2) bekezdésében meghatározott esetekben.

(6) Ugyanazon munkaadó tekintetében az átmeneti támogatásként és a csekély összegű támogatásként igénybe vett támogatás 2008. január 1. és 2010. december 31. között együttesen nem haladhatja meg az 500 ezer eurónak megfelelő forintösszeget.

(7) Az átmeneti támogatásként nyújtott támogatás ugyanazon elszámolható költség vonatkozásában nem halmozható a csekély összegű (de minimis) támogatásnak minősülő támogatással.

(8) Az átmeneti támogatásként nyújtott támogatás azonos elszámolható költségek vonatkozásában nem halmozható állami támogatással, ha az ilyen jellegű halmozás eredményeként a támogatási intenzitás túllépné az adott állami támogatásra irányadó támogatási intenzitás felső határát.

(9) Az átmeneti támogatásként nyújtott támogatások esetében támogatási döntés 2010. december 31-éig hozható.

(10) Ha a 18/C. §-ban meghatározott támogatás nyújtására a (4) bekezdésben foglaltak szerint kerül sor, a támogatásnak az 500 ezer eurónak megfelelő összeg értékhatáron belüli ismételt nyújtása esetén, a 18/C. § (7) bekezdésében foglaltakat nem kell alkalmazni, feltéve, hogy a munkaadó a korábbi támogatással összefüggésben vállalt foglalkoztatási kötelezettségét teljesítette.

(11) A 18/C. §-ban meghatározott támogatás a (4) bekezdésben foglaltak szerint annak a globális pénzügyi és gazdasági válság következtében, 2008. július 1-jét követően nehéz helyzetbe került munkaadónak is nyújtható, aki a 18. §, valamint a 18/A. § (3) bekezdésének a) pontja alapján munkahelyteremtő támogatásban részesült, és e támogatásokkal kapcsolatos foglalkoztatási kötelezettsége – a hatósági szerződésnek a támogatást nyújtó szerv döntése alapján történő módosítása eredményeként – ideiglenesen szünetel.”

(3) Az R. 27. §-ának – a (2) bekezdésben foglaltak szerint megváltozott számozású – (13) bekezdésének helyébe a következő rendelkezés lép:

„(13) Az általános csoportmentességi rendelet, az 1628/2006/EK bizottsági rendelet, az 1998/2006/EK bizottsági rendelet hatálya alá tartozó támogatások, valamint az átmeneti támogatás esetén a kedvezményezett köteles a támogatással kapcsolatos okiratokat és dokumentumokat a támogatási döntés napjától számított tíz évig megőrizni.”

(4) Az R. 27. §-ának – a (2) bekezdésben foglaltak szerint megváltozott számozású – (21) bekezdésének felvevő szövege helyébe a következő rendelkezés lép, ezzel egyidejűleg a bekezdés a következő d) ponttal egészül ki:

„(21) Egyedi támogatás odaitélését megelőzően nagyvállalkozás esetében az előzőekben foglaltakon kívül a következő feltételek közül legalább egy feltétel fennállását köteles a kedvezményezett bizonyítani. A támogatás segítségével a projekt:”

„d) a támogatás következtében legalább 20 százalékkal nőtt a kedvezményezett által a projektre vagy tevékenységre fordított teljes összeg.”

## 3. §

Az R. a következő 27/C. §-sal egészül ki:

„27/C. § Ez a rendelet

a) a Szerződés 87. és 88. cikke alkalmazásában a támogatások bizonyos fajtáinak a közös piaccal összeegyeztethetőnek nyilvánításáról szóló 800/2008/EK bizottsági rendelet (HL L 214., 2008. 08. 09., 3–47. o.),

b) a Szerződés 87. és 88. cikkének a de minimis támogatásokra való alkalmazásáról szóló, 2006. december 15-i 1998/2006/EK bizottsági rendelet (HL L 379., 2006. 12. 28., 5–10. o.), valamint

c) a Szerződés 87. és 88. cikkének a nemzeti regionális beruházási támogatásokra való alkalmazásáról szóló 1628/2006/EK bizottsági rendelet (HL L 2006. 11. 1. 302/29) hatálya alá tartozó támogatást tartalmaz.

#### 4. §

(1) A Munkerőpiaci Alap képzési alaprészéből felnőtt-képzési célra nyújtható támogatások részletes szabályairól szóló 15/2007. (IV. 13.) SZMM rendelet (a továbbiakban: R1.) 2. §-a a következő új *r*) ponttal egészül ki:

[2. § E rendelet alkalmazásában:]

„*r*) *egyedi támogatás*: a 800/2008/EK bizottsági rendelet 2. cikkének 3. pontjában meghatározott támogatás.”

(2) Az R1. 25/B. §-ának (2) bekezdése helyébe a következő rendelkezés lép:

„(2) E rendelet alapján támogatás csak akkor ítélt meg, ha a kedvezményezett még a projekttel kapcsolatos munkálatok vagy tevékenységek megkezdése előtt a támogatás iránti kérelmét benyújtja. Egyedi támogatás megítélését megelőzően nagyvállalkozások esetében a fentiek kivül a kedvezményezettek kötelesek bizonyítani, hogy a támogatás segítségével a következő kritériumok közül legalább egy teljesül:

- a) lényegesen növekszik a projekt mérete,
- b) kiszélesedik a tevékenység köre,
- c) növekszik a kedvezményezett által a támogatáson kívül a projektre fordítandó összeg,
- d) lényegesen felgyorsul a projekt végrehajtási üteme,
- e) regionális beruházási támogatás esetében a projekt a támogatás hiányában nem az érintett támogatott régióban valósult volna meg.”

#### 5. §

(1) Ez a rendelet a kihirdetését követő 3. napon lép hatályba, és a hatálybalépést követő napon hatályát veszti.

(2) Az R. 11. § (11) bekezdésében az „önkéntes munkaidő csökkentés” szövegrész, valamint az R. 27. §-a (1) bekezdésének *i*) és *q*) pontja hatályát veszti.

Szűcs Erika s. k.,  
szociális és munkaügyi miniszter

## Az Alkotmánybíróság 47/2009. (IV. 21.) AB h a t á r o z a t a

A MAGYAR KÖZTÁRSASÁG NEVÉBEN!

Az Alkotmánybíróság jogszabály alkotmányellenességének utólagos vizsgálatára irányuló indítvány tárgyában – *dr. Trócsányi László* alkotmánybíró párhuzamos indokolásával, valamint *dr. Balogh Elemér* és *dr. Bragovya András* alkotmánybírók különvéleményével – meghozta a következő

határozatot:

1. Az Alkotmánybíróság megállapítja: a köztisztviselők jogállásáról szóló 1992. évi XXIII. törvény 12. § (3) bekezdésének alkalmazásánál az Alkotmány 59. és 60. §-án alapuló alkotmányos követelmény, hogy az esküokmány nem tartalmazhat a köztisztviselő lelkiismereti, illetve vallási meggyőződésére utaló adatot.

2. Az Alkotmánybíróság a köztisztviselők jogállásáról szóló 1992. évi XXIII. törvény 12. §-a és 13. § (2) bekezdése alkotmányellenességének megállapítására és megsemmisítésére irányuló indítványokat elutasítja.

3. Az Alkotmánybíróság a köztisztviselők jogállásáról szóló 1992. évi XXIII. törvény 31/A.–31/F. §-ai alkotmányellenességének utólagos vizsgálatára irányuló eljárást megszünteti.

4. Az Alkotmánybíróság a köztisztviselők jogállásáról szóló 1992. évi XXIII. törvény 13. § (1) bekezdése, 65. § (2) bekezdés *d*) pontja, valamint a 102. § (8) bekezdése alkotmányellenességének megállapítására és megsemmisítésére irányuló indítványt, továbbá az egyéb indítványokat visszautasítja.

Az Alkotmánybíróság ezt a határozatát a Magyar Közlönyben közzéteszi.

### INDOKOLÁS

#### I.

Az Alkotmánybírósághoz számos indítvány érkezett a köztisztviselők jogállásáról szóló 1992. évi XXIII. törvény, valamint egyéb törvények módosításáról szóló 2001. évi XXXVI. törvény (a továbbiakban: Ktmv.) egyes rendelkezéseivel összefüggésben. Az Alkotmánybíróság az indítványokat és indítványi részeket – a beérkezést követően – a felvetett alkotmányossági problémák szerint elkülönítette, illetve egyesítette. [Az Alkotmánybíróság ideiglenes ügyrendjéről és annak közzétételéről szóló,



többször módosított és egységes szerkezetbe foglalt 2/2009. (I. 12.) Tü. határozat (ABK 2009. január, 3.) (a továbbiakban: Ügyrend) 28. §.]

Az Alkotmánybíróság jelen ügyben azokról az indítványi kérelmekről hozott határozatot, amelyeket a köztisztviselők jogállásáról szóló 1992. évi XXIII. törvénynek (a továbbiakban: Ktv.) a köztisztviselői esküre, illetve a kiemelt főtisztviselői karra vonatkozó rendelkezéseivel összefüggésben terjesztettek elő az indítványozók.

Az egyik indítványozó a Ktv. – Ktv.m.-mel megállapított – 12. §-a megsemmisítését kezdeményezte. Álláspontja szerint az eskü szövege utáni rendelkezés, valamint az eskü írásbeli megerősítéséről szóló rendelkezés sérti a gondolat, a lelkiismeret és a vallás szabadságát (Alkotmány 60. §), mert a köztisztviselőt világnézeti meggyőződésének megvallására kényszeríti. Az indítványozó emellett kezdeményezte a Ktv. 31/A–31/F. §-ainak megsemmisítését. A kiemelt főtisztviselői kar létrehozásáról, az érintett köztisztviselők kinevezéséről és jogviszonyáról szóló speciális rendelkezések – álláspontja szerint – sértik az „egyenlő munkáért egyenlő bér” elvét [Alkotmány 70/B. § (2) és (3) bekezdés].

Az Alkotmánybírósághoz indítványt nyújtott be az egyik bejegyzett egyház képviselője. Az indítványozó a Ktv. 12. §-a és a 13. § (2) bekezdése megsemmisítését kezdeményezte az Alkotmány 60. §-ára és 70/A. §-ára hivatkozva. Indítványában azt sérelmezte, hogy a támadott rendelkezések – más jogszabályokkal ellentétben – nem teszik lehetővé az eskü helyett fogadalom letételét. Az egyház hitvallása szerint a Biblia tiltja az eskütételt, ezért a támadott rendelkezések lehetetlenné teszik, hogy az egyház tagjai köztisztviselői jogviszonyt létesítsenek. Az indítványozó mellékelte az egyház egyik tagjának jogvitájában keletkezett dokumentumokat, köztük a Belügyminisztérium személyügyi főosztályának és a Miniszterelnöki Hivatal Egyházi Kapcsolatok Címzetes Államtitkárságának jogi álláspontját. A dokumentumok azt támasztották alá, hogy a köztisztviselői eskü esetében az „esküszöm” szó nem helyettesíthető „fogadom” kifejezéssel, a kogens szabály alól nem adható mentesítés, és a hibátlan eskü letétele nélkül senki nem foglalkoztatható köztisztviselői jogviszonyban.

Egy indítványozó a Ktv. 102. § (8) bekezdését támadta a munkához való jogra hivatkozva [Alkotmány 70/B. §]. Az indítványozó azt sérelmezte, hogy az eskütétel a közigazgatási szerv szándékos mulasztása vagy más hibája miatt is elmaradhat, és a Ktv. nem szabályozza az ilyen eseteket. Állítása szerint a Ktv.m. joghézagot hozott létre, amely számos esetben joghátrányt eredményezett. Ezért az indítványozó egyrészt a Ktv. 102. § (8) bekezdés első mondatával összefüggésben annak megállapítását kezdeményezte, hogy az eskütételre előírt határidő nem jogvesztő. Másrészt kezdeményezte a 102. § (8) bekezdés második mondatának a hatálybalépésre visszamenőleges hatályú megsemmisítését.

Két indítványozó a Ktv. 12. § (2) bekezdése, 13. §-a, valamint a 65. § (2) bekezdés *d)* pontja alkotmányossági vizsgálatát kezdeményezte. Az indítvány indokolásában

az Alkotmány 2. § (1) bekezdésére, 4. §-ára, 8. § (2) bekezdésére, 35. § (1) bekezdésére, 70. § (6) bekezdésére, 70/A. § (3) bekezdésére, 77. § (2) bekezdésére, valamint a 78. § (2) bekezdésére, továbbá számos más jogszabályra hivatkoztak az indítványozók. Kifogásaikat azzal összefüggésben fogalmazták meg, hogy az eskü szerint a köztisztviselőnek „etikusan” kell eljárnia, miközben nem került sor etikai kódex megalkotására. Emiatt a támadott rendelkezések megsemmisítésére irányuló kérelmen túl utaltak a köztisztviselői etikára és a szakmai kamarára vonatkozó szabályozás hiányosságaira is.

Egy indítványozó – a Ktv.m.-mel elfogadott számos rendelkezést támadó indítványában – kezdeményezte a Ktv. 31/A. § (2) bekezdés *a)* pontja, a 31/D. § (1)–(3) bekezdése, 31/C. § (1)–(2) bekezdése, valamint a 31/F. § (1) bekezdése alkotmányellenességének megállapítását és megsemmisítését az Alkotmány 2. § (2) bekezdése, 70. § (4) bekezdése, 70/A. §-a, valamint a 70/B. § (2) és (3) bekezdése alapján. Később a jogszabály megváltozására tekintettel az indítványozó visszavonta a Ktv. említett rendelkezéseit érintő indítványát.

## II.

Az Alkotmány indítványokkal érdemben összefüggő rendelkezései:

„59. § (1) A Magyar Köztársaságban mindenkit megillet a jóhírnévhez, a magánlakás sérthetlenségéhez, valamint a magántitok és a személyes adatok védelméhez való jog.”

„60. § (1) A Magyar Köztársaságban mindenkinek joga van a gondolat, a lelkiismeret és a vallás szabadságára.

(2) Ez a jog magában foglalja a vallás vagy más lelkiismereti meggyőződés szabad megválasztását vagy elfogadását, és azt a szabadságot, hogy vallását és meggyőződését mindenki vallásos cselekmények, szertartások végzése útján vagy egyéb módon akár egyénileg, akár másokkal együttesen nyilvánosan vagy magánkörben kinyilváníthassa vagy kinyilvánítását mellőzze, gyakorolhassa vagy taníthassa.

(3) A Magyar Köztársaságban az egyház az államtól elválasztva működik.”

„70/A. § (1) A Magyar Köztársaság biztosítja a területén tartózkodó minden személy számára az emberi, illetve az állampolgári jogokat, bármely megkülönböztetés, nevezetesen faj, szín, nem, nyelv, vallás, politikai vagy más vélemény, nemzeti vagy társadalmi származás, vagyoni, születési vagy egyéb helyzet szerinti különbségtétel nélkül.”

„70/B. § (1) A Magyar Köztársaságban mindenkinek joga van a munkához, a munka és a foglalkozás szabad megválasztásához.

(2) Az egyenlő munkáért mindenkinek, bármilyen megkülönböztetés nélkül, egyenlő bérhez van joga.

(3) Minden dolgozónak joga van olyan jövedelemhez, amely megfelel végzett munkája mennyiségének és minőségének.”

A Ktv. indítványokkal érintett rendelkezései:

„12. § (1) A köztisztviselőnek kinevezésekor esküt kell tennie.

(2) Az eskü szövege a következő:

„Én ..... esküszöm, hogy hazámhoz, a Magyar Köztársasághoz és annak népéhez hű leszek. Országunk Alkotmányát, alkotmányos jogszabályait megtartom. Az állam- és szolgálati titkot megőrzöm. Hivatali kötelességeimet részrehajlás nélkül, lelkiismeretesen, becsületesen, a jogszabályoknak megfelelően, pontosan, etikusán, az emberi méltóságot feltétlenül tiszteletben tartva, a legjobb tudásom szerint, nemzetem (és ..... önkormányzat) érdekeinek szolgálatával teljesítem. Hivatalomban és azon kívül példamutatóan viselkedem, s minden igyekezettel azon leszek, hogy a Magyar Köztársaság fejlődését, szellemi és anyagi javainak gyarapodását előmozdítsam.”

(Az eskütevő meggyőződése szerint:)

„Isten engem úgy segítjen!”

(3) Az eskütételt a közigazgatási szerv köteles a köztisztviselői kinevezés előtt megszervezni. Az eskütételre a munkáltatói jogkör gyakorlója és a munkatársak előtt kerülhet sor. Az esküt szóban kell elmondani és írásban megerősíteni.

13. § (1) Ha a kinevezés érvénytelenségét a munkába lépés előtt állapítják meg, akkor az érvénytelenséget előidéző ok megszüntetéséig a köztisztviselő nem állítható munkába. Ha az érvénytelenség oka a munka megkezdése után jut a kinevezési jogkört gyakorló tudomására, a köztisztviselőt az érvénytelenség orvoslásáig a munkavégzéstől el kell tiltani.

(2) Az eskütétel elmaradása érvénytelenségi ok. Eskütétel hiányában a köztisztviselő nem állítható hivatalba, erre bárki hivatkozhat.”

„65/B. § (1) A közigazgatási szervek – ide nem értve a helyi önkormányzatokat –, a köztisztviselők érdekeinek egyeztetése, a vitás kérdések tárgyalásos rendezése, megfelelő megállapodások kialakítása céljából a Kormány, valamint a köztisztviselők országos munkavállalói érdekképviseleti szervezeteinek tárgyalócsoportja részvételével Köztisztviselői Érdekegyeztető Tanács (a továbbiakban: KÉT) működik.

(2) A KÉT hatáskörébe az államigazgatásban foglalkoztatott köztisztviselők élet- és munkakörülményeire, foglalkoztatási feltételeire vonatkozó tárgykörök tartoznak. Ezekkel kapcsolatban:

(...)

d) a Köztisztviselői Etikai Kódex szabályait az Országos Önkormányzati Köztisztviselői Érdekegyeztető Tanáccsal együtt állapítja meg és adja ki.”

„102. § (8) A törvény hatálybalépésekor már közszolgálati jogviszonyban álló köztisztviselő az e törvény 12. §-ával megállapított Ktv. 12. § (2) bekezdése szerint

esküt tesz a törvény hatálybalépését követő 60 napon belül. Eskütétel hiányában a köztisztviselő közszolgálati jogviszonya a törvény erejénél fogva megszűnik.”

### III.

1. Az Alkotmánybíróság először a köztisztviselői eskü szövegével és írásbeli megerősítésével kapcsolatos kifogásokat vizsgálta meg. Az indítványozók egyik része nem önmagában az eskü letételét kifogásolta, hanem az eskü szövege utáni „Isten engem úgy segítjen!” szövegrészt, és az eskü írásbeli megerősítésére vonatkozó kötelezettséget. Egy indítványozó viszont önmagában az eskütétel előírását is sérelmezte, mert egyházának hitelvei szerint tilos esküt tenni. Ezért az indítványban foglaltak szerint az egyház tagjai nem létesíthetnek köztisztviselői jogviszonyt. Az indítványozók az Alkotmány 60. §-ára és 70/A. §-ára hivatkozva kezdeményezték a Ktv. 12. §-a és a 13. § (2) bekezdése alkotmányellenességének megállapítását és megsemmisítését.

2.1. Az Alkotmánybíróság áttekintette a jelen ügy elbírálásánál irányadó alkotmányossági követelményeket. Az Alkotmány 60. § (1) bekezdése szerint a Magyar Köztársaságban mindenkinek joga van a gondolat, a lelkiismeret és a vallás szabadságára. A (2) bekezdés a lelkiismereti meggyőződésre is kiterjesztve állapítja meg a hit (meggyőződés) szabadságát és a vallásgyakorlás (vallásos cselekmények, szertartások) szabadságát, beleértve a meggyőződés kinyilvánításának mellőzéséhez való jogot is.

A lelkiismereti és vallásszabadság védelme és biztosítása az egyenlő emberi méltóság elismeréséből származik [Alkotmány 54. § (1) bekezdés; 70/A. § (1) bekezdés]. Az Alkotmánybíróság a lelkiismereti szabadság jogát a személyiség integritásához való jogként értelmezi. Az állam nem kényszeríthet senkit olyan helyzetbe, amely meghasonlásba vinné önmagával, azaz amely összeegyeztetetlen a személyiségét meghatározó valamely lényeges meggyőződésével [először: 64/1991. (XII. 17.) AB határozat, ABH 1991, 297, 313.]. A lelkiismereti szabadság és a vallásszabadság külön is nevesített joga azt ismeri el, hogy a lelkiismereti meggyőződés, s ezen belül, adott esetben a vallás az emberi minőség része, szabadságuk a személyiség szabad kibontakozásához való jog érvényesülésének feltétele. Az általános személyiségi jogból folyó cselekvési szabadságnak különös súlyt ad, ha a személyiség lényegét érintő lelkiismereti vagy vallási meggyőződésből fakad a cselekedet [először: 4/1993. (II. 12.) AB határozat, ABH 1993, 48, 50–51.].

Mindebből következik, hogy a jogrendszer alkotmányosan nem tehet különbséget a vallásos és a nem vallásos lelkiismeret között. Az Alkotmány 60. §-ának bekezdéseiből tehát az is kiolvasható, hogy a gondolat, a lelkiismeret és a vallás szabadsága a legtágabb értelemben a világnézet szabad megválasztását és minden egyéb módon való szabad



kinyilvánítását, gyakorlását jelenti. [225/B/2000. AB határozat, ABH 2007, 1241, 1251.]

Az Alkotmánybíróság az Alkotmány 54. § (1) bekezdéséből és a 60. § (3) bekezdéséből vezeti le azt a követelményt, hogy az államnak vallási és a lelkiismereti meggyőződésre tartozó más kérdésekben semlegesnek kell lennie. Ennek a követelménynek a negatív oldala, hogy az állam nem ítékezhet vallásos hit vagy más lelkiismereti meggyőződés igazságtartalmáról. Az állam sem az egyházakkal, sem valamelyik egyházzal nem kapcsolódhat össze intézményesen, nem azonosítja magát egyetlen egyház tanításával sem, továbbá, nem foglalhat állást hitbéli igazságok kérdésében. (4/1993. (II. 12.) AB határozat, ABH 1993, 48, 52.)

A semlegesség pozitív oldala pedig az, hogy az állam köteles az egyéni meggyőződés szabad kialakításának lehetőségét biztosítani. Mivel az állam éppen azokban a tartalmi kérdésekben nem foglalhat állást, amelyek a vallást vallássá teszik, a vallásról és egyházzal csak elvont, minden vallásra vagy egyházra egyaránt alkalmazható keretszabályokat alkothat, amelyek révén ezek a semleges jogrendbe illeszkednek, s tartalmi kérdésekben a vallások és egyházak önértelmezésére kell hagyatkoznia. Éppen a semleges és általános jogszabályi keretek révén az állam és egyház szétválasztása a lehető legteljesebb vallásszabadságot biztosítja. (ABH 1993, 52.)

Az Alkotmánybíróság az indítvány elbírálásakor tekintetbe vette az Alkotmány 70. § (6) bekezdését is, amely kimondja: „Minden magyar állampolgárnak joga van ahhoz, hogy rátermettségének, képzettségének és szakmai tudásának megfelelően közhivatalt viseljen.” Ez a jog „a közügyek vitelében való részvétel és a közhivatal viselése, tehát a közhatalom gyakorlásában való részvétel általános alapjogát garantálja.” [39/1997. (VII. 1.) AB határozat, ABH 1997, 263, 275.; 5/2006. (II. 15.) AB határozat, ABH 2006, 153, 164.] Az Alkotmánybíróság jelen ügyben – az Alkotmány 54. § (1) bekezdésével és a 60. §-ával összefüggésben – azt emeli ki, hogy a közhivatal viselésére minden magyar állampolgárnak joga van, tekintet nélkül lelkiismereti, vallási meggyőződésére.

2.2. Az antik és keresztény hagyományból származó eskü eredetileg szakrális cselekedet volt. Az eskütevő ígéretének kötelező erejét vagy állításának igazságát azzal igazolta, illetve erősítette meg, hogy általa szentnek tartott dologra, istenségre utalt. A feudális hierarchiában széles körben követelték meg hűségeskü letételét, szakrális ceremónia keretei között.

A modern alkotmányos államok megőrizték azt a hagyományt, hogy a fontos köztisztviséget betöltő, közhivatal viselő, vagy más közérdekű tevékenységet végző személyek a jogviszony létesítésekor ünnepélyes nyilatkozatot, ígéretet tesznek. Az Amerikai Egyesült Államok alkotmánya II. cikk 1. § (8) bekezdése az elnökre vonatkozóan így rendelkezik. „Hivatalba lépése előtt az alábbi esküt vagy fogadalmat teszi: – »Én, ünnepélyesen esküszöm (vagy

fogadom), hogy az Egyesült Államok elnökének tisztét híven gyakorolom, és legjobb képességeim szerint fenntartom, óvom és megvédem az Egyesült Államok alkotmányát.«”

A német szövetségi alaptörvény 56. cikke „hivatali eskü” letételét írja elő a szövetségi elnök számára, amelyet „Isten engem úgy segítjen!” szöveggel vagy „vallás kinyilvánítása nélkül” lehet letenni. Az alaptörvény 140. cikke érvényesnek ismeri el a weimari alkotmányból – egyebek mellett – azokat a rendelkezéseket, amelyek szerint „a közhivatalok elnyerése független a vallási meggyőződéstől”, továbbá senkit sem szabad „vallási esküforma igénybevételére kényszeríteni” (136. cikk).

Magyarországon az 1946. évi I. törvénycikk 6. §-a rendelkezett arról, hogy a köztársasági elnök a Nemzetgyűlés előtt „esküt vagy fogadalmat tesz”, amelyben kinyilvánítja, hogy „Magyarországhoz és annak Alkotmányához hű” lesz. Az eskü „esküszöm az élő Istenre” szövegrészt tartalmazta, a fogadalom pedig a „becsületemre és lelkiismeretemre fogadom” szövegrészt.

A hatályos magyar Alkotmány két helyen tesz említést ilyen ünnepélyes jognyilatkozatról. A 29/D. § szerint a megválasztott köztársasági elnök „hivatalba lépését megelőzően az Országgyűlés előtt esküt tesz”. A 33. § (5) bekezdése alapján a „Kormány tagjai a Kormány megalkakulása után az Országgyűlés előtt esküt tesznek”.

2.3. A Ktv. 12. § (1) bekezdése alapján minden köztisztviselőnek pontosan meghatározott szövegű ígéretet tartalmazó nyilatkozatot kell tennie, amit a Ktv. „eskü”-nek nevez. A Ktv. 13. § alapján az eskü nélkül a köztisztviselő nem állítható hivatalba.

Az alkotmányos demokráciákban a közhatalom gyakorlására, illetve közfeladat ellátására irányuló tisztségek betöltése előtti ünnepélyes nyilatkozatok az államhoz való hűség és az alkotmányos rend tisztelőben tartásának követelményét juttatják érvényre. A nemzetközi értelmezési gyakorlat szerint önmagában az ilyen nyilatkozat nem érinti a lelkiismereti és vallásszabadságot. A nyilatkozatok közös eleme, hogy az alkotmány és az alkotmányos intézményrendszer elismerését és védelmét írják elő. Az következők belőlük, hogy az állam nevében eljáró személyeknek tisztelőben kell tartaniuk azokat az intézményes kereteket, amelyeket – a politikai közösség demokratikus döntései nyomán – az alkotmány rögzít. A jogalkalmazók feladata, hogy feltétel nélkül betartsák az alkotmányos rendben megalkotott jogszabályokat. Akik más intézményes kereteket preferálnak, ezek között az intézményes keretek között fejthetik ki világnézeti meggyőződésüket, és az eljárási szabályokat betartva tevékenykedhetnek az intézmények megváltoztatása érdekében. [Ezeket az elveket követték például azok a spanyol és belga bírósági határozatok, amelyek szerint a republikánus meggyőződésű köztisztviselők is hűséggel tartoznak a királynak. Belgiumban: Egyeztető Bíróság (*La Cour d'arbitrage*) 151/2002. számú ügy, 2002. október 15.]

A magyar szabályozás szerint a Ktv.-ben előírt ünnepélyes nyilatkozat elmondásával a köztisztviselő kinyilvánítja: „hazámhoz, a Magyar Köztársasághoz és annak népéhez hű leszek. Országunk Alkotmányát, alkotmányos jogszabályait megtartom.” Tehát a hagyományos hűségeskü a Ktv.-ben elsődlegesen világi, alkotmányos célokat jelenít meg. [Az eredetileg vallási tartalmú szokás világi célú gyakorlattá történő átalakulásáról: 10/1993. (II. 27.) AB határozat, ABH 1993, 105, 107.]

Az Alkotmány 70. § (6) bekezdésén alapuló közhivatal-viselés fogalmi eleme, hogy a közhivatalok betöltőinek az Alkotmány és más jogszabályok szerint kell eljárniuk. Aki köztisztviselő kíván lenni, annak nemcsak el kell fogadnia az intézményes kereteket, hanem a jogszabályok érvényesülése érdekében kell tevékenykednie. A Ktv.-ben előírt ünnepélyes nyilatkozat nem zárja ki, hogy azok a köztisztviselők, akik intézményi változtatásokat támogatnak, a jogszabályi előírásokat tiszteletben tartva megjelenítsék meggyőződésüket. Ezért önmagában az ígéretet tartalmazó ünnepélyes nyilatkozat nem korlátozza az Alkotmány 60. §-ában elismert lelkiismereti és vallásszabadságot.

2.4. A Ktv. 12. § (2) bekezdése alapján az ünnepélyes nyilatkozat szövege „az eskütevő meggyőződése szerint” kiegészíthető az „Isten engem úgy segítjen!” szövegrésszel.

Az Alkotmány 60. §-ából következik egyfelől az egyén joga arra, hogy lelkiismereti, vallási meggyőződését nyilvánosan kinyilvánítsa, vagy kinyilvánítását mellőzze. Másfelől az állam kötelessége az ehhez szükséges semleges és általános jogszabályi keretek megteremtése, az egyéni meggyőződés szabad kinyilvánításának biztosítása [4/1993. (II. 12.) AB határozat, ABH 1993, 48, 50–51.].

Mindebből következően senki nem kényszeríthető arra, hogy lelkiismereti, világnézeti meggyőződésével ellentétes tartalmú jognyilatkozatot tegyen. A nem vallásos személyek nem kötelezhetők vallásos tartalmú nyilatkozatra. (Az Emberi Jogok Európai Bírósága döntése szerint sérti a vallásszabadságot, ha a jogszabály meghatározott valláshoz kötődő tartalmú eskü letételét követeli meg a választott tisztségviselőktől. A vizsgált esetben a „Szent Evangéliumokra” kellett esküt tenni. *Buscarini and Others v. San Marino*, 1999. február 18-i ítélet.)

Továbbá arra sem kényszeríthető senki, hogy lelkiismereti, világnézeti meggyőződését kinyilvánítsa. A vallásos személyektől sem követelhető meg, hogy meggyőződésükről nyilatkozzanak. (A hatályos német alkotmány részét képezi a weimari alkotmány 136. cikkének rendelkezése: „A hatóságoknak csak annyiban van joguk valamely vallási közösséghez tartozás iránt érdeklődni, amennyiben a jogok és kötelezettségek ettől függenek, vagy az törvényben elrendelt statisztikai adatszolgáltatás miatt szükséges.”)

Az Alkotmánybíróság álláspontja szerint a Ktv.-beli szöveg azt biztosítja, hogy a nyilatkozattevő világnézeti meggyőződése szerint cselekedhessen a lelkiismeretének

megfelelő forma választásával. A Ktv. 12. § (2) bekezdésében szereplő „meggyőződése szerint” fordulat nem írja elő, hogy az eskütevő köteles kinyilvánítani a meggyőződését. Azt teszi lehetővé, hogy meggyőződése szerint döntsön világnézeti felfogásának kinyilvánításáról. A Ktv.-ben az „Isten engem úgy segítjen” fordulat nem az esküszöveg kötelezően elmondandó része, hanem az eskü választható toldaléka, amelynek elmondása vagy elhagyása nem érinti az eskü érvényességét. (Az Amerikai Egyesült Államokban a megválasztott elnökök többsége által a beiktatáskor használt „So help me God” fordulatot az Alkotmány nem tartalmazza.)

A hazai gyakorlatban nem terjedt el, hogy a nyilatkozattevő általa szentként tisztelt tárgyat, vallási szöveget tart magánál a ceremónia alkalmával. Ha egy demokratikus államban ez a hagyomány része, ott a vallásgyakorlás szabadságából az következik, hogy például a tradicionálisan használt Biblia helyett másra (például a Koránra) is lehetővé az eskü. (Az Egyesült Államokban ez az alkotmányossági szempont kapott hangsúlyt az *ACLU of N.C. & Syidah Matteen v. State of North Carolina* ügyben.)

Mivel a Ktv.-ben a világnézeti tartalmú kiegészítés nem része a kötelezően elmondandó esküszövegnek, és annak kinyilvánítása szabadon választható, ezért senki nincs arra kényszerítve, hogy lelkiismereti, világnézeti meggyőződésével ellentétes tartalmú nyilatkozatot tegyen. Továbbá a törvény senkit nem kényszerít arra, hogy lelkiismereti, világnézeti meggyőződését kinyilvánítsa, vagy annak kinyilvánítását mellőzze. Az Alkotmánybíróság emiatt úgy foglalt állást, hogy a Ktv. 12. § (2) bekezdésének „az eskütevő meggyőződése szerint” és az „Isten engem úgy segítjen!” szövegrésze nem korlátozza az Alkotmány 60. §-ában elismert lelkiismereti és vallásszabadságot, és nem tesz különbséget a személyek között világnézeti meggyőződésük alapján.

2.5. A Ktv. 12. § (1) bekezdése szerint a köztisztviselő ígéretet tartalmazó nyilatkozatának neve „eskü”. A 12. § (2) bekezdése szerint az eskütevőnek az „esküszöm” szóval kell kifejeznie ígéretét. Az egyik indítványozó szerint az eskü meghatározott valláshoz köthető kifejezés, ezért a fogadalom alternatívájának hiányában sérül a lelkiismereti és vallásszabadság.

Az Alkotmánybíróság ennek az alkotmányossági problémának a megválaszolásakor abból indult ki, hogy az „eskü”, „esküszöm” szavak a mai magyar nyelvben szekularizált kifejezéssé váltak. Önmagukban véve nincs vallásos tartalmuk, hívők és nem hívők a legkülönbözőbb módokon használják. Ezt a megközelítést erősíti, hogy az Alkotmányban két helyen szereplő „eskü” kifejezésnek [29/D. § a köztársasági elnök esküjéről; 33. § (5) bekezdése a Kormány tagjainak esküjéről] szintén nincs vallásos jelentése. Ugyanis az állam semlegességének elvéből következően az alkotmányszövegnek nem lehet olyan értelmezése, amely vallási alapokon nyugszik. Ezért az Alkotmányt nem lehet úgy értelmezni, hogy csak az lehet köztársasági elnök és a Kormány tagja, aki az Alkot-



mányban előírt „eskü” letételével vallásos jelentésű ünnepélyes nyilatkozatot tesz. Az Alkotmánybíróság egy korábbi határozatában az adott jogviszony létesítéséhez kötődő, a megelőző eljárást lezáró „ünnepélyes aktus”-nak nevezte az eskü letételét. [14/2008. (II. 26.) AB határozat, ABK 2008. február, 155, 158.] (Az Alkotmánybíróság jelen ügyben kifejtett álláspontjához hasonlóan foglalt állást a Német Szövetségi Alkotmánybíróság: az Isten megidézése nélkül teljesített eskü nem transzcendens tartalmú. BVerfGE 33, 23.)

Ugyanakkor az Alkotmánybíróság tekintetbe vette azt is, hogy egyes személyek, közösségek, egyházak olyan jelentést is tulajdoníthatnak az „eskü” és az „esküszöm” kifejezésnek, amely számukra elfogadhatatlan. Az indítványozó egyház éppen arra hivatkozott, hogy az „esküszöm” szónak olyan vallási tartalma van, amivel az egyházközösség nem tud azonosulni, mert másképpen értelmezi a hittételeket. (Tehát az egyházak egy része szerint az Isten előtt elmondott eskü egyeztethető össze a Bibliával, de van olyan egyház, amely szerint a Biblia tiltja az eskü minden formáját.)

Az állam és azon belül az Alkotmánybíróság nem foglalt állást lelkiismereti, világnézeti meggyőződések és vallási tanítások igazságtartalmáról [4/1993. (II. 12.) AB határozat, ABH 1993, 48, 52.]. Ezért nem dönthet a különböző vallási felfogások közötti vitákban. Nem határozhatja meg a különböző vallások hívőinek számára, hogy mely hitelvek felelnek meg a Biblia (vagy más vallási alapvetés) előírásainak, és hogy mi a vallási szövegek helyes értelmezése. Az állam kötelessége, hogy ne alkosson és alkalmazzon olyan szabály, amelynek csak vallásos igazolása van, illetve, amely csak meghatározott vallás követői számára szolgált cselekvési indokokat.

Jelen esetben olyan szabályozást vizsgál az Alkotmánybíróság, amely általános kötelezettséget fogalmaz meg, elsődlegesen világi indoka és jelentése van. Ugyanakkor bizonyos lelkiismereti meggyőződést vallók számára ennek a semleges szabálynak a betartása lelkiismereti akadályokba ütközik, ezért ők kivételes megítélésre tartanak igényt. Az „eskü” kifejezés nélkül, azt helyettesítő más szóval (elsődlegesen: a „fogadom” igével) kívánják elmondani a köztisztviselői esküt. Vagyis az alkotmányossági kérdés, hogy a személyek egy csoportja mentesülhet-e lelkiismereti, illetve vallási nézetekre hivatkozva olyan törvényi szabály alól, amely minden köztisztviselővel szemben azonos kötelezettséget fogalmaz meg, viszont számukra többletterhet jelent.

Az Alkotmánybíróság a 39/2007. (VI. 20.) AB határozatban fogalmazta meg az ilyen konfliktusok eldöntésénél irányadó speciális alapjogi tesztet („összehasonlító teherpróba”). „Egyfelől tekintetbe kell venni azt a jogállami alapelvet, hogy mindenki ugyanannak a jogrendnek jogosultja és kötelezettje, vagyis a jogszabályok mindenkire vonatkoznak, mégpedig úgy, hogy a jognak mindenkét egyenlőként (egyenlő méltóságú személyként) kell kezelnie. Másfelől szem előtt kell tartani, hogy az alkotmányos demokrácia egyik értéke a politikai közösségen belüli sok-

színűség, az egyének és közösségeik szabadsága és autonómiaja. Ezért általánosságban nem mondható ki sem az, hogy a lelkiismereti, illetve a kultuszszabadság miatt mindig kivételt kell tenni az általános törvények alól, sem az, hogy a törvények uralma teljesen kiterjed a vallási közösség belső életére.

A különböző, egymással olykor versengő alkotmányossági szempontok miatt mindig csak a konkrét ügyben felmerülő alkotmányjogi kérdés kapcsán állapítható meg, hogy a kultuszszabadságra tekintettel indokolt-e kivételt tenni az általános törvények alól. A döntésnél meghatározó jelentősége van – egyebek mellett – annak, hogy az igényelt kivétel szorosan kapcsolódik-e hittételhez, vallási szertartáshoz; a kivételes szabályozás nem járhat-e mások, így a vallási közösségen kívüli személyek jogainak sérelmével. Vagyis a konkrét körülmények vizsgálata alapján állapítható meg annak indokoltsága, hogy az érintettek mentesüljenek az általános kötelezettségek alól, illetve, hogy az állam „lehetővé tegye – ésszerű keretek között – az alternatív magatartást.” [ABH 2007, 464, 493. Előzmény: 64/1991. (XII. 17.) AB határozat, ABH 1991, 297, 313.; 4/1993. (II. 12.) AB határozat, ABH 1993, 48, 51.]

Az Alkotmánybíróság megvizsgálta a különböző megoldási lehetőségeket. Az Egyesült Államok Alkotmánya és Magyarországon az 1946. évi I. törvény cikk szövegbeli alternatívaként jeleníti meg az „esküszöm” (swear) és a „fogadom” (affirm) kifejezéseket. A hatályos magyar jogban ennek a típusnak a példája a magyar állampolgárságról szóló 1993. évi LV. törvény 7. § (4) bekezdése, amely elkülöníti az állampolgársági esküt („esküszöm” igével és „Isten engem úgy segítjen” fordulattal) és az azzal egyenértékűnek elismert állampolgársági fogadalmat („fogadom” igével, vallási fordulat nélkül). Ez a törvényhozói megoldás abban hasonlít a Ktv.-re, hogy az eskü csak a kiegészítő fordulattal együtt jeleníti meg világnézeti választást. Ugyanakkor abban tér el, hogy az „Isten engem úgy segítjen” szövegrész nélküli nyilatkozat a „fogadom” igét tartalmazza. (A különböző megoldások alkotmányjogi igazolása: az állampolgári eskünél az állam úgy tesz eleget a semlegesség követelményének, hogy formailag elkülönítve biztosít egy semleges és egy világnézetiileg elkötelezett választást. A Ktv. egységes, semleges formát ad, és kiegészítésként teremti meg a világnézeti választás lehetőségét.)

A hazai jogrendben eltérő megoldást tartalmaz például az egyes közjogi tisztségviselők esküjéről és fogadalmáról szóló 2008. évi XXVII. törvény. Ez a címében elkülöníti az esküt és a fogadalmat, ugyanakkor mindkét változat szövegében az „esküszöm” ige szerepel. (Vagyis ez a megoldás végeredményben azonos a Ktv. rendelkezésével.) Ezzel szemben például a fegyveres szervek hivatásos állományú tagjainak szolgálati viszonyáról szóló 1996. évi XLIII. törvényben belül kétféle eljárás különül el: a törvény a rendőrség hivatásos állománya részére az eskü letételét írja elő, ugyanakkor az egyéb rendvédelmi szervek és a polgári nemzetbiztonsági szolgálatok hivatásos állománya számára az eskü vagy fogadalom alternatíváját teszi lehe-

tóvé „esküszöm”, illetve „fogadom” igékkel. Tehát a magyar szabályozásban nem érvényesül egységes jogalkotási gyakorlat.

Az Alkotmánybíróság tekintetbe vette azt is, hogy az „esküszöm” ige megítélésének nagy jelentőséget tulajdonít a külföldi értelmezési gyakorlat. A Német Szövetségi Alkotmánybíróság szerint a lelkiismereti szabadság alapján megtagadható a tanúvallomás, ha a jogszabály a tanút eskütételre kötelezi (schwören), és nem biztosítja azzal egyenértékű ígéret, fogadalom kifejezését. (BVerfGE 33, 23, 22–23.) Ehhez hasonlóan az olasz Alkotmánybíróság is lehetővé tette, hogy a polgári per tanúja ne esküvel, hanem ígérettel fogadja meg, hogy igazat fog mondani a bíróság előtt (149/1995.) Majd egy másik ügyben alkotmányellenesnek nyilvánította, hogy a polgári perben vita esetén az eskü bizonyító és döntő erejű (giuramento decisorio) más jognyilatkozattal szemben (34/1996.). Ugyanakkor a határozat utalt arra is, hogy az olasz alkotmány szerint az eskü nem kizárt, hanem bizonyos esetekben kötelező. Például az olasz alkotmány 54. § alapján, ha törvény előírja, a közhivatal betöltőinek. Tehát az olasz alkotmány tükrözi, és az értelmezési gyakorlat figyelembe veszi a köztisztviselőkkel és a tanúkkal szembeni elvárások különbözőségét. Következésképpen a különféle ünnepélyes nyilatkozatok alkotmányossági megítélése elsődlegesen az Alkotmány szövegétől függ, emellett jelentősége van annak, hogy kiket (perbeli tanúkat, állampolgárságot szerzőket, köztisztviselők viselőit stb.) köteleznek nyilatkozattételre.

Mindezeket figyelembe véve az Alkotmánybíróság a következő megállapításra jutott. A Ktv. 12. §-a az Alkotmány kifejezéseivel megegyező, és semleges módon igazolható előírást tartalmaz. A Ktv. tartalmilag különbséget tesz eskü és fogadalom között azáltal, hogy az „Isten engem úgy segítjen!” formulát elválasztja az elmondandó szövegtől, és a köztisztviselő szabadon dönthet arról, hogy azt hozzáfűzi-e a szöveghez. Mivel az „esküszöm” ígének istenségre való hivatkozás nélkül nincs világnézetre utaló jelentése, a Ktv.-beli esküszöveg tartalmilag ígéretnek, fogadalomnak minősül, annak ellenére, hogy ezt a Ktv. címszerűen nem deklarálja. Következésképpen az állam minden köztisztviselőtől azonos formájú, az Alkotmány szóhasználatával összhangban lévő, semleges igazolású esküszöveg elmondását várja el.

Nem az Alkotmány 60. § (2) bekezdésében körülírt kultuszszabadságot (vallásos cselekmények, szertartások végzése egyénileg vagy közösségben, nyilvánosan vagy magánkörben) éri sérelem abban az esetben, ha valaki számára ez a fajta fogadalom, ígéret elmondása lelkiismereti okból aggályos. Ugyanis a szabályozás nem valamely vallási közösség belső életére, szertartásaira vonatkozik, hanem egy világi, állami ünnepélyes ceremónián való részvételre. A közhivatal viselése, a köztisztviselői jogállás többletkötelezettséggel és -felelősséggel jár: az állam és az alkotmányos rend iránti hűséget feltételezi, továbbá az állam szolgálatát igényli. Az eskütétel mindenekelőtt ezt a többletkötelezettséget jelképezi, amely nem tartal-

mazza világnézet kinyilvánítását vagy annak mellőzését. (Hasonlóan a köztársasági elnök és a Kormány tagjainak Alkotmányban előírt eskütételéhez.)

Mindenfajta szabályozás esetén felmerülhet a lelkiismereti szabadság problémája. Az állam a köztisztviselők ünnepélyes nyilatkozatának szabályozásakor nem tud olyan rendelkezést alkotni, amely egyformán összefér mindenki meggyőződésével. Az Alkotmány azt a követelményt támasztja a törvényhozóval szemben, hogy ha eskütételi kötelezettséget ír elő a köztisztviselők számára, akkor egységes, semleges szövegű eskü kerüljön tanúsításra. Ez többféle módon is megvalósítható.

A hatályos magyar jogban és a külföldi gyakorlatban többféle megoldás jelent meg. Az Alkotmánybíróság megítélése szerint a Ktv.-beli szabályozással a jogalkotó teljesítette az Alkotmány 60. és 70/A. §-aiból következő alapvető elvárásokat. Olyan megoldást választott, amelynek világi, semleges voltát igazolja az Alkotmány 29/D. §-ának és a 33. § (5) bekezdésének szövegezése is. A jogszabályok koherenciájának biztosítása, az indokolatlan eltérések kiküszöbölése elsődlegesen a jogalkotó feladata. Mivel az Alkotmánnyal többféle megoldás is összeférhet, az Alkotmánybíróság nem kötelezheti az Országgyűlést egy meghatározott szabályozás előírására minden területen.

Mindezek alapján az Alkotmánybíróság úgy ítélte meg, hogy a Ktv.-beli „eskü” és „esküszöm” kifejezések nem ellentétesek az Alkotmány 60. és 70/A. §-ával.

2.6. Az egyik indítványozó azért is kifogásolta a Ktv. 12. § (3) bekezdését, mert az előírja, hogy az esküt írásban meg kell erősíteni. Az indítványozó szerint ez a rendelkezés sérti az Alkotmány 60. § (2) bekezdését, mert a lelkiismereti, világnézeti meggyőződés kinyilvánítására és írásbeli rögzítésére kötelezi a köztisztviselőt.

A Ktv. 12. § (3) bekezdése kimondja: „Az esküt szóban kell elmondani és írásban megerősíteni.” Az írásbeli megerősítés mértékéről a Ktv. nem rendelkezik. A Ktv. 64. § (1) bekezdése szerint az „esküokmány” a köztisztviselő közszolgálati jogviszonyával kapcsolatos iratok közé, azon belül a személyi anyag körébe tartozik. A Ktv. 61. § (1) bekezdése és a Ktv. 3. számú melléklete szerinti közigazgatási alapnyilvántartásban az esküokmány száma és kelte szerepel. A Ktv. azonban nem tartalmaz kifejezett rendelkezést arról, hogy fel kell-e, illetve fel lehet-e tüntetni az esküokmányban azt, hogy az eskütevő az „Isten engem úgy segítjen!” formulával vagy anélkül mondta-e el az esküszöveget.

Mindebből következően a joggyakorlatban négyféle lehetőség jöhet számításba. 1. A Ktv. 12. § (2) bekezdésében meghatározott szövegű esküokmányt a köztisztviselő aláírja. Ez esetben a dokumentum nem utal a világnézeti választásra, csak arra, hogy az eskütételkor lehetőség volt ilyen választásra. 2. A közigazgatási szervnél kétféle esküokmány készül, az egyik tartalmazza az „Isten engem úgy segítjen” kitétel, a másik nem, és a köztisztviselő a választása szerinti okmányt írja alá. 3. Az esküokmány



a Ktv. 12. § (2) bekezdésében meghatározott szöveget tartalmazza, és a köztisztviselő megjelöli (aláhúzással, áthúzással, vagy más módon), hogy elhangzott-e az esküt kiegészítő szövegrész. 4. Az esküokmány nem tartalmazza a kérdéses kitélt, de helyet hagy ahhoz, hogy a mondatot a köztisztviselő saját kezűleg ráírja az esküokmányra, és azt úgy írja alá. Az első megoldás esetén a nyilvántartásba kerülő esküokmány nem jeleníti meg a köztisztviselő lelkiismereti, világnézeti választását, a többi megoldás esetében viszont ez nem zárható ki.

Az Alkotmánybíróság az Alkotmány és az egyéb jogszabályok alapján megvizsgálta, hogy a Ktv. értelmezése és alkalmazása során milyen megoldás fogadható el. Vizsgálata során abból indult ki, hogy az Alkotmány 60. § (2) bekezdésének a „meggyőződés kinyilvánítására, illetve mellőzésére” vonatkozó szövegrésze szoros kapcsolatban áll az Alkotmány 59. § (1) bekezdésében elismert személyes adatok védelméhez való joggal. Bár a Ktv. 12. § (2) bekezdése szerinti választás rögzítéséből nem következtethető ki pontosan az érintett lelkiismereti meggyőződése, de az „Isten engem úgy segítjen!” fordulat elmondása utalhat a nyilatkozó világnézeti meggyőződésére. (A lelkiismereti, vallási meggyőződést semmiféle regisztráció nem képes „pontosan” megragadni. Ugyanakkor már önmagában az istenhíthez való viszonyról szóló információ is a világnézeti meggyőződésre utal.) Ezt az összefüggést jeleníti meg a lelkiismereti és vallásszabadságról, valamint az egyházakról szóló 1990. évi IV. törvény (a továbbiakban: Lvtv.) 3. §-a:

„(1) Vallása, meggyőződése és azok kinyilvánítása, illetőleg gyakorlása miatt senkit semmilyen hátrány nem érhet és semmiféle előny nem illet meg.

(2) Állami (hatósági) nyilvántartásba vallási és más meggyőződésre vonatkozó adatot felvenni nem szabad. (...)”

A személyes adatok védelméről és a közérdekű adatok nyilvánosságáról szóló 1992. évi LXIII. törvény (a továbbiakban: Avtv.) 2. § 2. a) pontja alapján „a vallásos vagy más világnézeti meggyőződésre” vonatkozó adatok különleges adatnak minősülnek. Ezek az adatok az Avtv. 3. § (2) bekezdése alapján vagy az érintett írásban hozzájárulásával kezelhetők, vagy akkor, ha az nemzetközi egyezményen alapul, vagy Alkotmányban biztosított alapvető jog érvényesítése, továbbá a nemzetbiztonság, a bűnmegelőzés vagy a bűnüldözés érdekében törvény elrendeli.

Az Alkotmánybíróság a jogszabályok értelmezésénél figyelembe vette továbbá azt az alkotmányossági elvárást, hogy az adatkezelésnek mindig meg kell felelnie a célhoz-kötöttség követelményének. „Ez azt jelenti, hogy személyes adatot feldolgozni csak pontosan meghatározott és jogszerű célra szabad. Az adatfeldolgozásnak minden szakaszában meg kell felelnie a bejelentett és közhitelűen rögzített célnak. Az adatfeldolgozás célját úgy kell az érintettel közölni, hogy az megítélhesse az adatfeldolgozás hatását jogaira, és megalapozottan dönthessen az adat kiadásáról; továbbá, hogy a céltól eltérő felhasználás esetén élhessen jogaival. Ugyanezért az adatfeldolgozás céljának

megváltozásáról is értesíteni kell az érintettet. Az érintett beleegyezése nélkül az új célú feldolgozás csak akkor jogszerű, ha azt meghatározott adatra és feldolgozóra nézve törvény kifejezetten megengedi. A célhoz-kötöttségből következik, hogy a meghatározott cél nélküli „készletre”, előre nem meghatározott jövőbeni felhasználásra való adatgyűjtés és -tárolás alkotmányellenes.” [Előszőr: 15/1991. (IV. 13.) AB határozat, ABH 1991, 40, 42.] Ezt a követelményt rögzíti az Avtv. 5. §-a:

„(1) Személyes adatot kezelni csak meghatározott célból, jog gyakorlása és kötelezettség teljesítése érdekében lehet. Az adatkezelésnek minden szakaszában meg kell felelnie e célnak.

(2) Csak olyan személyes adat kezelhető, amely az adatkezelés céljának megvalósulásához elengedhetetlen, a cél elérésére alkalmas, csak a cél megvalósulásához szükséges mértékben és ideig.”

Az Avtv. 6. § (2) bekezdése továbbá kimondja:

„Az érintettet – egyértelműen és részletesen – tájékoztatni kell az adatai kezelésével kapcsolatos minden tényről, így különösen az adatkezelés céljáról és jogalapjáról, az adatkezelésre és az adatfeldolgozásra jogosult személyéről, az adatkezelés időtartamáról, illetve arról, hogy kik ismerhetik meg az adatokat. A tájékoztatásnak ki kell terjednie az érintett adatkezeléssel kapcsolatos jogaira és jogorvoslati lehetőségeire is.”

Mindezek alapján az Alkotmánybíróság a következőket állapította meg. Sem a Ktv., sem más törvény nem rendelkezik kifejezetten az esküokmányon feltüntetendő adatok tartalmáról. A törvények rendelkezései nem hatalmazzák fel a közigazgatási szervet arra, hogy nyilvántartsa: az eskütevő az „Isten engem úgy segítjen!” formulával vagy anélkül mondta-e el az esküszöveget. Tehát a köztisztviselőkre vonatkozóan nincs kifejezett törvényi felhatalmazás a világnézeti meggyőződésre utaló bejegyzések, adatok nyilvántartására. Az Lvtv. ezzel összhangban kifejezetten tiltja a vallási és más meggyőződésre vonatkozó adatok állami nyilvántartásba történő felvételét.

Önmagában az Avtv. 3. § (2) bekezdése alapján – a Ktv. kifejezett előírásának hiányában – a köztisztviselő írásbeli hozzájárulásával lehetne az esküokmányon feltüntetni a köztisztviselő lelkiismereti, illetve vallási meggyőződésére utaló adatokat. Azonban a vizsgált szabályozási konstrukcióban nem a köztisztviselő szabad választásán, hanem a közigazgatási szerv jogértelmezésén és a helyben alkalmazott nyomtatvány tartalmán múlik, hogy bekerülnek-e a világnézetre utaló adatok a köztisztviselő személyi anyagát alkotó dokumentációba. A közigazgatási szerv által biztosított forma elutasítása esetén nem jön létre a köztisztviselői jogállás. Ezért önmagában a köztisztviselő aláírása az esküokmányon nem számít írásbeli beleegyezésnek a világnézetre utaló adatok kezelésébe.

A joggyakorlatban elvileg az is előfordulhat, hogy a köztisztviselő szabad választása, esetleg kifejezett kérelme nyomán válik a személyi anyag részévé a világnézetre utaló információ. Az Alkotmánybíróság álláspontja szerint a célhoz-kötöttség és a tájékoztatáson alapuló beleegyezés

elvé tekintetbe véve az ilyen adatok nyilvántartására sincs alkotmányos lehetőség.

A köztisztviselő különleges adatai ugyanis a hozzájárulásával is csak akkor kezelhetők a személyi anyagban (az iratok között), ha az adatkezelésnek alkotmányos indoka van. Ez esetben azonban nincs alkotmányos indoka annak, hogy a köztisztviselőkről vezetett nyilvántartásba bekerüljenek a lelkiismereti, vallási meggyőződésre vonatkozó adatok. Az esküokmány tárolásának célja a köztisztviselői jogviszonyt keletkeztető jogi tény igazolása. Az esküszöveg kiegészítéseként kinyilvánított, meggyőződésen alapuló választás dokumentálása ehhez szükségtelen. Önmagában a lelkiismereti és vallásszabadság alapján nem támasztható igény arra, hogy a köztisztviselői dokumentáció részévé váljanak a világnézeti meggyőződésre utaló adatok.

Továbbá az ilyen tartalmú adatkezelésnek jövőbeli célja sincs. Ugyanis jelen esetben a lelkiismereti és vallási meggyőződésre utaló adatok nyilvántartása nem köthető sem a köztisztviselő jogainak, illetve kötelességeinek érvényesítéséhez, sem konkrét közérdekű célokhoz. Mivel pedig az adatkezelésnek nincs célja, a köztisztviselő nem tud tájékozott beleegyezést adni ahhoz.

Az Alkotmánybíróság értelmezésekor azt is figyelembe vette, hogy a lelkiismereti, világnézeti meggyőződés kinyilvánítását (Alkotmány 60. §) és a meggyőződésre vonatkozó információk kezelését (Alkotmány 59. §) különleges jogi garanciáknak kell övezniük. Az ilyen adatok azok közé a szenzitív adatok közé tartoznak, amelyek védelméhez az egyéneknek kiemelt és igazolt érdekük fűződik. Közismert történelmi tapasztalatok bizonyítják a különböző világnézeti meggyőződésű személyekkel szembeni visszaélések megelőzésének fontosságát. Az ilyen ügyek megítélésénél arra is tekintettel kell lenni, hogy a gyakorlatban a személyeket sokszor nem a tényleges világnézeti meggyőződésük miatt érte joghátrány, hanem azért, amit a lelkiismereti, világnézeti meggyőződésükről, vallási hovatartozásukról (istenhívő, vallási közösség tagja vagy ateista) feltételeztek.

Az Alkotmánybíróság úgy ítélte meg, hogy a Ktv. alkotmányos célból, a lelkiismereti szabadsággal összhangban álló módon írja elő a köztisztviselői eskü letételét. Ugyanakkor a szabályozás nem képes teljesen megakadályozni, hogy a jogalkalmazás során ne történjenek visszaélések. Az Alkotmány 70. § (6) bekezdéséből következően minden magyar állampolgárnak lelkiismereti meggyőződésére tekintet nélkül joga van közhivatalt viselni. Alapjogsértő helyzetet eredményezne, ha a „munkáltatói jogkör gyakorlója és a munkatársak előtt” [Ktv. 12. § (3) bekezdés] lezajló eskütételkor – a konkrét körülmények miatt – a meggyőződést nem lehetne félelemmentesen kinyilvánítani, vagy mellőzni a meggyőződés kinyilvánítását. Ha ezek az információk a köztisztviselőről vezetett nyilvántartás részévé válnának, akkor az alapjogsérelem veszélye megnövekedne. Az Alkotmánybíróság hangsúlyozza, hogy jelen esetben nem az egyéni alapjoggyakorlás elősegítéséhez, indokolatlan hátrányok kiegyenlítéséhez vagy

juttatások biztosításához nélkülözhetetlen szenzitív adatokról van szó, hanem ésszerű indok nélküli és – a többféle értelmezési lehetőség folytán – a visszaélések veszélyét magában hordozó regisztrációról. Mindebből következően az Alkotmánybíróság az Alkotmány 59. és 60. §-ainak, továbbá a releváns törvényi rendelkezések értelmezésével arra a megállapításra jutott, hogy a Ktv. nem írhatja elő az eskütételnél kinyilvánított meggyőződésre vonatkozó adatok kezelését.

Az Alkotmánybíróság a 38/1993. (VI. 11.) AB határozatban kifejtette: „Az Alkotmánybíróságnak a jogszabály alkotmányossági vizsgálata során az Alkotmány értelmezésével meg kell állapítania, hogy az adott jogszabályi rendelkezés tárgyában melyek az alkotmányos követelmények. A jogszabály alkotmányos, ha ezeknek megfelel. A megfelelés megállapítása logikailag elkerülhetetlenné teszi azonban a vizsgált jogszabály értelmezését is. Az Alkotmánybíróság mindig az Alkotmány és a vizsgált jogszabály egymásra tekintettel értelmezett megfelelését vagy ellentétét állapítja meg. A norma alkotmányosságának megállapítása egyben a norma alkotmányos értelmezéseinek tartományát is kijelöli: a norma mindazokban az értelmezéseiben alkotmányos, amelyek az adott ügyben megállapított alkotmányi követelményeknek megfelelnek. A jogrendszer egysége is megköveteli, hogy minden jogszabályt ne csupán önmagában és funkcióját tekintve, hanem mindenekelőtt az Alkotmánnyal való összhangjára figyelemmel értelmezzenek, függetlenül attól is, hogy a jogszabály az Alkotmány előtt vagy után keletkezett-e.” [ABH 1993, 256, 267.; megerősítve: 23/1995. (IV. 5.) AB határozat, ABH 1995, 115, 121.; 4/1997. (I. 22.) AB határozat, ABH 1997, 41.; 22/1999. (VI. 30.) AB határozat, ABH 1999, 176, 201.; az újabb gyakorlatban: 22/2005. (VI. 17.) AB határozat, ABH 2005, 246.; 28/2005. (VII. 14.) AB határozat, ABH 2005, 290.; 75/2008. (V. 29.) AB határozat, ABK 2008. május, 715, 723.]

Jelen ügyben az Alkotmánybíróság úgy ítélte meg, hogy a Ktv.-nek az az értelmezése van összhangban az Alkotmánnyal és az Avtv.-vel, amely szerint a köztisztviselő aláírja a Ktv. 12. § (2) bekezdésében meghatározott szövegű esküokmányt, amely nem utal a világnézeti választására (az elhangzott eskü világnézeti tartalmára), csak arra, hogy az eskütételkor lehetőség volt ilyen választásra. [Ezt a megoldást lehetővé teszi az állampolgársági esküről vagy fogadalomról szóló szabályozás is. A jegyzőkönyv mintáját a magyar állampolgárságról szóló 1993. évi LV. törvény végrehajtásáról szóló 125/1993. (IX. 22.) Korm. rendelet 9. számú melléklete tartalmazza.]

Mindezeket figyelembe véve az Alkotmánybíróság megállapította: a Ktv. 12. § (3) bekezdésének alkalmazásánál az Alkotmány 59. és 60. §-án alapuló alkotmányos követelmény, hogy az esküokmány nem tartalmazhat a köztisztviselő lelkiismereti, illetve vallási meggyőződésére utaló adatot.

Ugyanakkor az Alkotmánybíróság a fent kifejtett indokok alapján a Ktv. 12. §-a és 13. § (2) bekezdése alkot-



mányellenességének megállapítására és megsemmisítésére irányuló indítványokat elutasította.

3. Az Alkotmánybíróság külön vizsgálta azt az indítványt, amely a Ktv. 102. § (8) bekezdését támadta a munkához való jogra [Alkotmány 70/B. §] hivatkozva. Az indítványozó azt állította, hogy a hiányos (joghézagot eredményező) szabályozás miatt egyes esetekben a közigazgatási szerv vezetőjének szándékos mulasztása vagy más hibája miatt szűnt meg a köztisztviselők jogviszonya. (Mivel a törvény hatálybalépése után hatvan napon belül nem tudták letenni a köztisztviselői esküt.) Ezért az indítványozó egyrészt a 102. § (8) bekezdés második mondatának visszamenőleges hatályú megsemmisítését kezdeményezte. Másrészt annak kimondását kérte, hogy az eskütételre előírt határidő nem jogvesztő.

A Ktv. támadott szabálya szerint a törvény hatálybalépésekor már közszolgálati jogviszonyban álló köztisztviselő esküt tesz a törvény hatálybalépését követő 60 napon belül. Eskütétel hiányában a köztisztviselő közszolgálati jogviszonya a törvény erejénél fogva megszűnik. Az Alkotmánybíróság álláspontja szerint a Ktv. 102. § (8) bekezdése a törvény hatálybalépését követő 60 napon belüli időszakra nézve állapította meg a köztisztviselő kötelezettségét, illetve a kötelezettség elmulasztása esetére jogkövetkezményt. Az indítványozó kifogásai (a szabály konkrét esetekben történő alkalmazása, a határidő jellegének és a közigazgatási szerv tevékenységének megítélése) elsősorban a bírói jogalkalmazás körébe eső kérdések.

Az Alkotmánybíróságról szóló 1989. évi XXXII. törvény (a továbbiakban: Abtv.) 1. §-a felsorolja az Alkotmánybíróság hatásköreit. Az Alkotmánybíróság az Abtv. 48. §-ában intézményesített alkotmányjogi panasz alapján vizsgálhatja, hogy az alkalmazott jogszabály alkotmányellenessége miatt következett-e be alapvető jogot érintő jogsérelem. A mulasztásban megnyilvánuló alkotmányellenesség vizsgálatának indítványi előfeltételeit az Abtv. 49. § (1) bekezdése határozza meg (jogszabályi felhatalmazásból származó jogalkotói feladat elmulasztása és ezzel alkotmányellenes helyzet előidézése). Az Alkotmánybíróság álláspontja szerint a Ktv. 102. § (8) bekezdésével összefüggésben előterjesztett indítvány egyik hatáskörben sem bírálható el.

Az Ügyrend 29. § b) pontja alapján az Alkotmánybíróság az indítványt visszautasítja, ha az eljárásra nincs hatásköre. Erre tekintettel az Alkotmánybíróság a Ktv. 102. § (8) bekezdését érintő indítványt visszautasította.

4. Két indítványozó a Ktv. további rendelkezéseivel összefüggésben fogalmazott meg kifogást. Az Alkotmány számos rendelkezésére [2. § (1) bekezdés, 4. §, 8. § (2) bekezdés, 35. § (1) bekezdés, 70. § (6) bekezdés, 70/A. § (3) bekezdés, 77. § (2) bekezdés, 78. § (2) bekezdés], valamint más jogszabályokra hivatkozva kezdeményezték a Ktv. 13. § egésze, valamint a 65. § (2) bekezdés d) pontja alkotmányossági vizsgálatát. Emellett az indítvány indo-

kolásában kérték, hogy az Alkotmánybíróság vagylagosan állapítson meg jogalkotói mulasztást, illetve foglaljon állást jogalkotási kérdésekben. Az indítványozók a felsorolt kezdeményezésekkel összefüggésben a köztisztviselői etikára és a szakmai kamarára vonatkozó szabályozás tartalmát, illetve hiányosságait kifogásolták.

Az Abtv. 22. § (2) bekezdése kimondja: „Az indítványnak a kérelem alapjául szolgáló ok megjelölése mellett határozott kérelmet kell tartalmaznia.” Az Ügyrend 21. § (2) bekezdése szerint „az indítvány tartalmazza: a vizsgálandó jogszabály megjelölése mellett az Alkotmánynak azokat a rendelkezéseit, amelyeket – az indítványozó állítása szerint – a hivatkozott jogszabályok megsértenek, valamint az Abtv.-nek és egyéb törvényeknek azokat a rendelkezéseit, amelyekből az indítványozó jogosultsága és az Alkotmánybíróság hatásköre megállapítható.” Az Alkotmánybíróság gyakorlata szerint nem elegendő az Alkotmány egyes rendelkezéseire hivatkozni: az indítványban meg kell indokolni, hogy az Alkotmány egyes felhívott rendelkezéseit a megsemmisíteni kért jogszabály miért és mennyiben sérti [654/H/1999. AB határozat, ABH 2001, 1645.; 472/B/2000. AB végzés, ABH 2001, 1655.; 494/B/2002. AB végzés, ABH 2002, 1783.]. Az indítványozók – a paragrafusok felsorolásán túl – nem jelölték meg, hogy az Alkotmány hivatkozott rendelkezései konkrétan mely támadott rendelkezésekkel ellentétesek, és milyen indokból tartják alkotmányellenesnek a szabályozást.

Az Alkotmánybíróság hatáskörei között nem szerepel jogalkotási kérdésekben történő állásfoglalás. Az indítványozók nem határozták meg az egyéb kezdeményezéseik jogalapját és érdemi indokait. Továbbá az indítvány nem felel meg a mulasztásban megnyilvánuló alkotmányellenesség vizsgálatához szükséges – az Abtv. 49. § (1) bekezdéséből következő – feltételeknek sem.

Az Ügyrend 29. § b) pontja alapján az Alkotmánybíróság az indítványt visszautasítja, ha az eljárásra nincs hatásköre. Mindezekre tekintettel – az Abtv. 22. § (2) bekezdése és az Ügyrend 29. § b) pontja alapján – az Alkotmánybíróság a Ktv. 13. § (1) bekezdése és 65. § (2) bekezdés d) pontja alkotmányellenességének megállapítására és megsemmisítésére irányuló indítványt, továbbá az egyéb indítványokat visszautasította.

5. Több indítvány kezdeményezte a Ktv. 31/A–31/F. §-ainak utólagos alkotmányossági vizsgálatát, és teljes, illetve részleges megsemmisítését.

Az Alkotmánybíróság eljárása közben a köztisztviselők jogállásáról szóló 1992. évi XXIII. törvény módosításáról szóló 2007. évi LXXXIII. törvény 50. § (1) bekezdése hatályon kívül helyezte ezeket a rendelkezéseket, továbbá az 50. § (2) bekezdése hatályon kívül helyezte a 31/A. §-át megelőző „A kiemelt főtisztviselői kar” alcímet. Továbbá az egyik indítványozó a jogszabályváltozásra tekintettel a Ktv. 31/A–31/F. §-aival összefüggésben előterjesztett indítványát visszavonta.

Az Ügyrend 31. § a) pontja alapján az Alkotmánybíróság az eljárást megszünteti, ha az indítvány benyújtása után a vizsgálat alá vont jogszabály hatályát veszítette, és ezzel az indítvány tárgyatlaná vált. A 31. § d) pontja szerint megszüntetési ok az is, ha az indítványozó visszavonta indítványát.

Az Alkotmánybíróság gyakorlata, hogy hatályon kívül helyezett jogszabály alkotmányellenességét kivételesen, az Abtv. 38. §-ában foglalt bírói kezdeményezés és a 48. § szerinti alkotmányjogi panasz esetében vizsgálja [10/1992. (II. 25.) AB határozat, ABH 1992, 72, 76.; 335/B/1990. AB határozat, ABH 1990, 261, 262.]. Továbbá akkor van mód utólagos normakontroll eljárásra, ha a hatályát veszített jogszabály helyébe lépő jogszabály tartalmilag a korábbival azonos (vagy lényegében hasonló). (137/B/1991. AB határozat, ABH 1992, 456, 457.; 157/B/2003. AB határozat, ABK 2008. április, 602.) A jelen ügyben előterjesztett indítványok nem bírói kezdeményezések és nem alkotmányjogi panaszok, továbbá a hatályos jogszabályok a sérelmezett rendelkezéseket nem tartalmazzák.

Ezért az Alkotmánybíróság az Ügyrend 31. § a) és – a visszavont indítvány tekintetében – d) pontja alapján megszüntette a Ktv. 31/A.–31/F. §-ai alkotmányellenességének utólagos vizsgálatára irányuló eljárást.

Az Alkotmánybíróság az alkotmányos követelmény megállapítására és az ügy elvi jelentőségére tekintettel rendelte el határozatának a Magyar Közlönyben való közzétételét.

*Dr. Paczolay Péter s. k.,*  
az Alkotmánybíróság elnöke

*Dr. Balogh Elemér s. k.,*      *Dr. Bragyova András s. k.,*  
alkotmánybíró                      alkotmánybíró

*Dr. Holló András s. k.,*              *Dr. Kiss László s. k.,*  
előadó alkotmánybíró              alkotmánybíró

*Dr. Kovács Péter s. k.,*              *Dr. Lenkovics Barnabás s. k.,*  
alkotmánybíró                      alkotmánybíró

*Dr. Lévay Miklós s. k.,*              *Dr. Trócsányi László s. k.,*  
alkotmánybíró                      alkotmánybíró

Alkotmánybírósági ügyszám: 997/B/2001.

*Dr. Trócsányi László alkotmánybíró párhuzamos indokolása*

Egyetértek a határozat rendelkező részével, az alábbi kiegészítésekkel.

1. Az „Isten engem úgy segítjen!” záradék jellege:

A Magyar Köztársaságban a hatályos törvények számos esetben tartalmaznak eskütételi kötelezettséget. E tör-

vények kivétel nélkül lehetővé teszik, hogy az eskütevő – meggyőződése szerint, az esküszöveg végén – az „Isten engem úgy segítjen!” záradékot elmondhassa. Többek között az Országgyűlés által választott közjogi tisztségviselők, a bírák, az ügyészek, az ügyvédek, a köztisztviselők esküszövege is biztosítja ezt a lehetőséget. Amennyiben az érintett – meggyőződésére tekintettel – ezt a záradékot el kívánja mondani, úgy az szerves részévé válik az eskünek, mint olyan záradék, mely az esküt tevő szándéka szerint az esküszövegben foglalt kötelezettségének megerősítését célozza. A záradék elmondásával az eskü letévéje az esküben magára vállalt kötelezettségeket nem változtatja meg, hanem azokat megerősíti.

Az „Isten engem úgy segítjen!” záradék megfelel a magyar hagyományoknak, és – mint vallási meggyőződés kinyilvánítása – az Alkotmány 60. §-ában foglalt lelkiismereti és vallásszabadság megvalósulását nemhogy korlátozza, hanem annak gyakorlását biztosítja. A jogszabályok lehetővé teszik azt is, hogy amennyiben valaki ezzel nem kíván élni, úgy az eskü ezen záradékát ne mondja el. Ez is a lelkiismereti és vallásszabadság része, ebben az esetben a záradék nem válik az eskü részévé. Lehet, hogy valaki éppen vallási meggyőződése okán tartózkodik a záradék elmondásától. A záradék el nem mondásának lehetősége tehát nemcsak a vallástól való tartózkodást biztosítja, hanem a vallási meggyőződés ilyen tartózkodó megélését is. Az „Isten engem úgy segítjen!” záradék az eskü végén áll, az esküben elhangzottakat erősíti meg, az eskümondó vallási, esztétikai vagy tradicionális meggyőződése szerint. Az eskümondás részben a lojalitás kinyilvánításának kötelezettsége, de részben az eskümondó szubjektív intencióját is kifejezi, mert az eskü elmondásával kötelezi el magát szubjektíve is a betöltendő tisztséggel együtt járó kötelezettségekre.

Más országok jogszabályai is – Magyarországhoz hasonlóan – biztosítják azt, hogy az eskü letévéje választhasson az „Isten engem úgy segítjen!” („*So help me God*”) fordulat elmondása vagy el nem mondása között. Az angolszász országok különbséget tesznek az eskü (*oath*) és az ünnepélyes megerősítés (*solemn affirmation*) között: Az érintett döntésétől függ, hogy melyiket kívánja elmondani. Nagy-Britanniában például minden bírói tisztséget betöltő személy választhat a „*So help me God*” fordulatot tartalmazó eskü és az egyszerű megerősítés elmondása között. Lehetőség van arra is, hogy a zsidó, a hindu, a muszlim vagy a sikh vallásra utalással mondja el az eskütevő esküjét.

Tény viszont az is, hogy Magyarországon napjainkban az „Isten engem úgy segítjen!” záradék általános, részben szekularizálódott, részben nem konkrét vallási meggyőződéshez kötődő tartalommal is bír, így a fordulat elmondása vagy el nem mondása nem feltétlenül köthető artikulált világnézeti meggyőződéshez, a lelkiismereti és vallásszabadsághoz, ezért az „Isten engem úgy segítjen!” záradék erős szimbólumnak is tekinthető. A záradék elmondásának érzelmi vagy esztétikai motivációja is lehet. A Himmusz



első és utolsó versszakai egy nemzeti imát, fohászt tartalmaznak, mára ezek a sorok szekularizálódott tartalommal is bírnak. A Himnusz eléneklése, elmondása nem köthető vallási meggyőződéshez, a költemény ima, fohász jellege ellenére sem. Sőt 1989-ben a Himnusz közjogiasítására is sor került, az Alkotmány 75. §-a szerint: „A Magyar Köztársaság himnusza Kölcsey Ferenc Himnusz című költeménye Erkel Ferenc zenéjével.” Az alkotmányozó fontosnak tartotta azt, hogy a Himnusz a nemzeti jelképek között az Alkotmányban szerepeljen. Az „Isten engem úgy segítjen!” záradék is sokak számára pusztán egy nemzeti jelkép, egy szimbólum, melynek elmondásából vagy el nem mondásából nem lehet következtetni vallási meggyőződésre.

2. Az eskütételre vonatkozó főbb szabályok és alkotmányos követelmény:

A Ktv. 12. § (3) bekezdése szerint „[a]z eskütételt a közigazgatási szerv köteles a köztisztviselői kinevezés előtt megszervezni. Az eskütételre a munkáltatói jogkör gyakorlója és a munkatársak előtt kerülhet sor. Az esküt szóban kell elmondani és írásban megerősíteni”. Ez a szabályozás részben áll csak összhangban más, esküokmány elkészítését előíró jogszabállyal. A Magyar Honvédség hivatásos és szerződéses állományú katonáinak jogállásáról szóló 2001. évi XCV. törvény 43. § (4) bekezdése szerint nincs külön esküokmány, az állományba vételi okmány (a szerződés) tartalmazza az eskü letételének időpontját. A magyar állampolgárságról szóló 1993. évi LV. törvény 7. § (2) bekezdése szerint a honosítási okirat válik esküokmánná, ez tartalmazza az eskü vagy fogadalom letételének tényét és napját. Az ügyvédségről szóló 1998. évi XI. törvény 16. § (4) bekezdése értelmében „[a]z eskütételről a kamara okiratot készít, amely az eskü szövegét, letételének és az ügyvédi tevékenység megkezdésének időpontját tartalmazza. Az okiratot az ügyvéd és a kamara elnöke aláírja. Az esküokiratot a kamara őrzi meg”. Hasonló szabályozást tartalmaz a könyvvizsgálói tevékenységről, valamint a könyvvizsgálói közfelügyeletről szóló 2007. évi LXXV. törvény 15. § (3) bekezdése is.

A Ktv. azért emelkedik ki a többi eskütételi kötelezettséget előíró jogszabály közül, mert egyedül ez hangsúlyozza az „eskü írásban való megerősítését”. A jogszabály nem határozza meg, hogy mit ért „az eskü írásbeli megerősítésén”, és a jogalkalmazási gyakorlat is teljesen változó, erre tekintettel az alkotmányos követelmény kimondása okszerű. Miután a köztisztviselő által aláírt esküszöveg a köztisztviselő személyi anyagába kerül, így az Alkotmány 59. és 60. §-ai alapján a Ktv. 12. § (3) bekezdése alkalmazásával kapcsolatban alkotmányos követelményként mondható ki, hogy a köztisztviselő által aláírandó esküokmánynak azt kell tartalmaznia, hogy az eskü letételének volt lehetősége választania az „Isten engem úgy segítjen!” záradék elmondása vagy el nem mondása között. A lelkiismereti és vallásszabadságról szóló 1990. évi IV. törvény értelmében állami (hatósági) nyilvántartásba

vallási és más meggyőződésre vonatkozó adatot felvenni nem szabad. Figyelemmel arra, hogy a Ktv. az esküt megerősítő záradék elmondását vagy el nem mondását az eskütevő „meggyőződéséhez” kötötte – szemben az „Isten engem úgy segítjen!” szimbolikus, esztétikai jellegű használatával – a „meggyőződésen” alapuló záradék elmondásának vagy el nem mondásának írásbeli rögzítésére és állami kezelésére az Alkotmány 59. és 60. §-aira tekintettel nincs alkotmányos lehetőség. Az esküokmányon rögzített és az eskütevő aláírásával hitelesített eskü záradéki része csak arra engedhet utalást, hogy az eskü letételének – az eskü szóbeli letételekor – volt választási lehetősége az „Isten engem úgy segítjen!” záradék elmondása vagy el nem mondása között.

*Dr. Trócsányi László s. k.,*  
alkotmánybíró

*Dr. Balogh Elemér alkotmánybíró különvéleménye*

1. Nem értek egyet a többségi határozat rendelkező részének 2. pontjával. Álláspontom szerint az Alkotmánybíróságnak a köztisztviselői eskütételt szabályozó rendelkezés alkotmányellenességének megállapítására irányuló indítványt elutasító döntésével összefüggésben – az Abtv. 49. § (1) bekezdésének első fordulata alapján – hivatalból eljárva meg kellett volna állapítania: mulasztásban megnyilvánuló alkotmányellenes helyzet jött létre annak következtében, hogy a köztisztviselők jogállásáról szóló 1992. évi XXIII. törvény nem teremt lehetőséget arra, hogy a közszolgálati jogviszony érvényes létrejöttéhez szükséges fogadalomtételre alternatív módon, az „eskü” mellett más kifejezés használatával is sor kerülhessen.

Az egyik – nazarénus hitelű – indítványozó sérelmezte, hogy a köztisztviselői eskü letétele során – „alternatív magatartás” lehetőségének hiányában – kizárólag a hitelű által tiltott „eskü” szót tartalmazó köztisztviselői eskü elmondásával teljesítheti a törvényben foglalt kötelezettséget.

A többségi határozat az ún. „összehasonlító teherpróba” alkotmányossági tesztjének az alkalmazásával arra a megállapításra jutott, hogy a Ktv. köztisztviselői esküt szabályozó rendelkezése nem alkotmányellenes, az említett teszt alkalmazásának eredményeként nem lehet arra a megállapításra jutni, hogy alkotmányosan indokolt az eskü Ktv.-ben szabályozott és valamennyi köztisztviselőre egyaránt kötelező rendelkezései alól kivételt tenni az említett indítványozók vallási, illetve lelkiismereti meggyőződésére tekintettel.

Egyetértek a többségi határozat azon megállapításával, hogy a Ktv. köztisztviselő esküt szabályozó támadott rendelkezése önmagában nem ellentétes az Alkotmány 60. § (1) bekezdésében foglalt alapjoggal, azonban a hivatkozott tesztből a vizsgált esetben számomra más alkotmányos

végkövetkeztetés vonható le a kifogásolt törvényi szabályozással összefüggésben.

2. Az ún. „összehasonlító teherpróba” tesztje mögött az az alkotmányossági kérdés húzódik meg, hogy alkotmányos demokrácia keretei között az állampolgárok mentesülhetnek-e lelkiismereti, illetve vallási nézeteikre (meggyőződésükre) hivatkozva olyan törvények alól, amelyek általános kötelezettséget fogalmaznak meg.

Fontosnak tartom, hogy a vizsgált ügyben nem egy törvény hatálya alóli mentesülés, hanem egy olyan „alternatív magatartás” biztosításának szükségessége vet fel alkotmányossági kérdést, amely egy általánosan kötelező érvényű törvényi szabályozásban foglalt jogszabályi előírás alól teremtené „kivételt” az Alkotmány 60. § (1) bekezdésében és az Alkotmány 70. § (6) bekezdésében foglalt alapjogok együttes érvényesülése érdekében.

A vizsgált esetben valójában nem arról van szó, hogy a vallásfelekezete hitszabályát (az eskütétel tilalmát) betartani kívánó állampolgár a köztisztviselői jogviszony létrejöttének, illetve fennmaradásának törvényi előfeltételét képező eskü letétele alól – így a valamennyi köztisztviselőre egyaránt irányadó általános törvényi feltétel alól – mentesülne. Az „alternatív magatartás” törvényalkotó általi biztosítása azt tenné lehetővé, hogy az érintett állampolgárnak nem kellene használnia a hitelvei szerint – a most tárgyalt összefüggésben – tiltott kifejezésnek számító „eskü” szót. Ehelyett más, az esküvel szinonim kifejezések használatával vállalhatná ugyanazokat a többletkötelezettségeket és felelősséget, amelyeket a törvényhozó a Ktv. 12. §-ában a közhivatal viselés egyik feltételeként előírt, s amelyek megszegéséhez is ugyanazok a szankciók társulhatnak, mint az esküben szereplő fogadalmak megszegéséhez.

A többségi határozatban felhívott 39/2007. (VI. 20.) AB határozat (a továbbiakban: Abh1.), a hivatkozott alkotmányossági kérdésben úgy foglal állást, hogy általánosságban nem mondható ki sem az, hogy a lelkiismereti, illetve a vallásszabadság („kultuszszabadság”) miatt mindig kivételt kell tenni az általánosan kötelező érvényű törvények alól, sem az, hogy a törvények uralma teljesen kiterjed a vallási közösségek belső életére.

Az Abh1. indokolása szerint a különböző, olykor egymással versengő alkotmányossági szempontok miatt mindig csak a konkrét ügyben felmerülő alkotmányjogi kérdés kapcsán állapítható meg, hogy a „kultuszszabadságra” tekintettel indokolt-e kivételt tenni az általános törvények alól.

Csak a konkrét körülmények (élethelyzetek) vizsgálata alapján lehet megállapítani azt, hogy indokolt-e az érintettek mentesítése az általános kötelezettség alól, illetve, hogy az államnak kötelessége-e lehetővé tenni számukra az „alternatív magatartást”.

Egyetértve az Abh1. indoklásában kifejtettekkel, a fenti kérdés eldöntésénél meghatározó jelentősége van – többek között – annak, hogy a vizsgált élethelyzetben az igényelt

kivétel („alternatív magatartás”) szorosan kapcsolódik-e hittételhez, vallási szertartáshoz, illetve, hogy a kivételes szabályozás nem sérti-e mások, így az érintett vallási közösségen kívüli személyek jogait.

A vizsgált esetben az „alternatív magatartást” biztosító kivételes szabályozás hiányzik. A Ktv. kógens törvényi rendelkezése (a köztisztviselői jogviszony létrejöttéhez, illetve fennmaradásához le kell tenni az esküt) és a nazaréni hitelvű indítványozó számára kötelező érvényű vallási előírás (az „eskü” szó kiejtésének a tilalma) konfliktusba kerül. Hiányzik a törvényi szabályozásból az „alternatív magatartás” lehetőségének törvényalkotó általi biztosítása, amely feloldhatná a konfliktust. Ezáltal az érintett állampolgár kényszerű választás elé kerül:

- vagy elfogadja, hogy a közhivatal viseléshez esküt kell tennie, és megszegi a vallási előírást (leteszi az esküt),
- vagy megtartja a számára kötelező vallási szabályt, ám lemond a közhivatal viselésről (nem teszi le az esküt).

Álláspontom szerint a vizsgált esetben az Abtv. 49. § (1) bekezdésében foglalt mulasztásban megnyilvánuló alkotmányellenesség egyik konjunktív törvényi előfeltétele, a szabályozási hiány egyértelműen megállapítható: nincs „alternatív magatartás” lehetővé tevő, olyan törvényi szabály, amely ebben az élethelyzetben feloldaná a fent jelzett konfliktust.

Véleményem szerint az említett szabályozási hiány az Alkotmány 60. § (1) bekezdésében és 70. § (6) bekezdésében szabályozott alkotmányos alapjogok olyan konfliktusát idézi elő, amely alkotmányellenes helyzetet teremt.

3. Az Alkotmánybíróság a 4/1993. (II. 12.) AB határozatban (a továbbiakban: Abh2.) rámutatott arra, hogy a vallásszabadság szoros összefüggést mutat az emberi méltóság alapjogával, amelyet akkor is figyelembe kell venni, amikor a vallásszabadság másik két összetevőjéről, a vallásgyakorlásról, illetve a meggyőződés szerinti cselekvésről van szó.

Az Abh2. indoklásában az Alkotmánybíróság megállapította, hogy az általános személyiségi jogból folyó cselekvési szabadságnak különös súlyt ad, ha a cselekedet a személyiség lényegét érintő lelkiismereti vagy vallási meggyőződésből fakad. Kétségtávolról erről van szó, ha valaki az adott élethelyzetben követni kívánja a számára egyébként kötelező érvényű vallási előírást.

Az Alkotmánybíróság az Abh2-ben – egy korábbi, a 64/1991. (XII. 17.) AB határozatára (a továbbiakban: Abh3.) utalva – megerősítette, hogy az állam alapvető jogok tiszteletben tartására és védelmére [Alkotmány 8. § (1) bekezdés] vonatkozó kötelezettsége a vallásszabadsággal kapcsolatban nem csak azt foglalja magában, hogy köteles tartózkodni az egyéni jogok megsértésétől, hanem azt is, hogy gondoskodnia kell a vallásszabadság érvényesüléséhez szükséges feltételekről, azaz a vallásszabadsággal kapcsolatos értékek és élethelyzetek védelméről az egyéni igényektől függetlenül is.

Az Abh2. indoklásában az Alkotmánybíróság leszögezte, hogy az állam semlegessége a vallásszabadsághoz



való joggal kapcsolatban nem jelent tétlenséget. Az államnak kötelessége, hogy a vallásos meggyőződés kinyilvánítása, tanítása és az életvitelben való követése, az egyházak működése, s ugyanígy a vallás elutasítása, továbbá a vallási meggyőződésről való hallgatás számára olyan teret biztosítson, amelyben a különböző felfogások szabadon képződhetnek és fejlődhetnek, s ezen keresztül lehetővé teszik az egyéni meggyőződés szabad kialakítását.

Az Abh3. indokolásában az Alkotmánybíróság kifejtette: „A törvényhozónak pedig nem kötelessége, hogy az élet legkülönbözőbb területeire külön garanciális szabályokat állapítson meg a lelkiismereti szabadság érvényesítésére. A lelkiismereti és vallásszabadságról szóló 1990. évi IV. törvényben lefektetett általános garanciákkal a törvényhozó eleget tett az Alkotmány 60. §-ára vonatkozó, általánosságban is megfogalmazható „végrehajtási” kötelezettségének. Ezen felül arról kell gondoskodnia, hogy – a lelkiismereti konfliktus személyes és egyedi jellegének megfelelően – ne legyen jogi akadálya az egyéni mentesülésnek a lelkiismeret parancsával szembenálló jogi kötelesség alól. Ezt a lehetőséget egyes esetekben törvénnyel kell biztosítani, például akkor, ha az Alkotmányban lefektetett állampolgári kötelességgel szemben hivatkoznak a lelkiismereti szabadság jogára, s a szembenálló alkotmányos jog, illetve kötelesség mérlegelésre speciális eljárás létrehozása indokolt.” (ABH 1991, 297, 314.)

4. Az idézett precedens határozatok alapján elfogadható számomra a többségi határozat indokolásának azon kiindulópontja, hogy a köztisztviselői eskü letételét kötelezően előíró kifogásolt törvényi szabály olyan általános jellegű (minden köztisztviselőre egyaránt irányadó) szabály, amely világnézeti semleges, és nem az eskütevő vallási, illetve lelkiismereti meggyőződését, hanem a köztisztviselői jogviszony ünnepélyes keretek között történő létrejöttét fejezi ki.

Nézetem szerint ugyanakkor nem lehet elvonatkoztatni attól, hogy történetileg egy szakrális gyökerű intézményről van szó, amelyet az állam egy világi jogviszony (közhivatal) létrejöttének, illetve fennmaradásának a feltételül határozott meg. A többségi határozat a kifogásolt szabályozásban szereplő esküt szekularizált, szakrális eredetét elvesztett (világi) intézményként kezeli, és azt az állam (a törvényalkotó) oldaláról vizsgálva jut el arra a következtetésre, hogy annak nincs az Alkotmány 60. § (1) bekezdésében szabályozott alkotmányos alapjogot érintő vonatkozása.

Magam megkérdőjelezhetőnek tartom azonban, hogy az Alkotmánybíróság nem csak az állam, hanem az egyén oldaláról is állást foglalhat az „eskütétel” aktusa szakrális jelentéstartalmának meghatározását illetően. A többségi határozat indokolásából éppen az egyén oldaláról, nézőpontjából történő vizsgálódást, annak a figyelembevételét hiányolom, hogy az adott élethelyzetben az eskütétel tilalmát előíró vallásfelekezethez tartozó állampolgár számára milyen konfliktushelyzetet teremt a törvényalkotó által szabályozott jogintézmény, valamint hogy ennek a konf-

liktushelyzetnek a feloldására milyen lehetőségek mutatkozhatnak annak érdekében, hogy a közhivatalt viselő (e jogával élni kívánó) állampolgárnak ne kelljen a lelkiismereti meggyőződésével ellentétes döntést hoznia, amely a vallási előírás megszegését, ennek következtében a vallási közösségből való kizárását is eredményezheti.

Az Alkotmánybíróság több korábbi határozatában értelmezte a közhivatal viseléséhez való jog tartalmát. E határozataiban rámutatott arra, hogy ez az alkotmányos jog a közhatalom gyakorlásában való részvétel általános alapjogát garantálja [39/1997. (VII. 1.) AB határozat, ABH 1997, 263, 275.].

Az Alkotmányban szabályozott közhivatal viseléshez való jog alapján természetesen senkinek nincs Alkotmányból folyó alanyi joga egy meghatározott közhivatal betöltéséhez. Az Alkotmány 8. § (2) bekezdése alapján törvény a közhivatal viseléséhez való jogot szabályozhatja, a közhivatal betöltését törvényi feltételekhez kötheti (962/B/1992. AB határozat, ABH 1995, 627, 629.).

A nazarénus hitelvű állampolgároknak is joguk van a közhivatal viseléshez [Alkotmány 70. § (6) bekezdés], a közhivatal betöltését pedig az állam kötheti meghatározott törvényi előfeltételekhez, így az eskü letételéhez.

Ez azonban álláspontom szerint nem menti fel a törvényalkotót azon kötelezettsége alól, hogy az Alkotmány 70. § (6) bekezdésében szabályozott alapjog gyakorlásnak feltételeit meghatározó jogalkotás során tekintettel legyen az állampolgárok egyes csoportjainak vallási, illetve lelkiismereti meggyőződésből fakadó elveire.

Az Alkotmány 60. § (1) bekezdéséből fakadóan az államnak az ésszerű lehetőségek legvégső határáig tartózkodnia kell attól, hogy olyan magatartásra kényszerítse az állampolgárt, amely ellentétben áll annak lelkiismereti meggyőződésével. Elfogadom, hogy az államtól nem várható el az, hogy a jogalkotás során kivétel nélkül minden esetben (élethelyzetben) teljes körű védelmet biztosítson valamennyi vallási, illetve más lelkiismereti meggyőződésből fakadó cselekvésnek (attól való tartózkodásnak), illetve előírásnak. Az ún. „összehasonlító teherpróba” tesztjét, azt, hogy a vizsgált szabályozás kiállja-e ezt a tesztet, azonban csak a konkrét szabályozás alapján lehet vizsgálni.

A vizsgált esetben a törvényalkotó a közhivatal viselését valamennyi állampolgár esetében azonos törvényi előfeltételhez kötötte, de nem vette figyelembe, hogy ennek a teljesítése az állampolgárok meghatározott csoportja (a nazarénus hitelvet valló állampolgárok) esetében – az „alternatív magatartás” biztosításának a hiányában – az említett alapjogok közötti választásra, és azok egyikének a feladására kényszeríti az érintett állampolgárokat.

Nem az vet fel tehát alkotmányossági problémát, hogy a nazarénus hitelvű állampolgárok alkotmányos indok nélkül eleve ki vannak zárva a közhivatal viselés alkotmányos alapjogából, hanem az, hogy a törvényalkotó az Alkotmány 60. § (1) bekezdésében, illetve 70. § (6) bekezdésében foglalt alapjogok közötti választásra kényszeríti az említett állampolgárokat.

Az állam maga alakított ki olyan törvényi szabályozást, amelynek során az állampolgárt megillető említett alkot-

mányos alapjogok úgy kerültek egymással konfliktusba, hogy a törvényalkotó nem biztosította annak feloldását, és ennek következtében az állampolgár a konfliktusba került jogok közötti választásra, azok egyikének a feladására kényszerül.

A hivatkozott alapjogok közötti kényszerű választás szükségképp valamelyik alapjog korlátozására vezet. A jelen esetben azonban sem az állam, sem más – az érintett állampolgárok körén kívül álló – jogalanyok oldalán nem látok fennállóan olyan másik alkotmányos jogot (elvet, értéket), illetve alkotmányos kötelezettséget, amely ezt a korlátozást alkotmányosan indokoltá tenné. Ezért a szóban forgó alapjogok gyakorlásának összeegyeztethetőségét szolgálná, ha a hivatalba lépés feltételeként előírt ünnepélyes aktus, annak során az államhoz való hűség, az alkotmányos rend tiszteletben tartásának vállalását jelentő fogadalomtétel nem csupán esküvés, hanem – az érintettek választása szerint – más, jelentéstartalmát tekintve azzal egyenértékű kinyilvánítás útján is lehetővé válnék.

Megítélésem szerint a törvényalkotó által a magyar állampolgárságról szóló 1993. évi LV. törvény 7. §-ában kialakított szabályozás, amely a honosított, illetve a visszahonosított személy számára választása szerint lehetővé teszi az állampolgári eskü, illetve az azzal egyenértékű fogadalom letételét, jó példa a Ktv. szabályozásából általam hiányolt „alternatív magatartás” szabályozására. Ha a törvényalkotó a Ktv.-ben szabályozott eskü szövegében az eskütevő köztisztviselő választása szerint lehetővé tette volna az „esküszöm” szó helyett a „fogadom” szó használatát, akkor az említett alkotmányos alapjogok közötti konfliktus fel sem merülhetett volna.

5. Véleményem szerint tehát az „összehasonlító teherpróba” alkotmányos tesztje alapján a jelen ügyben az Alkotmánybíróságnak hivatalból meg kellett volna állapítania, hogy a törvényalkotó alkotmányellenes helyzetet idézett elő azzal, hogy nem biztosított az érintett állampolgárok számára olyan „alternatív magatartást”, amely a vizsgált élethelyzetben az említett alapjogok konfliktusának a feloldását lehetővé tette volna. Az Alkotmánybíróságnak ezért határidő tűzésével kötelezni kellett volna a törvényalkotót olyan törvényi szabályozás kialakítására, amely lehetővé teszi az állampolgárok érintett csoportja számára az állam által elvárt, ugyanakkor a lelkiismereti meggyőződésükkel nem ellentétes magatartás tanúsítását.

*Dr. Balogh Elemér s. k.,*  
alkotmánybíró

*Dr. Bragyova András alkotmánybíró különvéleménye*

A határozat rendelkező része 1. pontjában meghatározott alkotmányos követelményt a többségi határozat kontextusában elfogadhatónak tartom (és ebben az értelemben egyetértek vele). Nem értek viszont egyet a határozat 2. és 3. pontjában található elutasító döntéssel, és ennyiben az

alkotmányos követelménnyel sem: ha az indítványok alapján megsemmisítő döntés született volna, az alkotmányos követelményre nem lett volna szükség.

1. A köztisztviselői eskünek a 2001-ben, a köztisztviselők jogállásáról szóló 1992. évi XXIII. törvény, valamint egyéb törvények módosításáról szóló 2001. évi XXXVI. törvénnyel beiktatott szövege alkotmányellenes, mert a lelkiismereti szabadságot sértő klauzulát tartalmaz. A törvényhozó azzal, hogy a köztisztviselői eskü törvényben kötelezően megállapított szövege tartalmazza az „Isten engem úgy segítjen” záradékot, megsértette az állam világnézeti semlegességének az Alkotmány 60. §-án, 54. §-án, valamint 70/A. § (1) bekezdésén alapuló alkotmányos kötelezettségét, különösen az Alkotmány 60. §-ában biztosított lelkiismereti- és vallásszabadságot.

A többségi döntés szerint a semlegesség követelményének eleget tesz a törvényhozó azzal, hogy az istenre hivatkozó záradék alkalmazását „az eskütevő meggyőződése szerint” feltételhez köti: a köztisztviselő választhat isten vagy a nem isten között. E rendelkezés azért alkotmányellenes, mert az eskütevő köztisztviselő valójában köteles választani a két lehetőség között, és ezt a választását nyilvánosan – törvény szerint „a munkáltatói jogkör gyakorlója és a munkatársak előtt” – ki kell nyilvánítania. A kötelező választással a kinyilvánítás nem önkéntes, ami értinti a vallási és egyéb lelkiismereti meggyőződés kinyilvánítása önkéntességének alkotmányos elvét, másként a lelkiismereti- és vallásszabadságot. Semmilyen szabadságjoggal sem fér ugyanis össze a szabadság kötelező gyakorlása: ez *contradictio in adiecto*.

Ellentétes az említett rendelkezés az Alkotmány 60. §-ával azért is, mert benne a törvényhozó nem kezeli egyenlően az istenben hívőket – pontosabban: azokat, akiknek hitével, vagy más meggyőződésével összefér az istenre hivatkozó esküszöveg elmondása –, és azokat, akik ilyen záradékot, esetleg éppen vallási meggyőződésük miatt, nem kívánnak hozzátenni esküjükhöz. A törvény megoldása a vallási tolerancia alapján áll: a főszabály az „Isten engem úgy segítjen” záradékkal letett eskü, a kivétel az elhagyása. Ezzel a törvényhozó világosan kimondja, mit tart kívánatosnak – de megengedi az eltérést. Ez utóbbi tolerancia, ami egyben a vallásos meggyőződéshez viszonyít minden más meggyőződést, de nem kezeli egyenlően a vallásos és a nem vallásos lelkiismeretet. Az Alkotmány azonban a lelkiismereti szabadság elismerésével és az állam világnézeti semlegességének megkövetelésével (lásd 4/1993. (II. 12.) AB határozat ABH 1993, 48, 89.) – melynek lényege, hogy az állam semmilyen világnézeti meggyőződést nem támogathat – tiltja a vallásos meggyőződés ilyen közvetett előnyben részesítését.

A lelkiismereti szabadság nem engedi meg, hogy az egyén lelkiismeretét az állam gondozza azzal, hogy sugallja neki a helyes meggyőződést, mint a törvényben megállapított esküszöveg. Ez biztosan állítható, mert ha nem ez lenne a cél, nem kellene szerepelnie az esküszövegben



semmilyen záradéknak. Nem is szerepelt, egészen a 2001-es törvénymódosításig – ami nem zárta ki, hogy az eskütevő az eskühöz megerősítő záradékot fűzzön. Az állam ilyen kötelezettsége abszolút: soha semmikor nem gondolhatja paternalista módon az egyén lelkiismeretét, melyet mindenki maga határozhat meg. Más a helyzet a lelkiismeret megnyilatkozásával cselekvésben vagy nem cselekvésben (pl. a katonai szolgálat megtagadásában): az állam itt bizonyos feltételekkel szabályozhat és korlátozhat. A köztisztviselői eskü azonban az első eset: az eskü komolyságán és jogi szerepén semmit nem változtat a záradék elmondása vagy el nem mondása. Ez a jog számára közömbös: az eskü ünnepélyességét az invokációs záradék elmondásától függetlenül számos egyéb körülmény befolyásolja.

2. Alkotmányellenes az „esküszöm” performatív (beszédcselekvési) ige használatának kötelező előírása, és így eskü letételére kötelezés, amikor a fogadalom (és az ennek megfelelő „fogadom” ige) a jogi és eszmei célnak éppúgy megfelel, mint az „esküszöm”. Mi több, a köztisztviselői eskü tartalmában inkább fogadalom, mint az égiekre hivatkozó eskü.

A köztisztviselői eskühöz hasonló, az Alkotmányban többször szereplő – és az Országgyűlés előtti eskü esetében külön törvényben (Az egyes közjogi tisztségviselők esküjéről és fogadalmáról szóló 2008. évi XXVII. törvény) is szabályozott – hivatali eskü logikailag három részből áll. Az esküszöm igével végrehajtott beszédcselekvési (performatív) rész, az eskü tartalma (amelyből kiderül mire esküszik az eskütevő), és végül az esküt megerősítő záradék (invokáció). A hivatali eskü a megválasztott vagy kinevezett állami tisztségviselő nyilvános és ünnepélyes ígérete arra, hogy hivatali kötelezettségét megfelelően fogja ellátni. A hivatali eskü tartalmában semmit nem ad hozzá a köztisztviselő kötelezettségeihez – jelentősége a hivatali jogi kötelezettségek iránti nem jogi (lelkiismereti, erkölcsi) elkötelezettség kinyilvánítása nyilvános ígéret formájában. A köztisztviselői eskü megerősítő fogadalom: az eskütevő ünnepélyes ígérete az eskütől függetlenül fennálló kötelezettségei teljesítésére.

Az eskü tartalmán eszerint semmit nem változtat, ha az eskütevő vallási meggyőződésével az „esküszöm” szó használata (vagy maga az eskü intézménye) ellentétes – mint az egyik indítványozó esetében. Az „esküszöm” igével azonos beszédcselekvési (performatív) ige használatával – mint a „fogadom,” „ígérem” vagy más hasonló – tett hivatali eskü a törvény értelmében vett esküvel egyenértékűként való elfogadása szerintem alkotmányos követelmény. Ennek megfelelően a követelés, hogy a köztisztviselő hivatali esküjét csakis az „esküszöm” ige használatával teljesítheti, sérti az Alkotmány 60. §-ában foglalt lelkiismereti szabadságot, mert a törvény valakit a lelkiismereti meggyőződése szerint tiltott cselekvésre kényszerít (vagy a tilalom megtartásához hátrányos jogkövetkezményt, hivatalvesztést, fűz). Ez annál is furcsább, mert a hivatali

eskünek csak akkor van értelme, ha az eskü valóban az eskütevő lelkiismereti meggyőződését fejezi ki.

A performatív ige megváltoztatása és egyenértékűvel helyettesítése az eskü tartalmát és szerepét nem érinti. Esetünk így nem is hasonlít az Alkotmánybíróság egyik döntésében vizsgált esethez, amikor egy önkormányzati képviselő jogszabályban rögzített esküszöveg hiányában saját maga által megfogalmazott „avantgard” esküt kívánt tenni. [14/2008. (II. 26.) ABK 2008 február, 155, 159.]

3. Visszamenőleges hatállyal meg kellett volna semmisíteni a köztisztviselői eskü újra letételére rendelkezésre álló hatvannapos jogvesztő határidőt, melyet a 2001. évi XXXVI. törvény 102. § (8) bekezdése tartalmaz. Ez a rendelkezés a törvény hatálybalépésekor valamennyi, már közszolgálati jogviszonyban álló köztisztviselő számára kötelezővé tette, hogy a törvény hatálybalépését követő hatvan napon belül az invokációval kiegészített új szövegű hivatali esküt letegye. Ennek elmulasztása azzal járt, hogy a köztisztviselő közszolgálati jogviszonya „a törvény erejénél fogva” megszűnt.

Az indítvány csak a hatvannapos határidőt kifogásolja, ámde alkotmányellenes volt az összes akkor kinevezett, és korábban már hivatali esküt tett köztisztviselő hivatali esküjének kötelező megisméltése. A hatvannapos határidő alkotmányellenes volt – azért, mert egyáltalán létezett. A köztisztviselői eskü megisméltését (pontosabban: újra letételét) csak az állam lényegének, alkotmányos berendezkedésének változása vagy impériumváltás indokolhatja. Erről a kérdéses időben (2001-ben) nem volt szó, ezért nem volt alkotmányos indoka a már kinevezett és közszolgálati jogviszonyban álló köztisztviselők ismételt hivatali esküre kényszerítésének. Az indítványozó az Alkotmány 70/B. § (1) bekezdésére a munkához való jog sérelmére hivatkozik, ami köztisztviselők esetében e részében a minden magyar állampolgárt megillető hivatalviseléshez való joggal esik egybe [Alkotmány 70. § (6) bekezdése]. A minden köztisztviselőt hivatali esküje megisméltésére kötelező szabály ennek az alkotmányos jognak szükségtelen (alkotmányos indok nélküli) korlátozása, ezért alkotmányellenes. Ennek megfelelően meg kellett volna semmisíteni.

4. A jelen ügy természetesen csak a Ktv. vizsgált rendelkezéséről szól, de hasonló lehetne elmondani az egyes közjogi tisztségviselők esküjéről és fogadalmáról szóló 2008. évi XXVII. törvényben, valamint a polgármesteri tisztség ellátásának egyes kérdéseiről és az önkormányzati képviselők tiszteletdíjáról szóló 1994. évi LXIV. törvény mellékletében foglalt eskü szövegéről is, jöllehet e törvények „fogadalom” letételét is lehetővé teszik.

*Dr. Bragyova András s. k.,*  
alkotmánybíró

**A szociális és munkaügyi miniszter  
11/2009. (V. 14.) SZMM****u t a s í t á s a**

**a XXVI. fejezet 1–14. cím, valamint a Szociális és Munkaügyi Minisztérium felelősségi körébe tartozó szervezetek tekintetében az SZMM-et megillető pénzügyi-gazdasági irányítási hatáskörökről és kötelezettségekről**

**1. §**

(1) Az államháztartásról szóló 1992. évi XXXVIII. törvény (a továbbiakban: Áht.) 49. §-ának (5) bekezdésére figyelemmel, valamint a költségvetési szervek jogállásáról és gazdálkodásáról szóló 2008. évi CV. törvény (a továbbiakban: Kt.) alapján, a Szociális és Munkaügyi Minisztérium (a továbbiakban: SZMM) irányítása alá tartozó intézmények működése segítése érdekében a következő utasítást adom ki.

(2) A költségvetési szerv az államháztartás részét képező, a Kt. szerint nyilvántartásba vett olyan jogi személy, amely jogszabályban meghatározott és az alapító okiratban rögzített állami, illetve önkormányzati feladatokat (a továbbiakban együtt: közfeladat) közérdekből, alaptevékenységként, haszonszerzési cél nélkül, jogszabályban meghatározott követelmények és feltételek alapján, jogszabályban meghatározott szerv vagy személy irányítása vagy felügyelete mellett, az alapító okiratban megjelölt működési körben közfeladat-ellátási kötelezettséggel, éves költségvetéséből vagy költségvetési keretéből gazdálkodva végez.

(3) Az SZMM fejezet az irányítása alá tartozó költségvetési szervek szakmai és gazdasági irányítását a minisztérium szervezeti és működési szabályzatában meghatározott feladatmegosztás szerinti szervezeti egységek közreműködésével gyakorolja.

(4) Jelen utasítás alkalmazási köre a XXVI. SZMM fejezet 1–14 címekhez tartozó 36 önállóan gazdálkodó, I részben önállóan gazdálkodó költségvetési szervre terjed ki. A költségvetési szervek adatait a Magyar Államkincstár (a továbbiakban: MÁK) által vezetett törzskönyvi nyilvántartás tartalmazza.

(5) A fejezet irányítása alá tartozó költségvetési szervek gazdálkodásuk során kötelesek a gazdálkodásukat befolyásoló mindenkor hatályos jogszabályokban meghatározott feladatokat saját felelősségi körükben ellátni. Az intézmények kötelesek a működésüket meghatározó egyéb jogszabály(ok)ban foglaltakat betartani, illetve végrehajtani.

**A KÖLTSÉGVETÉS KÉSZÍTÉSÉVEL  
ÖSSZEFÜGGŐ FELADATOK****2. §**

(1) A fejezet mindenkor éves költségvetési javaslatának kidolgozásához kapcsolódó előkészítési, tervezési, felülvizsgálati feladatokért a miniszter, az általános jogkörű államtitkár, valamint a szociálpolitikai és esélyegyenlőségi területért felelős államtitkár felelős [Áht. 49. §, az államháztartás működési rendjéről szóló 217/1998. (XII. 30.) Korm. rendelet (a továbbiakban: Ámr.) 21–27. §].

(2) A költségvetési javaslatnak a Pénzügyminisztérium (a továbbiakban: PM) által kiadott irányelvekben foglaltak szerinti összeállításáért, a PM-mel egyeztetett költségvetési javaslat véglegesítéséért és a szöveges indokolás elkészítéséért – a fejezet irányítása alá tartozó költségvetési szervek, valamint a fejezeti kezelésű előirányzatok kezelői, a szakmai szervezeti egységek bevonásával – a Gazdasági Főosztály (a továbbiakban: GF) vezetője felelős [Ámr. 24–27. §].

(3) Az SZMM fejezetre vonatkozó – véglegesített – költségvetési javaslatnak a PM által megadott részletességben és a megjelölt határidőre történő benyújtásáról a miniszter gondoskodik.

(4) A Kormány által benyújtott költségvetési törvény-tervezet országgyűlési tárgyalása során az SZMM álláspontjának koordinált kialakításáért és az országgyűlési bizottságokban való képviselőségért az SZMM Szervezeti és Működési Szabályzatában meghatározott államtitkárok a felelősök.

(5) A költségvetési törvény kihirdetését követően

*a)* a fejezet irányítása alá tartozó költségvetési szervek költségvetése – az Országgyűlés, a Kormány és törvényi rendelkezés alapján más személy, szerv, testület megállapítási hatáskörébe nem tartozó – kiemelt kiadási és bevételi előirányzatainak megállapításával [Áht. 49. § (5) bekezdés g) pont, Áht. 52. § (4) bekezdés, Ámr. 31. § (1) bekezdés],

*b)* a fejezet irányítása alá tartozó költségvetési szervek létszámkeretének – a költségvetési törvényben elfogadott előirányzatok és szabályok keretei között történő – jóváhagyásával, valamint a fejezeten belüli, illetve címen belüli létszámkeretek tekintetében az átcsoportosítási jogok gyakorlásával [Áht. 49. § (5) bekezdés l) pont] összefüggő feladatokat a miniszter látja el.

**3. §**

(1) Az elemi költségvetés elkészítéséhez szükséges, a kiemelt előirányzatok alábontását jelentő keretszámokat (kincstári költségvetés), szempontokat a GF vezetője tárgyév január 10-ig állapítja meg [Ámr. 36. § (1) bekezdés].



(2) A költségvetési évet megelőző december hónapban a költségvetési törvényjavaslat alapján – a MÁK által meghatározott időpontig – a GF előzetes kincstári költségvetést készít, melyet legkésőbb a tárgyév január 15-éig végleg, és feldolgozásra benyújtja a MÁK-hoz. A kincstári költségvetésnek és az elemi költségvetésnek kiemelt előirányzati szinten meg kell egyeznie [Ámr. 33. § (3) bekezdés].

(3) A fejezetre összeállított, tartalmi és formai szempontból ellenőrzött, illetve feldolgozott elemi költségvetést a GF vezetője – ha a költségvetési törvény másként nem rendelkezik – február 28-áig nyújtja be a PM-hez, illetve a MÁK-hoz oly módon, hogy az önállóan gazdálkodó költségvetési szerv elemi költségvetése együttesen foglalja magában a saját és a részjogkörű költségvetési egysége, valamint a hozzá rendelt részben önállóan gazdálkodó költségvetési szerv előirányzatait. Adatszolgáltatás céljából, az önállóan és a részben önállóan gazdálkodó központi költségvetési szerv költségvetéseit külön-külön is be kell nyújtani az irányító szerv és a MÁK részére [Ámr. 43. § (2) bekezdés].

(4) Az elemi költségvetéshez a részletes kiadási és bevételi előirányzatokat megalapozó indoklást (számítást) csatolni kell. A költségvetési szerv a számítástechnikai programmal feldolgozott és kötelező melléklettel ellátott költségvetési dokumentációt az irányító szerv részére tárgyév február 25-ig köteles megküldeni [Ámr. 37. § e) pont].

(5) A költségvetési szerv irányító szerve az önállóan gazdálkodó költségvetési szervek, illetve központi költségvetési szerv esetében a részben önállóan gazdálkodó költségvetési szervek elemi költségvetését a költségvetési dokumentáció aláírásával és visszaküldésével hagyja jóvá a tárgyév március 31. napjáig [Ámr. 41–44. §].

(6) Az önállóan gazdálkodó központi költségvetési szerv a részjogkörű költségvetési egysége költségvetését feladatokra meghatározva hagyja jóvá, legkésőbb tárgyév április 30. napjáig. A jóváhagyott költségvetést az önállóan gazdálkodó központi költségvetési szerv tájékoztatás céljából 10 napon belül köteles megküldeni a GF részére [Ámr. 44. § (2) bekezdés].

## AZ IRÁNYÍTÓ SZERVET MEGILLETŐ HATÁSKÖRÖK GYAKORLÁSÁNAK RENDJE

### *Minisztert megillető hatáskörök*

#### 4. §

(1) Az elemi költségvetésben jóváhagyott engedélyezett létszámkeretet év közben a Ámr. alapján a fejezet irányítása alá tartozó központi költségvetési szervek évközi – a tervezett, illetve módosított előirányzatot meghaladó – többletbevételeiből az azzal összefüggő feladat elvégzéséhez szükséges, nem a személyi juttatások körébe tartozó

közvetlen és közvetett kiadásoknak az adott bevételből történő teljesítése után fennmaradó, vagy szerződés – ideértve az állami megbízást is – esetén az abban meghatározott összeg erejéig megemelt személyi juttatások és az azzal összefüggő munkaadókat terhelő járulékok előirányzatok terhére, határozott időre történő foglalkoztatás mellett a miniszter növelheti [Ámr. 48. § (2) bekezdés, 58. § (10) bekezdés a)–b) pont].

(2) A Kormány jogosult a köztisztviselők jogállásáról szóló 1992. évi XXIII. törvény (a továbbiakban: Ktv.) hatálya alá tartozó központi költségvetési szervek és ezek üzemeltetési, támogatás-lebonyolítási feladatait ellátó költségvetési szervek létszámkeretének meghatározására [Áht. 91. § (2) bekezdés].

(3) Költségvetési szervek megszüntetésével, illetve ezzel összefüggésben más szervezeti formák alapításával kapcsolatos – a törvényi kiemelt előirányzatokra is kiterjedő – előirányzat-módosítások a miniszter hatáskörében, a Kormány rendeletében meghatározott módon hajthatók végre [Áht. 24. § (14) bekezdés].

(4) Költségvetési szerv alapítása, átalakítása, megszüntetése, továbbá költségvetési szerv alapító okiratának kiadása miniszter hatáskörében hajtható végre [Kt. 8. § (2) bekezdés a) pont].

(5) A fejezet irányítása alá tartozó költségvetési szervek által az Ámr. 13/A. §-a szerint előkészített szervezeti és működési szabályzat tervezetét az Intézményfelügyeleti Osztály vezetőjének javaslata alapján – a Jogi Főosztály vezetője, a GF vezetője, az Ellenőrzési Osztály vezetője, valamint a költségvetési szerv felett, a szakmai irányítást ellátó szakállamtitkár véleményének kikérésével – a miniszter hagyja jóvá [Kt. 8. § (2) bekezdés a) pont].

(6) Amennyiben törvény eltérően nem rendelkezik, a fejezeti belső ellenőrzési egység vezetőjét a miniszter nevezi ki, menti fel, helyezi át [a költségvetési szervek belső ellenőrzéséről szóló 193/2003. (XI. 26.) Korm. rendelet (a továbbiakban: Ber.) 7. § (2) bekezdés].

(7) Költségvetési szerv vezetőjének kinevezése vagy megbízása, felmentése vagy vezetői megbízásának visszavonása, a vele kapcsolatos egyéb munkáltatói jogok gyakorlása a miniszter hatáskörébe tartozik [Kt. 8. § (2) bekezdés b) pont].

(8) Költségvetési szerv gazdasági vezetőjének kinevezése vagy megbízása, felmentése vagy a megbízás visszavonása, díjazásának megállapítása a miniszter hatáskörébe tartozik [Kt. 8. § (2) bekezdés c) pont].

### *Általános jogkörű államtitkárt, koordinációs szakállamtitkárt és a GF vezetőjét megillető hatáskörök*

#### 5. §

(1) Az általános jogkörű államtitkár jogosult a SZMM Szervezeti és Működési Szabályzatában meghatározott

szakmai irányítást gyakorló szakállamtitkárok véleményének kikérésével

a) az előirányzat-módosítási hatáskör gyakorlására – az Ámr. 46. §-ának (1) bekezdésének a)–d) pontjaiban foglalt átcsoportosítások közül – a fejezetek intézményei közötti, az intézménytől más fejezet fejezeti kezelésű előirányzatára történő átcsoportosítás tekintetében, a kiemelt előirányzatok (fő összegüket nem érintő) átcsoportosítására kiterjedően is – ha a költségvetési törvény eltérően nem rendelkezik,

b) a működési költségvetés előirányzatainak a feladatok változása következtében keletkezett megtakarítás esetén az SZMM irányítása alá tartozó költségvetési szervek költségvetési előirányzatai terhére a fejezeti kezelésű előirányzatok javára történő év közbeni átcsoportosítás engedélyezésére [Áht. 24. § (13) bekezdés],

c) egyszeri vagy tartós jelleggel kiadási és az ahhoz kapcsolódó bevételi előirányzatok növelésével többletfeladat elrendelésére [Ámr. 48. § (1) bekezdés b) pont],

d) a feladatok, illetve bevételek elmaradása esetén – értékelés alapján – az adott intézmény kiadási és bevételi előirányzatának a támogatási előirányzat egyidejű változtatásával vagy változtatása nélkül csökkentésére [Ámr. 48. § (1) bekezdés c) pont],

e) a jóváhagyott előirányzatok felhasználásának – amennyiben azokat bizonyos feltételhez köti – indokolt esetben a szakmai irányítást gyakorló szervezeti egység véleménye mellett történő év közbeni időszakos korlátozására, illetőleg saját rendelkezésébe vonására – a költségvetési szerv és a MÁK írásban történő értesítése mellett [Ámr. 48. § (1) bekezdés d) pont].

(2) A koordinációs szakállamtitkár jogosult

a) a fejezeten belüli központi költségvetési szerv költségvetése javára – a lebonyolítás céljából átcsoportosított előirányzatok és a felújítás kivételével – kizárólag új feladat ellátására, illetve a meglévő feladatok növekedésével összefüggő kiadások finanszírozására a fejezeti kezelésű előirányzatok terhére történő többlettámogatás engedélyezésére [Ámr. 57. § (19) bekezdés],

b) a fejezeti kezelésű előirányzatok terhére, továbbá címen belül a költségvetési szervek között átcsoportosítással pótelőirányzat vagy új előirányzat engedélyezésére [Áht. 24. § (12), Ámr. 46. § (6) bekezdés, 48. § (1) bekezdés a) pont].

(3) A GF vezetője jogosult

a) a költségvetési szerv felújítás-előirányzatának terhére a működési költségvetés javára a pénzügyminiszter egyetértésével történő, de a személyi juttatások növelésére nem irányuló átcsoportosítás engedélyezésére. A költségvetési szerv az átcsoportosítási kérelemmel egyidejűleg módosítja és jóváhagyásra felterjeszti az Ámr. 63. §-ában foglalt éves felújítási tervet. A felújítási terv előterjesztésére a jelen utasítás 13. §-ában foglaltak az irányadók [Ámr. 48. § (1) bekezdés e) pont].

b) a költségvetési szervek működésére és felhalmozási kiadásaira a költségvetési törvényben megállapított, illetve év közben módosított előirányzatok alapján a MÁK által automatikusan megnyitott havi időarányos költségvetés-előirányzat-felhasználási kereten – a költségvetési szervek között – a kedvezményezett költségvetési szerv éves keretének 8%-át, de az időarányosan még esedékes előirányzat-felhasználási keret összegét meg nem haladó mértékben és legfeljebb 3 havi visszapótlás mellett korrekció kezdeményezésére a MÁK-nál [Ámr. 109. § (9) bekezdés].

## A KÖLTSÉGVETÉSI SZERVET MEGILLETŐ HATÁSKÖRÖK ÉS KÖTELEZETTSÉGEK

### 6. §

(1) A költségvetési szerv vezetője – a GF vezetőjének és a MÁK egyidejű tájékoztatása mellett – jogosult

a) az előirányzat-maradványból, a vállalkozási tartalékból, illetve a bevételi többletből a bevételi és kiadási előirányzata fő összegének, a kiemelt előirányzatoknak és a megfelelő részelőirányzatoknak a felemelésére [Ámr. 51. § (1) bekezdés] azzal, hogy

aa) a külön jogszabályban meghatározott felülvizsgálat után jóváhagyott előző évi előirányzat-maradványát tárgyévben intézményi hatáskörű előirányzat-módosítás után használhatja fel. A kincstári körbe tartozók – ha a törvény másként nem rendelkezik – az előirányzat-maradvány jóváhagyását megelőzően, továbbá a maradvány jóváhagyásától függő utólagos felügyeleti korrekciós és ezzel összefüggő visszapótlási kötelezettség mellett, saját hatáskörű előirányzat-módosítással teljesíthetnek

– a megfelelő kiadási jogcímenek és kiemelt előirányzatokon az államháztartás alrendszerén belül és az alrendszerek között az előző évben átvett pénzeszközök felhasználásával kapcsolatos kiadásokat,

– az előző évben vállalt kötelezettségek áthúzódó teljesítésével összefüggő kiadásokat [Kt. 44. § (3) bekezdése értelmében az Áht. 2008. december 31-én hatályos 93. § (3) bekezdés],

ab) a kötelezettségvállalással terhelt előirányzat-maradvány jóváhagyása előtti kifizetésekor előirányzat-módosítást kell végrehajtani. Előirányzat-maradványt terhelő kifizetés tárgyévi előirányzat terhére nem teljesíthető [Ámr. 51. § (4) bekezdés],

ac) a jóváhagyott bevételi előirányzatainak felül többletbevételét – a GF egyidejű tájékoztatásával – a tényleges többletnek megfelelő összegű, saját hatáskörű előirányzat-módosítás után használhatja fel, az Ámr.-ben szabályozott módon [Kt. 44. § (3) bekezdése értelmében az Áht. 2008. december 31-én hatályos 93. § (2) bekezdés, Ámr. 48. § (2) bekezdés],

b) az elemi költségvetésben jóváhagyott összeghez képest átcsoportosítás végrehajtására



*ba*) a működési költségvetés kiemelt előirányzatai között [Kt. 44. § (3) bekezdése értelmében az Áht. 2008. december 31-én hatályos 24. § (3) bekezdés *a*) pont],

*bb*) a felhalmozási költségvetés kiemelt előirányzatai között [Kt. 44. § (3) bekezdése értelmében az Áht. 2008. december 31-én hatályos 24. § (3) bekezdés *b*) pont],

*bc*) a működési és a felhalmozási költségvetés kiemelt előirányzatai között – kivételt képez a felújítás előirányzata, melyet a koordinációs szakállamtitkár csökkenthet – a pénzügyminiszter egyetértésével – a működési költségvetés javára [Kt. 44. § (3) bekezdése értelmében az Áht. 2008. december 31-én hatályos 24. § (3) bekezdés *c*) pont],

*bd*) a kölcsönök előirányzat-csoport terhére, illetve javára [Kt. 44. § (3) bekezdése értelmében az Áht. 2008. december 31-én hatályos 24. § (3) bekezdés *d*) pont].

(2) Az (1) bekezdés *b*) pontjában szereplő átcsoportosítás nem irányulhat a személyi juttatások előirányzatának növelésére és a felújítás előirányzatának csökkentésére [Kt. 44. § (3) bekezdése értelmében az Áht. 2008. december 31-én hatályos 24. § (4) bekezdés].

(3) A költségvetési szerv vezetője az (1) bekezdés *b*) pontjában meghatározottakon túl jogosult a dologi kiadások körében megtervezett részelőirányzatok között átcsoportosítás végrehajtására. A szellemi tevékenység végzésére kifizetés jogcímen megtervezett előirányzat kizárólag a személyi juttatások előirányzata terhére növelhető [Ámr. 51. § (8) bekezdés].

(4) A szolgáltatási kiadások, az adók és egyéb befizetési kötelezettségek előirányzatai körében előirányzat-módosítást kezdeményezni vagy azokat anélkül felhasználni csak akkor lehet, ha a költségvetési szerv ezen éves fizetési kötelezettségének eleget tud tenni [Ámr. 51. § (8) bekezdés].

(5) A részben önállóan gazdálkodó költségvetési szerv előirányzatainak (nem irányító szervi hatáskörbe tartozó) változását a meghatározott pénzügyi, gazdasági feladatainak ellátását végző, önállóan gazdálkodó költségvetési szerv vezetőjénél kell kezdeményeznie [Ámr. 51. § (9) bekezdés].

(6) Az önállóan gazdálkodó költségvetési szerv részjogkörű költségvetési egysége előirányzatainak a nem irányító hatáskörbe tartozó változását az önállóan gazdálkodó költségvetési szerv vezetőjénél jogosult kezdeményezni [Ámr. 51. § (10) bekezdés].

(7) Az önállóan gazdálkodó kincstári költségvetési szerv a saját hatáskörben végrehajtott előirányzat-módosításokról a módosítást követő 5 munkanapon belül – a pénzügyminiszter rendeletében és tájékoztatóban közzétett formában, adatlapon – tájékoztatja a GF-t [Ámr. 55. § (6) bekezdés].

(8) A költségvetési szerv a felelősség átruházása nélkül az üzemeltetéssel, fenntartással, működtetéssel, beruházással, a vagyon hasznosításával kapcsolatos feladatok

ellátását szolgáltatás megrendelésével is elláthatja [Ámr. 17. § (3) bekezdés].

(9) A 100 000 forint egyedi értéket meghaladó tárgyi eszköz készpénzben történő kifizetése az irányító szerv engedélyével történhet (a kérelem a vis maior, illetve azon eszközök azonnali pótlására irányulhat, amelyek meghibásodása vagy megsemmisülése a folyamatos működést veszélyeztetik) [Ámr. 133. § (1)–(5) bekezdés].

(10) A költségvetési szerv biztosítást köthet a tárgyi eszközeire, készleteire; továbbá jogszabály, illetőleg az irányító szerve által meghatározott veszélyes feladatot ellátó, a költségvetési szerv által foglalkoztatott személyekre [Ámr. 62. § (1) bekezdés].

(11) A költségvetési szerv alkalmazottjának önkéntes kölcsönös biztosító pénztárral szembeni tagdíjfizetési kötelezettségét – munkáltatói tagként – egészben vagy részben átvállalhatja, illetve adományt adhat. A költségvetési szerv a vele foglalkoztatotti jogviszonyban álló magánnyugdíj-pénztári tagdíját – jogszabályban meghatározott mértékig – kiegészítheti. A költségvetési szerv ezen kiegészítések mértékéről, a jogosultság feltételeiről belső szabályzatában rendelkezik [Ámr. 62. § (2)–(4) bekezdés].

(12) Költségvetési szerv nevében, a költségvetési szerv feladatainak ellátása (végrehajtása) során fizetési vagy más teljesítési kötelezettséget vállalni (a továbbiakban: kötelezettségvállalás) – jogszabályban meghatározott kivétellel – az önállóan gazdálkodó költségvetési szerv, illetve a részben önállóan gazdálkodó költségvetési szerv vezetője vagy az általa írásban megbízott személy (a továbbiakban: kötelezettségvállaló) jogosult a költségvetési szerv alapító okiratában, költségvetési alapokmányában foglalt feladatainak célszerű és hatékony ellátására figyelemmel. Központi költségvetési szerv a tárgyévi előirányzat terhére akkor vállalhat kötelezettséget, ha a szakmai és pénzügyi teljesítés a tárgyévet követő év június 30-ig megtörténik [Ámr. 134. § (1), (3), (4) bekezdés].

(13) A központi költségvetési szerv kötelezettségvállalásának előirányzat-felhasználási terven kell alapulnia. Az előirányzat-felhasználási tervet úgy kell elkészíteni, hogy az megbízható alapja legyen a kötelezettségvállalási jogkör gyakorlásának és a likviditás biztosításának, továbbá fedezetet nyújtson a rendszeres kiadásokra, a folyamatos működés biztosítására [Ámr. 134. § (7) bekezdés, Ámr. 138/B. §].

(14) A központi költségvetési szerv előirányzatai várható alakulásáról az Ámr. 26. számú melléklete szerinti tartalommal minden hónap legkésőbb 5. napjáig adatot köteles szolgáltatni az irányító szerv részére. A GF az intézményi és a fejezeti kezelésű előirányzatok várható alakulásáról szóló adatszolgáltatás minden hónap 8. napjáig küldi meg a PM részére [Ámr. 138/C. §].

(15) A kincstári körbe tartozó költségvetési szerv a dologi és a felhalmozási kiadásokat, valamint a működési és

felhalmozási célra államháztartáson kívülre átadott pénzeszközöket terhelő, a tárgyévi előirányzat vagy az előző év(ek) előirányzat-maradványa terhére vállalt kötelezettségeket – a külföldön vállaltak kivételével – köteles egyedileg bejelenteni a MÁK Igazgatóságához az *Ámr. 14. számú mellékletében* meghatározott formában, elektronikus úton a kötelezettségvállalást követő 5 munkanapon belül, amennyiben az egyedi kötelezettségvállalás összege eléri a bruttó 10 millió forintot [Ámr. 162. § (1) bekezdés].

(16) A kincstári körbe tartozó központi költségvetési szerv köteles egyedileg bejelenteni a tárgyévben vállalt, de a következő év(ek) előirányzatát terhelő, a 10 millió forintot elérő kötelezettségeket – a külföldön vállaltak kivételével – a MÁK-hoz az *Ámr. 14. számú mellékletében* meghatározott formában, a kötelezettségvállalást követő 5 munkanapon belül. Kivételt képeznek ez alól azon európai uniós támogatásokkal megvalósuló programokhoz kapcsolódó kötelezettségvállalások, melyek eredetileg fejezeti kezelésű előirányzatként kerültek megtervezésre és támogatásértékű működési, illetve felhalmozási bevételként kerül a költségvetési szerv részére átadásra [Ámr. 162/B. § (1) bekezdés, 162/A. § (1) bekezdés].

(17) A központi költségvetési szervek személyi juttatásai és járulékai nettó finanszírozásához szükséges információkhoz az Ámr. 109. §-ának (3) bekezdésében meghatározott módon adatot szolgáltatnak minden hónap 16-áig a MÁK részére [Ámr. 163/A. § (1) bekezdés].

(18) A központi költségvetési szerv tartozásállományáról az *Ámr. 13. számú melléklete* szerinti formában és adattartalommal a MÁK által kialakított és biztosított elektronikus formában köteles adatszolgáltatást teljesíteni. A költségvetési szerv az adatszolgáltatást az általa elismert, lejárt tartozásállomány tekintetében – nemleges adat esetén is – havonta, a tárgyév 25-i állapotnak megfelelően a tárgyév utolsó munkanapjáig teljesíti a MÁK, és ezzel egyidejűleg az irányító szerv (GF) részére [Ámr. 161. §].

(19) Amennyiben a költségvetési szerv alapító okiratában foglaltak módosítása szükséges, a költségvetési szerv vezetője a módosításra irányuló kérelmét – indoklással ellátva – haladéktalanul köteles megküldeni az SZMM Intézményfelügyeleti Osztálya részére. Az Intézményfelügyeleti Osztály az okiratot – a változások átvezetését követően, a GF, valamint a szakmai irányítást gyakorló szakmai szervezeti egység egyetértésével – a miniszter részére jóváhagyásra felterjeszti.

(20) Amennyiben a központi költségvetési szervnek feladatellátással összefüggésben biztosított és tárgyévben jóváírt bevétel terhére visszafizetési kötelezettsége keletkezik, annak visszautalását térítményezéssel, az egyes bevételi jogcímeik visszafizetési kincstári tranzakciós kódjának (a továbbiakban: KTK) alkalmazásával köteles teljesíteni. Amennyiben a visszafizetésre a tárgyévet követő évben a jóváhagyott előirányzat-maradvány terhére kerül sor, a visszautalásnál kiadási tranzakciós kódot köteles alkal-

mazni. [A kincstári rendszer működésével kapcsolatos pénzügyi szolgáltatások teljesítésének rendjéről szóló 36/1999. (XII. 27.) PM rendelet 11. § (6) bekezdés].

## A SZELLEMI TEVÉKENYSÉG SZOLGÁLTATÁSI SZERZŐDÉSSEL, SZÁMLA ELLENÉBEN TÖRTÉNŐ IGÉNYBEVÉTELÉNEK RENDJE

### 7. §

(1) A költségvetési szerv szakmai alapfeladata keretében szellemi tevékenység igénybevételére külső személlyel vagy szervezettel olyan eseti vagy speciális ismereteket igénylő, tárgyéven belüli határidejű (de legkésőbb tárgyévet követő év június 30-ig pénzügyileg teljesülő) feladatokra, illetve arra irányuló szolgáltatásra köthet szerződést, melynek közszolgálati jogviszony keretében történő ellátása nem biztosítható, illetve az nem gazdaságos [Ámr. 59. § (10) bekezdés].

(2) Szerződés megkötésére az alábbi szellemi tevékenységek tekintetében kerülhet sor:

a) ha a költségvetési szerv nem foglalkoztat belső ellenőrt, a költségvetési szerv vezetője köteles gondoskodni a költségvetési szerv belső ellenőrzési tevékenységének külső szolgáltató bevonásával történő megszervezéséről [Ber. 4/A. § (1) bekezdés],

b) ideiglenes kapacitáskiegészítés vagy speciális szakértelem szüksége érdekében a belső ellenőrzési vezető jogosult külső szolgáltató bevonására javaslatot tenni a költségvetési szerv vezetőjének. [Ber. 4/A. § (3) bekezdés],

c) jogi képviselet, tanácsadás,

d) a kodifikációhoz és döntés-előkészítéshez kapcsolódó hatásvizsgálat, tanulmányok elkészítése,

e) informatikai rendszer üzemeltetése, fejlesztése,

f) oktatás, tananyagfejlesztés, vizsgáztatás,

g) rendszerszervezés,

h) monitoring,

i) a költségvetési szerv alaptevékenysége ellátásához szükséges tanácsadói tevékenység, ideértve a szellemi tulajdon-védelmi tanácsadást is,

j) tolmácsolás,

k) fordítás,

l) szakértői tevékenység, ideértve az újdonságkutatást, pszichológusi tevékenységet is,

m) kutatási tevékenység,

n) szakmai előadások, oktatások, rendezvények szervezése, megtartása,

o) PR- és kommunikációs tevékenység, kiadványszerkesztés, lektorálás,

p) orvosi szolgáltatás, foglalkozás-egészségügyi szolgáltatás.

(3) Nem köthető szolgáltatási szerződés a költségvetési szerv közhatalmi, irányítási, ellenőrzési hatáskörének



gyakorlásával közvetlenül összefüggő feladat ellátására [Ktv. 1. § (9) bekezdés].

(4) Saját dolgozónak szerződéssel díjazás – a munkakörébe tartozó munkaköri leírása szerint számára előírható feladatra – nem fizethető.

(5) A szerződő fél köteles – a szerződés részét képező – titoktartási nyilatkozatot tenni.

(6) A szerződések megkötése engedélyeztetésének eljárási rendjét a költségvetési szerv belső szabályzatában kell rögzíteni.

### KÖLTSÉGVETÉSI BESZÁMOLÁS, ZÁRSZÁMADÁS, ELŐIRÁNYZAT-MARADVÁNY MEGÁLLAPÍTÁSA, FELHASZNÁLÁSA

#### *Költségvetési beszámolás*

#### 8. §

(1) A fejezeti költségvetés teljesítéséről készülő évközi és éves beszámolókat a GF – a szakmai szervezeti egységek és a fejezet irányítása alá tartozó intézmények beszámolóit és adatszolgáltatását figyelembe véve – állítja össze és küldi meg a PM részére.

(2) A költségvetés teljesítéséről készülő évközi és éves beszámolók tekintetében a GF vezetője irányító szervi hatáskörben [Ámr. 149. § (2) bekezdés *a)–d)* pont]

*a)* meghatározza az évközi és az éves beszámolók, valamint az egyéb adatszolgáltatások beküldésének határidejét, kitér a felülvizsgálat időpontjára,

*b)* előírja az éves költségvetési beszámoló szöveges indokolásának részletes – a szakmai feladatok és a költségvetés teljesítésére vonatkozó – tartalmi és formai követelményeit a szakmai feladatokat érintő jogszabályok és a PM zárszámadásra vonatkozó tájékoztatójának figyelembevételével,

*c)* előírja a kötelezően előírtakon túlmenő adatszolgáltatást és megküldi a számszaki és szöveges beszámolók további mellékletét képező adatszolgáltatás űrlapjait,

*d)* bekéri a szakmai irányítást gyakorló szervezettől és szervezeti egységtől mint értékelőtől az SZMM – mint vagyongazdálkodó, illetve tulajdonosi (alapítói, részvényesi) jogszabály által meghatározott, szavazatossági jogok gyakorlója – érdekeltségi körébe tartozó gazdálkodó szervezet, közalapítvány, alapítvány (a továbbiakban e § tekintetében: gazdálkodó szervezet) Ámr. 61. § (4) bekezdés *a)–c)* pont szerinti értékelését. A működésről szóló értékelést a szakmai irányítást gyakorló szervezeti egység – amennyiben szükséges – a Jogi Főosztály és a GF bevonásával készíti.

(3) A költségvetési szerv vezetője az Áht. 121. §-ának (1) bekezdésében, 121/A. §-ában meghatározott kötele-

zettségének megfelelően, az Ámr. 23. számú melléklete szerint elkészített, a belső kontrollok működésének értékelését az éves költségvetési beszámoló elkészítésének határidejével egyidejűleg köteles megküldeni a GF részére. A GF az összegyűjtött nyilatkozatokat megküldi a PM részére tárgyévét követő év május 31-ig.

(4) A GF vezetője – a tárgyévét követő év április 30-áig – felülvizsgálja a beszámolókat és azok elfogadásáról a beszámoló dokumentációjának aláírásával – az előirányzati maradvány jóváhagyásának megfelelő időpontig történő – visszaküldésével értesíti a költségvetési szerv vezetőjét [Ámr. 149. § (3)–(5) bekezdés].

(5) A szakmai irányítást gyakorló szervezeti egység a (2) bekezdés *d)* pontja szerinti értékelést, a jelen utasítás 18. § (1) bekezdésben felsorolt gazdálkodó szervezetek tekintetében tárgyévét követő év április 30-ig köteles megküldeni a GF-nek [Ámr. 61. § (4)–(5) bekezdés].

#### *Előirányzat-maradvány megállapítása, felhasználása*

#### 9. §

(1) A fejezet összesített előirányzat-maradványát a GF az intézmények és a fejezeti kezelésű előirányzatokra vonatkozóan a szakmai szervezeti egységek és a közreműködő szervezetek adatszolgáltatása alapján állítja össze.

(2) Az előirányzat-maradvány elszámolása során kötelezettségvállalással terhelt előirányzat-maradványnak tekintendő [Ámr. 66. § (10) bekezdés]

*a)* az a tárgyévben szerződés alapján befolyt bevétel, amely bizonyítottan a bevétel ellenszolgáltatásaként teljesítendő kiadásokra a következő évben kerül felhasználásra,

*b)* a kötelezettségvállalások azon állománya, melyre a kötelezettségvállalás a tárgyévi előirányzat terhére történt és a teljesítés a tárgyévben nem valósult meg,

*c)* az európai uniós forrásokból a központi költségvetési szervek mint kedvezményezettek részére lebonyolításra átadott előleg összege,

*d)* a deviza- és valutakészletek értékelése során megállapított árfolyamnyereség összege.

(3) A fejezet összesített előirányzat-maradványáról készített adatszolgáltatást a GF tárgyévét követő év április 15-ig elkészíti [Ámr. 66. § (1) bekezdés].

(4) A pénzmaradványból, illetve az előirányzat-maradványból a költségvetési szervet nem illeti meg [Ámr. 66. § (6) bekezdés]

*a)* a végleges feladatmaradás miatti összeg,

*b)* meghatározott célra – kivéve az európai uniós forrásokkal megvalósuló programokra – rendelkezésre bocsátott, áthúzódó pénzügyi teljesítés nélküli összegek,

*c)* amelyet a tárgyévben év közben engedélyezett létszámnövekedéssel összefüggésben jóváhagyott előirányzat-növek-

ményből a létszámfeltöltés teljes vagy részleges elmaradása miatt nem használt fel,

d) a munkaadókat terhelő járulékok előirányzat-támogatással fedezett, illetve arányos részének maradványából azon összeg, amely nem kapcsolódik a személyi juttatások előirányzatának járulékköteles maradványához, kivéve, ha ezen maradványrészt terhelő járulékfizetési elmaradása van,

e) a gazdálkodási szabályok megsértéséből származó maradvány,

f) az az összeg, amelyet a központi költségvetési szervnek támogatási szerződés, megállapodás alapján folyósítottak – kivéve az európai uniós forrásokkal megvalósuló programokat –, de arra a szerződés, megállapodás megkötésétől számított 30 napon belül nem vállalt kötelezettséget.

(5) A fejezet irányítása alá tartozó költségvetési szervek és a fejezeti kezelésű előirányzatok előirányzat-maradványát – a fejezet (összesített) előirányzat maradványának PM, illetve Kormány által történő jóváhagyását követő 15 napon belül – a miniszter hagyja jóvá. [Kt. 44. § (3) bekezdése értelmében az Áht. 2008. december 31-én hatályos 93. § (9) bekezdés, Ámr. 66. § (4) bekezdés].

(6) Az előirányzat-maradványok felhasználására a Kt. 44. §-ának (3) bekezdése értelmében az Áht. 2008. december 31-én hatályos 93. §-ának (6), (7) és (10) bekezdéseiben, valamint az Ámr. 51. §-ának (4) bekezdésében és a 65–67. §-aiban előírt szabályok az irányadók.

(7) Az irányító szervnél, illetve az irányítása alá tartozó központi költségvetési szervénél képződött, jóváhagyott előirányzat-maradvány más fejezet alá tartozó költségvetési szerv részére történő átadása-átvétele – az európai uniós forrás igénybevételével megvalósuló programok és a feladatfinanszírozás körébe tartozó előirányzatainak kivételével – csak a fejezetimaradvány-elszámolási számlán keresztül történhet [Ámr. 67. § (3) bekezdés].

(8) Amennyiben a központi költségvetési szervnél képződött előirányzat-maradvány forrása a Munkaerő-piaci Alapból átvett támogatásértékű működési/felhalmozási bevétel, és azt az elszámolás keretében az LXIII. Munkaerő-piaci Alap fejezet részére vissza kell utalni, annak rendezése – a fejezetimaradvány-elszámolási számla bevonása nélkül – közvetlenül az MPA-számlára történő visszautalással történik. Az utalást a költségvetési szerv 100, illetve 200 kiadási KTK-val, és a támogatási szerződésben, megállapodásban meghatározott fogadó KTK-val kell hogy teljesítse.

(9) A költségvetési szerv a más költségvetési szerv részére átadandó előirányzati maradványát, a fejezetimaradvány-elszámolási számlára 100, illetve 200 kiadási KTK-val, 340, illetve 370 fogadó KTK-val kell hogy teljesítse. Megállapodás előírása alapján az átadó fejezet részére visszautalandó – kötelezettségvállalással nem terhelt vagy meghíúsult kötelezettségvállalás során keletkezett –

maradvány összege kizárólag az átadó fejezet által elfogadott pénzügyi beszámolót követően teljesíthető a fejezetimaradvány-számlára, legkésőbb tárgyév december 15-ig. A fejezetimaradvány-elszámolási számláról továbbadásra kerülő előirányzatok teljesítéséhez a költségvetési szerv az alábbi dokumentációt köteles a GF-nek megküldeni:

- a) a kötelezettségvállalás (szerződés) másolatát,
- b) a teljesítésigazolást,
- c) nyilatkozatot a továbbításra kerülő maradvány összegéről,
- d) a fejezetimaradvány-számlára történő átutalási megbízás másolatát,
- e) az átadó fejezet által elfogadott pénzügyi beszámoló igazolását.

(10) Az irányító szerv a dokumentáció megküldését követően, a kedvezményezett részére 345, illetve 375 kiadási KTK-val az összeg kiutalásáról gondoskodik. Az SZMM által rendszeresített utalványlap ellenjegyzéséért a Fejezeti Pénzügyi Osztály vezetője, míg az utalványozásért a Fejezeti Felügyeleti Osztály vezetője a felelős.

## KÖLTSÉGVETÉSI SZERVEK ÉS A FEJEZET SZÁMLÁI, TÖRZSKÖNYVI NYILVÁNTARTÁS

### 10. §

(1) A központi költségvetési szervek számlái: a központi költségvetési szervek a költségvetésük végrehajtásához az Ámr. 99–100. §-ában foglaltak alapján kezdeményezhetnek számlanyitást az irányító szervnél, amelyet a MÁK vezet.

(2) Az irányító szerv az alábbi számlákat vezeti:

a) *Fejezeti előirányzat felhasználási keret elosztási számla* (a továbbiakban: elosztási számla), számlaszám: 10032000-00285575-40000004. A fejezet a költségvetési szervek részére megállapított előirányzat-felhasználási kereteket (költségvetési támogatás) az elosztási számlán keresztül vezeti át, a költségvetési szerv előirányzat-felhasználási keretszámlájára,

b) *Fejezetimaradvány-elszámolási számla*, számlaszám: 10032000-00285575-10000001. A fejezetimaradvány-elszámolási számlára kell befizetni a költségvetési szervet meg nem illető maradványokat (fogadó KTK: 690), valamint a más költségvetési szerv részére átadásra kerülő maradványokat (fogadó KTK 340, illetve 370),

c) *Fejezeti befizetési számla*, számlaszám: 10032000-00285575-60000006. A költségvetési szervnek az egyéb jogszabályokban meghatározott központi költségvetés javára befizetendő összegeket kell a fejezeti befizetés számla javára befizetnie.

### 11. §

(1) A költségvetési szervek törzskönyvi nyilvántartásba vételéről, valamint a törzskönyvi nyilvántartás és a szám-



latörzs adatait érintő változások – ideértve a nyilvántartásból való törlést is – átvezetéséről, az irányító szerv (a GF vezetője) gondoskodik. A törzskönyvi adatok változását a költségvetési szerv vezetője köteles bejelenteni a GF részére az adatváltozástól, illetve az ezt tartalmazó okirat kiállításától számított öt napon belül. Az alapító okirat változása esetében az alapító okirat módosítását tartalmazó okiratot, annak kiadásától számított nyolc napon belül nyújtja be az alapító szerv a MÁK részére [Kt. 5. §].

(2) A közérdekű adatok közzétételét a költségvetési szervek az Ámr. 157/D. § előírásainak figyelembevételével saját hatáskörben kötelesek ellátni.

## ÁLLAMI VAGYONNAL VALÓ GAZDÁLKODÁS

### *A központi költségvetési szervek vagyongazdálkodásának szabályai*

#### 12. §

(1) A központi költségvetési szerv köteles a rábízott állami vagyonnal rendeltetésszerűen gazdálkodni, annak állapotát, értékét megőrizni, védeni, lehetőség szerint a vagyon értékét növelni.

(2) A központi költségvetési szervnek éves vagyongazdálkodási tervet kell készítenie, melyben köteles – költségvetésével összhangban – megtervezni:

a) az adott költségvetési évben ellátandó feladataihoz szükséges tárgyi eszközökkel kapcsolatos karbantartási, felújítási, tűz- és biztonságvédelmi tennivalókat, valamint azok várható kiadását,

b) az adott időszakban várhatóan nélkülözhető vagyontárgyak szerződéses formában történő átadását, kezelésre (kivéve vagyonnevelés), üzemeltetésre, egyéb hasznosításra, illetőleg koncesszióba adását – meghatározva a várt ellenértéket, illetve a költségvetési szerv által vagyonnevelés hasznosításra, értékesítésre történő átadását az MNV Zrt. részére,

c) az előző évben szerződés alapján átadott, befektetett kincstári vagyon hasznosításának – értékelés alapján történő – fenntartását, meghosszabbítását, szükség esetén módosítását,

d) az év során értékesítésre szánt vagyontárgyak meghatározását, engedélyeztetésének előkészítését és az értékesítés alapján várható bevételek meghatározását,

e) beruházási teendőit, ütemezését, a beruházások várható kiadásait, az ehhez igénybe vehető forrásait,

f) a vagyon használatának ellenértékeként az MNV Zrt.-vel kötött visszerthes szerződésben foglaltak szerint fizetendő pénzösszeget, vagy pénzben kifejezett értékű tevékenységeket vagy más formában nyújtott ellenszolgáltatást.

(3) A központi költségvetési szerv által készített vagyongazdálkodási programot az Intézményfelügyeleti

Osztály részére minden év május 15-ig kell megküldeni, aki köteles minden év május 31-ig továbbítani azt az MNV Zrt. részére.

(4) A központi költségvetési szerv a készleteinek beszerzésére, hasznosítására, selejtezésére vonatkozóan készletgazdálkodási intézkedési tervet készít, gondoskodik a végrehajtáshoz szükséges előirányzat (kiadás-bevétel) megtervezéséről. A készletgazdálkodási tervet az elemi költségvetés benyújtásával egyidejűleg köteles megküldeni az Intézményfelügyeleti Osztály részére.

(5) Az éves beszámolóhoz kapcsolódóan írásban értékelni kell az éves vagyongazdálkodási program szakmai, tárgyi és számszaki végrehajtását. Az értékelésről készített dokumentumot tárgyévét követő év április 15-ig meg kell küldeni az Intézményfelügyeleti Osztály részére, aki az értékelésről készített tárcaszintű jelentést tárgyévét követő év április 30-ig köteles megküldeni az MNV Zrt.-nek [Ámr. 63/A. §].

### *A felújítás és a beszerzés szabályai*

#### 13. §

(1) A költségvetési szerv az elemi költségvetés benyújtásával egyidejűleg – amennyiben felújítás jogcímen eredeti előirányzattal rendelkezik – köteles éves felújítási tervet készíteni és azt a GF részére megküldeni. A költségvetési szervek éves felújítási tervét – az Intézményfelügyeleti Osztály vezetőjének, továbbá a szakmai irányítást gyakorló szakmai szervezeti egység vezetőjének egyet értésével – a GF vezetője hagyja jóvá.

(2) A költségvetési szerv által kezelt felújítási előirányzatnak az irányító szerv által jóváhagyott felújítási terven kell alapulnia [Ámr. 63. §].

(3) Meglévő tárgyi eszköz helyett csak akkor szerezhető be új tárgyi eszköz, ha a meglévő tárgyi eszköz nulláig leíródott (nettó értéke = 0), vagy megsemmisült, továbbá ha a rendeltetésszerű használatra alkalmatlanná vált, elavult, vagy üzemeltetése gazdaságtalan a költségvetési szerv minősítése szerint.

### *Intézmények elhelyezése*

#### 14. §

(1) Az SZMM irányítása alá tartozó költségvetési szervek elhelyezésének biztosítása és koordinálása az MNV Zrt. feladata. A kormányzati elhelyezés megszervezése érdekében az intézmények által használt ingatlanok használatának, hasznosításának gazdaságosságát, célszerűségét az MNV Zrt. jogosult ellenőrizni.

(2) Az SZMM irányítása alá tartozó költségvetési szerveknek az MNV Zrt. előzetes jóváhagyása szükséges az

állami vagyonnal való gazdálkodásról szóló 254/2007. (X. 4.) Korm. rendelet 53. §-ában felsorolt eseteire.

(3) Az előzetes jóváhagyás iránti kérelmet az intézmény köteles elkészíteni, az MNV Zrt.-nek címezve. A kérelemben részletesen be kell mutatni az érintett ingatlant, meg kell jelölni minden adatot, paramétert, sajátosságot, állapotot. Ismertetni kell a kérelem okát, be kell mutatni, hogy milyen állami feladat ellátásához szükséges az ingatlan, milyen szervezeti egység, hány dolgozó kerül elhelyezésre. Szükséges továbbá megjelölni a bérleti díj, használati díj, üzemeltetési költségek várható összegét és a bérbé vagy használatba adó adatait is. Amennyiben pályázat vagy közbeszerzési eljárás szükséges az ingatlan kiválasztásához, úgy a pályázati vagy közbeszerzési eljárás kiírásához szintén az MNV Zrt. előzetes hozzájárulását kell kérni a fentieknek megfelelően azzal, hogy az ingatlan adatai helyett a pályázatban vagy kiírásban szereplő ingatlan paramétereit kell megjelölni.

(4) A közbeszerzésekről szóló 2003. évi CXXIX. törvény hatálya alá tartozó – a mindenkori nemzeti értékhatár kétszeresét elérő vagy meghaladó mértékű, az állami költségvetésből finanszírozandó – közbeszerzések esetén az ellenszolgáltatás teljesítése feltételének tekintendő a költségvetési szerv részére vagy meghatározott fejlesztés, beruházás céljára a költségvetési törvényben vagy az Országgyűlés által a költségvetési törvényjavaslat központi költségvetés fejezeteinek bevételi és kiadási főösszegéről, továbbá a költségvetési hiány (többlet) mértékéről történő határozathozatalával megállapított dologi kiadási vagy felhalmozási előirányzat [Áht. 12/A. § (5) bekezdés].

(5) Központi költségvetési szerv, illetve az állam nevében eljáró szerv (személy) kivételesen, az Áht. 12/A. §-ának (5) bekezdés szerinti előirányzat hiányában is megkezdheti a közbeszerzési eljárást a Kormány előzetes engedélye alapján, kivéve ha – az Áht. 22. §-ának (2) bekezdése vagy a 23. §-ának (2) bekezdése alapján – az Országgyűlés előzetes felhatalmazását kell kérni. A Kormány engedélyező határozatában rendelkezik arról is, hogy mely időpontig, milyen összegben és milyen módon kell a szükséges pénzügyi fedezetet biztosítani. A Kormány engedélyének megszerzésére irányuló előterjesztésben be kell mutatni a közbeszerzés elindításának szükségességét, és indokolni kell, hogy az összhangban van a költségvetés tervezésére vonatkozó szabályokkal, illetve a többéves költségvetési keretszámokkal. Az előterjesztés előkészítéséért a GF felelős a közbeszerzési eljárást kezdeményező költségvetési szerv és az Intézményfelügyeleti Osztály bevonásával. Az előterjesztés tartalmának miniszter által történő jóváhagyását követően, annak közigazgatási egyeztetésére a minisztérium hatályos szervezeti és működési szabályzata az irányadó [Áht. 12/A. § (6) bekezdés].

(6) Az MNV Zrt. előzetes hozzájárulását akkor is be kell szerezni, amennyiben a költségvetési szerv olyan pályázaton vesz részt, amely valamilyen módon érinti az állami

ingatlant, így az MNV Zrt. adja a tulajdonosi hozzájárulást a magyar állam nevében. Az uniós pályázaton való részvételhez szükséges hozzájárulás feltételeit a Nemzeti Vagyongazdálkodási Tanács 44/2008. (II. 6.) NVT számú határozata tartalmazza (1. számú melléklet).

(7) Költségvetési szerv vagyongazdálkodási jogát az MNV Zrt. közreműködésével – pályázat nélkül – adhatja át más költségvetési szerv részére. Ez két formában valósulhat meg:

a) az átadó (régi vagyongazdálkodó), az átvevő (új vagyongazdálkodó), valamint az MNV Zrt. között jön létre egy háromoldalú megállapodás (2. számú melléklet),

b) az átadó és az MNV Zrt. – valamint az MNV Zrt. és az átvevő között két kétoldalú megállapodás kerül megkötésre.

#### *Az állami vagyon értékesítésének különös szabályai*

#### 15. §

(1) A központi költségvetési szervek a működésükhöz már nem szükséges, a számviteli törvény szerinti immateriális jószág, tárgyi eszköz (műszaki berendezés, gép, felszerelés stb.), készlet értékesítésére – az ingatlanok kivételével – önállóan jogosultak, amennyiben azok egyedi, könyv szerinti bruttó értéke az éves költségvetési törvényben meghatározott értékhatár nem haladja meg. E vagyontárgyakat a vagyongazdálkodó az állami vagyonról szóló 2007. évi CVI. törvény (a továbbiakban: Vtv.) 34–35. §-ában foglaltak alkalmazásával értékesítheti. Az értékesítésből származó bevétel ilyen esetben az adott költségvetési szervet illeti [a Magyar Köztársaság 2009. évi költségvetéséről szóló 2008. évi CII. törvény 6. § (3) bekezdés, Vtv. 28. § (2), (4) bekezdés, 33. § (2) bekezdés].

(2) Az (1) bekezdés alá nem tartozó vagyontárgyak értékesítésére az MNV Zrt., illetve az általa megbízott szervezet jogosult. Az MNV Zrt.-vel kötött megbízás alapján az értékesítésre szánt vagyon vagyongazdálkodója is értékesítheti a vagyont. Az (1) bekezdés alá nem tartozó vagyontárgyak értékesítésére az a központi költségvetési szerv is javaslatot tehet, amely az adott vagyontárgy vagyongazdálkodója, vagy más jogcímen használója. A javaslatnak tartalmaznia kell, illetve ahhoz csatolni szükséges [Vtv. 33. § (1) bekezdés]:

a) az értékesítést megalapozó szakmai érveket, indokokat, a költségvetési vagy egyéb kedvező irányú hatások, illetve esetleges hátrányok bemutatását, gazdaságossági számítását;

b) az értékesítendő vagyonelem megtartásának hosszú távú pénzügyi, illetve eredményhatásai összehasonlítását az értékesítésből származó – a tranzakció lebonyolítási költségével csökkentett – bevétellel;

c) ingatlan esetében egy hónapnál nem régebbi teljes tulajdonilap-másolatot (külföldi ingatlan esetében három hó-



napnál nem régebbi teljes tulajdonilap-másolatot vagy azzal egyenértékű, az ingatlan adatait, az ingatlanhoz kapcsolódó jogokat, valamint jogilag jelentős tényeket a helyi jogszabályok szerint közhitelesen tanúsító okiratot vagy nemzetközi szerződés másolatát) [az állami vagyonnal való gazdálkodásról szóló 254/2007. (X. 4.) Korm. rendelet 25. § (2)-(3) bekezdés].

A javaslatot az Intézményfelügyeleti Osztály részére kell megküldeni, aki a miniszter egyetértése esetén köteles azt az MNV Zrt. részére jóváhagyásra megküldeni.

(3) A központi költségvetési szerv – ha törvény másként nem rendelkezik – a vagyonkezelésében lévő ingatlan engedélyezett értékesítéséből származó bevételnek az értékesítés igazolt költségeinek és az értékesítést terhelő általános forgalmi adó befizetési kötelezettség fedezetén felüli összegét a bevétel jóváírását követő 15 napon belül köteles befizetni, a fejezet befizetési számlája javára 630 fogadó KTK-ra [Ámr. 63/B. § (1) bekezdés].

(4) A központi költségvetési szerv vagyonkezelésében lévő ingatlan értékesítési költségeként számolható el az értékbecslés, a pályázat, a hirdetés, a környezetvédelmi vizsgálat kiadásai, továbbá az értékesítés engedélyezésének időpontjától az értékesítésig felmerült, költségvetési szervet terhelő vagyonörzési, -biztosítási kiadások, ügyvédi, közjegyzői díjak [Ámr. 63/B. § (2) bekezdés].

(5) A központi költségvetési szerv a vagyonkezelésében lévő ingatlan értékesítését követő 60 napon belül köteles tájékoztatást adni a GF, valamint az Intézményfelügyeleti Osztály részére az értékesítésből származó tényleges bevételről, az értékesítési eljárás költségeiről, valamint a központi költségvetést megillető bevételhányad átutalásáról. Az értékesítésről az *Ámr. 6/a. számú melléklete* szerinti formában és tartalommal kell elszámolni. Az értékesítésről az MNV Zrt.-t az Intézményfelügyeleti Osztály, a PM-et a GF köteles értesíteni [Ámr. 63/B. §].

(6) A vagyonkezeléssel összefüggő központi költségvetési szerveket érintő feladatokat az állami vagyonnal való gazdálkodásról szóló 254/2007. (X. 4.) Korm. rendeletben foglaltak alapján kell végrehajtani, azzal, hogy ahol a jogszabály a költségvetési szerv irányítását ellátó szerv vezetőjének egyetértését írja elő (vagyonkezelői szerződés megkötés, megszüntetés, bérlet, értékesítés kezdeményezése stb.), az erre irányuló kérelmet, illetve adatszolgáltatást az Intézményfelügyeleti Osztály részére kell benyújtani.

*A minisztérium egyetértési jogának gyakorlása, a kérelmek előterjesztése az MNV Zrt. részére*

#### 16. §

(1) A fejezet irányítása alá tartozó költségvetési szerv vagyongazdálkodásával kapcsolatos kérelmét az

SZMM – mint az irányítást gyakorló szerv – vezetőjének útján, annak egyetértésével küldi meg az MNV Zrt. részére. Ennek teljesítése érdekében a költségvetési szerv köteles az MNV Zrt. vezérigazgatójának címzett kérelmét, annak minden mellékletével együtt 2 példányban megküldeni az Intézményfelügyeleti Osztály részére [az állami vagyonnal való gazdálkodásról szóló 254/2007. (X. 4.) Korm. rendelet 53. § (4) bekezdés].

(2) Az Intézményfelügyeleti Osztály a kérelmet egyezteteti a GF vezetőjével, valamint a szakmai irányítást gyakorló szervezeti egységgel, melynek eredményeként felterjesztést készít a koordinációs szakállamtitkár részére. A koordinációs szakállamtitkár egyetértése esetén a kérelmet az Intézményfelügyeleti Osztály küldi meg az MNV Zrt. részére, melyről köteles tájékoztatni a kérelmet benyújtó költségvetési szervet.

(3) A kérelem támogatásának elbírálása érdekében, az Intézményfelügyeleti Osztály – mérlegelése alapján – a helyszínt megtekintheti, az intézményektől kiegészítő vagy további adatokat kérhet.

(4) Azokat a kérelmeket, amelyek tartalmában vagy formájában nem felelnek meg a jelen utasításban meghatározott feltételeknek az Intézményfelügyeleti Osztály visszaküldi a költségvetési szerv részére.

### BELSŐ KONTROLLOK

#### 17. §

(1) A belső kontrollrendszer a költségvetési szerv által a kockázatok kezelésére és tárgyilagos bizonyosság megszerzése érdekében kialakított folyamatrendszer, amely azt a célt szolgálja, hogy a költségvetési szerv megvalósítsa az Áht. 120/B. §-ában foglalt főbb célokat [Áht. 120/B. § (1) bekezdés].

(2) A költségvetési szerv belsőkontroll-rendszeréért a költségvetési szerv vezetője felelős, aki köteles – a szervezet minden szintjén érvényesülő – megfelelő kontrollkörnyezetet, kockázatkezelési rendszert, kontrolltevékenységeket, információs és kommunikációs rendszert, monitoringrendszert kialakítani és működtetni [Áht. 120/B. § (2) bekezdés].

(3) A költségvetési szerv vezetője a szerv működésének folyamatára (tervezés, végrehajtás, beszámolás) és sajátosságaira tekintettel az Ámr. 145/A. §-ában foglaltak figyelembevételével köteles kialakítani, működtetni és fejleszteni a FEUVE-rendszerét, mely a belsőkontroll-rendszer részét képezi. A belső kontrollok kialakítása során a költségvetési szerv vezetőjének figyelembe kell vennie a pénzügyminiszter által közzétett, az államháztartási belsőkontroll-standardokra vonatkozó irányelvet [Ámr. 145/A. §].

(4) A költségvetési szerv vezetője köteles  
 a) szabályozni a szabálytalanságok kezelésének eljárásrendjét, amely az Ámr. 10. §-ának (4) bekezdésében foglalt szervezeti és működési szabályzat mellékletét képezi,

b) elkészíteni a költségvetési szerv ellenőrzési nyomvonalát, amely a költségvetési szerv működési folyamatainak szöveges vagy táblázatba foglalt, vagy folyamatábrákkal szemléltetett leírása, amely tartalmazza különösen a felelősségi és információs szinteket és kapcsolatokat, továbbá irányítási és ellenőrzési folyamatokat, lehetővé téve azok nyomon követését és utólagos ellenőrzését,

c) a kockázati tényezők figyelembevételével kockázatelemzést végezni, és az Ámr. 145/C. §-ában foglalt rendelkezések figyelembevételével kockázatkezelési rendszert működtetni. A szervezet működésében rejlő kockázatos területek kiválasztására objektív kockázatelemzési módszert kell alkalmazni a pénzügyminiszter által kiadott módszertani útmutatók alapján,

d) az Ámr. 145/D–145/G. §-ainak figyelembevételével kontrollkörnyezetet és kontrolltevékenységet kialakítani, valamint monitoring-, információs és kommunikációs rendszert működtetni.

(5) A költségvetési szerveknél a belső ellenőrzés kialakításáról és megfelelő működtetéséről a költségvetési szerv vezetője köteles gondoskodni [Áht. 121/A. § (3) bekezdés].

(6) Az SZMM irányítása alá tartozó költségvetési szerv belső ellenőrzési vezetője köteles a tárgyévét követő évre vonatkozó éves ellenőrzési tervet készíteni és azt megküldeni az SZMM Ellenőrzési Osztály vezetője részére minden év november 15-ig [Ber. 22. §].

(7) Az ellenőrzött szerv, illetve szervezeti egység vezetője köteles

a) a belső ellenőrzési eljárás keretében összeállított ellenőrzési jelentés megállapításaira – annak kézhezvételétől számított 15 munkanapon belül – intézkedési tervet készíteni, mely tartalmazza a szükséges intézkedések végrehajtásáért felelős személyek és a vonatkozó határidők megjelölését. Indokolt esetben a belső ellenőrzési vezető ennél hosszabb, legfeljebb 30 napos határidőt is megállapíthat [Ber. 29. § (1) bekezdés].

b) a PM által közzétett útmutató figyelembevételével a belső és külső ellenőrzési jelentés megállapításai, javaslati alapján végrehajtott intézkedésekről, a végre nem hajtott intézkedésekről és azok indokáról beszámolót készíteni. A beszámolót a tárgyévét követő év január 31-ig kell megküldeni az SZMM Ellenőrzési Osztálya részére [Ber. 29/A. §].

(8) A költségvetési szerv vezetője felelős az éves ellenőrzési jelentés elkészítéséért, melyet tárgyévét követő év március 15-ig köteles megküldeni az SZMM Ellenőrzési Osztály részére [Ber. 31. § (1) bekezdés].

#### **A MINISZTERIUM VAGYONKEZELÉSÉBE, TULAJDONOSI JOGKÖRÉBE TARTOZÓ KÖZALAPÍTVÁNYOK, GAZDÁLKODÓSZERVEZETEK**

#### 18. §

(1) A Kormány (köz)alapítványiért felelősökről szóló 1081/2006. (VIII. 14.) Korm. határozat alapján az SZMM felelősségi körébe tartozó szervezetek feletti szakmai irányítást (alapítói döntések előkészítését és azok végrehajtásának ellenőrzését) az alábbi szakállamtitkárok gyakorolják:

Alapítvány/közalapítvány/gazdasági szervezet	Alapítói jogokat gyakorló szakállamtitkárság
Országos Foglalkoztatási Közalapítvány	Foglalkoztatási és képzési szakállamtitkár
Magyarországi Cigányokért Közalapítvány	Esélyegyenlőségi szakállamtitkár
Összefogás a Budapesti Lakástalanokért és Hajléktalan Emberekért Közalapítvány	Szociálpolitikai szakállamtitkár
Hajléktalanokért Közalapítvány	Szociálpolitikai szakállamtitkár
Nemzetközi Pikler Emmi Közalapítvány	Szociálpolitikai szakállamtitkár
Betegjogi, Ellátottjogi és Gyermekjogi Közalapítvány	Szociálpolitikai szakállamtitkár
Nemzeti Gyermek és Ifjúsági Közalapítvány (megszüntetés alatt)	Esélyegyenlőségi szakállamtitkár
Fogyatékos Személyek Esélyegyenlőségéért Közalapítvány	Esélyegyenlőségi szakállamtitkár
ESZA Kht.	Általános jogkörű államtitkár



## VEGYES RENDELKEZÉSEK

### 19. §

(1) A költségvetési szervek részére a jogszabályban meghatározott belső szabályzatokat az intézmények saját hatáskörben kötelesek elkészíteni és azokat a jogszabályváltozást követően 60 napon belül aktualizálni. Ez alól kivételt képez a számviteli politika és a számlarend, melynek módosítását a számvitelről szóló 2000. évi C. törvény változása esetén, annak hatálybalépését követő 90 napon belül kell elvégezni [2000. évi C. törvény 161. § (5) bekezdés].

(2) A fejezet irányítása alá tartozó költségvetési szervek, amennyiben európai uniós forrásból megvalósuló programban kedvezményezettek, kötelesek a program eljárási szabályzata szerint működni és az elkülönített nyilvántartást, belső analitikus nyilvántartás alapján biztosítani. A bevételeket és a kiadásokat a tevékenységnek megfelelő szakfeladaton kell elszámolni.

(3) A fejezet irányítása alá tartozó intézmények önállóan kötelesek gondoskodni a közbeszerzésekről szóló 2003. évi CXXIX. törvény, az állami vagyronról szóló 2007. évi CVI. törvény, annak végrehajtásáról szóló 254/2007. (X. 4.) Korm. rendeletben meghatározott és nem irányítói hatáskörbe utalt feladatok végrehajtásáról.

(4) Ezen utasítás 6. §-ának (8) bekezdésében foglalt azon rendelkezést, mely a költségvetési szerv által korábbi év(ek)ben már megkötött megállapodásokat érinti, a 2009. évben nem kell alkalmazni.

(5) Ezen utasítás 17. §-ának (3) bekezdésében és (4) bekezdésének *b)* és *d)* pontjaiban foglaltakat 2009. július 1-jétől kell alkalmazni azzal, hogy a folyamatba épített előzetes, utólagos és vezetői ellenőrzést az Áht. 121. §-ában, valamint az Ámr. 145/A. §-ának (2)–(5) bekezdéseiben fog-

laltak figyelembevételével ezen időpontot megelőzően is működtetni kell.

(6) A Zánkai Gyermek és Ifjúsági Centrum Oktatási és Üdültetési Kht. tulajdonosi jogait az MNV Zrt. gyakorolja. Amennyiben az MNV Zrt. a társasági részesedés feletti tulajdonosi jogok gyakorlását átengedi az SZMM részére, úgy a jelen utasítás 8. § (2) bekezdésének *d)* pontjában, valamint a 17. §-ában meghatározott alapítói jogok és kötelezettség gyakorlásáért az esélyegyenlőségi szakállamtitkár a felelős.

(7) Az irányító szerv köteles a 2008. évi CV. törvényben meghatározott és az irányítása alá tartozó költségvetési szervek besorolását, és az ezzel összefüggő alapító okirat módosítását 2009. június 1-jéig végrehajtani és az alapító okiratokat 2009. június 30-ig a MÁK részére benyújtani.

(8) Az Ámr. 10. § (6) bekezdése alapján – az alapító okirat módosítása során – a költségvetési szerv által ellátható alap-, kiegészítő, kiegészítő és vállalkozási tevékenység szakfeladatszámával és névvel történő besorolását legkésőbb 2009. június 1-jéig kell elvégezni és azt a (7) bekezdésben foglalt módosítással egyidejűleg 2009. június 30-ig kell a MÁK részére benyújtani.

(9) Az Ámr. 13/A. §-ában foglalt szervezeti és működési szabályzat módosításait 2009. szeptember 30-áig kell elvégezni.

(10) Az Ámr. 165. §-ának (8) bekezdése szerinti szakfeladatrendet először a 2010. évi költségvetés tervezésekor kell alkalmazni.

(11) Jelen utasítás a közzététel napján lép hatályba, egyidejűleg a XXVI. fejezet 1-15 címek tekintetében a Szociális és Munkaügyi Minisztérium felügyelete alá tartozó költségvetési szervek működési rendjéről szóló 10/2008. (Mük. 5.) SZMM utasítás hatályát veszti.

*Dr. Herczog László s. k.,*  
szociális és munkaügyi miniszter

1. számú melléklet a 11/2009. (V. 14.) SZMM utasításhoz

### **A Nemzeti Vagyongazdálkodási Tanács 44/2008. (II. 6.) NVT számú határozata értelmében az Európai Unió által meghirdetett pályázatokhoz kapcsolódó tulajdonosi hozzájárulások kiadásának elengedhetetlen feltételei az alábbiak:**

1. Tulajdonosi hozzájárulás kizárólag a hozzájárulás időpontjában létező szervezet számára adható ki, melyet a költségvetési szervnek, vagy önkormányzatnak nem minősülő pályázó cégkivonattal, valamint létesítő okirattal köteles igazolni.
2. A pályázó érvényes jogcímmel rendelkezzen a pályázatban szereplő ingatlan használatára, hasznosítására.
3. A tulajdonosi hozzájárulás kiadására a pályázati kiírás, valamint a beadásra kerülő teljes pályázati dokumentáció ismeretében kerülhet sor. Amennyiben a tulajdonosi hozzájárulás igénylésekor a teljes pályázati dokumentáció még nem készült el, akkor elegendő a tervezett beruházás műszaki tartalmának ismertetése, a projekt teljes költségvetésének – ezen belül az önerő összegének, pályázók közötti megoszlásának – évenkénti bemutatása.
4. A pályázónak be kell mutatnia a pályázat megvalósíthatósági tanulmányát. A tulajdonosi hozzájárulás akkor adható ki, ha a megvalósíthatósági tanulmány alátámasztja, hogy a pályázó pénzügyi, műszaki, jogi szempontból alkalmas a pályázatban foglaltak megvalósítására, illetve bármely probléma felmerülése esetén megfelelő pénzügyi és gazdasági háttérrel rendelkezik a helytálláshoz.





A Korm. hat. végrehajtása érdekében a Felek a jelen megállapodást (a továbbiakban: *Megállapodás*) kötik az alábbi feltételekkel:

*A Megállapodás tárgya:*

1. A Megállapodás tárgyát képezi a magyar állam tulajdonában, a RÉGI VAGYONKEZELŐ vagyongazdálkodásában lévő Budapest ..... hrsz-ú, természetben Budapest, ..... ker., ..... alatt elhelyezkedő ingatlan (a továbbiakban: *Ingatlan*). Az ingatlan-nyilvántartás adatai szerint jelenleg az ingatlan megnevezése „.....”, területe: ..... m<sup>2</sup>. *(ha több dolog van, akkor legyen jelen szerződés 1. számú melléklete az ingatlanok és 2. sz. melléklete az ingók)*

2. A RÉGI VAGYONKEZELŐ kijelenti, hogy az ingatlan per-, teher-, és igénymentes, az ingatlannal kapcsolatos környezeti károsodásról nincs tudomása.

*A RÉGI VAGYONKEZELŐ vagyongazdálkodási szerződésének módosítása:*

*Előzmények:*

3. Az MNV Zrt. és a RÉGI VAGYONKEZELŐ ..... napján ..... számon vagyongazdálkodási szerződést kötöttek, melyet ..... és ..... számú szerződésekkel módosítottak (a továbbiakban: *Vagyongazdálkodási Szerződés*). Az MNV Zrt. és a RÉGI VAGYONKEZELŐ a vagyongazdálkodási szerződést a jelen Megállapodással az alábbiak szerint módosítják:

3.1. Az MNV Zrt. és a RÉGI VAGYONKEZELŐ megállapodnak abban, hogy a Szerződés tárgyát képező, ..... sz. *mellékletben* szereplő és a jelen szerződés tárgyát képező, Budapest ..... ker. .... hrsz-ú, ingatlan *(ha több dolog van, akkor legyen jelen szerződés 1. számú melléklete az ingatlanok és 2. számú melléklete az ingók)* tekintetében a vagyongazdálkodási szerződést közös megegyezéssel megszüntetik, aminek következtében a RÉGI VAGYONKEZELŐ vagyongazdálkodási joga jelen pontban hivatkozott ingatlanra megszűnik.

3.2. A szerződés jelen módosítással nem érintett részei változatlan tartalommal továbbra is érvényben és hatályban maradnak.

3.3. Az MNV Zrt. és a RÉGI VAGYONKEZELŐ kijelentik, hogy jelen szerződés aláírásával az ingatlan *(vagy a jelen szerződés 1. és 2. számú mellékletében felsorolt dolgok)* tekintetében egymással elszámoltak és egymás felé semmilyen követelésük nincsen.

*Az ÚJ VAGYONKEZELŐ vagyongazdálkodási szerződésének módosítása*

4. Az MNV Zrt. és az ÚJ VAGYONKEZELŐ ..... számon vagyongazdálkodási szerződést kötöttek, melyet ..... és ..... számú szerződésekkel módosítottak (a továbbiakban: *Vagyongazdálkodási Szerződés*). Az MNV Zrt. és az ÚJ VAGYONKEZELŐ a *Vagyongazdálkodási Szerződés* a jelen Megállapodással az alábbiak szerint módosítják:

4.1. A *Vagyongazdálkodási Szerződés* „Ingatlanok vagyongazdálkodása” fejezete az alábbi ponttal egészül ki: Az MNV Zrt. a jelen szerződés 1. pontjában jelzett ingatlant az ÚJ VAGYONKEZELŐ vagyongazdálkodásába adja – figyelembe véve a ..... kormányhatározatot. A *Vagyongazdálkodási Szerződés* ..... számú *mellékletét* képező ingatlanok összesítő kimutatása a fenti ingatlannal kiegészül.

4.2. Az MNV Zrt. és az ÚJ VAGYONKEZELŐ megállapodnak továbbá, hogy jelen szerződés tárgyát képező ingatlan további helyiségei kizárólag az MNV Zrt. előzetes jóváhagyásával hasznosíthatók.

4.3. A *Vagyongazdálkodási Szerződés* jelen módosítással nem érintett részei változatlan tartalommal továbbra is érvényben és hatályban maradnak.

5. Az ÚJ VAGYONKEZELŐ az ingatlan vagyonkezelői jogát visszterhesen szerzi meg. A vagyonkezelői jog ellenértékét az állami vagyronról szóló 2007. évi CVI. törvény 28. §-ának (2) bekezdése, valamint 59. §-ának (5) bekezdése, illetve az állami vagyronnal való gazdálkodásról szóló 254/2007. (X. 4.) Korm. rendelet 5. §-ának (1) bekezdése alapján kiadott nyilvános szabályzat (a továbbiakban: Szabályzat) alapján, az MNV Zrt. és az ÚJ VAGYONKEZELŐ későbbi időpontban, jelen szerződés megkötésének napjára visszamenőleges hatállyal fogják megállapítani. Az ÚJ VAGYONKEZELŐ kötelezettséget vállal arra, hogy a szabályzat alapján megállapított ellenértéket jelen szerződés megkötésének napjától visszamenőlegesen megfizeti.

#### *Egyéb rendelkezések*

6. A birtokba adási eljárást a RÉGI VAGYONKEZELŐ, az MNV Zrt. és az ÚJ VAGYONKEZELŐ részvételével a jelen Megállapodás aláírását követően 15 napon belül lebonyolítják és a birtokba adás tényét jegyzőkönyvben rögzítik.

7. Felek a jelen Megállapodás aláírásával visszavonhatatlan hozzájárulásukat adják, hogy a Megállapodás az ingatlanok vonatkozásában a RÉGI VAGYONKEZELŐ vagyonkezelői joga az ingatlan-nyilvántartásban törlésre és az ÚJ VAGYONKEZELŐ vagyonkezelői joga – a magyar állam tulajdonjogának változatlanul hagyása mellett – bejegyzésre kerüljön.

8. Jelen Megállapodással kapcsolatos földhivatali eljárást az ÚJ VAGYONKEZELŐ köteles kezdeményezni és viselni annak költségét.

9. Jelen Megállapodás 9 példányban készült, melyből 3 példány a RÉGI VAGYONKEZELŐ-t, 3 példány az ÚJ VAGYONKEZELŐ-t, 3 példány pedig az MNV Zrt.-t illeti meg.

10. Jelen Megállapodásban nem szabályozott kérdésekben az állami vagyronról szóló 2007. évi CVI. törvény és az állami vagyronnal való gazdálkodásról szóló 254/2007. (X. 4.) Korm. rendelet rendelkezései az irányadók.

Jelen Megállapodást a Felek átolvasás és értelmezés után, mint akaratukkal mindenben egyezőt, jóváhagyólag írták alá.

RÉGI VAGYONKEZELŐ

ÚJ VAGYONKEZELŐ

.....  
elnök

.....  
főigazgató

MNV Zrt.

.....  
Tátrai Miklós  
vezérigazgató

A RÉGI VAGYONKEZELŐ részéről  
ellenjegyzem: 2009.....-án

Az ÚJ VAGYONKEZELŐ részéről  
ellenjegyzem: 2009. ....-án

**A szociális és munkaügyi miniszter  
12/2009. (V. 14.) SZMM  
u t a s í t á s a**

**köztisztviselői többletlétszám biztosításáról a „Közfoglalkoztatás-szervezők foglalkoztatásának támogatása”  
elnevezésű központi munkaerő-piaci program megvalósításának támogatására**

A jogalkotásról szóló 1987. évi XI. törvény 49. §-ára figyelemmel, az államháztartás működési rendjéről szóló 217/1998. (XII. 30.) Kormányrendelet 58. §-a (10) bekezdésének *b*) pontjában meghatározott jogkörömben az alábbi utasítást adom ki:

1. §

(1) A „Közfoglalkoztatás-szervezők foglalkoztatásának támogatása” elnevezésű központi munkaerő-piaci program megvalósítása érdekében engedélyezem, hogy a Foglalkoztatási és Szociális Hivatalnál és a regionális munkaügyi központoknál 2009. április 1-jétől 2010. március 31-ig az engedélyezett létszámon felül 210 fő határozott időre kinevezett köztisztviselő foglalkoztatására kerüljön sor az alábbiak szerint:

Foglalkoztatási és Szociális Hivatal	10 fő
Dél-alföldi Regionális Munkaügyi Központ	26 fő
Dél-dunántúli Regionális Munkaügyi Központ	30 fő
Észak-alföldi Regionális Munkaügyi Központ	62 fő
Észak-magyarországi Regionális Munkaügyi Központ	56 fő
Közép-dunántúli Regionális Munkaügyi Központ	8 fő
Közép-magyarországi Regionális Munkaügyi Központ	11 fő
Nyugat-dunántúli Regionális Munkaügyi Központ	7 fő

2. §

Ez az utasítás 2009. április 16-án lép hatályba és 2010. április 16-án hatályát veszti.

*Dr. Herczog László s. k.,*  
szociális és munkaügyi miniszter

**A szociális és munkaügyi miniszter  
13/2009. (V. 14.) SZMM  
u t a s í t á s a**

**a köztisztviselői többletlétszám biztosításáról  
(TÁMOP 1.1.2 „Decentralizált programok a hátrányos helyzetűek foglalkoztatásáért”)  
szóló 32/2007. (Mü. K. 1.) SZMM utasítás módosításáról**

A jogalkotásról szóló 1987. évi XI. törvény 49. §-ára figyelemmel, az államháztartás működési rendjéről szóló 217/1998. (XII. 30.) Korm. rendelet 58. §-a (10) bekezdésének *b*) pontjában meghatározott jogkörömben a köztisztviselői

selői többletlétszám biztosításáról (TÁMOP 1.1.2. „Decentralizált programok a hátrányos helyzetűek foglalkoztatásáért”) szóló 32/2007. (M.ü.K. 1) SZMM utasítást (továbbiakban: Ut.) az alábbiak szerint módosítom:

### 1. §

*Az Ut. 1. §-ának helyébe a következő rendelkezés lép:*

„(1) A TÁMOP 1.1.2. „Decentralizált programok a hátrányos helyzetűek foglalkoztathatóságáért” című kiemelt projekt megvalósítása érdekében a projekt – meghosszabbított – időtartamára 2008. január 1-jétől 2011. április 30-ig engedélyezem, hogy a hét regionális munkaügyi központban az engedélyezett létszámon felül összesen 226 fő, valamint 2009. május 1-jétől 2011. április 30-ig további 90 fő határozott időre kinevezett köztisztviselő foglalkoztatására kerüljön sor.

(2) Az egyes regionális központokban az (1) bekezdésben megjelölt feladat ellátásához az alábbi számú határozott időre kinevezett köztisztviselő foglalkoztatását engedélyezem:

Munkaügyi központ megnevezése	2008. január 1-jétől engedélyezett többletlétszám	2009. május 1-jétől engedélyezett többletlétszám	Összesen
Nyugat-dunántúli Regionális Munkaügyi Központ	25 fő	8 fő	33 fő
Közép-dunántúli Regionális Munkaügyi Központ	30 fő	12 fő	42 fő
Dél-dunántúli Regionális Munkaügyi Központ	26 fő	8 fő	34 fő
Közép-magyarországi Regionális Munkaügyi Központ	29 fő	12 fő	41 fő
Észak-magyarországi Regionális Munkaügyi Központ	42 fő	14 fő	56 fő
Észak-alföldi Regionális Munkaügyi Központ	42 fő	23 fő	65 fő
Dél-alföldi Regionális Munkaügyi Központ	32 fő	13 fő	45 fő

### 2. §

Továbbá a TÁMOP 1.1.2. „Decentralizált programok a hátrányos helyzetűek foglalkoztathatóságáért” című kiemelt projekt megvalósítása érdekében a projekt – meghosszabbított – időtartamára, 2009. május 1-jétől 2011. április 30-ig engedélyezem, hogy a Szociális és Munkaügyi Minisztérium Tervezési és Fejlesztési Főosztály Monitoring Titkárságán az engedélyezett létszámon felül összesen 4 fő határozott időre kinevezett köztisztviselő foglalkoztatására kerüljön sor.

### 3. §

(1) Ez az utasítás 2009. május 1-jén lép hatályba és 2011. május 1-jén hatályát veszti.

(2) Ezen utasítás hatálybalépésével egyidejűleg az Ut. 2. §-ában a „2010. január 1-jén” szövegrész helyébe a „2011. május 1-jén” szövegrész lép.

*Dr. Herczog László s. k.,*  
szociális és munkaügyi miniszter



**A szociális és munkaügyi miniszter  
15/2009. (V. 20.) SZMM  
u t a s í t á s a**

**a fejezeti kezelésű előirányzatok 2009. évi  
gazdálkodási, kötelezettségvállalási és utalványozási  
szabályzatáról, valamint részletes felhasználási  
tervéről**

Az államháztartásról szóló 1992. évi XXXVIII. törvény (a továbbiakban: Áht.) 24. §-ának (9) bekezdésében, illetve 49. §-a (5) bekezdésének *p*) pontjában kapott felhatalmazás alapján – a Magyar Köztársaság 2009. évi költségvetéséről szóló 2008. évi CII. törvény (a továbbiakban: Kvtv.) 1. mellékletének XXVI. Szociális és Munkaügyi Minisztérium fejezetébe tartozó fejezeti kezelésű előirányzatok felhasználási rendjéről a következő utasítást adom ki:

1. §

Az SZMM fejezeti kezelésű előirányzatai felhasználása tekintetében a szociális és munkaügyi minisztert (a továbbiakban: miniszter) a Szociális és Munkaügyi Minisztérium (a továbbiakban: SZMM) fejezet irányítását ellátó szerv vezetőjeként megillető hatáskörök gyakorlásával összefüggő feladatok ellátásának rendjét, valamint a fejezeti kezelésű előirányzatok 2009. évi gazdálkodási, kötelezettségvállalási és utalványozási szabályzatát és részletes

felhasználási tervét jelen utasítás *melléklete* (a továbbiakban: Szabályzat) tartalmazza.

2. §

A Szabályzat hatálya kiterjed

*a*) a Kvtv. 1. melléklete XXVI. SZMM fejezetének 16. címe alatti fejezeti kezelésű előirányzatokból nyújtott támogatásokra és egyéb kifizetések kezdeményezésére,

*b*) az előző évekről áthúzódó, a szociális és munkaügyi miniszter irányítása alá rendelt fejezeti kezelésű előirányzatok maradványára, továbbá

*c*) a minisztérium fejezetében a 217/1998. (XII. 30.) Korm. rendeletben foglaltak szerint megállapított évközi új előirányzatokra.

3. §

(1) Ez az utasítás az aláírása napján lép hatályba.

(2) Jelen utasítás hatálybalépésével egyidejűleg a fejezeti kezelésű előirányzatok 2008. évi gazdálkodási, kötelezettségvállalási és utalványozási szabályzatáról, valamint részletes felhasználási tervéről szóló 11/2008. (MüK. 5.) számú SZMM utasítás hatályát veszti.

(3) Jelen utasítás rendelkezéseit a folyamatban lévő ügyekben is alkalmazni kell.

*Dr. Herczog László s. k.,  
szociális és munkaügyi miniszter*

Melléklet a 15/2009. (V. 20.) SZMM utasításhoz

**A szabályzatban alkalmazott rövidítések jegyzéke**

Kvtv.	a Magyar Köztársaság költségvetéséről szóló törvény
SZMM	Szociális és Munkaügyi Minisztérium
R.	a szociális és munkaügyi miniszter irányítása alá tartozó fejezeti kezelésű előirányzatok felhasználásáról szóló 7/2009. (III. 18.) SZMM rendelet
SZMSZ	Szervezeti és Működési Szabályzat
PM	Pénzügyminisztérium
GF	Gazdasági Főosztály
MÁK	Magyar Államkincstár
FSZO	Fejezeti Számvetési Osztály
FFO	Fejezeti Felügyeleti Osztály
Ámr.	az államháztartás működési rendjéről szóló 217/1998. (XII. 30.) Korm. rendelet
FPO	Fejezeti Pénzügyi Osztály

**A SZOCIÁLIS ÉS MUNKAÜGYI MINISZTERIUM  
FEJEZETI KEZELÉSŰ ELŐIRÁNYZATAINAK  
2009. ÉVI GAZDÁLKODÁSI,  
KÖTELEZETTSÉGVÁLLALÁSI  
ÉS UTALVÁNYOZÁSI SZABÁLYZATA,  
VALAMINT RÉSZLETES FELHASZNÁLÁSI  
TERVE**

**I. RÉSZ**

**A FEJEZETI KEZELÉSŰ ELŐIRÁNYZATOKKAL  
TÖRTÉNŐ GAZDÁLKODÁS RENDJE**

*I. fejezet*

*Értelmező rendelkezések*

1. §

*E szabályzat alkalmazásában*

*1. fejezet:* a Kvtv. által meghatározott fejezetrendben a XXVI. Szociális és Munkaügyi Minisztérium fejezet;

*2. szakmai szervezeti egység:* az SZMM azon hivatali egysége, amely az **1. melléklet** szerint az adott fejezeti kezelésű előirányzat felhasználását és az azzal összefüggő társadalmi cél működtetését szakmai felelősként ellátja;

*3. szakmai vezető:* az előirányzat felhasználásáért felelős szakmai szervezeti egység vezetője;

*4. pályázat befogadása:* a pályázati felhívásban megadott határidőre és helyre beérkezett pályázatoknak a regisztrálása (iktatása) és bírálatra történő előkészítése, beleértve a szükséges hiánypótlást;

*5. pályázat elfogadása:* a kötelezettségvállalónak – a pályázati bizottság (bírálóbizottság) vagy kuratórium véleménye, javaslata alapján – a pályázó támogatására irányuló intézkedése;

*6. előleg:* a projekt megvalósításához a támogatási szerződés megkötését követően, a szakmai-műszaki teljesítés igazolásáig a támogatási összeg meghatározott mértékében, utólagos elszámolási kötelezettség mellett folyósított forrás;

*7. előfinanszírozás:* a R. 2. §-ának *h)* pontjában szabályozott forrás;

*8. kezelő szervezet:* az R. 2. §-ának *a)* pontjában meghatározott szervezet;

*9. közreműködő szervezet:* az R. 2. §-ának *b)* pontjában meghatározott szervezet.

*II. fejezet*

*A költségvetés tervezése, elemi költségvetés, a fejezeti kezelésű előirányzatok felhasználásának előkészítése*

*A fejezeti kezelésű előirányzatok költségvetésének tervezése*

2. §

(1) A költségvetés szakmai tervezése és végrehajtása során a szakmai szervezeti egységek a minisztérium SZMSZ-e szerint feladatkörükbe tartozó fejezeti kezelésű előirányzatokért, illetve költségvetési soron belül meghatározott programokért, alprogramokért tartoznak felelőséggel.

(2) A költségvetési javaslatnak a PM által kiadott irányelvekben foglaltak szerinti összeállításáért, a PM-mel egyeztetett költségvetési javaslat véglegesítéséért és a szöveges indoklás elkészítéséért – a fejezeti kezelésű előirányzatok kezelői, valamint a szakmai szervezeti egységek bevonásával – a GF vezetője felelős.

(3) Az SZMM fejezetre vonatkozó – véglegesített – költségvetési javaslatot a miniszter hagyja jóvá.

(4) A Kormány által benyújtott költségvetésitörvény-tervezet országgyűlési tárgyalása során a minisztérium álláspontjának koordinált kialakításáért és az országgyűlési bizottságokban való képviselőségéért a GF vezetője a felelős.

*A fejezeti kezelésű előirányzatok kincstári és elemi költségvetésének összeállítása*

3. §

(1) A költségvetési évet megelőző december hónapban a költségvetésitörvény-javaslat alapján – a MÁK által meghatározott időpontig – elkészített előzetes kincstári költségvetést a GF legkésőbb a tárgyév január 15-éig véglegezi és feldolgozásra benyújtja a MÁK-hoz.

(2) A fejezeti kezelésű előirányzatok összeállított, tartalmi és formai szempontból ellenőrzött, illetve feldolgozott elemi költségvetését az FSZO vezetője készíti el és február 28-áig nyújtja be az FFO-hoz.

(3) A fejezeti kezelésű előirányzatok elemi költségvetését a GF vezetőjének javaslatára a koordinációs szakállamtitkár a tárgyév március 31-ig hagyja jóvá.

4. §

(1) A szakmai vezető köteles a feladatkörébe tartozó fejezeti kezelésű előirányzat, illetve keret költségvetési évre

vonatkozó előirányzat-felhasználási ismertetőjét az Ámr. 5. a) melléklete szerint kidolgozni és legkésőbb február 20-áig a GF-re eljuttatni.

(2) A kötelezettségvállalásnak előirányzat felhasználási terven kell alapulnia. Az éves előirányzat-felhasználási tervet úgy kell elkészíteni, hogy

a) az megbízható alapja legyen a kötelezettségvállalási jogkör gyakorlásának és a likviditás biztosításának,

b) fedezetet nyújtson a rendszeres kiadásokra, a folyamatos működés biztosítására.

### III. fejezet

#### Az előirányzat-módosítás szabályai

##### Kiemelt kiadási előirányzatok közötti átcsoportosítás

#### 5. §

(1) Az irányító szerv hatáskörébe tartozó, a kiemelt kiadási előirányzatok közötti átcsoportosítási jogkört a GF vezetője gyakorolja. A szakmai szervezeti egység által kezdeményezett kötelezettségvállalás fedezetigazolása során a GF vizsgálja a kiemelt előirányzati fedezetet, annak hiányában saját hatáskörben intézkedik a MÁK felé.

(2) A kezelő szervezetek által kezelt fejezeti kezelésű előirányzatok esetében a kötelezettségvállalások feltételeként szükséges, a kiemelt kiadási előirányzatok közötti előirányzat-módosítást a kezelő szervezet kezdeményezi a GF vezetőjénél.

(3) Személyi juttatások kiemelt előirányzat létrehozásának vagy növelésének kezdeményezésekor a szakmai vezető részletes indokolást csatol a szakmai ügyirathoz. Amennyiben munkaadói járulék kiemelt előirányzat létrehozása nem szükséges, a szakmai vezető annak indokolását (jogszabályban rögzített járulékmentesség esetén a jogszabály megjelölését stb.) az ügyirathoz csatolja.

(4) A szakmai szervezeti egység személyi juttatások kiemelt előirányzat létrehozására vagy növelésére irányuló kezdeményezését a GF nyújtja be a PM illetékes szervezeti egységéhez jóváhagyásra.

##### Fejezeti kezelésű előirányzatok fejezetek közötti és fejezeten belüli átcsoportosítása

#### 6. §

(1) Az előirányzatok más fejezethez tartozó címhez, alcímhez, illetve fejezeten belüli intézményhez történő, az előirányzat céljának, rendeltetésének megfelelő átcsoportosítását – az Áht. 24. §-ának (12) bekezdésében foglaltaknak megfelelően és az Ámr. 45. § (5) bekezdésére is tekintettel – a fejezetek, illetve a fejezeti kezelésű előirányzat

terhére kötelezettségvállalásra jogosult és az intézmény közötti megállapodás alapján lehet végrehajtani. A megállapodást a szakmai vezető készíti elő a GF bevonásával. A megállapodás aláírására fejezeten belüli átcsoportosítás esetén a koordinációs szakállamtitkár, fejezetek közötti átcsoportosítás esetén a miniszter és az államtitkárok jogosultak.

(2) Az előirányzat-átcsoportosítási megállapodás tartalmazza legalább

a) az előirányzat célját,

b) a feladat leírását,

c) a forrás fejezeti kezelésű előirányzata megnevezését,

d) a forrás összegét, kiemelt kiadási előirányzat szerinti bontását,

e) a határidőket,

f) a feladathoz biztosított pénzeszköznek a feladat teljesítését követő – meghatározott időre történő – elszámoltatását,

g) az elkülönített nyilvántartás-vezetési és adatszolgáltatási kötelezettséget.

(3) Az SZMM Igazgatás részére – az (1) és (2) bekezdésben foglaltaktól eltérően – a 2. melléklet szerinti „Előirányzat-átcsoportosítási intézkedés” elnevezésű formanyomtatvány alkalmazásával történik az átcsoportosítás. A dokumentum elkészítése a szakmai szervezeti egység feladata.

(4) A GF az előirányzat-átcsoportosítási megállapodásban foglaltaknak megfelelően az intézmény vezetőjének szóló értesítőlevél egyidejű megküldésével egyszeri vagy bázist képező fejezeti hatáskörbe tartozó előirányzat-átcsoportosítással csökkenti a fejezeti kezelésű előirányzat bevételi és kiadási előirányzatait – fejezeten belüli előirányzat-átcsoportosítás esetén az érintett intézmény vonatkozó előirányzatainak egyidejű növelése mellett. A GF az intézkedést a mindkét fél által aláírt megállapodás kézhezvételétől számított 5 munkanapon belül kezdeményezi a MÁK-nál. Az átcsoportosított keretet a MÁK havi ütemezésben biztosítja, ettől eltérő finanszírozást fejezeten belüli átcsoportosítás esetén a szakmai vezető kezdeményezhet, részletes indokolással alátámasztva. A feladatot megvalósító intézmény által közölt adatok alapján az eltérő finanszírozást a MÁK engedélyezi.

(5) Az előirányzat-módosítással fejezeten belül átcsoportosított előirányzat felhasználása során a kötelezettségvállalás, ellenjegyzés, utalványozás és érvényesítés az átcsoportosítással érintett intézmény gazdálkodására vonatkozó szabályzat szerint történik.

(6) Az átcsoportosított előirányzatot a megvalósító intézmény fejezeti kezelésű előirányzatonként, feladatonként és kiadási jogcímenként elkülönítetten köteles kezelni és azok igénybevételéről a feladat elvégzését követő 30 napon belül, valamint az éves beszámoló keretében elszámolni.



(7) A feladatra a tárgyévi előirányzat terhére tárgyévi szakmai teljesítési határidővel átcsoportosított előirányzatokból fel nem használt összeg visszacsoportosítását a megállapodásban meghatározott szakmai és pénzügyi elszámolás elfogadását követő 15 napon belül, de legkésőbb december 10-ig a szakmai vezető kezdeményezi a GF-nél. Abban az esetben, ha a szakmai, műszaki teljesítés áthúzódik a tárgyévet követő évre, az átvevő fejezet, illetve intézmény – az előirányzat-átadási megállapodásban előírtaknak megfelelően – a meghíúsult feladat központi költségvetés felé történő befizetéséről a maradványelszámolás keretében gondoskodik. Erre vonatkozóan a szakmai szervezeti egység felé benyújtásra kerülő záró elszámolásban köteles nyilatkozni, melyet a szakmai szervezeti egység a szakmai teljesítésigazolással egyidejűleg továbbít a GF felé.

#### *IV. fejezet*

##### *A fejezeti kezelésű előirányzatok felhasználásának általános szabályai*

##### *Az előirányzatok előirányzat-módosítással és közvetlen kifizetéssel történő felhasználásának általános szabályai*

#### 7. §

(1) A fejezeti kezelésű előirányzatok a költségvetési törvényben meghatározott célra használhatók fel.

(2) A előirányzat felhasználása történhet előirányzat-módosítással, illetve közvetlen kifizetéssel. A közvetlen kifizetés megvalósulhat: államháztartáson kívülre pénzeszközátadással (ideértve a szolgáltatás ellenértékének megfizetését is) és államháztartáson belülrre támogatásértékkű kiadással.

(3) A fejezeti kezelésű előirányzatok terhére közvetlenül személyi juttatások, munkaadókat terhelő járulékok, dologi kiadások, intézményi beruházási és felújítási kiadások nem teljesíthetők.

(4) A fejezeti kezelésű előirányzatok terhére közvetlenül ki nem fizethető, a (3) bekezdés szerinti kiadások fedezetének az Igazgatás vagy más intézményi címre történő átcsoportosítását a szakmai szervezeti egység a 6. §-ban foglaltak szerint kezdeményezi a koordinációs szakállamtitkárnál.

(5) A (3) és a (4) bekezdésben foglaltaktól eltérően dologi kiadások teljesíthetők

a) a korábbi években közvetlenül a fejezeti kezelésű előirányzatok terhére megkötött érvényes szerződések teljesítése érdekében,

b) a korábbi években megkezdett, európai uniós támogatással megvalósuló programok végrehajtásával összefüggésben, továbbá

c) az R.-ben kijelölt kezelő és közreműködő szervezetekkel a pályázatok lebonyolítása céljából megkötött vállalkozási szerződések teljesítése érdekében.

#### *Bevételek felhasználása*

#### 8. §

(1) A tárgyévi előirányzattól befolyó visszatérülést tértítményként, a tárgyévet követő év(ek)ben befolyó visszatérülést a tárgyévi azonos célú előirányzat bevételeként, illetve költségvetési szerv befizető esetén maradványátvételként kell elszámolni. A tárgyéven túl jóváírt összegek fejezeti hatáskörben végrehajtott előirányzat-módosítás után használhatók fel. Amennyiben a visszatérülés évében az adott feladat már megszüntetésre került, az összeget a központi költségvetésbe be kell fizetni.

(2) A saját bevétellel tervezett előirányzat terhére a kötelezettségvállalás jelen utasításban leírt szabályai szerinti kötelezettség vállalható, az annak terhére megkötött szerződésben azonban ki kell kötni, hogy pénzügyi teljesítésre a bevétel beérkezését követően kerülhet sor.

(3) Feladatra átvett pénzeszközök kizárólag a megállapodásban foglalt célok finanszírozására használhatóak fel.

(4) A bevételi többletek kiadási jogcímeire a szakmai vezető tesz javaslatot, amelyet a szakmai szervezeti egységet felügyelő állami vezető hagy jóvá.

(5) Az EBH által a 362/2004. (XII. 26.) Korm. rendelet 14/A. §-a alapján befizetett bírságbevételeket a 16/53/1 Az egyenlő bánásmód és az esélyegyenlőség fejlesztése terén egyes kiemelt feladatok támogatása elnevezésű fejezeti kezelésű előirányzat javára kell jóváírni. A felhasználás a jogszabályi előírások és az általános szabályok figyelembevételével történik.

(6) A 188/1999. (XII. 16.) Korm. rendelet 17/A. §-ának (2) bekezdése alapján befolyó szociális igazgatási bírság bevételeket a 16/44/1 Szociális alap és szakosított ellátások, módszertani feladatok támogatása elnevezésű fejezeti kezelésű előirányzat bevételeként kell elszámolni. A befolyt bevétel 80%-ára a működést engedélyező szervek nyújthatnak be pályázatot az FSZH-hoz, 20%-ának felhasználására az FSZH saját ellenőrzési tevékenységére vonatkozóan tehet javaslatot. Az FSZH által felhasználható hányad magában foglalja a pályázat lebonyolítási költségeit is, mely nem haladhatja meg a pályázati keret 6%-át.



*Előirányzat-módosítási kötelezettség nélkül teljesülő kiadási előirányzatok*

9. §

Az éves költségvetési törvényben meghatározott, előirányzat-módosítási kötelezettség nélkül teljesülő kiadási előirányzatok túllépésekor – a központi kezelésű előirányzatok kivételével – a GF-nek a folyósítást megelőzően be kell nyújtania a PM-hez a 36/1999. (XII. 27.) PM rendelet 18. § (1) bekezdésében foglaltaknak megfelelően az annak 10. számú melléklete szerinti adatlapot, továbbá az eredeti előirányzatot meghaladó támogatási igényt megalapozó – az **1. melléklet** szerint illetékes szakmai szervezeti egység által elkészített – indokokat és számításokat. A továbbiakban akkor kell ismételt adatot szolgáltatni a PM felé, ha a túllépés korábban közölt adataiban változás következik be.

*Nem állami intézmények, valamint más közhasznú, kiemelkedően közhasznú szervezetek támogatása*

10. §

(1) A központi költségvetésben megtervezett fejezeti kezelésű előirányzatok terhére államháztartáson kívüli társadalmi szervezeteknek – a Kormány engedélye nélkül – nyújtható támogatás támogatott szervezetenként és évente nem haladhatja meg a 100,0 M Ft-ot.

(2) Az (1) bekezdésben leírtak nem vonatkoznak a központi költségvetésben jóváhagyott fejezeti kezelésű előirányzatokból államháztartáson kívüli szervezetek részére címzetten külön-külön megtervezett, vagy közösen szereplő, és jogszabályban meghatározott eljárásrend szerint, pályázat útján odaitélt támogatásokra.

(3) Az (1) bekezdésben meghatározott értékhatárt meghaladó támogatás esetén a szakmai szervezeti egység a Jogi Főosztály bevonásával készíti elő a kormány-előterjesztést, melyet a GF ellenjegyzése után az SZMSZ-ben foglalt eljárásrend szerint lehet tárcakörözésre bocsátani, illetve benyújtani.

*Az összehangolás szabályai*

11. §

(1) A szakmai szervezeti egység az Ámr. 7. melléklete hatálya alá tartozó előirányzatok tekintetében a pályázat adatairól [Ámr. 8. b) melléklet I. rész], a jóváhagyott és elutasított támogatási döntésekről [Ámr. 8. b) melléklet II. rész] a döntést követő 10 munkanapon belül, valamint a szerződés megkötéséről, módosításáról, felbontásáról, megszüntetéséről [Ámr. 8. b) mellékletben meghatározott

értelemszerűen kitöltött adatlapon] a szükséges adatokat tartalmazó dokumentum csatolásával, illetve elektronikus úton 5 munkanapon belül értesíti a MÁK-ot az igénylők, pályázók adatainak kincstári monitoringrendszerben történő rögzítése, illetve egyeztetése érdekében.

(2) Az átutalások kezdeményezésével egy időben a szakmai szervezeti egységnek az (1) bekezdés alá tartozó előirányzatok esetében az Ámr. 9. mellékletében meghatározott adatlap tartalmának megfelelő információkról elektronikusan értesítenie kell a kincstári monitoringrendszert. Az esedékes támogatás folyósítása csak akkor kezdeményezhető az FPO-nál, ha előzetesen az Ámr. 8. b), illetve 9. mellékleteiben meghatározott adatok elektronikus formában eljuttatásra kerültek a kincstári monitoringrendszer részére.

(3) Az összehangolás körébe tartozó előirányzatok tekintetében

a) a támogatási célokra vonatkozó javaslatétel, az összehangolás szakmai előkészítése, valamint a szükséges intézkedések megtétele a szakmai vezető,

b) az összehangolással kapcsolatos intézkedések megtételének ellenőrzése a szakterület felügyelő szakállamtitkár feladata.

*Szakmai javaslatétel, a kötelezettségvállalás előkészítése*

12. §

(1) Kötelezettségvállalást a szakmai szervezeti egység jogosult kezdeményezni

a) pályázati eljárás,

b) normatív alapú feladatellátás, vagy

c) egyedi – kérelem, ajánlat, szakmai feladatellátáshoz kapcsolódó vállalások vagy váratlan események bekövetkezése, jogszabályi rendelkezés, illetve lebonyolítási és működési jellegű (beszerzés, megrendelés, közbeszerzési eljárások megindítása) – döntés alapján.

(2) A kötelezettségvállalásokat a szakmai szervezeti egység az R. és e szabályzat vonatkozó előírásai alapján készíti elő (szakmai javaslatétel). A szakmai szervezeti egység felelős az előirányzatnak az előirányzat-felhasználási tervben meghatározott felhasználásáért, a hatékonysági vizsgálat lefolytatásáért, a szükséges okiratok és dokumentációk pályázótól, kérelmezőtől történő bekéréséért, az Ámr. 7. melléklete hatálya alá tartozó fejezeti kezelésű előirányzatok esetében az igénylők, pályázók adatainak kincstári monitoringrendszerben történő rögzítése érdekében a MÁK értesítéséért, a közbeszerzési eljárás lebonyolításáért és a szükséges belső egyeztetések lefolytatásáért.

(3) A szakmai javaslatnak valamennyi kötelezettségvállalás esetében tartalmaznia kell a támogatás felhasználásának ellenőrzésére vonatkozó javaslatot is.

*A szakmai ügyirat tartalma  
előzetes kötelezettségvállalás esetén*

13. §

(1) Előzetes kötelezettségvállalásra kerül sor a támogatási konstrukció meghirdetése (pályázati felhívások, kiírások, támogatási programok, egyedi támogatások) esetén, amennyiben azok nem kerülnek visszavonásra.

(2) Az előzetes kötelezettségvállalás szakmai ügyiratának tartalmaznia kell

- a) a javaslattevőnek az – előzetes kötelezettségvállalás hatékonysági vizsgálatokon alapuló – indokolását,
- b) a pályázati felhívás meghirdetésre kerülő dokumentációjának a tervezetét,
- c) minden, a javaslat alapját képező, annak megismeréséhez és a felelős döntéshez szükséges okiratot és dokumentációt.

(3) Az előzetes kötelezettségvállalás az előzetes kötelezettségvállalás dokumentumainak arra jogosultak (kötelezettségvállaló, ellenjegyző) által történő aláírását követően érvényes. A pályázati felhívás ezt követően hirdethető meg. A pénzügyi ellenjegyzést megelőzően vagy annak hiányában kiírt pályázati felhívás érvénytelen.

(4) A pályázati felhívás meghirdetésének elmaradását, illetve visszavonását – az előzetes kötelezettségvállalás törlése és a lekötött keretösszeg felszabadítása céljából – a szakmai vezető 8 napon belül írásban jelzi a GF-nek. A keretösszeg felszabadításának elmaradása esetén az előirányzat terhére újabb kötelezettség nem vállalható.

(5) A pályázati döntést követően a szakmai szervezeti egység a 3. melléklet szerinti kötelezettségvállalási adatlap, valamint pályázati kiírás esetében a nyertes pályázók nevét és az elnyert támogatás egyenkénti és összesített összegét tartalmazó táblázat benyújtásával kezdeményezi a GF-nél a kötelezettségvállalás véglegesítését.

*A költségvetési előirányzatok  
nyílt pályázati úton történő felhasználásának szabályai*

14. §

(1) Az R. 1. mellékletében felsorolt, az ESZA Kht. kezelésébe tartozó fejezeti kezelésű előirányzatok – a kezelési költség kivételével – pályázati eljárás útján kerülnek felhasználásra. Indokolt esetben ettől való eltérést – a jogszabályi előírások figyelembevételével – a miniszter engedélyezhet.

(2) Az R. 2. mellékletében felsorolt előirányzatok tekintetében az ott megjelölt közreműködő szervezetek megalapodásban foglaltak szerint vesznek részt a pályázatok lebonyolításában.

(3) A pályázati rendszer keretében nyújtott támogatásokkal kapcsolatban a szakmai vezető és a szakmailag illetékes szakállamtitkár felelős

- a) a pályázati felhívások megjelentetéséért,
- b) az Ámr. 7. melléklete hatálya alá tartozó fejezeti kezelésű előirányzatok esetében a pályázat adatainak a kincstári monitoringrendszerben történő rögzítése érdekében a MÁK értesítéséért,
- c) a támogatási előirányzat célszerű és szakszerű felhasználásáért.

(4) A pályázati felhívást a szakmai vezető a szakmai területet irányító szakállamtitkár és az illetékes államtitkár egyetértésével terjeszti fel a miniszternek jóváhagyásra. A felterjesztés tartalmazza

- a) a pályázati azonosítót;
- b) a kedvezményezettek körét;
- c) a forrás
  - ca) pontos megnevezését (címrend megadásával és ÁHT-azonosítóval),
  - cb) összegét,
  - cc) felhasználásának ütemezését, több évre szóló – a tárgyévet követő évek előirányzatára vonatkozó – kötelezettségvállalás esetén az évenkénti ütemezést;
- d) a pályázattal kapcsolatos tartalmi és formai követelményeket;
- e) a pályázat leadásának és elbírálásának határidejét;
- f) a finanszírozás lehetséges módjait;
- g) a regisztrációs/pályázati díjat;
- h) a pályázat megvalósításának időtartamát, a feladat elvégzésének tervezett kezdési időpontját;
- i) a pályázattal összefüggő kezelési/lebonyolítási díj összegét, valamint a megjelentetés javasolt módját és költségét;
- j) a pályázati felhívás kibocsátásával kapcsolatos szakmai véleményt, a vélemény rövid indokolását.

(5) A miniszter jóváhagyása alapján a szakmai vezető elkészíti a pályázat részletes dokumentációját az R. 6. §-ában és a jelen utasításban foglaltak figyelembevételével. A pályázati felhívást a jóváhagyott részletes dokumentáció szerint az R. 6. §-ában meghatározott módon és formában kell nyilvánosságra hozni.

(6) A pályázatokat értékelő bizottság tagjának az egyes vagyonyilatkozat-tételi kötelezettségekről szóló 2007. évi CLII. törvény értelmében érvényes vagyonyilatkozattal kell rendelkeznie.

(7) A pályázatokat érkezési sorrendben kell regisztrálni és regisztrációs számuk sorrendjében egyenként értékelni, továbbá egyenkénti szavazással elbírálni. Minden pályázat értékelését és a bírálat eredményét a bizottsági ülésről készült jegyzőkönyvben rögzíteni kell.

(8) A pályázatokat értékelő bizottság a bírálati jegyzőkönyvvel együtt terjeszti be döntési javaslatát a miniszter részére. A döntés – amennyiben jogszabály másként nem rendelkezik – a miniszter hatásköre.

### *Meghívásos pályázati eljárás*

#### 15. §

(1) Meghívásos pályázatra kerülhet sor, ha az előírányzat felhasználási ismertetőjében, illetve a jelen szabályzat *függelékében* rögzített célja egy meghatározott kedvezményezetti kör tevékenységének támogatása.

(2) Meghívásos pályázat esetén a 14. § előírásait kell értelemszerűen alkalmazni.

### *Egyedi kérelemre induló támogatási döntések előkészítése*

#### 16. §

(1) Egyedi kérelemnek kizárólag a jelen szabályzat *4. mellékletének* megfelelő adatlap formájában, a kérelmező által kitöltött, szakmai feladatleírással és költségtervvel kiegészített kérelem minősül.

(2) Az (1) bekezdésben foglaltaknak nem megfelelő formában érkezett kérelmet fogadó szervezeti egység köteles a kérelmezőt tájékoztatni az egyedi kérelem előírt formájáról és a jelen szabályzatban meghatározott eljárásrendről.

(3) Az egyedi kérelemhez – amennyiben azt a fogadó szervezeti egység támogatni javasolja – csatolni kell a jelen szabályzat *5. mellékletében* foglalt nyilatkozatot, az R. 14. §-ában meghatározott dokumentumokat, valamint a szakmai vezetőnek a támogatás odaítélését indokoló – célszerűségi vizsgálaton alapuló – szakmai véleményét.

(4) Az egyedi kérelmeket öttagú eseti bizottság bírálja el. A bizottság tagjai:

a) az egyedi kérelmet befogadó, szakmailag illetékes szervezeti egység vezetője (a továbbiakban: előterjesztő) vagy az általa kijelölt személy,

b) az előterjesztő szakmai felügyeletét ellátó állami vezető által kijelölt személy,

c) a GF vezetője által kijelölt személy,

d) a miniszteri kabinet vezetője által kijelölt személy,

e) a koordinációs szakállamtitkár által kijelölt személy.

(5) A bizottság havonta, az előterjesztők által az adott hónap 15-éig (decemberben 8-áig) benyújtott dokumentumok alapján a hónap végéig írásban tesz javaslatot a miniszter részére az egyedi kérelmek támogatására vagy elutasítására. A javaslatot a bizottság tagjai írják alá. Az előterjesztés információs céllal tartalmazza azokat a benyújtott

kérelmeket is, melyek elbírálására a dokumentáció hiányosságai miatt nem kerülhetett sor. A miniszter egyedi mérlegelési jogkörében dönt a kérelmek elfogadásáról vagy elutasításáról.

(6) A miniszteri döntésről az előterjesztő köteles értesíteni a kérelmezőt, pozitív döntés esetén a támogatási szerződést előkészíti.

(7) A szakmai ügyirat egyedi támogatási szerződés megkötésére vonatkozó javaslat esetén tartalmazza

a) a miniszteri döntés dokumentumát;

b) a *3. melléklet* szerinti kötelezettségvállalási adatlapot 2 példányban;

c) feladatfinanszírozásba vont fejezeti kezelésű előírányzat felhasználása esetén az Ámr. 72. §-a szerinti dokumentumokat 4 példányban kiállítva (ide nem értve azokat a dokumentumokat, melyeket a MÁK elektronikusan is elfogad, ebben az esetben a dokumentumokat elektronikus formában kell a GF részére továbbítani);

d) az (1) és a (3) bekezdésben foglalt dokumentumokat.

### *A kötelezettségvállalás keretszabályai*

#### 17. §

(1) A tárgyévi előírányzat terhére – az R. 5. § (3) és (4) bekezdésében felsorolt kivételekkel – akkor vállalható kötelezettség, ha a pénzügyi teljesítés a tárgyévet követő év június 30-ig megtörténik.

(2) Éven túli kötelezettség a tárgyévet követő év(ek) előírányzata terhére történő kifizetésre – a Kormány határozatában megjelölt előírányzatok adott mértékén túl – csak olyan mértékben vállalható, amely a kötelezettségvállalás időpontjában ismert feltételek mellett az esedékesség időpontjában, a rendeltetészerű működés veszélyeztetése nélkül finanszírozható.

(3) Kötelezettségvállalással terhelt, a korábbi években keletkezett előírányzat-maradvány terhére – ha a kötelezettségvállalás meghiúsul, vagy a felhasználás összege kisebb az előírányzatnál – újabb kötelezettség csak a pénzügyminiszter engedélyével vállalható.

#### 18. §

(1) A kötelezettségvállalás dokumentuma – a jelen utasítás értelmezésében – a szerződés, a megállapodás, a visszaigazolt megrendelés, a jóváhagyott feladat megvalósítása érdekében kötött, szerződéssel alátámasztott és a MÁK-nak az adott évben december 20-áig bejelentett, az Ámr. 72. §-ában szereplő engedélyokirat, illetve alapokmány, a pályázati úton odaítélt támogatásról szóló döntés aláírt dokumentuma, továbbá a kormányhatározat alapján átcsoportosított előírányzat felhasználására tett és a hatá-



rozat megjelenésétől számított 60 napon belüli intézkedés dokumentuma.

(2) Az előzetes kötelezettségvállalás dokumentuma – a jelen utasítás értelmezésében – a meghirdetett támogatási konstrukció dokumentumai (pályázati felhívások, kiírások, támogatási programok, egyedi támogatások) – amennyiben nem kerülnek visszavonásra.

(3) A kötelezettségvállalás kezdeményezése a 3. melléklet szerinti kötelezettségvállalási adatlap alapján történik. A kötelezettségvállalás a szerződő felek aláírásától kezdődően hatályos.

(4) Tárgyévi előirányzatot terhelő kötelezettségvállalás kezdeményezése legkésőbb a tárgyév december 15-éig történhet. A kötelezettségvállalás (1) bekezdésben meghatározott dokumentumát úgy kell előkészíteni, hogy a szükséges aláírásokra – az érintett szervezeti egységek részére kellő határidő biztosításával – a tárgyév december 31-éig sor kerülhessen.

#### *Kötelezettségvállalásra jogosultak köre*

#### 19. §

(1) Az előirányzatok terhére főszabályként kötelezettségvállalásra jogosultak:

a) 15 millió Ft (áfa nélküli) értékhatárig – az 1. mellékletben foglaltak szerint – az előirányzat felhasználásáért felelős szakmai szervezeti egységet felügyelő állami vezető,

b) 50 millió Ft (áfa nélküli) értékhatárig a koordinációs szakállamtitkár, az államtitkárok, illetve a miniszter közvetlen irányítása alá tartozó előirányzatok esetében az államtitkárok, illetve a miniszter,

c) 50 millió Ft (áfa nélküli) értékhatár felett a szakmai terület irányítására az SZMSZ szerint kijelölt államtitkár (a továbbiakban: illetékes államtitkár) és a miniszter.

(2) Az (1) bekezdés a)–b) pontjai szerinti kötelezettségvállalási jogkörök lefelé nem delegálhatók, az aláírásra jogosultak távollétében kizárólag a magasabb értékhatár mellett aláírásra jogosult gyakorolhatja azokat. Az (1) bekezdés c) pontjában szereplő jogkörüket az államtitkárok eseti jelleggel, meghatározott időre szóló írásbeli meghatalmazással a koordinációs szakállamtitkára jogosultak ruházní.

(3) A miniszter és az államtitkárok – kizárólag tisztán pályázati kiírás alapján megkötésre kerülő, megítélt támogatásokra vonatkozó, valamint normatív módon finanszírozott – szerződések aláírása tekintetében kötelezettségvállalási (aláírási) jogosultságukat a szakmai szervezeti egység felügyeletét ellátó szakállamtitkár írásbeli kezdeményezésére adott pályázati kiíráshoz/normatívához kapcsolódóan esetileg, értékhatár nélkül vagy annak jelen szabályzatban foglaltaktól eltérő megadásával írásban delegálhatják az előirányzat felhasználásáért felelős szakállamtitkára.

(4) Az R. 1. mellékletében megnevezett kezelő szervezetek az ott felsorolt fejezeti kezelésű előirányzatok tekintetében a támogatási döntés aláírt dokumentuma alapján kötelezettségvállalási jogkörrel rendelkeznek.

*Az előirányzatok terhére nyújtott támogatások finanszírozási módjai  
(utó-finanszírozás, előleg és elő-finanszírozás, működési támogatás, visszatérítendő támogatás)*

#### 20. §

(1) A fejezeti kezelésű előirányzatok terhére támogatás főszabályként utó-finanszírozás keretében adható. A támogatás a szerződésben meghatározottak szerint a (rész)feladatok teljesítését követő (rész)elszámolás alapján egy összegben vagy szakaszosan folyósítható.

(2) Támogatási előleg folyósítására indokolt esetben, eltérő jogszabályi rendelkezés hiányában csak abban az esetben kerülhet sor, ha erről a pályázati felhívásban és a szerződésben külön rendelkezés történt. Előleg igénybevétele esetén a támogatás fennmaradó része csak akkor folyósítható, ha a kedvezményezett a saját forrás adott évi ütemezés szerinti összegét igazoltan felhasználta és elszámolt az előleggel.

(3) A támogatási előleg egy ütemben folyósított összege nem haladhatja meg a támogatás 25%-át – az (5) bekezdésben foglalt kivétellel –, de legfeljebb 300,0 M Ft-ot.

(4) Előleg biztosítására a koordinációs szakállamtitkár előzetes jóváhagyó engedélyével van mód.

(5) A támogatás teljes összegének egy összegben történő folyósítására (100%-os előfinanszírozás) csak abban az esetben kerülhet sor, ha

a) az nem haladja meg az 1 millió forintot, vagy

b) az R. 3. mellékletében felsorolt előirányzataból kerül folyósításra.

(6) A kedvezményezett működéséhez nyújtott támogatások folyósítása főszabályként időarányosan történik. A működési támogatás legfeljebb 4 részletben nyújtható. Az időarányostól eltérő folyósítást a kedvezményezett részletes indokolással alátámasztott írásbeli kérelme alapján a kötelezettségvállaló a támogatási szerződésben engedélyezhet. Ha az eltérő finanszírozást megalapozó indokok a szerződés megkötését követően merülnek fel, a szerződést módosítani kell.

(7) Az R. 5. §-ának (5) bekezdésében szabályozott esetekben és módon visszafizetési kötelezettség mellett vállalható kötelezettség (visszatérítendő támogatás). A kiemelt projektekhez kapcsolódó visszatérítendő támogatásról kizárólag a miniszter dönthet. A döntés-előkészítésbe a szakmai szervezeti egység köteles bevonni a Tervezési és Fejlesztési Főosztályt.



*A szerződéstervezet elkészítése*

## 21. §

(1) A szerződéskötés előkészítése a szakmai szervezeti egység feladata. A szakmai szervezeti egység vezetője által aláírt 3. melléklet szerinti kötelezettségvállalási adatlap a szerződéstervezet alapdokumentumát képezi.

(2) A szerződéstervezetet a szakmai szervezeti egység – a Jogi Főosztály szükség szerinti előzetes bevonásával – köteles elkészíteni.

(3) A (támogatási) szerződésnek – a szerződéskötési szabályzatban foglaltakra is figyelemmel – tartalmaznia kell különösen:

a) a szakmai ügyirat irattári (iktató)számát, melyet a szerződés valamennyi példányának összes oldalán fel kell tüntetni;

b) a kedvezményezett azonosító adatait, így

ba) természetes személy esetében a nevét, anyja nevét, lakcímét, régió megnevezését, születési helyét, születési idejét, adóazonosító jelét,

bb) jogi személy és jogi személyiség nélküli gazdasági társaság esetében a megnevezését, székhelyének címét, régió megnevezését, levelezési címét, a bírósági bejegyzés számát, az adóazonosító számát, valamint társadalmi szervezetek, alapítványok, közalapítványok, illetve közhasznú társaságok részére juttatott támogatások esetében a statisztikai számjelét;

c) a támogatás tárgyát, konkrét célját a megvalósítás leírásával és helyének megjelölésével. Pályázati támogatás esetén a megvalósítás részletes leírását helyettesíti a pályázat, amit a szerződés mellékleteként kell kezelni;

d) a kedvezményezett jogosultságának pontos meghatározását;

e) a költségvetési forrás pontos [a kiemelt előirányzat(ok) megjelölésével] megnevezését;

f) a kifizetendő összeget (számmal és betűvel kiírva);

g) a kifizetés jogcímét, a folyósítás feltételeit és ütemezését. A tárgyévét követő évek előirányzata terhére vállalt kötelezettség esetében a kifizetés évenkénti ütemezését szintén meg kell adni;

h) a finanszírozás módját (előleg, elő- és utó-finanszírozás, működési támogatás), a kedvezményezett bankszámlaszámát, a számlavezető bank megnevezésével;

i) a kedvezményezett kötelezettségeinek részletes leírását, meghatározva a támogatás felhasználásának feltételeit és körülményeit, továbbá a támogatás igénybevételével járó egyéb kötelezettségeket – ezen belül különösen a támogatás elkülönített kezelését;

j) a szakmai, műszaki teljesítés határidejét, melyet úgy kell meghatározni, hogy a pénzügyi teljesítés nem haladhatja meg az R. 5. §-ának (2)–(4) bekezdésében meghatározott időpontot;

k) az elszámolási és beszámolási kötelezettséget, meghatározva a szakmai beszámoló és pénzügyi elszámolás

benyújtásának helyét és határidejét, valamint az elfogadható költségeket, továbbá felsorolva a szakmai beszámoló kiegészítéseként a szakterület által meghatározott, csatolandó mellékleteket. A költségtervet legalább a jelen szabályzat 13. melléklete szerinti részletezettségben kell elkészíteni;

l) az ellenőrzési jogosultságot és a kedvezményezett túrési kötelezettségét az Áht. 122. §-a (1) bekezdésének a) pontjában foglaltaknak megfelelően, továbbá az alábbi kötelezettség kedvezményezett részéről történő elfogadását, amennyiben:

la) a szerződés megvalósítása meghiúsul, tartós akadályba ütközik, vagy a szerződésben foglalt ütemezéshez képest késedelmet szenved, a kedvezményezett haladéktalanul köteles jelenteni a döntéshozónak,

lb) a szerződés megvalósítása a kedvezményezettnek fel nem róható okból meghiúsul vagy tartós akadályba ütközik, az la) pont szerinti jelentési kötelezettség teljesítése mellett az igénybe nem vett támogatásról le kell mondani,

lc) az adólevonási jogosultságában változás következik be, a támogatási szerződés módosítása végett haladéktalanul köteles a kötelezettségvállalónak írásban bejelenteni. A támogatásban – a változás bejelentéséig – igénybe vett áfaösszeget a támogatási szerződés módosításakor rögzített módon a kedvezményezett köteles visszafizetni;

m) a minisztérium ellárási jogát, az ellárási eseteit, feltételeit és következményeit;

n) a szerződésszegés eseteit és szankcióit, hangsúlyosan a felhasználással és az ellenőrzéssel összefüggő kötelezettségek megszegése esetén alkalmazandó szankciókat [Áht. 122. § (1) bekezdés b) pont];

o) utalást arra, hogy a szerződés a mellékleteivel együtt érvényes. A mellékleteket a szerződésben fel kell sorolni;

p) amennyiben alkalmazásra kerül az azonnali beszedési megbízás, az arra vonatkozó, a felhatalmazás érvényesítésével kapcsolatos eljárást;

q) a teljesítés igazolására jogosult személy beosztását.

(4) A szerződéstervezethez csatolni kell az R. 14. §-ában felsorolt nyilatkozatokat, okiratokat, dokumentációkat.

(5) A költségterv főszoraiban meghatározott keretösszegek legfeljebb az érintett soron tervezett összeg 10%-ával léphetők túl (a költségtervben meghatározott más költségkeretek megtakarítása terhére, a támogatás főösszegén belül). Az eltéréseket a szakmai szervezeti egység a kedvezményezett részletes indoklása alapján elfogadja vagy elutasítja.

(6) Amennyiben a költségterv főszoraiban foglalt összegnek a támogatás felhasználásakor 10%-nál nagyobb mértékű túllépésre kerül sor, a szerződés módosítása nélkül a 10% feletti túllépés összege nem folyósítható.

(7) A szerződéstervezet kedvezményezett által történő aláírására az ellenjegyzéseket követően kerülhet sor.

(8) Amennyiben a szerződéstervezetet a kedvezményezett képviselője helyett megbízott aláíró írja alá, az

R. 14. § *b*) pontjában foglaltakkal összhangban a szerződéstervezethez csatolni kell az aláírásra feljogosító, közjegyző által hitelesített, ügyvéd által ellenjegyzett vagy két tanú által hitelesített meghatalmazást. Ennek hiányában a szakmai vezető köteles intézkedni a támogatási döntés visszavonásáról.

*A szerződés módosítása, meghiúsulása*

22. §

(1) A szerződés módosítására abban az esetben kerülhet sor, ha azt jogszabály, illetve a pályázati felhívás lehetővé teszi, valamint

*a*) az szakmailag elfogadható, az eredeti céltól nem tér el;  
*b*) annak írásban történő kezdeményezése a kedvezményezett által a szerződés lejárta előtt legalább 30 nappal megtörtént.

(2) A szerződés módosítására a kötelezettségvállalás rendjére vonatkozó szabályokat kell megfelelően alkalmazni.

(3) A módosító szerződés ellenjegyzéséhez és aláírásához a szakmai ügyiratba az alábbi dokumentumokat kell elhelyezni:

*a*) a kedvezményezett módosításra vonatkozó kérelmét,  
*b*) az eredeti szerződés szakmai ügyiratát, amely tartalmazza az eredeti szerződést,  
*c*) ha korábban már történt módosítás, a módosító szerződések szakmai ügyiratait a módosító szerződésekkel,  
*d*) a módosításra vonatkozó információkat,  
*e*) a módosítás tartalma szerinti egyéb szükséges dokumentumokat,  
*f*) a szakmai vezetőnek a módosítás elfogadására vonatkozó javaslatát és ahhoz fűzött rövid indokolását.  
*g*) a 3. számú melléklet szerinti kötelezettségvállalási adatlapot 2 eredeti példányban (amennyiben olyan adat módosul, amely a kötelezettségvállalási adatlapon is szerepel).

(4) A szerződéskötés meghiúsulása esetén a szakmai vezető 8 napon belül értesíti

*a*) a kérelmezőt, pályázót az esetlegesen korábban kiadott, kötelezettségvállalásnak minősülő okirat érvénytelenítésével,  
*b*) a GF vezetőjét, kezdeményezve a kötelezettségvállalás törlését a nyilvántartásból.

(5) A kedvezményezett a támogatásról vagy annak egy részéről – a már folyósított támogatás esetén annak egyidejű visszafizetésével és a visszafizetést igazoló banki kivonat másolatának csatolásával – írásban lemondhat. A lemondásról vagy a szerződés felbontásáról a szakmai vezető lemondó levél és a banki kivonat másolatának megküldésével tájékoztatja a GF-et.

(6) A GF az (1)–(5) bekezdésekben foglaltaknak megfelelően gondoskodik a kötelezettségvállalás módosításáról, illetve a lekötött támogatási összeg felszabadításáról, ha

*a*) a kedvezményezett még nem vett fel támogatást: az értesítést követően azonnal,  
*b*) a kedvezményezett már támogatásban részesült: a támogatás bankszámlára érkezését követően azonnal.

(7) A tárgyévi előirányzatból felszabadult összeg újbóli felhasználására a kötelezettségvállalásra vonatkozó általános szabályok az irányadók.

*A kötelezettségvállalás dokumentumainak tárolása, a kötelezettségvállalások nyilvántartása*

23. §

(1) A kötelezettségvállalásokat a GF és a szakmai szervezeti egység is köteles nyilvántartani. A GF az általa vezetett nyilvántartás adatait legalább negyedévente, legkésőbb a tárgynegyedévet követő hónap 20-áig köteles a felhasználásért felelős szervezeti egységgel egyeztetni és az egyeztetés megtörténtét írásban dokumentálni.

(2) Az érintett felek eredeti aláírásával ellátott kötelezettségvállalási dokumentum első példánya az eredeti aláírással ellátott mellékletekkel együtt a szakmai ügyiratban marad és a szakmai szervezeti egység gondozásában irattározásra kerül.

(3) A kötelezettségvállalás, illetve előirányzat-lekötés jogszabályi előírásoknak megfelelő dokumentálása, nyilvántartása érdekében a szerződés eredeti aláírásokkal ellátott egy példányát (a mellékletek másolatával együtt) a szakmai vezető az aláírást követő 8 napon belül köteles átadni a GF részére.

(4) A fejezeti kezelésű eredeti előirányzatokról, az év közben végrehajtott előirányzat-módosításokról, az aktuális előirányzatokról, valamint az előirányzatok terhére történt kötelezettségvállalásokról a GF nyilvántartást vezet, amelybe a szakmai szervezeti egységek arra felhatalmazott ügyintézői betekinhetnek.

(5) A GF által vezetett nyilvántartásba kötelezettségvállalásra vonatkozó adatot bevezetni, a szakmai szervezeti egység vezetője által aláírt és a GF által ellenjegyzett kötelezettségvállalási adatlap (3. melléklet) alapján lehet.

(6) A GF által vezetett nyilvántartásban a kötelezettségvállalásra vonatkozó adatokat véglegesíteni a 18. § (1)–(2) bekezdései szerinti dokumentumok alapján, a kötelezettségvállalási adatlapban (3. melléklet) foglaltakkal megegyező tartalommal lehet.

(7) A GF által vezetett előirányzat- és kötelezettségvállalás-nyilvántartásnak legalább az Ámr. 25. melléklete szerinti adatokat kell tartalmaznia.



(8) A GF az általa vezetett nyilvántartás adatai alapján havonta, a tárgyhót követő hónap 15-éig adatot szolgáltat a szakmai szervezeti egységek részére az általuk kezelt előirányzatok felhasználásáról.

(9) Az (5) és a (6) bekezdéstől eltérően a

Megváltozott munkaképességűek foglalkoztatásával összefüggő bértámogatás (16. cím, 38. alcím, 1. jogcímcsoport)

Szociális intézményi foglalkoztatás normatív támogatása (16. cím, 38. alcím, 3. jogcímcsoport)

Otthonteremtési támogatás (16. cím, 46. alcím, 1. jogcímcsoport)

Gyermektartásdíjak megelőlegezése (16. cím, 46. alcím, 3. jogcímcsoport)

Mozgáskorlátozottak közlekedési támogatása (16. cím, 46. alcím, 5. jogcímcsoport)

Gyesen és gyeden lévők hallgatói hitelének célzott támogatása (16. cím, 46. alcím, 7. jogcímcsoport)

Szociális célú humányszolgáltatások normatív állami támogatása (16. cím, 48. alcím, 1. jogcímcsoport)

Egyházi szociális intézményi normatíva kiegészítése (16. cím, 48. alcím, 3. jogcímcsoport)

fejezeti kezelésű előirányzatok esetében az előirányzatok és a kötelezettségvállalások nyilvántartásához a 3. melléklet szerinti adatlap kitöltése nem szükséges. A nyilvántartásban az éves aktuális előirányzatnak megfelelő összeget a GF köteles lekötött előirányzatként nyilvántartani. A lekötött összeg a tényleges teljesítésnek megfelelő összegre a GF saját hatáskörében korrigálásra kerül.

#### *Előirányzat-finanszírozási terv összeállításának szabályai*

##### 24. §

(1) Az előirányzatok terhére fejezeten kívüli, valamint a fejezet által közvetlenül teljesített kifizetésekhez a támogatás az éves kiadási előirányzatra és annak forrásaira (bevétel, támogatás, előirányzat-maradvány) kiterjedő előirányzat-finanszírozási terv alapján vehetők igénybe. Az előirányzat-finanszírozási terv alapul kell szolgáljon a teljesítésarányos finanszírozáshoz (keretnyitáshoz) és a likviditásmenedzseléshez, továbbá összhangban kell lennie a kötelezettségvállalásokkal.

(2) Az (1) bekezdésben meghatározott előirányzat-finanszírozási tervet – a jóváhagyott költségvetési törvény alapján – az Ámr. 27. mellékletében meghatározott formában a GF előirányzatonként tárgyév január 7-éig, majd ezt követően havonta, a tárgy hónap – beleértve a tárgyévét követő év január hónapját is – vonatkozásában dekadonkénti részletezettségben a tárgy hónapot megelőző hónap 17. napjáig köteles elkészíteni és benyújtani a MÁK felé. A GF az előirányzat-finanszírozási terv összeállításához

szükség szerint adatot kér a szakmai szervezeti egységektől, illetve a kezelő és közreműködő szervezetektől.

(3) Fejezeti kezelésű előirányzat terhére kifizetések – a kötelezettségvállalás dokumentuma alapján – az előirányzat-finanszírozási terv szerint történnek. A megnyitott előirányzatot meghaladó összegű kifizetés a törvényi sorterhére nem teljesíthető.

(4) Az előirányzatok várható alakulásáról a PM felé havonta, a tárgy hónap 8. napjáig benyújtandó adatszolgáltatást az Ámr. 26. melléklete szerint a GF készíti el az előirányzat-finanszírozási tervben foglaltak és a kötelezettségvállalás nyilvántartásban rendelkezésre álló adatok alapján.

(5) Abban az esetben, ha a (4) bekezdés szerinti adatszolgáltatás és indoklás alapján megállapítható, hogy a várható bevételek nem fedezik a várható kiadásokat, a továbbiakban egyedi 30,0 M Ft feletti kötelezettség kizárólag a pénzügyminiszter jóváhagyásával vállalható. A pénzügyminiszter jóváhagyása csak a tárgyévre vonatkozik.

(6) A szakmai szervezeti egység vezetője köteles a feladatfinanszírozási körbe vont előirányzatokra vonatkozóan a finanszírozási alapokmányt az Ámr. 5. mellékletei szerinti formában és tartalommal, továbbá a részfeladatok megvalósítására kötött szerződések, valamint egyéb – nem szerződésnek minősülő – kötelezettségvállalási bizonylatok, okmányok kincstári bejelentésére a szerződésbejelentést kidolgozni az Ámr. VII. fejezetében meghatározott eljárási rendben foglaltak szerint, a határidők betartásával.

(7) A feladatfinanszírozási körbe vont előirányzatok finanszírozása teljesítményarányosan, a tényleges felmerüléskor történik.

#### *A kötelezettségvállalás bejelentése*

##### 25. §

(1) A feladatfinanszírozás körébe nem tartozó fejezeti kezelésű előirányzat terhére kiírt pályázatokról, vagy a nem pályázati úton odaítélt támogatások, egyéb más kötelezettségvállalások esetében a kötelezettségvállalásról az Ámr. 14. mellékletében meghatározott formában, a pályázati kiírást, illetve a kötelezettségvállalást követő 5 munkanapon belül a GF köteles adatot szolgáltatni a MÁK Területi Igazgatósága részére. Kivételt képeznek ez alól az európai uniós támogatásokkal megvalósuló programokhoz, a normatív alapon igénybe vett előirányzatokhoz, valamint a Hozzájárulás a lakossági energiaköltségekhez előirányzathoz kapcsolódó kötelezettségvállalások.

(2) Az (1) bekezdés szerinti bejelentést, valamint előző évi előirányzat terhére vállalt kötelezettségek, illetve a bejelentett kötelezettségvállalásban történt változások esetében a Kincstár részére beküldésre kerülő, az Ámr. 15.,

valamint 15. a) mellékletében meghatározott formában kitöltött adatlapot a kincstári aláírás bejelentő szerinti aláírók jogosultak aláírni.

(3) A feladatfinanszírozás körébe tartozó fejezeti kezelésű előirányzatok esetében a kötelezettségvállalás-bejelentési kötelezettséget az Ámr. 5. melléklete szerinti szerződésbejelentésen vagy elektronikusan, az eADAT elektronikus felületen keresztül kell teljesíteni a Kincstár részére.

(4) Pénzügyi teljesítés – az (1) bekezdésben foglalt előirányzatok kivételével – csak a Kincstár által közölt hivatkozási számmal rendelkező kötelezettségvállalás, szerződés terhére történhet.

*A kötelezettségvállalás előkészítésének speciális szabályai határon túli kedvezményezett esetén*

26. §

(1) Határon túli kedvezményezett esetén a szakmai ügyirat tartalmára vonatkozó rendelkezéseket a (2)–(6) bekezdésben foglalt eltérésekkel kell alkalmazni.

(2) Határon túli kedvezményezett esetén a támogatás összegének meghatározása forintban történik, de az átutalásra EUR-ban vagy USD-ban kerül sor. Az esetleges más pénznemre való átváltásról a kedvezményezett saját költségére gondoskodhat. A támogatási összeg felhasználási helye szerinti pénznemre való átváltásról szóló banki bizonylatot a kedvezményezettnek az elszámoláshoz csatolnia kell.

(3) Az elszámoláshoz a támogatás felhasználási helye szerinti állam jogszabályainak megfelelő pénzügyi bizonylatok, számlák, banki átutalási igazolások és azok hivatalos magyar nyelvű fordításai fogadhatók el. A határon túli kedvezményezettek esetében a hivatalos magyar nyelvű fordítás helyett elfogadható, ha a számlán a kedvezményezett magyar nyelven feltünteti annak tartalmát és büntetőjogi felelősséggel nyilatkozik, hogy az általa rávezetett fordítás megegyezik a számla tartalmával.

(4) A kedvezményezett a magyar nyelven és a kedvezményezett nyelven írt szerződés aláírásával nyilatkozik arról, hogy a Magyar Köztársaság adó-, vámhatóságai és illetékhivatalai hatáskörébe tartozó, lejárt köztartozása nincs, vagy arra az illetékes hatóság fizetési könnyítést (részletfizetést, fizetési halasztást) engedélyezett.

(5) A kamatszámításnál a Magyar Nemzeti Bank jegybanki alapkamata az irányadó.

(6) A támogatási szerződésben ki kell kötni, hogy a szerződésből eredő esetleges jogviták eldöntése során a magyar nyelven készült szerződés és a magyar jog alkalmazandó, továbbá az eljárás lefolytatására a magyar bíróság illetékes.

*Kötelezettségvállalások ellenjegyzése*

27. §

(1) Az előzetes kötelezettségvállalás és a kötelezettségvállalás dokumentumainak ellenjegyzése jogi és pénzügyi ellenjegyzésből áll.

(2) Pénzügyi ellenjegyzés nélkül pénzügyi teljesítési kötelezettséget is keletkeztető kötelezettség – tekintet nélkül annak tárgyára, ideértve a kötelezettségvállalás módosítását is – érvényesen nem vállalható.

(3) Ellenjegyzésre a szerződéstervezet akkor alkalmas, ha mindenben megfelel az R. és jelen utasítás előírásainak és a szerződéstervezetet tartalmazó szakmai ügyiratban megtalálhatók az R. és jelen utasításban előírt okiratok, dokumentumok.

28. §

(1) A kötelezettségvállalás dokumentumának jogi ellenjegyzése annak igazolása, hogy a szerződés és mellékletei a vonatkozó jogszabályoknak megfelelnek.

(2) A jogi ellenjegyzésre a Jogi Főosztály vagy az Általános Jogi Osztály vezetője, illetve az általuk írásban kijelölt jogtanácsos jogosult.

(3) Azon – adott előirányzathoz kapcsolódóan – pályázati úton, vagy normatívák alapján kötendő szerződések esetében, melyek azonos tartalmi és formai követelményekkel kerülnek megkötésre, a Jogi Főosztály csak a mintaszerződést, illetve a szerződésmódosítás-mintát jegyzi ellen. Az ellenjegyzett mintaszerződésekben jogi ellenjegyzés hiányában módosítás nem eszközölhető.

(4) A pénzügyi ellenjegyzésre a jogi ellenjegyzést követően kerülhet sor. A pénzügyi ellenjegyzés annak igazolása, hogy

a) a jóváhagyott költségvetés fel nem használt, illetve le nem kötött, a kötelezettségvállalás tárgyával összefüggő kiadási előirányzata rendelkezésre áll, illetve a befolyt vagy várhatóan befolyó bevétel biztosítja a fedezetet,

b) az előirányzat-felhasználási terv szerint a kifizetés időpontjában a fedezet rendelkezésre áll,

c) a kötelezettségvállalás nem sérti a gazdálkodásra vonatkozó szabályokat.

(5) Pénzügyi ellenjegyzésre a GF vezetője és általános helyettese, valamint az FPO és az FSZO vezetője jogosult. A kötelezettségvállaló és az ellenjegyző ugyanazon gazdasági eseményre vonatkozóan azonos személy nem lehet.

(6) Pénzügyi szabálytalanság, egyéb pontatlanság – így különösen az Ámr. 134. § (9) bekezdésében foglaltak – észlelése esetén a pénzügyi ellenjegyző az ügyiratot intézkedésre indokolással visszaküldi a szakmai szervezeti egységnek. A szakmai szervezeti egység új eljárást indít,



vagy a kérelmet – a kérelmező egyidejű értesítése mellett – elutasítja.

(7) Amennyiben a kötelezettségvállalás nem felel meg az R.-ben és jelen utasításban foglalt előírásoknak és az erről szóló írásos tájékoztatás ellenére a kötelezettségvállaló, felettese, illetve az ellenjegyzésre jogosult felettese írásban ellenjegyzésre utasítja, az ellenjegyző e tényről köteles haladéktalanul írásban tájékoztatni a minisztert.

### *Szakmai teljesítés igazolása*

#### 29. §

(1) A támogatás folyósítását vagy az előírányzat-módosítással történő teljesítést a szakmai szervezeti egység vezetője a GF felé megküldött feljegyzéssel kezdeményezi, amelyhez – az első előleg, valamint az előfinanszírozás folyósításának kivételével – csatolja a 6. melléklet szerinti teljesítésigazolást 2 példányban.

(2) A szakmai teljesítés igazolására jogosult

a) a kötelezettségvállalás dokumentumában megjelölt személy, ennek hiányában a kötelezettségvállaló,

b) a PHARE-programok és az Átmeneti Támogatások esetében a miniszter által – az európai uniós előcsatlakozási eszközök és az Átmeneti Támogatás felhasználásának pénzügyi tervezési, lebonyolítási, számviteli és ellenőrzési rendjéről szóló 119/2004. (IV. 29.) Korm. rendelet alapján – kijelölt Szakmai Programfelelős Tisztségviselő (SPO), illetve személy.

(3) A kifizetés kezdeményezése előtt a szakmai teljesítésigazoló ellenőrizni köteles az Ámr. 135. §-ának (1) bekezdésében foglaltak megvalósulását, így különösen azt, hogy

a) a teljesítés a szerződésben foglaltaknak megfelelően, az elvárható szakmai színvonalon, ténylegesen megtörtént,

b) a kifizetésre kezdeményezett összeg arányban áll a teljesítéssel,

c) támogatási előleg elszámolása esetén

ca) az elszámolás határidőben, a szerződésben foglaltak szerint megtörtént,

cb) a benyújtott dokumentumok megfelelnek a szerződésben előírt tartalmi és formai követelményeknek,

cc) a támogatás felhasználása a szerződésben foglalt szakmai programnak megfelelően történt.

(4) A beszámoltatás kiemelt formája a helyszíni ellenőrzés. Ennek során vizsgálni kell a támogatás hasznosulását, a támogatás felhasználásával kapcsolatos elkülönített nyilvántartást. A helyszíni ellenőrzés eredményéről jelentést, szerződésszegés esetén jegyzőkönyvet kell készíteni és azt az ellenőrzés befejezését követő 5 munkanapon belül át kell adni az illetékes szakmai vezetőnek.

(5) A szakmai teljesítésigazolás során végzett ellenőrzés vagy egyéb eljárás során feltárt, jogosulatlanul igénybe vett támogatás vagy jogosulatlanul igénybe vett más kifi-

zetés esetén a folyósítást azonnali hatállyal fel kell függeszteni, és a támogatás vagy más kifizetés visszatérítése iránt a szakmai szervezeti egységnek az R. 19. §-ában foglaltak szerint haladéktalanul intézkedni kell.

(6) A követelés előírására az Ámr. 18/A. §-ának (5) bekezdése értelmében csak jelen utasítás 28. §-ának (5) bekezdésében meghatározott személyek ellenjegyzése után kerülhet sor.

(7) Az (5) bekezdés szerinti intézkedést követően az ellenőrzést végző – a szakmai felettes egyetértésével – feljegyzésben kezdeményezheti az Ellenőrzési Osztály vezetőjénél a költségvetési szervek belső ellenőrzéséről szóló 193/2003. (XI. 26.) Korm. rendelet szerinti vizsgálat lefolytatását. A javaslatról a vezető előterjesztése alapján a miniszter dönt.

(8) A támogatás részbeni vagy teljes visszafizetésének összegét a visszafizetésről szóló értesítés előkészítésekor a megkötött támogatási szerződésben előírt kamattal kell kiszámítani.

(9) Amennyiben a követelés behajtása azonnali beszedési megbízás alkalmazásával történik, annak érvényesítéséről – a szakmai vezető kezdeményezése és összegmeghatározása alapján – a GF, illetőleg a kezelő szervezet intézkedik és az eredményről tájékoztatja a szakmai szervezeti egységet.

(10) A visszafizetésre kötelezett – a visszafizetési határidő lejártá előtt írásban benyújtott, részletes indokolást tartalmazó – kérelmére a miniszter és – a miniszter mint a fejezet felügyeletét ellátó szerv vezetője nevében – az általános jogkörű államtitkár részletfizetési kedvezményt adhat. A részletfizetésre vonatkozó döntést a szakmai szervezeti egység készíti elő és a kötelezettségvállalás rendjében bocsátja kiadmányozásra. A kiadmányozás után egy másolati példány megküldésével a szakmai vezető köteles értesíteni a GF-et. A részletfizetés időtartama a 12 hónapot nem haladhatja meg.

(11) A szerződésben a kedvezményezettre meghatározott kötelezettségek teljesítésének a kedvezményezettnél történő ellenőrzéséért és a jogosulatlanul igénybe vett pénzeszköz visszafizetése elrendelésének kezdeményezéséért, valamint a visszavont, de vissza nem fizetett összeg és járulékai behajtásának kezdeményezéséért az illetékes szakmai szervezeti egység vezetője a felelős.

(12) A támogatási előlegek és az előfinanszírozással folyósított támogatások elszámolásának elfogadásáról a szakmai vezető a 7. melléklet szerinti dokumentumon ad tájékoztatást a GF részére. A tájékoztatást a szakmai vezető köteles a beszámoló és az elszámolás beérkezését – hiánypótlás esetén annak beérkezését – követő 8 napon belül eljuttatni a GF részére. Az elszámolási határidőket a GF nyilvántartja, a nyilvántartás adatait szükség szerint egyeztetni a szakmai szervezeti egységgel.

(13) A 2003. január 1-jét követően megkötött PHARE-társfinanszírozású támogatási szerződések esetében a vissza-

követelés tekintetében a jogszabálysértő, nem rendeltetés-szerű vagy szerződésellenes módon felhasznált európai uniós forrásokból származó és a kapcsolódó állami támogatások behajtásának eljárási rendjéről szóló 55/2005. (III. 26.) Korm. rendelet szerint kell eljárni.

(14) A Teljesítésigazolás szakmai ügyiratban maradó példányához csatolni kell a szakmai beszámolót és pénzügyi elszámolást.

### *Érvényesítés*

#### 30. §

(1) Az érvényesítés annak igazolása, hogy a szakmai teljesítésigazolás alapján a pénzügyi intézkedés megtehető. Az érvényesítés során az érvényesítőnek a szakmai teljesítésigazolás alapján ellenőrizni kell az összegszerűséget, a fedezet meglétét, valamint azt, hogy az előírt alaki követelményeket betartották-e.

(2) Az érvényesítésre az Utalványrendelet című, 8. a) melléklet szerinti formanyomtatványon kerül sor.

(3) Érvényesítő a GF vezetője által – az Ámr. 135. §-ának (4) bekezdésében, valamint 138. §-ának (2)–(3) bekezdésében foglaltakra figyelemmel – a munkaköri leírásban kijelölt személy.

### *Utalványozás, utalvány ellenjegyzése*

#### 31. §

(1) Utalványozásra a feladatfinanszírozás körébe nem tartozó előirányzatok felhasználása esetén a GF vezetője, valamint a fejezeti kezelésű előirányzatok kezeléséért felelős helyettese jogosult. Mindkét vezető egyidejű távolléte esetén az utalványozási jogkört a koordinációs szakállamtitkár, távollétében a miniszter vagy az illetékes államtitkár jogosult gyakorolni. Az utalványozás külön írásbeli rendelkezéssel a 8. a) melléklet, illetve bevételek esetében a 8. b) melléklet szerinti Utalványrendelet útján történik.

(2) Az utalvány ellenjegyzésére a GF vezetője és az általa írásban kijelölt személyek jogosultak.

(3) Az utalványozó és az utalvány ellenjegyzője – ugyanazon gazdasági eseményre vonatkozóan – azonos személy nem lehet.

(4) Az utalvány ellenjegyzése során az Ámr. 134. §-ában foglaltak értelemszerű alkalmazásával kell eljárni, továbbá meg kell győződni arról, hogy a szakmai teljesítés igazolása és az érvényesítés megtörtént-e.

(5) Az ellenjegyzésre jogosultnak az utalványt, ha nem ért vele egyet, akkor kell ellenjegyeznie, ha erre az utalványozó, felettese vagy az ellenjegyző felettese írásban utasítja. A további eljárási szabályokra az Ámr. 134. § (12) bekezdésében foglaltakat kell alkalmazni.

### *V. fejezet*

#### *A kezelő és közreműködő szervezetek feladatai*

#### *Kezelő szervezetek feladatai*

#### 32. §

(1) Az R. 1. mellékletében felsorolt szervezetek az ott megjelölt előirányzatok tekintetében kezelő szervezetnek minősülnek.

(2) A kezelő szervezet előirányzat-kezelői feladatait az Áht. és az Ámr. előírásaival összhangban az R., valamint a jelen utasításban foglaltak értelemszerű alkalmazása mellett látja el.

(3) Az általános jogkörű államtitkár a kezelő szervezet – valamennyi általa kezelt előirányzat vonatkozásában egyidejűleg – az ellátandó feladatoknak, valamint a kezelői feladatokkal összefüggő jogoknak és kötelezettségeknek a meghatározására együttműködési megállapodást köt.

(4) Az előirányzatok szakmai céljainak és a konkrét kezelői feladatoknak a meghatározása, valamint a kezelő szervezet feladatellátással összefüggésben felmerülő lebonyolítási költségeinek biztosítása céljából, melynek összege – jogszabály eltérő rendelkezésének hiányában – legfeljebb az előirányzatnak az R. 4. § (2) bekezdésében meghatározott mértékéig terjedhet, a szakmai szervezeti egység a kezelő szervezettel vállalkozási szerződést köt.

(5) A vállalkozási szerződésben rendezni kell az előirányzat-felhasználásért felelős szakmai szervezeti egység és a kezelő szervezet közötti együttműködés rendjét.

(6) A kezelő szervezetek által kezelt előirányzatok esetében a jelen utasítás III. fejezetében az előirányzat-módosítással, illetve 24. §-ában az előirányzat-nyitással összefüggésben szabályozott feladatokat – a kezelő szervezet adatszolgáltatása alapján – a GF látja el.

(7) A kifizetések – jogszabályi felhatalmazás alapján miniszteri hatáskörben kijelölt kezelő szervezetek esetében – a fejezet által az előirányzat lebonyolítása céljából nyitott előirányzat-felhasználási keretszámláról közvetlenül kerülnek teljesítésre a kedvezményezettek javára a számla feletti rendelkezési jogosultságok kezelő szervezetre történő delegálásával. Az R. 2. mellékletében kijelölt közreműködő szervezet esetében az általa, az előirányzatban kezelt forrás elkülönített kezelése céljából nyitott lebonyolítási számláról történnek a kifizetések.

(8) Az R. 2. mellékletében meghatározott előirányzatok esetében az előirányzat kedvezményezettje a végső kedvezményezettek felé a vele megkötött támogatási szerződésben foglaltakkal összhangban továbbtámogatás folyósítására jogosult.



(9) A kezelő szervezet vezetője a kezelésébe tartozó előirányzatok esetében felelős az elkülönített számla kezelésének biztosításáért, az előirányzatok feletti rendelkezési jogosultságok gyakorlásáért (kötelezettségvállalás, szakmai teljesítés igazolása, utalványozás), a pénzügyi lebonyolításért (ellenjegyzés, érvényesítés, utalvány ellenjegyzése) és a pénzügyi, számviteli elszámolásért. A szakmai szervezeti egység vezetőjének felelőssége a feladatellátás szakmai tartalmának meghatározására terjed ki.

*A MÁK mint jogszabály által nevesített kezelő vagy közreműködő szervezet*

33. §

(1) A MÁK közreműködő szervezeti feladatait

*a)* a 16/38/3 Szociális intézményi foglalkoztatás normatív támogatása előirányzat esetében a szociális foglalkoztatás engedélyezéséről és a szociális foglalkoztatási támogatásról szóló 112/2006. (V. 12.) Korm. rendelet,

*b)* a 16/46/1 Otthonteremtési támogatás előirányzat esetében a gyermekek védelméről és a gyámügyi igazgatásról szóló 1997. évi XXXI. törvény, valamint a gyámhatóságokról, valamint a gyermekvédelmi és a gyámügyi eljárásról szóló 149/1997. (IX. 10.) Korm. rendelet,

*c)* a 16/46/3 Gyermektartásdíjak megelőlegezése előirányzat esetében a gyámhatóságokról, valamint a gyermekvédelmi és a gyámügyi eljárásról szóló 149/1997. (IX. 10.) Korm. rendelet,

*d)* a 16/46/5 Mozgáskorlátozottak közlekedési támogatása előirányzat esetében a súlyos mozgáskorlátozott személyek közlekedési kedvezményeiről szóló 164/1995. (XII. 27.) Korm. rendelet,

*e)* a 16/46/7 Gyesen és gyeden lévők hallgatói hitelének célzott támogatása előirányzat esetében a hallgatói hitelrendszerrel és a Diákhitel Központtal szóló 86/2006. (IV. 12.) Korm. rendelet, illetve

*f)* a 16/48/1 Szociális célú humánszolgáltatások normatív állami támogatása és a 16/48/3 Egyházi szociális intézményi normatíva kiegészítése előirányzatok esetében a személyes gondoskodást nyújtó szociális intézmény és a falugondnoki szolgálat működésének engedélyezéséről, továbbá a szociális vállalkozás engedélyezéséről szóló 188/1999. (XII. 16.) Korm. rendelet kijelölése alapján látja el.

34. §

(1) A lakossági vezetékes gázfogyasztás és távhőfelhasználás szociális támogatásáról szóló 289/2007. (X. 31.) Korm. rendelet 9. § (2) bekezdése alapján az R. 1. mellékletében meghatározott, 16/92 Hozzájárulás a lakossági energiaköltségekhez előirányzat kezelői feladatait a MÁK látja el.

(2) Az előirányzatnak a MÁK rendelkezési jogosultságába tartozó fejezeti kezelésű előirányzat-felhasználási keretszámlára történő megnyitására a GF a MÁK rendszeres adatszolgáltatása alapján gondoskodik.

*VI. fejezet*

*Költségvetési beszámolás, zárszámadás, előirányzat-maradvány megállapítása, felhasználása*

*Költségvetési beszámolás, zárszámadás*

35. §

(1) A fejezeti kezelésű előirányzatok költségvetésének teljesítéséről készülő évközi és éves beszámolókat a GF – a szakmai szervezeti egységek és kezelő szervezetek beszámolóit és adatszolgáltatását figyelembe véve – állítja össze és az általános jogkörű államtitkár jóváhagyását követően küldi meg a PM részére.

(2) A számszaki költségvetési beszámolók elkészítésére vonatkozó részletes szabályokat a fejezeti kezelésű előirányzatok számviteli politikája és számlarendje rögzíti.

(3) A fejezeti kezelésű előirányzatok költségvetési beszámolójának szöveges indoklását a szakmai szervezeti egységek és a kezelő/közreműködő szervezetek bevonásával a GF készíti el.

*Előirányzat-maradvány megállapítása, felhasználása*

36. §

(1) A fejezeti kezelésű előirányzatok maradványát a GF a szakmai szervezeti egységekkel és a kezelő/közreműködő szervezetekkel a tárgyévét követő év január 31-ig történő egyeztetést követően állítja össze.

(2) Az előirányzat-maradvány elszámolása során kötelezettségvállalással terhelt előirányzat-maradványnak tekintendő

*a)* az a tárgyévben szerződés alapján befolyt bevétel, amely bizonyítottan a bevétel ellenszolgáltatásaként teljesítendő kiadásokra a következő évben kerül felhasználásra,

*b)* a kötelezettségvállalások azon állománya, melyre a kötelezettségvállalás a tárgyévi előirányzat terhére történt és a teljesítés a tárgyévben nem valósult meg.

(3) Az előirányzat-maradványok felhasználására az Ámr. 51. § (4) bekezdésében és a 65–67. §-aiban előírt szabályok az irányadók.

(4) A kötelezettségvállalással terhelt fejezeti kezelésű előirányzat-maradvány terhére kifizetés a tárgyévét

követő évben csak az előirányzat módosítását követően – az R. 5. §-ának (3) és (4) bekezdésében foglalt kivételekkel – legkésőbb június 30-áig teljesíthető.

(5) Előirányzat-maradványt terhelő kifizetés tárgyévi előirányzat terhére nem teljesíthető.

(6) A kötelezettségvállalással terhelt előirányzat-maradvány terhére – amennyiben a kötelezettségvállalás meghiúsul vagy a felhasználás összege kisebb a jóváhagyott előirányzatnál – újabb kötelezettség a pénzügyminiszter engedélyével vállalható. A kérelem előkészítése a szakmai vezető feladata, a kérelmet a GF nyújtja be a PM felé.

## VII. fejezet

### Vegyes rendelkezések

#### Követelések kezelése

##### 37. §

(1) A minisztérium követeléseiről lemondani – törvény eltérő rendelkezése hiányában – nem lehet.

(2) Ha a pályázat útján elnyert központi költségvetési támogatást jogosulatlan igénybevétel vagy felhasználás miatt a minisztérium, illetőleg kezelő vagy közreműködő szervezet közigazgatási hatósági eljárásban követeli vissza és a követelést a kötelezett határidőben nem teljesíti, a követelés köztartozásnak minősül, melyet az Adó- és Pénzügyi Ellenőrzési Hivatal megkeresésre adók módjára hajt be. A végrehajtás díja az érintett fejezeti kezelésű előirányzat terhére elszámolható.

(3) A kis összegű (100 000 Ft-ot meg nem haladó) követelést behajtásra előírni nem kell. A szakmai szervezeti egység a követelés teljesítésére történő egyszeri írásbeli felhívás adós (kedvezményezett) felé történő megküldését követően a behajtás eredményességéről írásban tájékoztatni köteles a GF-et.

(4) A fejezeti kezelésű előirányzatok felhasználása során a keletkezett követelésekről a szakmai szervezeti egység, illetőleg a kezelő szervezet folyamatos nyilvántartást köteles vezetni, ami alapján a GF-et – a számviteli nyilvántartásban való rögzítés érdekében – folyamatosan értesíteni köteles. Az előlegekkel és az előfinanszírozás útján folyósított összegekkel történő elszámolásról a szakmai szervezeti egység a GF-et a 7. melléklet megküldésével értesíti.

(5) Az előlegek folyósítása és az előfinanszírozás miatt keletkező követelésekről a GF, illetőleg a kezelő szervezet nyilvántartást vezet, melyet legalább negyedévenként egyeztet a szakmai szervezeti egységgel. A nyilvántartás formáját a fejezeti kezelésű előirányzatokra vonatkozó hatályos Számlarend tartalmazza.

### Az előirányzatok felhasználásához kapcsolódó költségek

##### 38. §

(1) A MÁK felé a fejezet forint folyószámláival összefüggő szolgáltatások után az Ámr. 24. melléklete szerinti összegekben díjat, jutalékot kell fizetni.

(2) Az előirányzatokat terhelő, az R. 4. §-ában meghatározott mértékű kezelési költségek tartalmazzák a szakmai feladat ellátásának minden költségét, így a kezelő vagy közreműködő szervezet lebonyolítással összefüggő költségeinek fedezetét, az ellenőrzési, a monitoring- és a kommunikációs költségek fedezetét is, valamint a Kincstár által az Ámr. 108/A. §-a szerint felszámolt díjakat a (3) bekezdésben foglaltak szerint.

(3) A Kincstár által az (1) bekezdésben meghatározott díjak, jutalékok fedezetét az alábbi előirányzatok esetében az előirányzat terhére kell biztosítani.

16/38/1 Megváltozott munkaképességűek foglalkoztatásával összefüggő bértámogatás

16/38/2 Megváltozott munkaképességűek foglalkoztatásával összefüggő költségkompenzáció

16/38/3 Szociális intézményi foglalkoztatás normatív támogatása

16/46/1 Otthonteremtési támogatás

16/46/3 Gyermektartásdíjak megelőlegezése

16/46/5 Mozgáskorlátozottak közlekedési támogatása

16/46/7 Gyesen és gyeden lévők hallgatói hitelének célzott támogatása

16/48/1 Szociális célú humánszolgáltatások normatív állami támogatása

16/48/3 Egyházi szociális intézményi normatíva kiegészítése

16/48/4 Támogató szolgáltatások, közösségi ellátások finanszírozása

16/54/7 Hozzájárulás a hadigondozásról szóló törvényt végrehajtó közalapítványhoz

16/92 Hozzájárulás a lakossági energiaköltségekhez

A fel nem sorolt előirányzatok tekintetében, illetve amennyiben a kincstári díjak összege év közben meghaladja az előirányzatról kifizethető keretet, a fedezet a 16/37 MÁK tranzakciós díjak előirányzat terhére kerül biztosításra.

### A folyamatba épített előzetes, utólagos vezetői ellenőrzés általános szabályai, beszámoltatás

##### 39. §

(1) A folyamatba épített, előzetes és utólagos vezetői ellenőrzés (a továbbiakban: FEUVE) a minisztériumon belül az előirányzatok felhasználásával összefüggésben a gazdálkodásért felelős szakmai szervezeti egységek (ideértve



szakállamtitkárok, államtitkár és miniszter) és a GF által folytatott első szintű pénzügyi irányítási és ellenőrzési rendszer, melynek célja a rendelkezésre álló források szabályszerű, szabályozott, gazdaságos, hatékony és eredményes felhasználásának biztosítása. A pénzügyi irányítási és ellenőrzési feladatok magukban foglalják

*a)* a pénzügyi döntések és dokumentumok elkészítését (ideértve a költségvetési tervezés, a kötelezettségvállalások, a szerződések, a kifizetések, a szabálytalanság miatti visszafizetések dokumentumait is)

*b)* az előzetes és utólagos pénzügyi ellenőrzést, a pénzügyi döntések szabályszerűségi és szabályozottsági szempontból történő jóváhagyását, illetve ellenjegyzését,

*c)* a gazdasági események elszámolását (a hatályos jogszabályoknak megfelelő könyvvezetés és beszámolás) az *a)*–*c)* pontokban szereplő feladatkörök elkülönítése mellett.

(2) A pénzügyi irányítási és ellenőrzési rendszernek biztosítania kell, hogy

*a)* a minisztérium valamennyi, gazdálkodással kapcsolatos tevékenysége és célja összhangban legyen a szabályszerűség, szabályozottság és megbízható gazdálkodás elveivel,

*b)* az eszközökkel és forrásokkal való gazdálkodásban ne kerüljön sor pazarlásra, visszaélésre, rendeltetésellenes felhasználásra,

*c)* megfelelő, pontos és naprakész információk álljanak rendelkezésre a költségvetési szerv gazdálkodásával kapcsolatosan,

*d)* a FEUVE harmonizációjára és összehangolására vonatkozó irányelvek végrehajtásra kerüljenek,

*e)* a rendelkezésre álló eszközök és források a szabályszerűség, szabályozottság és megbízható gazdálkodás elveivel összhangban kerüljenek felhasználásra.

#### 40. §

(1) A fejezeti kezelésű előirányzatokból folyósított támogatások ellenőrzése során az R. 21. §-ában foglaltak figyelembevételével kell eljárni.

(2) A pénzügyi irányítási és ellenőrzési feladatok

*a)* a pénzügyi döntések dokumentumainak elkészítését és ellenőrzését illetően

*aa)* a költségvetési tervezés a GF és a szakmai szervezeti egységek feladata – ellenőrzi a koordinációs szakállamtitkár,

*ab)* az előirányzat-felhasználási, illetve -finanszírozási terv elkészítése és végrehajtása a szakmai szervezeti egység

feladata – ellenőrzi a szakterületet felügyelő szakállamtitkár,

*ac)* a kötelezettségvállalás szabályszerű előkészítése, indítása, a kötelezettségvállalások nyilvántartása, a szerződés tartalmi elő- és elkészítése, a kedvezményezett beszámoltatása és pénzügyi elszámoltatása, a teljesítések igazolása, a szabálytalanság miatti visszafizetések dokumentumainak elkészítése és a jogosulatlanul igénybe vett támogatás visszavonásával kapcsolatos eljárás kezdeményezése a szakmai szervezeti egység feladata – ellenőrzi a szakterületet felügyelő szakállamtitkár;

*ad)* a szerződés jogi ellenjegyzése a Jogi Főosztály feladata – ellenőrzi a koordinációs szakállamtitkár;

*ae)* az előirányzatok (kötelezettségvállalás) nyilvántartása, a kötelezettségvállalás teljesítéséhez szükséges forrás rendelkezésre állásának és a kifizetés kezdeményezéséhez kapcsolódó dokumentumok teljességének ellenőrzése (érvényesítés) a GF, azon belül az FPO vezetőjének a feladata – ellenőrzi a koordinációs szakállamtitkár;

*b)* az előzetes pénzügyi ellenőrzés keretében a pénzügyi döntések szabályszerűségi és szabályozottsági szempontból történő jóváhagyása, illetve ellenjegyzése a GF vezetőjének a feladata – ellenőrzi a koordinációs szakállamtitkár;

*c)* a gazdasági események elszámolását biztosító feladatokat, így

*ca)* a kötelezettségvállalások nyilvántartását, valamint a hatályos jogszabályoknak megfelelő könyvvezetést a GF és a kezelő szervezet végzi – ellenőrzi a koordinációs szakállamtitkár,

*cb)* az elemi beszámolót – a szakmai szervezeti egységek beszámolóit alapján – az FSZO állítja össze – ellenőrzi a GF vezetője és a koordinációs szakállamtitkár.

(3) A beszámoltatás a kedvezményezett által benyújtott – a 9. mellékletnek megfelelő – szakmai beszámolónak és pénzügyi elszámolásnak a szerződésben meghatározott kötelezettségekkel történő összehasonlításából, az esetleges hiánypótlások bekéréséből, a feladatok határidőre, megfelelő minőségben és mennyiségben történt teljesítésének megállapításából áll.

#### 41. §

(1) Az ESZA Kht. által üzemeltetett elektronikus pályázatkezelő rendszer (EPER) 2009. évi egyszeri regisztrációs díja 3000 forint.

(2) A jelen utasításban nem szabályozott kérdésekben a mindenkori éves Kvtv., az Áht., az Ámr., az R., valamint az SZMSZ és az egyéb vonatkozó belső utasítások, szabályzatok előírásait kell alkalmazni.

**II. RÉSZ****AZ EGYES FEJEZETI KEZELÉSŰ  
ELŐIRÁNYZATOK FELHASZNÁLÁSÁNAK  
KÜLÖNÖS ELJÁRÁSI SZABÁLYAI  
ÉS RÉSZLETES FELHASZNÁLÁSI TERVE***16.3. Állami Foglalkoztatási Szolgálat  
fejlesztési program*

## 42. §

(1) Az éves informatikai fejlesztési tervre, valamint építési, beruházási és ingatlanfelújítási tervre vonatkozó javaslatot az FSZH állítja össze az ÁFSZ intézményeinek körében végzett felmérés alapján, az általuk benyújtott igények, javaslatok felülvizsgálatát követően. A javaslatnak tartalmaznia kell

a) az informatikai fejlesztés esetében:

– az előző évről áthúzódó, kötelezettségvállalással terhelt keret összegét, feladatonként (témánként) ismertetve azok tartalmát;

– az előző évről áthúzódó, kötelezettségvállalással terhelt keret összegét, feladatonként (témánként) ismertetve azok tartalmát;

– a rendelkezésre álló informatikai fejlesztési keret terhére megvalósítani javasolt feladatok részletes leírását, indoklását, valamint azok tervezett (igényelt) kiadását;

b) az építési beruházás, ingatlanfelújítás esetében:

– az előző évről áthúzódó, kötelezettségvállalással terhelt keret összegét, intézményenként ismertetve a végrehajtható beruházási, felújítási munkálatokat;

– a rendelkezésre álló beruházási, felújítási előirányzat terhére megvalósítani javasolt beruházási, felújítási munkálatok részletes ismertetését, indoklását intézményenként, valamint ezek tervezett (igényelt) kiadását.

(2) A tervjavaslatok összeállításának határideje: tárgyév február 28.

(3) A javaslatot, valamint azok évközi módosítását a GF, az Intézményfelügyeleti Osztály, valamint a foglalkoztatási és képzési szakállamtitkár véleménye alapján az általános jogkörű államtitkár hagyja jóvá.

(4) Az informatikai és ingatlanfejlesztési feladatok megvalósításáért az FSZH, valamint az FSZH által javasolt és jóváhagyott, az ismertetett célokra intézményi beruházási, felújítási, dologi előirányzattal rendelkező intézmény(ek) felelős(ek). Az FSZH köteles – a jóváhagyott fejlesztési terv alapján – kiértékelni a feladatot megvalósító intézményt a feladat ellátásához jóváhagyott keret(ek)ről. Az informatikai és ingatlanfejlesztések megvalósításáért felelős intézmény a jóváhagyott fejlesztési terv értesítésének kézhezvételét követően a fejezeti kezelésű előirányzat terhére a közbeszerzési eljárás alá nem tartozó összeghatárig a megkötött szerződéseket 15 napon belül, a közbeszerzési eljárás alá tartozó összeghatár esetén a meg-

hirdetés, ajánlati bontási jegyzőkönyv, eredménykihirdetési jegyzőkönyv, megkötött szerződés dokumentumait az eljárás fázisait követő 10 napon belül köteles megküldeni az FSZH részére.

(5) Az FSZH a kötelezettségvállalás dokumentumát (szerződés, számla, megrendelés) az előirányzat-módosítási javaslat mellékleteként egy másolati példányban köteles megküldeni a GF-nek.

(6) A fejlesztési programból megvalósuló intézményi beruházások, felújítások, szolgáltatások esetében a közbeszerzési, központosított beszerzési eljárás lefolytatásáért a megvalósító intézmény(ek) felelős(ek).

(7) Az előirányzat felhasználása az informatikai fejlesztéseket, illetve a beruházási, felújítási feladatokat megvalósító fejezeten belüli intézményekhez történő felügyeleti szervei hatáskörben végrehajtott előirányzat-átcsoportosítással történik.

(8) Az MPA-ból a forrás közvetlenül az informatikai, illetve ingatlanberuházásokat, -felújításokat megvalósító intézményekhez kerül átutalásra. Az MPA a jóváhagyott előirányzatok alapján tárgyév november 30-ig teljesít átutalásokat.

(9) Az informatikai, valamint az ingatlanberuházási, -felújítási feladatok ellátásához szükséges, a megvalósító intézményekre vonatkozóan végrehajtható előirányzat-átcsoportosítási javaslatot kiemelt kiadási, illetve bevételi előirányzatonkénti bontásban az FSZH készíti el és a GF vezetője engedélyezi.

(10) Amennyiben év közben a fejlesztési tervekben meghatározott feladatok végrehajtása során olyan változások következnek be, amelyek érintik a már végrehajtott előirányzat-módosításokat is, az FSZH feladata a szükséges korrekciók elvégzésének a kezdeményezése.

(11) Az FSZH-nak az engedélyezett informatikai fejlesztések, valamint az ingatlanberuházások és -felújítások előirányzat-módosításairól nyilvántartást kell vezetni. A GF-en is vezetni kell az informatikai fejlesztéssel, valamint az ingatlanberuházással, -felújítással kapcsolatos előirányzat-nyilvántartást. A fejezeti kezelésű előirányzathoz a megvalósító intézmény(ek)hez átcsoportosított és így előirányzattal rendelkező intézmény szintén köteles vezetni a kötelezettségvállalások nyilvántartását.

(12) Az intézményi szintű előirányzat-módosítás, vagyis a fejezeti kezelésű előirányzathoz az informatikai fejlesztések, valamint az ingatlanberuházások, -felújítások megvalósításáért felelős intézményhez történő felügyeleti szervei hatáskörben végrehajtható átcsoportosítás lebonyolítása, nyilvántartása – ideértve az intézményi szintű előirányzat-módosításról a Kincstár és az érintett intézmény értesítését – a GF feladata.

(13) A GF kötelezettsége az MPA Alapkezelő Főosztály írásbeli értesítése az előirányzat-módosítás végrehajtásáról, valamint felkérése a pénzügyi fedezetnek az infor-



matikai fejlesztések, valamint az ingatlanberuházások, -felújítások megvalósításáért felelős intézmény(ek)hez – elkülönített állami pénzalapból támogatásértékű működési és/vagy felhalmozási célú kiadásként – történő átutalására.

(14) A fejlesztések megvalósításáért felelős intézmény az FSZH-nak köteles évente beszámolni a feladatok végrehajtásáról az évet követő január 15-ig. A szakmai beszámoló mellékletét képezi a fejlesztési tervekben meghatározott, feladatonkénti keretek terhére vállalt kötelezettségek és a ténylegesen teljesített kifizetések kimutatása. Az FSZH a tárgyévet követő év február 20-ig az ÁFSZ-re vonatkozóan összeállított szöveges, számszaki beszámolót készít. A beszámolót az általános jogkörű államtitkár hagyja jóvá.

#### 16.4. Állami Foglalkoztatási Szolgálat működtetésének kiegészítése

##### 43. §

(1) Az előirányzat-felhasználás alapjául a munkaerőpiaci szervezet működési tartalmának éves felosztási terve szolgál. Az éves terv tartalmára vonatkozó javaslatot az ÁFSZ egészét érintően az FSZH állítja össze a benyújtott igények, javaslatok alapján. A javaslat összeállításának határideje: tárgyév február 20.

(2) Az éves keretfelosztási tervjavaslatot és annak évközi módosításait a GF, az Intézményfelügyeleti Osztály, valamint a foglalkoztatási és képzési szakállamtitkár véleménye alapján az általános jogkörű államtitkár hagyja jóvá.

(3) Az előirányzat felhasználása a feladatokat megvalósító ÁFSZ intézménye(i) javára végrehajtott előirányzat-átcsoportosítással történik. Az MPA-ból a forrás közvetlenül a rendkívüli feladatot ellátó intézmény(ek)hez kerül átutalásra.

(4) Az előirányzat-módosítási javaslat alapjául az intézmények által az FSZH-hoz benyújtott – indoklással alátámasztott – igények, kérelmek, számlák, szerződések szolgálnak. A kötelezettségvállalás dokumentumát az FSZH az előirányzat-módosítási javaslat mellékleteként egy másolati példányban a GF-nek küldi meg.

(5) A rendkívüli feladatok ellátásához szükséges, a megvalósító intézményekre vagy az ÁFSZ egészét érintő, az FSZH által kiemelt kiadási, illetve bevételi előirányzatokénti bontásban elkészített előirányzat-módosítási javaslatot a GF vezetője engedélyezi.

(6) A GF kötelezettsége az MPA Alapkezelő Főosztály írásbeli értesítése az előirányzat-módosítás végrehajtásáról, valamint felkérése a pénzügyi fedezetnek az ÁFSZ tartaléka megvalósításáért felelős intézmény(ek)hez – elkülönített állami pénzalapból támogatásértékű működési és/vagy felhalmozási célú kiadásként – történő átutalására.

Az MPA a jóváhagyott előirányzatok alapján legfeljebb tárgyév november 30-ig teljesít átutalásokat.

(7) A GF a fejezeti kezelésű előirányzat terhére teljesített előirányzat-módosításokat a Kincstárral, az FSZH-val és az MPA-hoz kapcsolódó átutalásokat az MPA Alapkezelési Főosztállyal köteles igény szerint, de minimum negyedévenként, a negyedévet követő hó 15-éig egyeztetni.

(8) Az előirányzat felhasználásáról az FSZH a tárgyévet követő év január 15-ig köteles beszámolni. Az FSZH által összeállított beszámolót az általános jogkörű államtitkár hagyja jóvá.

(9) Az előirányzatból intézmény(ek)hez előirányzat-módosítással leadott előirányzatok mértékéig – a saját szabályzatában meghatározottak szerint – az adott intézmény gyakorolja a kötelezettségvállalási jogkört. A közbeszerzési eljárás lefolytatásáért a megvalósító intézmény(ek) felelős(ek).

#### 16.38.1. Megváltozott munkaképességűek foglalkoztatásával összefüggő bértámogatás

##### 44. §

(1) Az RMK a munkáltatóval legfeljebb 36 hónapra köthet hatósági szerződést (a továbbiakban: szerződés) azzal, hogy a szerződés a támogatás feltételeinek, illetve százalékos mértékének 36 hónapra történő megállapítása mellett pénzügyi kötelezettséget (a továbbiakban: kötelezettségvállalás) legfeljebb 12 hónapra keletkeztethet. A kötelezettségvállalás lejáratát követően – a jogszabályi feltételek fennállása esetén – a szerződés erre vonatkozó része legfeljebb kettő további naptári évben megújításra kerülhet. Tárgyévi kötelezettségvállalásnak a kötelezettségvállalás összegéből a szerződésben rögzített időponttól a tárgyévet november 30-ig terhelő (pénzügyileg a tárgyév december 31-ig felmerülő) kiadások tekinthetők.

(2) A kötelezettségvállalás tárgyév december hónapjait, valamint a tárgyévet követő évet terhelő összege éven túli kötelezettségvállalásnak minősül, mely automatikusan a következő évi előirányzatot terheli.

(3) Az RMK a munkáltatóktól beérkezett támogatási kérelmek adatairól, a jóváhagyott és elutasított támogatási döntésekről a döntést követő 10 munkanapon belül, valamint a hatósági szerződés megkötéséről, módosításáról, felbontásáról, megszüntetéséről a szükséges adatokat tartalmazó dokumentum csatolásával és elektronikus úton is 5 munkanapon belül értesíti a Kincstárt az igénylők, pályázók adatainak kincstári monitoringrendszerben történő rögzítése, illetve egyeztetése érdekében.

(4) Tárgyhónapnak tekintendő az a hónap, amelyben a munkáltató a bérkifizetést teljesíti. A tárgyhónapra vonatkozóan az RMK részére biztosítandó forrás Kincstárnál történő megnyitása érdekében a GF az RMK által havonta

benyújtott finanszírozási igénybejelentő és elszámoló lap (a továbbiakban bejelentő – 10. melléklet) alapján intézkedik.

(5) A bejelentőt az RMK a tárgyhónap 5. napjáig nyújtja be az FSZH és a GF részére. Abban az esetben, ha az RMK az igénylési hónapra vonatkozóan nem nyújt be bejelentőt, a GF a finanszírozáshoz szükséges forrást az azt megelőző havi bejelentő alapján nyitattja meg a Kincstárnál. A bejelentőt az RMK gazdasági vezetője aláírásával köteles igazolni.

(6) A munkáltatókkal kötött hatósági szerződések alapján a tárgyhónapra kalkulált várható kifizetések összesítésének megfelelően a tárgyhónap 5. napjáig a 10. melléklet szerinti bejelentőn az RMK az FSZH és a GF felé elszámolást nyújt be. Az elszámolás tárgyhónapra vonatkozó összege, a tárgyhónapot megelőző hónapra vonatkozóan benyújtott elszámolás alapján az RMK-nak kiutalt összeg fel nem használt részével (a továbbiakban: maradvány) korrigálásra kerül. (Ennek megfelelően a tárgyhónapra vonatkozóan kiutalt összeg minden esetben a maradvánnyal korrigált összeget jelenti.)

(7) Az FSZH a 10. melléklet adattartalmát ellenőrzi, szükség szerint javításra visszaküldi, az ellenőrzött igénybejelentő lapot aláírásával ellátva továbbítja a GF-re tárgyhónap 15-éig. Az utalást a GF a 10. melléklet szerinti összegben, a beérkezést követő 5 napon belül teljesíti az RMK előirányzat-felhasználási keretszámlája javára, továbbá intézkedik az intézményi előirányzatok rendezéséről.

(8) Az RMK a munkáltató által benyújtott elszámolás alapján, a Működési célú pénzeszköztadás államháztartáson kívülre (KTK: 152) jogcímen a munkáltató felé a tárgyhónap utolsó napjáig teljesíti az utalásokat. Az átutalások kezdeményezésével egy időben az Ámr. 9. mellékletében meghatározott adatlap tartalmának megfelelő információkról elektronikusan értesíti a kincstári monitoring-rendszert.

(9) Az RMK az előirányzatról és felhasználásáról elküldött nyilvántartást vezet. Az intézményi számlarend és számlatükör megfelelő tagolásával biztosítani kell az elküldött nyilvántartás szerinti elszámolást.

(10) A munkáltató által jogosulatlanul igénybe vett támogatás feltárása esetén a be nem folyt követelés(ek)e)t az RMK köteles nyilvántartani, az éves beszámolójában, a mérlegében kimutatni és erről az éves beszámolással egyidejűleg a GF felé elszámolni. Az RMK részére vissza-

térülő támogatások összege a bértámogatás teljesítésére nem használható fel. Az RMK a visszatérült összegeket, valamint a részére kiutalt támogatás fel nem használt részét a tárgyévi költségvetési beszámoló keretében kötelezettségvállalással nem terhelt maradványként köteles kimutatni és elvonásra felajánlani.

(11) Az FSZH az RMK-k adatszolgáltatása alapján a GF által meghatározott adattartalommal és időpontban adatszolgáltatást teljesít az előirányzat éves költségvetési tervezéséhez, valamint a zárszámadási törvény összeállításához a Foglalkoztatási Főosztály részére megküldi az előirányzat felhasználására vonatkozó szöveges szakmai beszámolóját.

(12) Az RMK a tárgyévi felhasználásról a 11. melléklet szerint a tárgyévről szóló költségvetési beszámoló határidejével megegyező határidőre köteles elszámolni.

#### *16.61. OÉT, ÁPB-k szakmai programjainak támogatása*

##### 45. §

(1) Az előirányzat forrását a Munkaerőpiaci Alap bocsátja rendelkezésre a fejezettel és a kezelő szervezetként kijelölt FSZH-val kötött háromoldalú megállapodás alapján.

(2) Az (1) bekezdésben foglalt megállapodás alapján a GF az előirányzatot az FSZH részére átcsoportosítja.

(3) Az FSZH részére a forrás közvetlenül átutalásra kerül az MPA számlájáról.

(4) Az általános jogkörű államtitkár döntése alapján a felhasználás ellenőrzése céljából az előirányzat egy része az SZMM Igazgatás részére kerül átcsoportosításra. Az ellenőrzésre fordítható keret nem haladhatja meg az előirányzat 0,5 százalékát.

#### *A fejezeti kezelésű előirányzatok részletes felhasználási terve*

##### 46. §

Az egyes előirányzatok részletes felhasználási tervét a jelen szabályzat *Függelékeként* jóváhagyott előirányzat-felhasználási ismertetőik tartalmazzák.



A 2009. évi fejezeti kezelésű előirányzatok

ÁHT-azonosító	Cím	Alcím	Jogcím-csoport	Jogcím	Megnevezés	Eredeti kiadási előirányzat	Előirányzat felhasználásáért felelős szervezeti egység	Kezelő szervezet	Közreműködő szervezet
196956	16	3			Állami Foglalkoztatási Szolgálat fejlesztési program	1 577,6	Gazdasági Főosztály		FSZH
059635	16	4			Állami Foglalkoztatási Szolgálat működtetésének kiegészítése	237,5	Gazdasági Főosztály		FSZH
255589	16	7	2	1	Civil szervezetek és az antidiszkriminációs törvény alkalmazása	113,0	Roma Integrációs Főosztály		
271512	16	13			Ágazati információs és tanácsadó szolgáltatások	179,3			
					miniszteri keret	100,0	Miniszteri titkárság		
					általános jogkörű államtitkár kerete	54,3	Államtitkári titkárság		
					a szociálpolitikai és esélyegyenlőségi területért felelős államtitkár kerete	25,0	Államtitkári titkárság		
271223	16	14			ESZA Kht. pályázatkezelő szervezet támogatása	1 050,0	Monitoring titkárság		
211244	16	17			Képzéssel támogatott közmunkaprogram	2 000,0	Közmunka Tanács titkársága	ESZA	
261390	16	37			MÁK tranzakciós díj	32,6	Gazdasági Főosztály		
264912	16	38	1		Megváltozott munkaképességűek foglalkoztatásával összefüggő bértámogatás	12 000,0	Foglalkoztatási Főosztály		RMK
264923	16	38	2		Megváltozott munkaképességűek foglalkoztatásával összefüggő költségkompenzáció	35 300,0	Foglalkoztatási Főosztály		
265967	16	38	3		Szociális intézményi foglalkoztatás normatív támogatása	5 600,0	Családi és Szociális Szolgáltatások Főosztálya		MÁK
228653	16	40			A kábítószer-fogyasztás megelőzésével kapcsolatos feladatok	1 064,7	Nemzeti Kábítószerügyi Koordinációs Igazgatóság	ESZA	SZMI–NDI
223571	16	41	1	1	Záncai Gyermekek és Ifjúsági Centrum Kht.	380,0	Gyermekek- és Ifjúsági Osztály		
223603	16	41	1	2	Budapesti Európai Ifjúsági Központ fejlesztése	53,4	Gazdasági Főosztály		
277190	16	41	3	1	Gyermekek és ifjúsági célú pályázatok	228,9	Gyermekek- és Ifjúsági Osztály	ESZA	
277201	16	41	3	2	Gyermekek és ifjúsági szakmafejlesztési célok	86,1	Gyermekek- és Ifjúsági Osztály		
031831	16	41	3	4	Gyermekek és Ifjúsági Alapprogram támogatása	200,0	Gyermekek- és Ifjúsági Osztály	ESZA	
281356	16	41	5		Határon túli ifjúsági feladatok koordinációja és a Magyar Ifjúsági Konferencia működtetése	16,9	Gyermekek- és Ifjúsági Osztály		
220631	16	42	1		Békéltető testületek támogatása	375,0	Fogyasztóvédelmi Osztály		MKIK
208349	16	42	2		Fogyasztóvédelmi társadalmi szervezetek támogatása	308,8	Fogyasztóvédelmi Osztály	ESZA	
277212	16	42	3		Európai Fogyasztói Központ Magyarország támogatása	27,4	Fogyasztóvédelmi Osztály		
271256	16	44	1		Szociális alap és szakosított ellátások, módszertani feladatok támogatása 1.	1 886,1	Családi és Szociális Szolgáltatások Főosztálya		
					Szociális alap és szakosított ellátások, módszertani feladatok támogatása 2.	42,8	Pénzbeli Ellátási és Nyugdíjbiztosítási Főosztály		
059811	16	46	1		Otthonteremtési támogatás	1 745,0	Gyermekek- és Ifjúságvédelmi Főosztály		MÁK
059866	16	46	3		Gyermektartásdíjak megelőlegezése	1 272,6	Gyermekek- és Ifjúságvédelmi Főosztály		MÁK
258534	16	46	5		Mozgáskorlátozottak közlekedési támogatása	1 982,5	Pénzbeli Ellátási és Nyugdíjbiztosítási Főosztály		MÁK
258545	16	46	6		Mozgáskorlátozottak szerzési és átalakítási támogatása	1 660,5	Pénzbeli Ellátási és Nyugdíjbiztosítási Főosztály		
243156	16	46	7		Gyesen és gyeden lévők hallgatói hitelének célzott támogatása	261,0	Gyermekek- és Ifjúságvédelmi Főosztály		

ÁHT-azonosító	Cím	Alcím	Jogcím-csoport	Jogcím	Megnevezés	Eredeti kiadási előirányzat	Előirányzat felhasználásáért felelős szervezeti egység	Kezelő szervezet	Közreműködő szervezet
268990	16	47			Gyermekjóléti és gyermekvédelmi szolgáltatások fejlesztése, módszertani feladatok ellátása	403,6	Gyermek- és Ifjúságvédelmi Főosztály		
244201	16	48	1		Szociális célú humánszolgáltatások normatív állami támogatása	29 242,7	Családi és Szociális Szolgáltatások Főosztálya		MÁK
266201	16	48	2		Szociális szolgáltatások kiegészítő támogatása	824,7	Családi és Szociális Szolgáltatások Főosztálya	ESZA	
244389	16	48	3		Egyházi szociális intézményi normatíva kiegészítése	3 992,0	Családi és Szociális Szolgáltatások Főosztálya		MÁK
281334	16	48	4		Támogató szolgáltatások, közösségi ellátások finanszírozása	6 910,0	Családi és Szociális Szolgáltatások Főosztálya		FSZH
281345	16	51	1		Országos Fogyatékosügyi Tanács működtetése	9,1	A szociálpolitikai és esélyegyenlőségi területért felelős államtitkár titkársága		
255689	16	51	2		A társadalmi kirekesztés elleni küzdelem, a társadalmi egyenlőtlenségek csökkentését elősegítő programok támogatása	40,8	Tervezési és Fejlesztési Főosztály		
256567	16	51	5		Romatelepeken élők lakhatási és szociális integrációs programja	1 060,0	Roma Integrációs Főosztály		
281367	16	51	6		Fogyatékos személyek esélyegyenlőségét elősegítő programok támogatása	620,6	Fogyatékosügyi és Rehabilitációs Főosztály		
271290	16	51	9		Roma Integráció Évtizede Program végrehajtása	116,2	Roma Integrációs Főosztály		
271301	16	52	1		Civil szervezetek, kapcsolódó feladatok támogatása	163,7	Társadalmi és Civil Kapcsolatok Főosztálya	ESZA	
248012	16	52	2		Nemzeti Civil Alapprogram	7 700,0	Társadalmi és Civil Kapcsolatok Főosztálya	ESZA	
260001	16	53	1		Az egyenlő bánásmód és az esélyegyenlőség fejlesztése terén egyes kiemelt feladatok támogatása	880,0			
					Idősügyi program	136,0	Idősügyi titkárság		
					Esélyegyenlőséget elősegítő szolgáltatások	40,0	Esélyegyenlőségi szakállamtitkár titkársága		
					Információs és tanácsadó szolgáltatások	13,0	Esélyegyenlőségi szakállamtitkár titkársága		
					Nők és férfiak társadalmi egyenlőségét elősegítő program	100,0	Nők és Férfiak Társadalmi Egyenlősége Osztály		
					Krízisközpontok működtetése	80,0	Nők és Férfiak Társadalmi Egyenlősége Osztály		
					Országos Esélyegyenlőségi Hálózat	438,0	Esélyegyenlőségi Programiroda Osztály		
					Közösségi Kezdeményezések Támogató Hálózata	28,0	Esélyegyenlőségi Programiroda Osztály		
					Élhetőbb Faluért Program	45,0	Esélyegyenlőségi Programiroda Osztály		
025496	16	54	1		Magyarországi Cigányokért Közalapítvány	464,7	Roma Integrációs Főosztály		
277234	16	54	3		Fogyatékos Személyek Esélyegyenlőségéért Közalapítvány támogatása	193,9	Fogyatékosügyi és Rehabilitációs Főosztály		
014881	16	54	7		Hozzájárulás a hadigondozásról szóló törvényt végrehajtó közalapítványhoz	4 600,0	Pénzbeli Ellátási és Nyugdíjbiztosítási Főosztály		
000330	16	55	1		Értelmi Fogyatékosokkal Élők és Segítőik Országos Szövetségének támogatása	138,0	Fogyatékosügyi és Rehabilitációs Főosztály		
245545	16	55	2		Siketek és Nagyothallók Országos Szövetsége támogatása	177,0	Fogyatékosügyi és Rehabilitációs Főosztály		
000352	16	55	3		Mozgáskorlátozottak Egyesületeinek Országos Szövetsége támogatása	160,7	Fogyatékosügyi és Rehabilitációs Főosztály		
000363	16	55	4		Magyar Vakok és Gyengénlátók Országos Szövetsége támogatása	207,0	Fogyatékosügyi és Rehabilitációs Főosztály		
233628	16	55	5		Fogyatékos személyek országos és regionális szervezeteinek támogatása	37,8	Fogyatékosügyi és Rehabilitációs Főosztály		

ÁHT-azonosító	Cím	Alcím	Jogcím-csoport	Jogcím	Megnevezés	Eredeti kiadási előirányzat	Előirányzat felhasználásáért felelős szervezeti egység	Kezelő szervezet	Közreműködő szervezet
279167	16	55	16		Autisták és Autisztikusok Országos Szövetsége	30,0	Fogyatékosügyi és Rehabilitációs Főosztály		
276367	16	56	8		Európai Globalizációs Alapból nyújtott támogatások	10,0	Foglalkoztatási Főosztály	ESZA	
277245	16	58	1		Nemzetközi szervezetek tagdíjai, nemzetközi szervezetekkel való együttműködésből eredő kötelezettségek teljesítése	191,0	Európai Integrációs és Nemzetközi Főosztály		
258956	16	58	3		ÚMFT-s fejlesztések előkészítése, projektek kidolgozása	40,8	Tervezési és Fejlesztési Főosztály		
251990	16	60	1		Betegjogi, Ellátottjogi és Gyermekjogi Közalapítvány	250,0	Gyermek- és Ifjúságvédelmi Főosztály		
232906	16	60	2		Nemzetközi Pikler Emmi Közalapítvány	38,2	Gyermek- és Ifjúságvédelmi Főosztály		
277256	16	60	3		Kék Vonal Gyermekkrízis Alapítvány	29,6	Gyermek- és Ifjúságvédelmi Főosztály		
277267	16	60	5		Magyar Lelki Elsősegély Telefonszolgálatok Országos Szövetsége	20,1	Gyermek- és Ifjúságvédelmi Főosztály		
277278	16	60	6		Magyar Gyermek és Ifjúsági Telefonszolgálatok Országos Szövetsége	7,8	Gyermek- és Ifjúságvédelmi Főosztály		
003232	16	60	7		Hajléktalanokért Közalapítvány	27,4	Családi és Szociális Szolgáltatások Főosztálya		
256767	16	60	8		Összefogás a Budapesti Lakástalanokért és Hajléktalan Emberekért Közalapítvány	80,5	Családi és Szociális Szolgáltatások Főosztálya		
016962	16	60	9		Magyar Máltai Szeretetszolgálat	256,8	Családi és Szociális Szolgáltatások Főosztálya		
277289	16	60	10		Magyar Tanya és Falugondnoki Szolgálat	23,2	Családi és Szociális Szolgáltatások Főosztálya		
275078	16	60	11		Baptista Szeretetszolgálat Alapítvány	28,4	Családi és Szociális Szolgáltatások Főosztálya		
271334	16	61			OÉT, ÁPB-k szakmai programjainak támogatása	1 999,4	Munkaügyi Kapcsolatok és Bérpolitikai Főosztály		FSZH
249545	16	92			Hozzájárulás a lakossági energiaköltségekhez	62 817,1	Pénzübeli Ellátási és Nyugdíjbiztosítási Főosztály	MÁK	
261345	16	99	1		Fejezeti általános tartalék	37,5	Gazdasági Főosztály		
XXVI. fejezeti kezelésű előirányzatok összesen (16. cím)						193 512,0			

Rövidítések:

- FSZH Foglalkoztatási és Szociális Hivatal
- ESZA ESZA Európai Szociális Alap Nemzeti Programirányító Iroda Társadalmi Szolgáltató Kht.
- RMK Regionális munkaügyi központok
- MKIK Magyar Kereskedelmi és Iparkamara
- MÁK Magyar Államkincstár
- SZMI Szociálpolitikai és Munkaügyi Intézet
- NDI Nemzeti Drogmegelőzési Intézet

Kezelő szervezet: Amely az előirányzat tekintetében kötelezettségvállalási, ellenjegyzési, teljesítésigazolási, utalványozási joggal rendelkezik. A fejezeti előirányzat-felhasználási keretszámla felett rendelkezik, arról közvetlenül teljesíthet kifizetéseket.

Közreműködő szervezet: Amely a miniszteri utasításban részletezett módon bizonyos feladatokat lát el a fejezeti kezelésű előirányzat felhasználása során (pl. javaslatot tesz, a támogatást továbbítja, lebonyolítja a pályázatot, jogszabály alapján közreműködik stb.). Az ESZA Kht. közreműködő minden olyan részleírnyezet esetében, mely pályázati úton kerül felhasználásra a 15/2006. számú miniszteri utasítás alapján.

2. melléklet a 15/2009. (V. 20.) SZMM utasításhoz

## KOORDINÁCIÓS SZAKÁLLAMTITKÁR

Iktatószám:  
Ügyintéző:  
Melléletek:

### ELŐIRÁNYZAT-ÁTCSOPORTOSÍTÁSI INTÉZKEDÉS

Az SZMM 2009. évi 16/..... címrendi besorolású ..... megnevezésű fejezeti kezelésű előirányzat sorról ..... E Ft, azaz ..... forint előirányzat átadás-átvételét rendelem el az SZMM Igazgatás részére. Az átadó fejezeti kezelésű előirányzat tekintetében a szakmailag felelős szervezeti egység a .....

1. Az átadásra kerülő keretösszegek kiemelt előirányzat szerinti megoszlása a következő:

1. <i>Működési költségvetés</i>	..... <b>E Ft</b>
1. Személyi juttatások	..... E Ft
2. Munkaadókat terhelő járulékok	..... E Ft
3. Dologi kiadások	..... E Ft
– ebből szellemi tevékenység	..... E Ft
4. Egyéb működési célú támogatások, kiadások	..... E Ft
2. <i>Felhalmozási költségvetés</i>	..... <b>E Ft</b>
1. Intézményi beruházási kiadások	..... E Ft

**ÖSSZESEN:** ..... **E Ft**

2. Az előirányzat-átcsoportosítás célja, szakmai tartalma:

A fejezeti kezelésű előirányzat céljának megfelelő vállalkozási, megbízási szerződések, megrendelések fedezetének biztosítása. Ezen belül:

–  
–  
–  
–

3. A gazdasági szervezet feladatai:

- a szakmailag felelős szervezeti egység vezetőjének teljesítésgazolására alapján intézkedik a határidőben történő átutalás(ok)ról;
- az átvett előirányzatról csak a 2. pontban meghatározott feladatokra vonatkozóan teljesíthet kifizetést;
- az átadott előirányzat terhére történő kifizetésekről naprakész nyilvántartást vezet, melyet az utolsó kifizetést követően a szakmailag felelős szervezeti egység vezetője részére megküld;
- a 2009. december 31-éig le nem kötött összeget a 2009. évi maradványszámlázás keretében kötelezettségvállalással nem terhelt maradvánnyként bemutatja, és a maradvány jóváhagyását követően a fejezeti maradvány elszámolási számla javára átutalja.



4. A szakmailag felelős szervezeti egység vezetőjének feladata:
- intézkedik a 2. pontban meghatározott feladat szakmai végrehajtásáról;
  - a feladat végrehajtásáról részletes költségtervet készít, melynek 1 példányát átadja a gazdasági vezetőnek;
  - elkészíti és jogi, illetve pénzügyi ellenjegyzést követően kötelezettségvállalóként aláírja a feladat végrehajtására vonatkozó szerződés(ek)e)t;
  - a kötelezettségvállalásokat oly módon készíti elő, a szakmai teljesítés határidejét úgy határozza meg, hogy a pénzügyi teljesítés legkésőbb 2010. június 30-áig megvalósulhasson;
  - a feladat(ok) elvégzését, teljesítését (számlákat stb.) igazolja;
  - elkészíti az előirányzatra vonatkozó szakmai beszámolót.

5. Az előirányzat keretnyitása a havi finanszírozás ütemének megfelelően történik.

Budapest, .....év ..... hó .... nap

.....  
*koordinációs szakállamtitkár*  
utasítást elrendelő

*Előirányzat-módosításban érintettek záradéka:*

Az utasításban elrendeltek tudomásul vettem és az előirányzat átcsoportosítás végrehajtására intézkedem.

Budapest, ..... év ..... hó .... nap

.....  
*Szakmailag felelős szervezeti egység vezető*  
előirányzat-átadó

.....  
*SZMM Igazgatás*  
előirányzat-átvevő

*Pénzügyi ellenjegyzés:*

.....

KÖZLÖNY

§

## 3. melléklet a 15/2009. (V. 20.) SZMM utasításhoz

Szociális és Munkaügyi Minisztérium  
kötelezettségvállalási adatlap

Általános adatok			
A kezdeményező szervezeti egység:			
Köt. váll. típusa (pályázat, normatív, egyedi támogatási döntés, egyéb):		A köt. váll. jellege (eredeti v. módosítás):	
Kötelezettségvállalás tárgya/a feladat megnevezése/a módosítás lényege:			
Kedvezményezett adatai			
Kedvezményezett neve:			
Címe:			
Adószáma:		Statistikai számjele:	
Számlavezető bankja, bankszámlaszáma:			
Szervezet típusa:			
Képviselőjének neve, beosztása:			
Pénzügyi adatok			
Forrás címrendi besorolása, megnevezése:			
Forrás jellege (támogatás/bevétel/maradvány):		ÁHT-azonosító:	
Kötelezettségvállalás összege:			Ft
KTK	Kiemelt előirányzat megnevezése	Összeg (Ft)	
<b>Finanszírozás módja:</b>			<b>Utalások száma:</b>
Működési támogatás	<input type="text"/>	<input type="text"/>	
Előleg (előfinanszírozás)	<input type="text"/>	<input type="text"/>	
Utófinanszírozás	<input type="text"/>	<input type="text"/>	
Budapest, 2009. _____			Koordinációs szakállamtitkár aláírása (előleg esetén): _____
Kiegészítő adatok			
Feladat megkezdésének időpontja:			
Teljesítés határideje:			
Elszámolás határideje:			
Aláírások			
A kötelezettségvállalás célszerűségi vizsgálatát lefolytattam, a kötelezettségvállalást javaslom.			
Kezdeményező (javaslattevő) aláírása: _____		Budapest, 2009.....	
A kötelezettségvállaláshoz szükséges forrás rendelkezésre állását megvizsgáltam, a kötelezettségvállalást nyilvántartásba vettem.			
Pénzügyi ügyintéző aláírása: _____		Budapest, 2009.....	
A kötelezettségvállalás pénzügyi fedezetének rendelkezésre állását igazolom.			
Ellenjegyző aláírása: _____		Budapest, 2009.....	

4. melléklet a 15/2009. (V. 20.) SZMM utasításhoz

**ADATLAP TÁMOGATÁSI SZERZŐDÉSHEZ**

<b>Kérelmező neve:</b>			
Címe/székhelye:			
Levelezési cím:			
Megye:			
A cégkivonatban/alapító okiratban szereplő aláírási joggal rendelkező:			
<b>Képviselő neve:</b>			
beosztása:			
<b>Képviselő elérhetősége:</b>			
telefonszám:	faxszám:	e-mail cím:	mobiltelefon:
<b>Ügyintéző:</b>			
neve:			
Elérhetősége:			
telefonszám:	faxszám:	e-mail cím:	mobiltelefon:
<b>Számlavezető bank neve:</b>			
<b>Bankszámlaszáma:</b>			
<b>Bírósági bejegyzés száma, nyilvántartási szám/cégjegyzékszám:</b>			
<b>Adószáma: Tb-törzsszáma:</b>			
<b>Statisztikai számjel:</b>			
<b>A támogatás tárgya*:</b>			
<b>A kérelmezett támogatási összeg:</b>			
Saját forrás:			
A program indulásának határideje:			
A megvalósulás határideje:			
Elszámolási határidő**:			

....., 2009. év ..... hó ..... nap

P. H.

.....  
támogatott képviselőjének cégszerű aláírása

\* Csatolandó:

- feladatmegvalósítás részletes bemutatása, programterv,
- részletes, költségnemekre bontott költségterv és felhasználási ütemterv.

\*\* Éven túli feladatmegvalósítás esetén: legkésőbb május 31.

5. melléklet a 15/2009. (V. 20.) SZMM utasításhoz

### NYILATKOZAT

Alulírott:

.....  
(támogatást kérelmező szervezet képviselőjének neve, beosztása),

.....  
(szervezet neve) ..... (adószáma)

mint a támogatást igénylő szervezet képviselője, büntetőjogi felelősségem tudatában az alábbi nyilatkozatokat teszem:

1. Hozzájárulok az államháztartásról szóló 1992. évi XXXVIII. törvény (a továbbiakban: Áht.) 15/A. §-ában foglaltak szerinti adataim nyilvánosságra hozatalához.

2. Hozzájárulok ahhoz, hogy az általam képviselt szervezet adatait a támogatás során az Áht. 18/C. § (13)–(14) bekezdésében felsorolt szervek az (5)–(8) bekezdések, valamint a 18/C. § (12)–(13) bekezdések szerint felhasználják.

3. Kijelentem, hogy a támogatási kérelemben foglalt adatok, információk és dokumentumok teljes körűek, valódiak és hitelesek; a támogatás igénybevételével járó kötelezettségeket ismerem és vállalom azok teljesítését, a támogatás felhasználása során a vonatkozó jogszabályok szerint járok el.

4. a KÖZTARTOZÁSOK tekintetében

– Az Áht. 13/A. § (5) bekezdése szerint kijelentem, hogy a fent megnevezett szervezetnek adó-, járulék-, illeték- vagy vámtartozása nincsen. Tudomásul veszem, hogy e nyilatkozatom illetékköteles eljárás megindítása iránti kérelemnek minősül.

– Hozzájárulok ahhoz, hogy a támogatás folyósítója e nyilatkozat valóságtartalmának igazolását kérje az Áht. 18/C. § (13)–(15) bekezdésben meghatározott eljárásban, vagy közvetlenül az állami, önkormányzati adóhatóságtól, és a vámtartóságtól.

5. Kijelentem, hogy az általam képviselt szervezet CSÓD-, FELSZÁMOLÁSI, ILLETVE VÉGELSZÁMOLÁSI ELJÁRÁS alatt nem áll, a bírósági nyilvántartásból való törlését az ügyészség nem kezdeményezte, nem áll adósságrendezési eljárás alatt, illetve nincs ellene folyamatban a működését ellehetetlenítő végrehajtási eljárás. Vállalom továbbá, hogy a kötelezettségvállaló felé 15 napon belül írásban bejelentem, amennyiben a támogatás elbírálásáig, illetve a program lezárásáig ilyen eljárás indul.

6. Kijelentem, hogy az általam képviselt szervezet munkavállalót  
foglalkoztat/nem foglalkoztat.

Amennyiben munkavállalót foglalkoztat, úgy az általam képviselt szervezet  
megfelel/nem felel meg

a rendezett munkaügyi kapcsolatok államháztartásról szóló 1992. évi XXXVIII. törvény 15. § által meghatározott feltételeknek.

7. Kijelentem, hogy az államháztartás alrendszeréből folyósított támogatásból eredő lejárt és ki nem egyenlített tartozásom nincs.



8. Vállalom, hogy a támogatás elnyerése és folyósítása esetén a juttatott összeg(ek) rendeltetésszerű felhasználásáról számadási kötelezettségemnek határidőben maradéktalanul eleget teszek.

9. Kijelentem, hogy a tárgyévet megelőző 5 évben kapott támogatásokkal elszámoltam (vagy határidőre el fogok számolni).

10. Nyilatkozom, hogy a jelen kérelemben megjelölt programhoz támogatást az alábbi szervektől  
(Ideértve az államháztartás működési rendjéről szóló 217/1998. (XII. 30.) Korm. rendelet (a továbbiakban: Ámr.) hatálya alá tartozó előirányzatokból elnyert, illetve jogszabályok alapján igényelt (beleértve a területfejlesztési tanácsok rendelkezési jogkörében eldöntött) egyéb támogatásokat, az államközi szerződés alapján külföldi segélyekből kapott támogatásokat, valamint az Országgyűlés, a Kormány, a miniszter, illetve költségvetési szerv által alapított és támogatott alapítványtól, közalapítványtól, köztestülettől, közhasznú társaságtól igényelt, illetve kapott hozzájárulásokat. igényeltem, illetve nyertem el:

..... igényeltem/elnyertem<sup>1</sup> ..... Ft

..... igényeltem/elnyertem<sup>1</sup> ..... Ft

..... igényeltem/elnyertem<sup>1</sup> ..... Ft

Vállalom továbbá, hogy az elnyert támogatás összegéről az arról szóló értesítés átvételétől számított 8 napon belül tájékoztatom a kötelezettségvállalót.

11. Tudomásul veszem, hogy amennyiben az általam képviselt szervezetnek köztartozása keletkezik, azt 8 napon belül köteles vagyok bejelenteni. Ebben az esetben a támogatás nem illet meg, illetve az esedékes támogatás folyósítása függesztésre kerül, és az esedékes támogatás a köztartozások megfizetése érdekében – a támogatás ellenében vállalt kötelezettségeket nem érintő módon – visszatartásra, illetve a köztartozást követelő állami szerveknek átutalásra kerül.

12. Hozzájárulok, hogy a támogatás szabályszerűsége és rendeltetésszerű felhasználása a jogszabályban meghatározott szervek által ellenőrzésre kerüljenek. Kijelentem, hogy az elszámolás alapjául szolgáló dokumentumok fellelhetőek az alábbi címen:

.....

Amennyiben a címben változás áll be, arról a kötelezettségvállalót 8 napon belül írásban értesítem.

13. Nyilatkozom, hogy az általam képviselt szervezet az igényelt támogatás terhére teljesítendő kifizetésekben foglalt általános forgalmi adó visszaigénylésére

.....  
 jogosult/nem jogosult,  
 így a támogatási keret összegét, mint .....  
 nettó/bruttó  
 összeget használjuk fel.

....., 2009. év ..... hó ..... nap

P. H.

.....  
 támogatott képviselőjének cégszerű aláírása

6. melléklet a 15/2009. (V. 20.) SZMM utasításhoz

Iktatószám:

## Szociális és Munkaügyi Minisztérium

## Főosztály

## Teljesítésigazolás

1. Szerződés iktatószáma:

2. Törvényi sor címrendi besorolása:  ÁHT-azonosító:

3. Törvényi sor megnevezése:

4. Kedvezményezett neve:

– székhelye:

– bankszámlaszáma:

– bank neve, székhelye:

5. Szerződés tárgya:

## 6. Pénzügyi adatok (Ft)

						Ft	%	
A	<b>szerződéses összeg</b>						#####	
B	átutalt előlegek	<i>előleg #1</i>	<i>előleg #2</i>	<i>előleg #3</i>	<i>előleg #4</i>	<i>előleg #5</i>	összesen	
							0	
C	jelen teljesítésigazolásig utófinanszírozással kezdeményezett kifizetések összege:							
D	jelen teljesítésigazolásig történt összes kifizetés (B+C)						0	#####
E	korábbi teljesítésigazolásokkal igazolt felhasználás összege							#####
F	<b>jelen teljesítésigazolással igazolt összeg</b>							#####
G	ezidáig igazolt összes felhasználás (E+F)						0	#####
H	– ebből az aktuális követelésállományból kivezethető összeg (F vagy utolsó előleg)						0	
I	jelen teljesítésigazolás alapján újabb előlegként <b>kifizetendő</b>							#####
J	jelen teljesítésigazolás alapján utófinanszírozással <b>kifizetendő</b> (G–B–C)						0	
K	kifizetésre már biztosan nem kerülő, meghíúsult felhasználás							
L	jelen teljesítésigazolás és esetleges kifizetés után még kifizethető (A–D–I–J–K)							
M	Előleg(ek)ből fel nem használt, visszafizetendő összeg* (B–G)						0	

7. Részteljesítés esetén a 6I/6J pont szerinti kifizetés szerződés szerinti határideje: 8. A BESZÁMOLÓ  **részteljesítésre** készült.9. A teljesítés eredményeként megvalósult cél/létrejött eredmény (eszköz) felhasználási/tárolási helye: 10. Támogatással érintettek száma (fő)\*:  közvetlenül  közvetetten.

11. Támogatásfelhasználás eredménymutatók\*

indikátor #1					
mennyiség		mennyiség egysége:		Fajlagosan:	N/A
indikátor #2					
mennyiség		mennyiség egysége:		Fajlagosan:	N/A
indikátor #3					
mennyiség		mennyiség egysége:		Fajlagosan:	N/A

Indoklás:  Az igazolt feladat rövid, szöveges leírása, a tervtől való esetleges eltérések elfogadásának / elutasításának indoklása.

[szakmai ellenőr]

[pénzügyi ellenőr]

igazolásra jogosult aláírása

\* Végelszámoláskor kitöltendő.

7. melléklet a 15/2009. (V. 20.) SZMM utasításhoz

Szociális és Munkaügyi Minisztérium  
..... Főosztály

Iktatószám:

Szerződéses összeg: ..... Ft

**Szakmai és pénzügyi elszámolás igazolása  
(előleg, előfinanszírozott támogatás esetén)**

1. Kötelezettségvállalás (szerződés) száma/iktatószáma:
2. Törvényi sor címrendi besorolása, ÁHT-je:
3. Törvényi sor megnevezése:
4. A kedvezményezett
  - neve/megnevezése:
  - lakcíme/székhelye:
  - számlaszáma:
  - számláját vezető bank megnevezése, székhelye:
5. Szerződés tárgya:
6. A szerződés teljes összege:
7. A szerződés összegéből a jelen igazolással igazolt összeg:

8. A BESZÁMOLÓ-ban leírtakat

8. a) 100%-ban elfogadom

A megvalósulás az elvárható szakmai színvonalon, ténylegesen megtörtént. A támogatott kiértékelése a beszámoló fentiek szerinti elfogadásáról megtörtént, a 7. pont szerinti összeg a követelésállományból kivezethető.

8. b) .....%-ban/részben fogadom el.

Indoklás<sup>1</sup>:

A megítélt támogatásból a 7. pont szerint ..... Ft a követelésállományból kivezethető, a 8. b) ponttal összhangban ..... Ft a BESZÁMOLÓ alapján nem került elfogadásra, visszafizetendő.

Budapest, 2009. ....

.....  
igazolásra jogosult aláírása

<sup>1</sup> Csak abban az esetben szükséges, ha az elfogadott számlák összege és a tárgyidőszakra vonatkozó tényleges teljesítés nem áll arányban, illetve ha a beszámoló csak részben vagy nem került elfogadásra.

BESZÁMOLÓ: a támogatási/vállalkozási szerződésben előírt szakmai/pénzügyi elszámolás.

8/a) melléklet a 15/2009. (V. 20.) SZMM utasításhoz

**SZOCIÁLIS ÉS MUNKAÜGYI  
MINISZTERIUM**

**KIADÁSI UTALVÁNY  
2009**

Az SZMM 10032000-00285575-..... számú számlájáról az alábbi összeg átutalásáról rendelkezem:

A kedvezményezett megnevezése: .....

címe: .....

Szervezet típusa: .....

Bankszámlaszáma: ..... Átutalási megbízás száma: .....

SZMM fejezeti kezelésű törvényi sor ÁHT-száma és neve: .....

Fizetés módja: átutalás

Kifizetés jellege: MŰKÖDÉSI/UTÓFINANSZÍROZÁS/ELŐLEG/ELŐFINANSZÍROZÁS\*

	Adóalap	Áfa	Összesen	Megjegyzés
Áfamentes	.....	.....	.....	.....
5%	.....	.....	.....	.....
15%	.....	.....	.....	.....
20%	.....	.....	.....	.....
Összesen:				

Kötelezettségvállalás nyilvántartási száma: .....

KTK: ..... Főkönyvi számlaszám: .....

KTK: ..... Főkönyvi számlaszám: .....

Megjegyzés: .....

A mellékelt **teljesítésigazolás/szerződés/számla\*** alapján a fenti összeget, a fedezetet és a vonatkozó alaki és tartalmi követelmények betartását igazolom.

Érvényesítve: ..... (dátum) ..... (aláírás)

Az érvényesítés folyamatát ellenőriztem, a fedezet rendelkezésre áll.

Ellenjegyző: ..... (dátum) ..... (aláírás)

.....  
utalványozó

**A kincstári kiegyenlítés kelte: 200..... Kincstári kivonat száma: .....**

Tartozik	Követel	Összeg	Szakfeladat	Megjegyzés

Összesen: .....

Kontírozta: ..... Könyvelte: ..... Könyvelés kelte: 200.....

\* A megfelelő aláhúzendő.



8/b) melléklet a 15/2009. (V. 20.) SZMM utasításhoz

**SZOCIÁLIS ÉS MUNKAÜGYI  
MINISZTERIUM**

**BEVÉTELI UTALVÁNY  
2009**

Az SZMM 10032000-00285575-..... számú számlájáról az alábbi összeg elszámolásáról rendelkezem:

A befizető megnevezése: .....

címe: .....

Bankszámlaszáma: .....

SZMM fejezeti kezelésű törvényi sor ÁHT-száma és neve:.....

Fizetés módja: átutalás

	Adóalap	Áfa	Összesen	Megjegyzés
Áfamentes	.....	.....	.....	.....
5%	.....	.....	.....	.....
15%	.....	.....	.....	.....
20%	.....	.....	.....	.....
Összesen:				

Kötelezettségvállalás nyilvántartási száma: .....

KTK: ..... Főkönyvi számlaszám: .....

KTK: ..... Főkönyvi számlaszám: .....

Megjegyzés: .....

A mellékelt **kincstári értesítés és kiegészítő bizonylat** alapján a fenti összeg befizetését érvényesítem.

Érvényesítve: ..... (dátum) ..... (aláírás)

Az érvényesítés folyamatát ellenőriztem.

Ellenjegyző: ..... (dátum) ..... (aláírás)

.....  
utalványozó

**A kincstári kiegyenlítés kelte: 200..... Kincstári kivonat száma: .....**

Tartozik	Követel	Összeg	Szakközellet	Megjegyzés

Összesen: .....

Kontírozta: ..... Könyvelte: ..... Könyvelés kelte: 200.....

**SZÁMLAÖSSZESÍTŐ**

Kedvezményezett neve:	
Képviselője:	
Jelen elszámolás összeállítójának neve, telefonszáma, e-mail címe:	
Szerződés száma:	
A támogatás tárgya:	
Szerződés összege:	
Ez a ..... sz. elszámolás, elszámolandó támogatás összege:	

<b>Támogató tölti ki!</b>	
Elszámolást ellenőrizte:	
Dátum:	
Aláírás:	

Szerződéshez mellékként csatolt KÖLTSÉGTERV fő sorai	csatolt számla sorszáma	Számla adatai						A számlán szereplő összegből a támogatás terhére elszámolt összeg	Támogató tölti ki!	A költségterv egyes fő soraiban igényelt támogatás	Előző részletek elszámolásában elfogadott összeg	Támogatásra elszámolt – összesítve	Különbség
		Számla sorszáma	Teljesítés dátuma	Szállító neve (lehet rövidíteni)	Termék/szolg. megnevezése	Nettó összeg (csak akkor tölts ki, ha áfa-visszaigénylő!)	Bruttó összeg (Ft)						
Személyi juttatás	1											0	0
	2												#####
	3												#####
	4												#####
Munkaadókat terhelő járulékok	5											0	0
	6												#####
	7												#####
	8												#####
Készletbeszerzés	9											0	0
	10												#####
	11												#####
	12												#####
Szakértői, előadói díjak	13											0	0
	14												#####
	15												#####
	16												#####
Rezsi jellegű kiadások	17												0
	18												#####
	19												#####
	20												#####
Szállítási, utazási költségek	21												0
	22												#####
	23												#####
	24												#####

Szerződéshez mellékként csatolt KÖLTSÉGTERV fő sorai	csatolt számla sor- száma	Számla adatai						A számlán szereplő összegeből a támogatás terhére elszámolt összeg	Támogató tölti ki!	A költségterv egyes fő soraiban igényelt támogatás	Előző részletek elszámolásában elfogadott összeg	Támogatásra elszámolt – összesítve	Különbség
		Számla sorszáma	Teljesítés dátuma	Szállító neve (lehet rövidíteni)	Termék/szolg. megnevezése	Nettó összeg (csak akkor töltse ki, ha áfa-vissza- igénylő!)	Bruttó összeg (Ft)						
Egyéb szolgáltatások vásárlása	25												0
	26												#####
	27												#####
	28												0
Egyéb dologi kiadások	29												0
	30												#####
	31												#####
	32												0
Beruházás	33												0
	34												#####
	35												#####
	36												0
Felújítás	37											0	0
	38												#####
	39												#####
	40												#####
<b>Sorok igény szerint beszúrhatók, de ügyelni kell az utolsó 2 oszlopban és az utolsó, összesen sorban lévő képletek hivatkozásainak helyességére. A kitöltött táblázato(ka)t a szerződésben megjelölt e-mail címre is meg kell küldeni!!!</b>						Nettó összeg (csak akkor töltse ki, ha áfa-vissza- igénylő!)	Bruttó összeg (Ft)	A számlán szereplő összegeből a támogatás terhére elszámolt összeg	Támogató tölti ki!	A költségterv egyes fő soraiban igényelt támogatás	Támogatásra elszámolt – összesítve	Különbség	
<b>Összesen</b>						0	0	0	0	0	0	0	

Alulírott kedvezményezett kijelentem, hogy a támogatásként elszámolt fenti összeg a támogatási szerződésben foglaltaknak megfelelően került felhasználásra, ha a benyújtott számlákon másként nem jeleztük, akkor azokat csak az SZMM felé számoltam el. Kijelentem, hogy a csatolt bizonylatok másolatai az eredetivel mindenben megegyeznek. Egyben **nyilatkozom, hogy a támogatási összeg felhasználásakor a csatolt számlák, bizonylatok után az áfát** visszaigényeltem\*/nem igényeltem vissza\*. Tudomásul veszem, hogy amennyiben a költségterv fő soraiban foglalt összegnek a támogatás felhasználásakor 10%-nál nagyobb mértékű túllépésére került sor, a 10% feletti túllépés összege nem folyósítható.

Dátum:

.....  
(cégszerű) aláírás

Megjegyzés: \* A megfelelőt kérjük aláhúzni!

9/1. számú melléklet a 15/2009. (V. 20.) SZMM utasításhoz

### **Segédlet a szakmai beszámoló és pénzügyi elszámolás elkészítéséhez**

A támogatási szerződésben rögzített feladatok, kötelezettségek – vagy ha a szerződés részteljesítéshez írja elő annak – teljesítését követően a szerződésben meghatározott határidőn belül a kedvezményezettnek beszámolót kell benyújtani, amely két részből áll, szakmai beszámolóból és pénzügyi elszámolásból.

#### *1. A szakmai beszámoló tartalma*

A szakmai beszámolóban az azonosító adatokon (név/megnevezés, lakcím/székhely címe, adóazonosító jel/szám, a szerződés száma és a szerződésben rögzített tevékenységen, illetve a támogatás tárgyán) kívül a szerződésben vállalt feladat teljesítésére ezen belül értelemszerűen – a feladat jellegétől függően –, az alábbiakra kell kitérni:

– *Rendezvény esetében:* az eredeti műsorterv (ütemterv, forgatókönyv stb.) teljesítése, eredménye, foto-, médiamegjelenés a fellépők/előadók neve, szervezete, a résztvevők köre, a megjelentek pontos vagy becsült létszáma, a műsortervtől való eltérés oka, ez mennyiben befolyásolta a tervezett eredményt, mivel helyettesítették az elmaradt előadást/bemutatót, a közönség miként fogadta az előadásokat/bemutatókat, a rendezvénynek milyen volt a társadalmi, szakmai visszhangja. Rendezvényt sorozat esetén, vagy ha a rendezvény nem kifejezetten csak a minisztérium ügykörébe tartozó témával foglalkozott, kimutatást kell készíteni arról, hogy mely előadások/bemutatók foglalkoztak a minisztérium ügykörébe tartozó kérdésekkel.

– *Oktatás, továbbképzés esetében:* csatolni kell a tematikát, témánként leadott órák számát, a résztvevők által aláírt jelenléti ívet, amelyen a hallgató elérhetősége is feltüntetésre került. A beszámolóban be kell mutatni röviden minden előadó felkészültségét, szakképesítését, szakmai gyakorlatát, a témával kapcsolatos tudományos munkásságát, fontosabb publikációit. Be kell mutatni a hallgatói kört (milyen intézménytől, vagy etnikumból, vagy fogyatékkal élők csoportjából vettek részt), és az oktatók miként értékelték a hallgatót, valamint azt, hogy a hallgatók miként értékelték az egyes előadásokat, elégedettek voltak-e az oktatókkal, az oktatás színvonalával, milyen eredményt ért el az oktató, kap-e az oktatáson részt vevő valamilyen tanúsítványt/végzettséget igazoló okiratot a részvételről.

– *Tanulmány készítés esetén:* ismertetni kell röviden a tanulmány kidolgozásának szükségességét és hasznosíthatóságát, tartalmának rövid összefoglalását, kiemelve a következtetéseket és javaslatokat, megjelölve a kidolgozáshoz szükséges saját kutatási eredményeket és a forrásul felhasznált szakanyagokat, továbbá, hogy az elkészített tanulmány hol kerül publikálásra. Csatolni kell a tanulmányt, a szerződésben meghatározott példányban, továbbá – amennyiben a szerződésben ez előírásra került – csatolni kell a kedvezményezett nyilatkozatát arról, hogy az elkészült tanulmányt a minisztérium felhasználhatja, szabadon terjesztheti.

– *Felmérés, vizsgálat esetén:* ismertetni kell röviden a felmérés, vizsgálat tárgyát, terjedelmét, szükségességét, az eredmények hasznosításának területeit, rövid összefoglalóban az eredményeket, a következtetéseket és javaslatokat, továbbá, hogy az elkészített anyag hol kerül publikálásra. Csatolni kell az elkészült anyagot, a szerződésben meghatározott példányban, továbbá csatolni kell a kedvezményezett nyilatkozatát arról, hogy az elkészült anyagot a minisztérium felhasználhatja, szabadon terjesztheti.

– *Szervezet működésének támogatása esetén:* ismertetni kell, hogy a működés során milyen feladatot milyen technikai felszereltséggel láttak el, mennyire nyitott és mennyire zártkörű a szolgáltatás, azt mennyire ismeri a társadalom, az a társadalom mely rétegét érinti, és mennyiben kapcsolódik a tárca feladataihoz, a szolgáltatást a beszámolási időszakban hányan vették igénybe. Rezsiköltségek esetén a szolgáltatás végzésével töltött munkaóra, személyi kifizetések esetén hány fő megbízási díja/munkabére.

Ügynevezett ernyőszervezet esetében a beszámoló mutassa be az ernyőszervezet saját működését és szolgáltatásait (beleértve azokat, amelyeket a célcsoportnak nyújt, és azokat is, amelyeket a tagszervezeteinek nyújt), ezen kívül az ernyőszervezet összegezve mutassa be a tagszervezetek saját működését, valamint a célcsoportjaiknak nyújtott szolgáltatásait. A beszámolóban értelemszerűen tartalmaznia kell releváns számadatokat is, ugyanis ennek hiányában a támogatás felhasználása nem értékelhető.

– *Beruházás esetén:* rövid műszaki leírásban ismertetni kell a beruházást, annak megvalósítási módját (mire irányult, miként valósult meg, építés esetén ki volt a kivitelező, hogyan történt a kivitelezés) a beruházás szükségességét, eredményességét, esetleges eltérést a szerződésben, illetve eredeti tervben foglaltaktól (kitérve annak okára, költségkihatására, a szükséges engedélyek beszerzésére, bejelentési kötelezettségek teljesítésére). Csatolni kell a műszaki átadás jegyzőkönyvének másolatát és a használatbavételi, illetve működési engedély hiteles másolatát.

A beszámolókat a támogatás tárgyától függően megfelelő részletességgel kell összeállítani – dokumentumokkal, fényképekkel, egyéb audiovizuális eszközökkel illusztrálni azt. A támogatásból megvalósult program eredményét ki kell emelni a beszámolóban.



## 2. A pénzügyi elszámolás tartalma

a) A pénzügyi elszámolásban az azonosító adatokon (név/megnevezés, lakcím/székhely címe, adóazonosító jel/szám, a szerződés száma, számlavezető bank neve és a támogatott bankszámlaszáma) kívül értelemszerűen – a feladat jellegetől függően – az alábbiakra kell kitérni:

– Tételesen be kell mutatni, hogy a támogatást mire használták fel, és a költségek hány százalékát fedezték a szerződés szerinti támogatásból.

– Részletesen szövegesen indokolni kell az eredeti költségtervtől való eltérést alátámasztva azt egy összehasonlító táblázattal, amelyben tételesen követhetők a következő pontok: eredeti költségtervben meghatározott költségek, a feladat megvalósításával felmerült és elszámolandó költségek, a kettő közötti %-os eltérés.

– Az elszámoláshoz szükséges számla, számlahelyettesítő okirat, átutalási és/vagy pénztári bizonylat (a továbbiakban: számla) eredeti – a kedvezményezettnél maradó – példányára rá kell vezetni a következő szöveget: „*Szociális és Munkaügyi Minisztérium felé ..... Ft (azaz ..... forint) összegben az ..... iktatószámú szerződés keretében elszámolva*”, és azt ezzel a rájegyzéssel kell lemásolni. *Az így készített másolatot kell a kedvezményezett eredeti (cégszerű) aláírásával hitelesítve az elszámoláshoz csatolni.*

– A számlák mögé csatolni kell a kifizetést igazoló dokumentumot (banki bizonylat/bankszámlaszám-kivonat/pénztári kiadási bizonylat) és a befogadott számla jogcímének megfelelő szerződés, megrendelés, felkérés (eredeti aláírással hitelesített) másolati példányát,

– Személyi kifizetés esetén csatolni szükséges a munkaszerződést és a hozzá tartozó kifizetésről szóló bizonylatokat, valamint a munkaadói terhek befizetéséről szóló igazolást (név szerinti megjelöléssel).

– Amennyiben a befogadott számlához megbízási szerződés tartozik, a megbízási szerződéshez kapcsolódó feladat teljesítésének igazolását másolat formájában szükséges csatolni.

– Eszközök, berendezési tárgyak vásárlása esetén az azokról szóló számlák mellett csatolni kell a bevételezési leltári bizonylat/eszköz-nyilvántartási bizonylat másolatát.

– Szolgáltatás esetén a számlamásolat mellé kérjük az arra vonatkozó felkérést, vagy a szerződést csatolni.

– A számlamásolatokat sorszámozni kell és a b) pont szerinti számlaösszesítőre sorszám szerint, a sorszám feltüntetésével kell felvezetni, hogy a tételes ellenőrzés során a kifizetések egyértelműen azonosíthatók legyenek. A számlamásolatokat sorrendben úgy kell rendezni, hogy azok a szerződés mellékletét képező költségvetés tételei szerint legyenek csoportosítva.

– A számlák hitelesítője és a számlaösszesítő aláírója a támogatási szerződés aláírójával azonos személy lehet. Ettől eltérni csak a polgári jog szabályai szerinti meghatalmazással lehet.

– Az elszámolás során hiányos, vagy hiányosan kitöltött, vagy olvashatatlan, vagy nem eredeti aláírással benyújtott számlamásolat nem fogadható el.

A fenti bizonylat másolatokon túl a támogató jogosult egyéb olyan dokumentumokról is másolatot kérni, mely a támogatási összeg az elfogadott költségvetés és szakmai program szerinti, rendeltetésszerű felhasználását támasztja alá.

Azon szervezetek, melyek a Kvtv. által meghatározott 100,0 millió forintot meghaladó összegű működési támogatásról nyújtanak be elszámolást, a hitelesített számlamásolatok csatolása helyett a b) pontban meghatározott számlaösszesítőt könyvvizsgáló hitelesítésével nyújtják be. A hitelesítésnek azt kell igazolnia, hogy

– a számlaösszesítőben foglalt adatok a fent felsorolt bizonylatokkal alátámasztásra kerültek,

– a bizonylatok eredeti példányára rávezetésre került a fent meghatározott záradék,

– a bizonylatok megfelelnek a számviteli és adózási jogszabályokban foglalt előírásoknak.

A könyvvizsgálói hitelesítés nem zárja ki és nem helyettesíti az ellenőrzésre feljogosított szervezetnek a megőrzési határidőkön belül történő helyszíni ellenőrzését, illetve azt a jogosultságát, hogy a bizonylatokat bármikor ellenőrzésre bekérje.

b) A pénzügyi elszámoláshoz a mellékelt számlaösszesítőt kell csatolni.

*(Kérjük jelezze, amennyiben szüksége van a számlaösszesítő/számlakisérő elektronikus változatára.)*

3. A beszámoló aláírója a támogatási szerződés aláírójával azonos személy lehet. Ettől eltérni csak a polgári jog szabályai szerinti meghatalmazással lehet.

4. A szakmai beszámolót és a pénzügyi elszámolás számlaösszesítőjét egy – eredeti aláírásokkal ellátott – példányban kell benyújtani. A számlák másolatát csak az egyik példányhoz kell csatolni.

5. Amennyiben a támogatás folyósítására részletekben kerül sor, a részletek lehívásához rövid szakmai leírást és részelszámolást kell csatolni. A részelszámolást a 2. pont előírásainak betartásával kell elkészíteni. Ebben az esetben az utolsó részlet lehívása a beszámoló benyújtásával történhet, és a végelszámoláshoz csatolni kell a részelszámolások számlaösszesítőinek másolatát is.

..... Regionális Munkaügyi Központ

**A megváltozott munkaképességűek foglalkoztatásával összefüggő bértámogatás és munkahelyi segítő költségtámogatása  
Finanszírozási igénybejelentő és elszámoló lap**

Tárgyhó\*

forintban

Kiemelt előirányzat		Tárgyhónapot megelőző hónapig keletkezett maradvány összesen	A tárgyhónapot megelőző hónapra kiutalt támogatás	A tárgyhónapot megelőző hónapban a munkáltatók felé teljesített kiadás	A tárgyhónapot megelőző hónapban az adóhatóság felé teljesített kiadás	A tárgyhónapot megelőző hónapban teljesített kiadás összesen	Maradvány	Tárgyhónapra vonatkozó kötelezettségvállalás	A tárgyhónapra igényelhető támogatás	A tárgyhónapra vonatkozóan a maradvánnyal korrigált, ténylegesen kiutalandó támogatás	A tárgyhónapot követő hónapra kalkulált összeg
		(1)	(2)	(3)	(4)	(5)=(3)+(4)		(6)=[(1)+(2)]-(5)	(7)	(8)	(9)=(8)-(6)
<b>Bevétel</b>											
332	Támogatásértékű működési bevétel központi költségvetési szervtől, fejezeti kezelésű előirányzatból	bértámogatás									
		költségtámogatás									
		támogatás összesen	0	0					0	0	
<b>Kiadás</b>											
152	Működési célú pénzeszköztartás államháztartáson kívülre	bértámogatás				0	0				0
		költségtámogatás				0	0				0
		támogatás összesen	0	0	0	0	0	0	0	0	

A szürke mezők nem tartalmazhatnak adatot.

A beparaméterezett mezők képletezését megváltoztatni nem szabad.

Dátum:

P. H.

.....  
aláírás

.....  
aláírás

**Az igénylés az FSZH részéről ellenőrizve, az elszámolás rendben:**

Dátum: ....., 200.....

.....  
aláírás

\* Tárgyhó az a hónap, amikor a munkáltató a bért kifizeti.

11. számú melléklet a 15/2009. (V. 20.) SZMM utasításhoz

..... Munkaügyi Központ

**A megváltozott munkaképességűek foglalkoztatásával összefüggő bértámogatás**

**Elszámolás az RMK felé kiutalt támogatásokról  
és a munkáltatókkal szemben fennálló visszakövetelésekről**

forintban

(1)	A RMK részére a 2009. évben kiutalt támogatás	
(2)	A kiutalt támogatásból a munkáltatók felé a 2009. évben teljesített összeg	
(3)=(1)-(2)	A befolyt támogatási összegből fel nem használt összeg (tárgyévi bevétel maradványa)	
(4)	Bértámogatás visszakövetelésből származó követelésállomány 2009. január 1-jén	
(5)	2009. évben keletkezett követelés	
(6)	A munkáltatók által a RMK részére befizetett visszakövetelés	
(7)=(4)+(5)-(6)	A munkáltatók felé teljesített összegből jogosulatlan felhasználás miatti (mérleg szerint kimutatott) fennálló visszakövetelés	
(8)=(3)+(6)	A fel nem használt 2009. évi támogatás és a visszakövetelésekből befolyt bevétel összege*	

\* A fel nem használt tárgyévi támogatás és a befolyt visszakövetelés összegét az év végi költségvetési beszámolóban kötelezettségvállalással nem terhelt maradványként kell kimutatni.

Dátum: ....., 200.....

P. H.

.....  
aláírás

12. számú melléklet a 15/2009. (V. 20.) SZMM utasításhoz

### TÁMOGATÁSI SZERZŐDÉS MELLÉKLETEI

1. *A kérelem, a pályázat – a kedvezményezett készíti el*

2. *Adatlap*

– tartalmazza a szerződő partner (kedvezményezett) pontos adatait (név/cégnév, anyja neve, lakhely/székhely, cégjegyzékszám/vállalkozói igazolvány száma, képviselő neve, adószám/adóazonosító szám/, pénzügyi megnevezése, bankszámlaszáma).

3. *Jogosultságot megalapozó okiratok*

A támogatni kért tevékenység jogszerű folytatására vonatkozó, illetve a kérelmező jogosultságát igazoló okiratok:

– *vállalkozói igazolványnak* a kiadó hatóság vagy a közjegyző által hitelesített másolata (egyéni vállalkozók esetében);

– a szakmai szervezet által kiállított **szakképesítést igazoló okirat**, vagy a tevékenység elvégzéséhez szükséges szakirányú végzettséget igazoló bizonyítvány, oklevél, egyéb okirat vagy a támogatásra való jogosultságot igazoló egyéb okirat közjegyző által hitelesített másolata (természetes személyek esetében);

– közjegyző által hitelesített aláírási címpéldány, vagy eredeti vagy a bank által hitelesített *banki aláírás-bejelentő karton* (gazdasági társaságok esetében);

– 60 napnál nem régebbi, *a bíróság által kiadott, hatályos adatokat tartalmazó kivonat*, és közjegyző által hitelesített *aláírási címpéldány*, vagy eredeti vagy a bank által hitelesített *banki aláírás-bejelentő karton* (társadalmi szervezet, alapítvány, közalapítvány, egyház, egyházi jogi személy esetében);

– szerződés megkötésére jogosult személy *képviselési jogosultságának igazolása és közjegyző által hitelesített aláírási címpéldánya* vagy *eredeti vagy a bank által hitelesített banki aláírás-bejelentő karton* (önkormányzatok, önkormányzati fenntartású intézmények esetén)

– megbízott aláíró esetén a szerződés aláírására feljogosító, közjegyző által hitelesített, ügyvéd által ellenjegyzett, vagy két tanú által hitelesített *meghatalmazás*

4. *A költség- és felhasználási ütemterv*

Támogatási kérelem esetén tartalmazza:

a feladat megvalósításának részletes, költségnemekre bontott tételes költségtervét és a felhasználás ütemtervét.

Fejlesztési támogatás esetén tartalmazza:

a feladat megnevezését, a megvalósítás helyét, a megvalósítás leírását tartalmazó műszaki leírást, a költségek részletes – tételes, darabszámmal, egységárral kidolgozott, áfát is tartalmazó – bemutatását, visszaigényelhető áfa összegének meghatározását, a támogatás forrás- és teljesítményarányos felhasználásának ütemtervét.

Építési beruházás támogatása esetén tartalmazza:

– az építéssel érintett ingatlan 30 napnál nem régebbi tulajdoni lap másolatát,

– a beruházási tevékenység megnevezését, a megvalósítás helyét, a megvalósítás leírását tartalmazó műszaki leírást, a költségek részletes – tételes, darabszámmal, egységárral kidolgozott, áfát is tartalmazó – bemutatását, visszaigényelhető áfa összegének meghatározását, a támogatás forrás- és teljesítményarányos felhasználásának ütemtervét,

– jogerős elvi építési engedély az ingatlantulajdoni lapon bejegyzett tulajdonos hitelesített hozzájáruló nyilatkozatával, vagy jogerős építési engedély, vagy az illetékes hatóság igazolása arról, hogy a beruházási tevékenység nem építési-engedély-köteles.

Egyéb engedélyköteles tevékenységek esetén tartalmazza:

a jogerős hatósági engedélyeket, igazolásokat.

5. *Nyilatkozatok*

– a jelen utasítás 5. számú melléklete szerinti összevont nyilatkozat,

– a közpénzekből nyújtott támogatások átláthatóságáról szóló 2007. évi CLXXXI. törvény végrehajtásával összefüggő eljárásrendről szóló 17/2008. (Mü. K. 9.) SZMM utasítás szerinti nyilatkozatok.

6. *Előleg és előlegfinanszírozás, valamint működési támogatás esetén*

– a kedvezményezett nyilatkozata számlavezető bankjairól,

– azonnali beszédési megbízásra vonatkozó felhatalmazás a bankok igazolásával.



13. számú melléklet a 15/2009. (V. 20.) SZMM utasításhoz

### Költségterv

Szerződés iktatószáma:

Szervezet neve:

Szerződés tárgya:

Adatok forintban

Sor-szám	Kiadás megnevezése	Mennyiségi egység	Mennyiség	Fajlagos költség	Összesen
<b>I.</b>	<b>Személyi juttatások</b>				
<b>II.</b>	<b>Munkaadókat terhelő járulékok</b>				
<b>III.</b>	<b>Dologi kiadások</b>				
1.	Készletbeszerzés				
2.	Szakértői, előadói díjak				
3.	Bérleti díjak				

Sor-szám	Kiadás megnevezése	Mennyiségi egység	Mennyiség	Fajlagos költség	Összesen
4.	Rezsi jellegű kiadások				
5.	Szállítási, utazási költségek				
6.	Egyéb szolgáltatások vásárlása				
7.	Egyéb dologi kiadások				
	<b>Működési kiadások összesen:</b>				
<b>IV.</b>	<b>Felhalmozási kiadások</b>				
1.	Beruházás				
2.	Felújítás				
	<b>Mindösszesen:</b>				

.....  
cégszerű aláírás

## K Ö Z L E M É N Y E K

### A Szociális és Munkaügyi Minisztérium k ö z l e m é n y e

#### a szakképzések központi programjainak (tanterveinek) kiadásáról

A szakképzésről szóló 1993. évi LXXVI. törvény 5. § (2) bekezdés b) pontjában foglaltak alapján az alábbi szakképzések központi programjai (tantervei) kerülnek kiadásra.

Sor- szám	Szakképzés azonosító száma						Szakképzés megnevezése	Jóváhagyási szám
1.	31	341	01				Bolti eladó	5691-1/2009. (IV. 15.)
2.	31	582	08	1000	00	00	Épületasztalos	5691-2/2009. (IV. 15.)
3.	54	543	02				Fa- és bútorigipari technikus	5691-3/2009. (IV. 15.)

A jóváhagyott központi programok megtekinthetők a Nemzeti Szakképzési és Felnőttképzési Intézet honlapján ([www.nive.hu](http://www.nive.hu)).

A központi programokat a Nemzeti Szakképzési és Felnőttképzési Intézet forgalmazza.

A megrendeléseket az *NSZFI Dokumentációs Osztály 1087 Budapest, Berzsenyi D. u. 6.* levélcímre lehet megküldeni.

Dr. Székely Judit s. k.,  
foglalkoztatási és képzési szakállamtitkár

### K ö z l e m é n y

#### az Észak-Alföldi Regionális Munkaügyi Központ Alapító Okiratáról

(2008. január 1-jén hatályba lépett és a 2008. február 18-i, valamint 2008. március 17-i, valamint, 2008. november 30-i módosításokkal egységes szerkezetbe foglalt szöveg)

Az Észak-alföldi Regionális Munkaügyi Központ a foglalkoztatás elősegítéséről és a munkanélküliek ellátásáról szóló 1991. évi IV. törvény módosításáról szóló 2006. évi CXIII. törvény, az államháztartásról szóló 1992. évi XXXVIII. törvény (a továbbiakban: Áht), a központi államigazgatási szervekről, valamint a Kormány tagjai és az államtitkárok jogállásáról szóló 2006. évi LVII. törvény, az államháztartás működési rendjéről szóló 217/1998. (XII. 30.) Korm. rendelet (továbbiakban Ámr.), valamint az Állami Foglalkoztatási Szolgálatról szóló 291/2006. (XII. 23.) Korm. rendelet alapján létrehozott, a Szociális és Munkaügyi Minisztérium irányítása alatt álló központi hivatal, önállóan gazdálkodó központi költségvetési szerv.

Az Észak-alföldi Regionális Munkaügyi Központ alapításának időpontja: 2007. január 1.

### I.

#### Általános rendelkezések

1. A regionális munkaügyi központ (továbbiakban: munkaügyi központ) jogállása

Az Észak-alföldi Regionális Munkaügyi Központ jogi személy, önállóan gazdálkodó, központi költségvetési szerv.

A munkaügyi központ központi szervezetből, valamint kirendeltségekből áll.

A munkaügyi központ szakmai és jogalkalmazói, valamint hatósági ellenőrzési szakmai irányítását a Foglalkoztatási és Szociális Hivatal (a továbbiakban: Hivatal) látja el.

2. A munkaügyi központ elnevezése:

Észak-alföldi Regionális Munkaügyi Központ

Hivatalos név rövidítése: ÉARMK

Intézmény megnevezése angol nyelven: North Great Plain Regional Labour Centre

3. A munkaügyi központ székhelye, telephelyei:

Székhelye: 4400 Nyíregyháza, Hősök tere 9.

*Telephelyei:**Központi szervezet szervezeti egységei:*

4400 Nyíregyháza, Egyház u. 13-15.  
 5000 Szolnok, Kossuth u. 6-8.  
 4024 Debrecen, Piac u. 42-48.

*Nyíregyházi Kirendeltség és Szolgáltató Központ*

4400 Nyíregyháza, Szabadság tér 2.

*Nyíregyházi Kirendeltség és Szolgáltató Központ*

Ibrányi Irodája 4484 Ibrány, Szegfű u. 45.  
 Baktalórántházi Kirendeltség 4561 Baktalórántháza, Köztársaság tér 15.  
 Csengeri Kirendeltség 4765 Csenger, Szent István tér 1.  
 Fehérgyarmati Kirendeltség 4900 Fehérgyarmat, Petőfi u. 16.  
 Kisvárdai Kirendeltség 4600 Kisvárd, Szent György tér 4.  
 Mátészalkai Kirendeltség 4700 Mátészalka, Jármí u. 2.  
 Nagykállói Kirendeltség 4320 Nagykálló, Bátori u. 36.  
 Nyírbátori Kirendeltség 4300 Nyírbátor, Kossuth u. 16.  
 Tiszavasvári Kirendeltség 4440 Tiszavasvári, Báthori u. 4.  
 Vásárosnaményi Kirendeltség 4800 Vásárosnamény, Jókai u. 14.

*Szolnoki Kirendeltség és Szolgáltató Központ 5000 Szolnok, Szabadság tér 3.*

Szolnoki Kirendeltsége és  
 Szolgáltató Központ Martfűi Irodája 5435 Martfű, Lenin út 1/c.  
 Jászberényi Kirendeltség 5100 Jászberény, Jászteleki u. 16.  
 Karcagi Kirendeltség 5300 Karcag, Madarasi út 27.  
 Kunhegyesi Kirendeltség 5340 Kunhegyes, Szabadság tér 9-10.  
 Kunszentmártoni Kirendeltség 5440 Kunszentmárton, Mátyás király út 5.  
 Mezőtúri Kirendeltség 5400 Mezőtúr, Rákóczi u. 3.  
 Tiszafüredi Kirendeltség 5350 Tiszafüred, Fő út 14.  
 Törökszentmiklósi Kirendeltség 5200 Törökszentmiklós, Petőfi S. u. 67-69.

*Debreceni Kirendeltség és Szolgáltató Központ 4024 Debrecen, Piac u. 42-48.*

4026 Debrecen, Erzsébet u. 25-27.  
 Balmazújvárosi Kirendeltség 4060 Balmazújváros, Debreceni út 4/B.  
 Berettyóújfalui Kirendeltség 4100 Berettyóújfal, Bocskai u. 15.  
 Biharkeresztesi Kirendeltség 4110 Biharkeresztes, Kossuth u. 3.  
 Hajdúhadházi Kirendeltség 4242 Hajdúhadház, Hunyadi u. 6.  
 Hajdúböszörményi Kirendeltség 4220 Hajdúböszörmény, Csomaközi u. 3.  
 Hajdúnánási Kirendeltség 4080 Hajdúnánás, Bocskai u. 12-14.  
 Hajdúszoboszlói Kirendeltség 4200 Hajdúszoboszló, Dózsa Gy. u. 14.  
 Komádi Kirendeltség 4138 Komádi, Hősök tere 11.  
 Létavértesi Kirendeltség 4281 Létavértes, Árpád tér 8.  
 Polgári Kirendeltség 4090 Polgár, Barankovics tér 7.  
 Püspökladányi Kirendeltség 4150 Püspökladány, Kossuth u. 6.  
 Vámospércsi Kirendeltség 4287 Vámospércs, Béke u. 3.



#### 4. A munkaügyi központ alapító szerve

A Magyar Köztársaság Kormánya az Állami Foglalkoztatási Szolgálatról rendelkező 291/2006. (XII. 23.) Korm. rendelet szerint.

A munkaügyi központ a Jász-Nagykun-Szolnok Megyei, Hajdú-Bihar Megyei és Szabolcs-Szatmár-Bereg Megyei Munkaügyi Központok általános és egyetemes jogutóda, mely a Szabolcs-Szatmár-Bereg Megyei Munkaügyi Központ bázisán jön létre.

*A jogelőd munkaügyi központok alapításának időpontja:* 1991. január 1.

A munkaügyi központ területi illetékessége Jász-Nagykun-Szolnok, Hajdú-Bihar, és Szabolcs-Szatmár-Bereg megyék területére terjed ki.

#### 5. A munkaügyi központ felügyeleti szerve:

A Szociális és Munkaügyi Minisztérium

#### 6. A munkaügyi központ gazdálkodási jogköre

A munkaügyi központ jogi személy, önállóan gazdálkodik, központi költségvetési szerv. A munkaügyi központ az előirányzatai felett teljes jogkörrel rendelkező, gazdálkodási formáját tekintve önállóan gazdálkodó központi költségvetési szerv. Ellátja a Munkaerőpiaci Alap pénzeszközeinek a régióban történő működtetésével kapcsolatos régió szintű feladatokat. A Munkaerőpiaci Alap gazdálkodását tekintve korlátozott jogkörrel rendelkezik, míg a hatáskörébe utalt hatósági, szakmai feladatokat önálló költségvetési szervként látja el.

#### 7. A munkaügyi központ vezetőjének kinevezése és a munkáltatói jogkör

A munkaügyi központ élén főigazgató áll, aki felett a munkáltatói jogokat a szociális és munkaügyi miniszter gyakorolja. A munkaügyi tanács előzetes véleményezési jogot gyakorol a főigazgató vezetői megbízásával kapcsolatban. A munkaügyi központ főigazgatója főosztályvezetői besorolású köztisztviselő, akinek illetményéről az Állami Foglalkoztatási Szolgálatról szóló 291/2006. (XII. 23.) Korm. rendelet 6. § (3) bekezdése rendelkezik.

A munkaügyi központ Szervezeti és Működési Szabályzatát a főigazgató javaslatára a szociális és munkaügyi miniszter normatív utasítással adja ki.

#### 8. Az Észak-alföldi Regionális Munkaügyi Központ azonosító adatai

1. Törzskönyvi azonosító szám: 325994
2. Adószám: 15325990-1-15
3. KSH statisztikai számjel: 15325990-8413-312-15
4. ÁHT-I azonosító szám: 05 1222
5. Alaptevékenység szakágazat: 841318 Gazdasági, kereskedelmi, munkaügyi igazgatás
6. Fejezet: XXVI
7. Cím: 0300
8. Szektorszám: 1051

## II.

### A munkaügyi központ alaptevékenysége

#### 1. A munkaügyi központ központi szervezetének feladatai

Az Állami Foglalkoztatási Szolgálatról szóló 291/2006. (XII. 23.) Kormányrendelet (továbbiakban: Rendelet) 7. § (1) bekezdése szerint:

a) irányítja és ellenőrzi a munkaügyi központ kirendeltségeinek tevékenységét,

b) ellátja a megváltozott munkaképességű álláskeresők foglalkozási rehabilitációjával kapcsolatos feladatokat,

c) ellátja a Munkaerőpiaci Alap pénzeszközeinek a régióban történő működtetésével kapcsolatos régió-szintű feladatokat,

d) dönt a Munkaerőpiaci Alap foglalkoztatási alaprészenek a régióban felhasználható decentralizált kerete felhasználásáról,

e) ellátja a Munkaerőpiaci Alap foglalkoztatási alaprésze központi pénzügyi keretéből finanszírozott munkahelyteremtés támogatásával kapcsolatos feladatokat,

f) működteti az álláskeresők támogatási rendszerét, valamint a vállalkozói járadékot, és gondoskodik a támogatási és szolgáltatási rendszer működtetéséről,

g) feladatainak ellátása érdekében együttműködik a helyi önkormányzatokkal, valamint az országos és helyi kisebbségi önkormányzatokkal, továbbá más hatóságokkal és egyéb szervezetekkel,

h) ellátja a munkaügyi tanács titkársági feladatait,

i) illetékességi területén ellátja a védintézkedés kezdeményezésének megalapozásához szükséges információgyűjtéssel és elemzéssel kapcsolatos feladatokat,

j) elkészíti a munkaügyi központ belső szabályzatait,

k) a hatáskörébe tartozó ügyekben ellátja a pénzeszközök visszakövetelésével kapcsolatos feladatokat,

l) ellátja a felnőttképzési intézmények ellenőrzésével kapcsolatos feladatokat,

m) részt vesz az Európai Unió társfinanszírozási projektek segítésében és bonyolításában,

n) a munkaügyi központ központi szervezete át nem ruházható hatáskörben, a munkaügyi központnak a külön jogszabályban meghatározott illetékességi területén első fokú hatósági jogkört gyakorol

- a külföldiek magyarországi foglalkoztatásának engedélyezésével, a rendbírósággal,

- a munkaügyi központ hatáskörébe utalt nyilvántartásba vétellel, továbbá

- a foglalkoztatást elősegítő támogatások közül

- a munkaerő-piaci szolgáltatást nyújtók részére támogatás megállapításával;

- a munkaerő-piaci program kidolgozásának, megvalósításának támogatásával;
- a megváltozott munkaképességű személyek foglalkoztatását elősegítő beruházáshoz, felújításhoz nyújtott támogatással, valamint
- a bérgarancia támogatással, valamint
- a felnőttképzési intézmények nyilvántartásba vételével kapcsolatos ügyekben,

*o)* ellátja a jogszabályok által hatáskörébe utalt egyéb feladatokat,

*p)* ellátja a szociális és munkaügyi miniszter által meghatározott egyéb feladatokat.

## 2. A munkaügyi központ kirendeltségének feladatai:

*a)* illetékességi területén ellátja az álláskeresők nyilvántartásba vételével kapcsolatos feladatokat, továbbá az álláskeresési járadék, álláskeresési segély, a vállalkozói járadék megállapításával, megszüntetésével és visszakövetelésével kapcsolatos, valamint azokkal a foglalkoztatást elősegítő támogatásokkal kapcsolatos feladatokat, amelyek ellátása nem tartozik a munkaügyi központ központi szervezetének hatáskörébe,

*b)* ellátja a kirendeltség hatáskörébe tartozó ügyekben, a pénzeszközök visszakövetelésével kapcsolat feladatokat,

*c)* ellátja az alkalmi munkavállalói könyv kiállításával, az azzal kapcsolatos igazolások kiadásával összefüggő feladatokat,

*d)* szolgáltatásokat szervez és bonyolít,

*e)* nyilvántartja a csoportos létszámleépítésre vonatkozó bejelentéseket,

*f)* munkaközvetítést végez,

*g)* fogadja a munkaerő-igényekre vonatkozó bejelentéseket,

*h)* információt nyújt, tanácsadást végez,

*i)* az általa ellátott feladatokkal kapcsolatos ügyfélszolgálati tevékenységet végez,

*j)* közreműködik a csoportos létszámleépítések hátrányos következményeinek enyhítésében,

*k)* ellátja az Európai Foglalkoztatási Szolgálattal (EURES) kapcsolatos tájékoztatási feladatokat,

*l)* munkaerő-piaci programokat kezdeményez, szervezi azok végrehajtását, ellátja a központi programokkal, a pályázatok kezelésével, az azokkal kapcsolatos tájékoztatással, véleményezéssel, döntés előkészítéssel kapcsolatos feladatokat,

*m)* kapcsolatot tart a megye, a kistérség gazdasági életében részt vevő munkaadókkal, a megye, a kistérség helyi önkormányzataival, a megyében, a kistérségben működő más szervezetekkel, közreműködik a gazdasági szerkezet átalakítását, a foglalkoztatási helyzet javítását célzó programokban.

*n)* részt vesz a központi és más munkaerő-piaci programokkal kapcsolatos döntések előkészítésében, tájékoztatást nyújt a programokról, ellátja a magánszemélyek munkaerő-piaci programokba történő bevonásával kapcsolatos feladatokat,

*o)* ellátja a komplex rehabilitációval összefüggő, külön jogszabályban meghatározott feladatokat

*p)* ellátja a jogszabályok által hatáskörébe utalt egyéb feladatokat.

## 3. Kirendeltség és Szolgáltató Központ feladatai

A szolgáltatási feladatokat a munkaügyi központ külön jogszabályban meghatározott kirendeltsége látja el az illetékességi területén.

A szolgáltatási feladatok ellátásának keretében

*a)* működteti a szolgáltatások kiépített intézményrendszerét, valamint ellátja azokat a munkaerő-piaci szolgáltatásokkal kapcsolatos feladatokat, amelyeket nem a kirendeltség lát el,

*b)* rehabilitációs munkacsoportot működtet, részt vesz a megváltozott munkaképességgel, fogyatékkal, illetve szociális rászorultsággal összefüggésben külön jogszabályban meghatározott szakértői bizottságban,

*c)* közreműködik a megváltozott munkaképességű személyek részére foglalkozási rehabilitációs szolgáltatások nyújtásában.

4. A munkaügyi központ alaptevékenysége TEÁOR szerint:

8413 Üzleti élet szabályozása, hatékonyságának ösztönzése, munkaügyi igazgatás

5. A munkaügyi központ az alaptevékenységén belül jogosult olyan kiegészítő tevékenység **végzésére**, amelyet az alaptevékenysége feltételeként rendelkezésre álló, s e célra csak részben lekötött személyi és anyagi kapacitások fokozott kihasználásával, nem nyereségszerzős céljából végez.

*a)* az Ft. tárgykörén túli egyéni képességvizsgálatok elvégzése,

*b)* átmenetileg kihasználatlan ingatlanok (épületek, helyiségek, stb.) és eszközök eseti bérbeadása,

*c)* kutatások, kísérleti programok segítése,

*d)* foglalkoztatás és foglalkoztathatóság fejlesztését célzó programok támogatása.

Egyéb tevékenység TEÁOR '08 szerinti besorolása:

6820 Saját tulajdonú, bérelt ingatlan bérbeadása, üzemeltetése

6820 Saját tulajdonú, bérelt ingatlan bérbeadása, üzemeltetése

6832 Ingatlan kezelés

7490 M.n.s. egyéb szakmai, tudományos, műszaki tevékenység.

## III.

**Az ellátható vállalkozási tevékenység köre, forrása és mértéke**

1. A munkaügyi központ az alábbi területeken folytathat vállalkozási tevékenységet:

- a) nyomdai szolgáltatás,
- b) kiadványok előállítás és értékesítése,
- c) hirdetésszervezés,
- d) rendezvény- és oktatásszervezés,
- e) gazdálkodó szervezetek részére munkaerő-piaci szakismeretek oktatása.

TEÁOR'08 szerinti besorolás:

5814 Folyóirat, időszaki kiadvány kiadása

1813 Nyomdai előkészítő tevékenység

7312 Média reklám

8559 M.n.s. egyéb oktatás

2. Az 1. pont szerinti tevékenységeket a Szociális és Munkaügyi Minisztérium, Hivatal és más regionális munkaügyi központ részére térítés ellenében nem végezheti.

3. A munkaügyi központ vállalkozási tevékenységének átmenetileg sem lehet forrása a Munkaerőpiaci Alapból átvett pénzeszköz.

4. A vállalkozási tevékenységből származó bevétel nem haladhatja meg a munkaügyi központ éves költségvetésében tervezett összkiadások 15%-át.

## IV.

**Záró rendelkezések:**

Jelen alapító okirat 2008. november 30. napjával lép hatályba.

Budapest, 2009. április 30.

*Dr. Herczog László s. k.,*  
szociális és munkaügyi miniszter

**K ö z l e m é n y**

**a Budapesti Munkaerőpiaci Intervenciós Központ  
(Közép-Magyarországi Regionális Képző Központ)  
Alapító Okiratáról**

*(módosításokkal egységes szerkezetbe foglalt szöveg)*

*A Budapesti Munkaerőpiaci Intervenciós Központ (Közép-magyarországi Regionális Képző Központ) alapító okiratát az Alapítók - figyelemmel az államháztartásról szóló 1992. évi XXXVIII. törvény 89. §-ának (1) bekezdésére, az államháztartás működési rendjéről szóló 217/1998. (XII. 30.) Korm. rendelet 10. § (2) bekezdésére, továbbá a*

szociális és munkaügyi miniszter feladat- és hatásköréről szóló 170/2006. (VII. 28.) Kormányrendelet 4. § (4) bekezdésének *bd)* pontjára, a pénzügyminiszterrel egyetértésben - az alábbiak szerinti módosított és egységes szerkezetbe foglalt formában, az alábbi tartalommal adják ki.

## I.

**Általános rendelkezések***1. A Regionális Képző Központ jogállása:*

A Regionális Képző Központ (továbbiakban képző központ) jogi személy, központi költségvetési szerv, önálló gazdálkodási jogkörrel rendelkezik.

A képző központ költségvetését évenként a Szociális és Munkaügyi Minisztérium állapítja meg.

*2. A képző központ elnevezése:*

A munkaerő-fejlesztő és képző központ hivatalos nevét magyar és angol nyelven használja.

*Hivatalos neve magyar nyelven:* Budapesti Munkaerőpiaci Intervenciós Központ (Közép-magyarországi Regionális Képző Központ, Budapest)

*Hivatalos neve angol nyelven:* Budapest Labour Market Intervention Centre (Regional Training Centre of Budapest)

*3. A képző központ székhelye:*

1097 Budapest, Gyáli út 33-35.

*Kiemelt működési területe:* Budapest és Pest megye északi része.

*4. A képző központ alapító szerve:*

- Munkaügyi Minisztérium
- Budapest Főváros Önkormányzata

*5. Az Alapító Okirat kelte:* 1993. május 26.*6. A képző központ felügyeleti szerve:*

Szociális és Munkaügyi Minisztérium (a továbbiakban: Minisztérium)

A regionális képző központok feladatairól, irányításáról, a Munkaerőpiaci Alap foglalkoztatási alaprészén belül elkülönített képzési keret felhasználásáról, valamint a regionális képző központok és a megyei (fővárosi) munkaügyi központok együttműködéséről szóló 23/2005. (XII. 26.) FMM rendelet (a továbbiakban: R.) értelmében a Minisztérium a Foglalkoztatási és Szociális Hivatal (a továbbiakban: Hivatal) közreműködésével látja el a képző központ irányítását.

A képző központ szakmai munkáját az R. szerint létrehozott és működtetett szakmai felügyelő tanács segíti, mely ellátja a felnőttképzésről szóló 2001. évi CI. törvény (a továbbiakban: Fktv.) 14. §-ának megfelelően a Szakmai Tanácsadó Testület feladatait is.



### 7. A képző központ gazdálkodási jogköre:

A képző központ alaptevékenységébe tartozó feladatának ellátásához a központi költségvetés a mindenkor éves költségvetési törvényben meghatározott mértékű támogatást nyújtja, illetőleg a képző központ távmunkával kapcsolatos feladatainak ellátásához az MPA Foglalkoztatási Alaprésze nyújt fedezetet. A képző központ feladatai ellátásának anyagi fedezetére vonatkozó részletes szabályokat az R. tartalmazza.

A képző központ képzési tevékenységét a jóváhagyott éves képzési terv szerint végzi, amely tartalmazza a finanszírozás forrásait.

### 8. A képző központ vezetőinek kinevezése és a munkáltatói jogkör gyakorlása:

A képző központ igazgatóját - Budapest Főváros Önkormányzat egyetértésével - a Hivatal főigazgatójának, valamint a Minisztérium államtitkárának javaslatára a szociális és munkaügyi miniszter (a továbbiakban: miniszter) bízza meg és menti fel. Az igazgatóval kapcsolatos egyéb munkáltatói jogokat a Hivatal főigazgatója gyakorolja.

Az államháztartás működési rendjéről szóló 217/1998. (XII. 30.) Korm. rendelet 18. §-ának (1) bekezdésében foglaltak alapján a képző központ gazdasági igazgatóhelyettesét - besorolástól függetlenül - a képző központ igazgatójának javaslatára, határozatlan időre, a miniszter bízza meg és menti fel. A további munkáltatói jogokat a képző központ igazgatója gyakorolja.

A képző központ Szervezeti és Működési Szabályzatát a Hivatal javaslata alapján a miniszter hagyja jóvá.

### 9. A Budapesti Munkaerőpiaci Intervenciós Központ azonosító adatai:

1. Törzskönyvi azonosító száma: 327855
2. Adószáma: 15327851-2-43
3. KSH statisztikai számjel: 15327851-8559-312-01
4. AHT-I azonosítószám: 037503
5. Alaptevékenységi szakágazat: 855900
6. Fejezet: XXVI
7. Cím: 0500
8. Szektor: 1051

## II.

### A Képző Központ Alaptevékenysége

#### 1. A képző központ feladatai:

A) A képző központ képzési feladatainak ellátása közben a következő képzéseket nyújtja:

a) az állam által elismert szakképesítés megszerzésére, munkakör betöltéséhez, foglalkozás, tevékenység gyakorlásához szükséges képesítés megszerzésére irányuló képzés,

b) a szakképző iskola fenntartójával kötött megállapodás alapján az iskolai rendszerű gyakorlati képzésben való részvétel.

c) a szakképzés megkezdéséhez szükséges alapismereteket nyújtó oktatás,

d) pályaaorientáló és álláskeresési ismeretek oktatása,

e) nyelvi képzés,

f) informatikai képzés, továbbá

g) képességfejlesztő és motivációs képzés,

h) a szakképzésben és felnőttképzésben dolgozó tanárok és oktatók továbbképzése.

B) A képző központ az alábbi, képzéshez kapcsolódó feladatokat látja el:

a) vizsgáztatás,

b) tananyag-, módszertani- és képzési programfejlesztés,

c) felnőttképzési információs adatszolgáltatás és tájékoztatás, valamint

d) a képző központ által nyújtott képzést eredményesen teljesített személyek elhelyezkedésének nyomon követése,

e) a képzésben részt vevő személyek számára szállás, étkezés és utazás biztosítása.

C) A képző központ szolgáltatási feladatai:

a) a foglalkoztatás elősegítéséről és a munkanélküliek ellátásáról szóló 1991. évi IV. törvény (a továbbiakban: Flt.) 58. §-a 13/A. §-a (2) bekezdésének a)-b) pontjaiban meghatározott munkaerő-piaci és foglalkozási információ nyújtása, továbbá pályaaorientációs, álláskeresési tanácsadás,

b) felnőttképzési minőségirányítási tanácsadás,

c) pedagógiai szolgáltatás, valamint az Fktv. 29. §-ának 7. pontjában meghatározott felnőttképzéshez kapcsolódó szolgáltatás,

d) kompetenciák, továbbá megelőző tudásszint felmérése,

e) a szakmai képzésben történő részvételhez szükséges szakmai alkalmassági vizsgálat.

D) A felnőttképzési támogatási programokhoz kapcsolódó koordinációs illetve szervezési jellegű feladatok.

2. A képző központ alaptevékenységként ellátott feladatai:

A) A képző központ az 1/A. pontban meghatározott képzési feladatait alaptevékenységként látja el a következő személyek számára nyújtott képzések esetében:

a) hátrányos munkaerő-piaci helyzetben lévő, az Flt. 58. §-a (5) bekezdésének d) pontjában meghatározott álláskereső, vagy

b) munkaviszonyban álló felnőtt, ha rendszeres foglalkoztatása képzés nélkül nem oldható meg, vagy munkaviszonya várhatóan egy éven belül megszűnik, és ezt a munkaadó a munkavállalóval és a telephely szerint illetékes munkaügyi központtal előzetesen írásban közölte, vagy külön jogszabályban meghatározott csoportos létszámle-



építéssel érintett munkavállaló, és a tartós munkavégzése képzéssel biztosítható, vagy

c) a miniszter által meghatározott csoportba tartozik,

d) olyan felnőtt, aki az a)-b) pontban meghatározott feltételeknek nem felel meg, de

da) első, 50. életévét betöltött személy esetében második, az állam által elismert szakképesítést szerzi,

db) fogyatékossgal élő személyként szakmai, nyelvi vagy általános képzésben vesz részt,

e) központi képzési program célcsoportjába tartozik,

f) az Európai Unió által nyújtott támogatás pénzeszközeinek felhasználásával megvalósuló program célcsoportjába tartozik,

g) az Állami Foglalkoztatási Szolgálat szervének alkalmazásában áll, és a Hivatal által javasolt, valamint a miniszter által jóváhagyott képzési tervben szereplő képzésben vesz részt.

*B) A képző központ az alábbi, képzéshez kapcsolódó feladatokat látja el alaptervekenységként:*

a) a 2/A. pont alpontjaiban meghatározott képzésekhez kapcsolódó tananyag-, módszertani- és képzési program fejlesztés,

b) a 2/A. pont alpontjaiban meghatározott képzésekhez kapcsolódó vizsgáztatás,

c) a 2/A. pont alpontjaiban meghatározott képzések befejezését követő három, valamint tizenkét hónap elteltével, a képzésben eredményesen résztvevők elhelyezkedésre vonatkozó felmérés elkészítése és értékelése,

d) a képző központ és a munkaügyi központ megállapodása alapján, a képző központ által lebonyolított képzésben részt vevő személyek számára étkezés, szállás és utazás biztosítása.

*C) A képző központ alaptervekenységként nyújtja az I/C. pontban meghatározott szolgáltatásait, ha:*

a) a 2/A. pontban meghatározott személyek számára nyújtja, illetve

b) a szolgáltatás nyújtására az alaptervekenységként el látott képzés előkészítése, eredményességének fokozása érdekében van szükség.

*D) A képző központ alaptervekenységként ellátandó, a 2/A-C. pontokba nem tartozó egyéb feladatai:*

a) éves tevékenységének megalapozására a munkaügyi központtal egyeztetett képzési tervet, valamint szolgáltatási, továbbá gazdálkodási tervet készít, melyet minden tárgyévvel megelőző július 10. napjáig megküld a Hivatal részére,

b) a Hivatal részére személyes adatnak nem minősülő adatot szolgáltat a tevékenységével összefüggésben, valamint elkészíti a jogszabályban meghatározott szakmai és pénzügyi beszámolókat,

c) biztosítja a képzésben résztvevők számára legalkalmasabb képzési program megvalósítását, továbbá elősegíti az általa nyújtott képzést eredményesen befejező személyek elhelyezését,

d) ellát jogszabályban meghatározott egyéb feladatot.

*E) A II. 2. A., B., C., pontok által nem meghatározott célcsoport számára képzési, képzéshez kapcsolódó, szolgáltatási és vizsgáztatási feladatok végzése.*

*3. A képző központ egyéb, az 1-2. pontokba nem tartozó tevékenysége:*

*A képző központ a távmunkával kapcsolatos feladatainak keretében:*

- távoktatási hálózatok kiépítésével ellátja a nem formális tanulást folytatni szándékozók szakmai támogatását,

- ellátja a távmunka programok koordinációját, a távmunkások alap- és speciális képzését.

*4. A regionális képző központ alaptervekenysége TEÁOR szerint:*

8559 M.n.s. egyéb oktatás

8560 Oktatást kiegészítő tevékenység

### III.

#### A Képző Központ Kiegészítő Tevékenysége

*1. Az intézmény az alaptervekenységén belül jogosult olyan kiegészítő tevékenység végzésére, amelyet az alaptervekenysége feltételeként rendelkezésre álló, s e célra csak részben lekötött személyi és anyagi kapacitások fokozott kihasználásával, nem nyereségszerzés céljából végez:*

a) - gépi adatfeldolgozó rendszerek tervezése és szoftver ellátása

- gépi adatfeldolgozás,

- tájékoztatás, adatellátás,

- hirdetés, reklám és propaganda tevékenység,

- általános műszaki fejlesztési szolgáltatás

b) vállalkozásokat segítő szolgáltatások:

- tanácsadás a vállalkozások indításának elősegítésére,

- üzletvezetési tanácsadás vállalkozóknak,

- vállalati, szövetkezeti, intézményi, vállalkozói igényeknek megfelelő menedzserképzés.

*2. A regionális képző központ kiegészítő tevékenysége TEÁOR szerint:*

6209 Egyéb információ-technológiai szolgáltatás

6311 Adatfeldolgozás, web-hozszing szolgáltatás

7311 Reklámügynöki tevékenység

7490 Máshova nem sorolt, egyéb szakmai, tudományos, műszaki tevékenység

7022 Üzletviteli, egyéb vezetési tanácsadás

## IV.

**Vegyes rendelkezések**

1. A képző központ működése 1993. június 1-jétől határozatlan.

2. A miniszter és a Fővárosi Önkormányzat főpolgármestere által - a képző központ alapításával összefüggő - 1993. május 26-án aláírt szerződés 11., 12., 13., 14., 15., 16., 17. pontjai változatlanul maradnak (mellékelve).

## V.

**Záró rendelkezések**

Jelen alapító okirat 2009. január 1-jétől hatályos.

Budapest, 2009. február 26.

*Szűcs Erika* s. k.,  
szociális és munkaügyi miniszter

Dr. Domszky Gábor Budapest Főváros Önkormányzatának főpolgármestere helyett:

*Horváth Csaba*  
főpolgármester-helyettes

A módosítással egységes szerkezetbe foglalt Alapító Okirattal az államháztartásról szóló, 1992. évi XXXVIII. törvény 88. §-ának (2) bekezdése alapján egyetértek.

Budapest, 2009. február 26.

Ellenjegyezte:

*dr. Tiba Zsolt* főjegyző megbízásából

*Megyesné dr. Hermann Judit* s. k.,  
aljegyző

*Dr. Veres János* s. k.,  
pénzügyminiszter

**K ö z l e m é n y****a Békéscsabai Regionális Képző Központ Alapító Okiratáról**

(módosításokkal egységes szerkezetbe foglalt szöveg)

A Békéscsabai Regionális Képző Központ alapító okirattal az Alapítók - figyelemmel az államháztartásról szóló 1992. évi XXXVIII. törvény 89. §-ának (1) bekezdésére, az államháztartás működési rendjéről szóló 217/1998. (XII. 30.) Korm. rendelet 10. § (2) bekezdésére, továbbá a szociális és munkaügyi miniszter feladat- és hatásköréről szóló 170/2006. (VII. 28.) Kormányrendelet 4. § (4) bekezdésének *bd*) pontjára, a pénzügyminiszterrel egyetértésben - az alábbiak szerinti módosított és egységes

szerkezetbe foglalt formában, a következő tartalommal adják ki.

## I.

**Általános rendelkezések***1. A Regionális Képző Központ jogállása:*

(továbbiakban képző központ) jogi személy, központi költségvetési szerv, önálló gazdálkodási jogkörrel rendelkezik.

A képző központ költségvetését évenként a Szociális és Munkaügyi Minisztérium állapítja meg.

*2. A képző központ elnevezése:*

A képző központ hivatalos nevét magyar és angol nyelven használja.

*Hivatalos neve magyar nyelven:* Békéscsabai Regionális Képző Központ (BRKK)

*Hivatalos neve angol nyelven:* Regional Training Centre of Békéscsaba

*3. A képző központ székhelye:*

5600 Békéscsaba, Kétegyházi út 1.

Kiemelt működési területe: Békés és Csongrád megye

*4. A képző központ telephelye:*

6752 Szeged, Felhő u. 17.

25040/B/1. sz. hrsz.

*5. A képző központ alapító szerve*

- Munkaügyi Minisztérium

- Békéscsaba Megyei Jogú Város Önkormányzata

*6. Az Alapító Okirat kelte:* 1992. október 1.*7. A képző központ felügyeleti szerve:*

Szociális és Munkaügyi Minisztérium (a továbbiakban: Minisztérium)

A regionális képző központok feladatairól, irányításáról, a Munkaerőpiaci Alap foglalkoztatási alaprészén belül elkülönített képzési keret felhasználásáról, valamint a regionális képző központok és a megyei (fővárosi) munkaügyi központok együttműködéséről szóló 23/2005. (XII. 26.) FMM rendelet (a továbbiakban: R.) értelmében a Minisztérium a Foglalkozási és Szociális Hivatal (a továbbiakban: Hivatal) közreműködésével látja el a képző központ irányítását.

A képző központ szakmai munkáját az R. szerint létrehozott és működtetett szakmai felügyelő tanács segíti, mely ellátja a felnőttképzésről szóló 2001. évi CI. törvény (a továbbiakban: Fktv.) 14. §-ának megfelelően a Szakmai Tanácsadó Testület feladatait is.

*8. A képző központ gazdálkodási jogköre:*

A képző központ alaptevékenységébe tartozó feladatnak ellátásához a központi költségvetés a mindenkori éves költségvetési törvényben meghatározott mértékű támogatást nyújtja.

A képző központ képzési tevékenységét a jóváhagyott éves képzési terv szerint végzi, amely tartalmazza a finanszírozás forrásait.

*9. A képző központ vezetőinek kinevezése és a munkáltatói jogkör gyakorlása:*

A képző központ igazgatóját - Békéscsaba Megyei Jogú Város Önkormányzat egyetértésével - a Hivatal főigazgatójának, valamint a Minisztérium államtitkárának javaslatára a szociális és munkaügyi miniszter (a továbbiakban: miniszter) bízza meg és menti fel. Az igazgatóval kapcsolatos egyéb munkáltatói jogokat a Hivatal főigazgatója gyakorolja.

Az államháztartás működési rendjéről szóló 217/1998. (XII. 30.) Korm. rendelet 18. §-ának (1) bekezdésében foglaltak alapján a képző központ gazdasági igazgatóhelyettesét - besorolástól függetlenül - a képző központ igazgatójának javaslatára, határozatlan időre, a miniszter bízza meg és menti fel. A további munkáltatói jogokat a képző központ igazgatója gyakorolja.

A képző központ Szervezeti és Működési Szabályzatát a Hivatal javaslata alapján a miniszter hagyja jóvá.

*10. Feladatellátásra szolgáló vagyon:*

Békéscsaba Megyei Jogú Város Önkormányzata által ingyenes használatba adott Korlátozottan forgalomképes vagyonból:

- a békéscsabai 2656. hrsz.-ú Békéscsaba, Kétegyházi út 1. szám alatti ingatlan és egyéb állóeszközök.

*11. A Békéscsabai Regionális Képző Központ azonosító adatai*

1. Törzskönyvi azonosító száma: 327570
2. Adószáma: 15327576-2-04
3. KSH statisztikai számjel: 15327576-8559-312-04
4. AHT-I azonosítószám: 037482
5. Alaptevékenységi szakágazat: 855900
6. Fejezet: XXVI
7. Cím: 0500
7. Szektor: 1051

## II.

### A Képző Központ feladatai, alaptevékenysége

*1. A képző központ feladatai:*

*A) A képző központ képzési feladatainak ellátása körében a következő képzéseket nyújtja:*

a) az állam által elismert szakképesítés megszerzésére, munkakör betöltéséhez, foglalkozás, tevékenység gyakorlásához szükséges képzés megszerzésére irányuló képzés,

b) a szakképző iskola fenntartójával kötött megállapodás alapján az iskolai rendszerű gyakorlati képzésben való részvétel.

c) a szakképzés megkezdéséhez szükséges alapismereket nyújtó oktatás,

d) pályaorientáló és álláskeresési ismeretek oktatása,

e) nyelvi képzés,

f) informatikai képzés, továbbá

g) képességfejlesztő és motivációs képzés,

h) a szakképzésben és felnőttképzésben dolgozó tanárok és oktatók továbbképzése.

*B) A képző központ az alábbi, képzéshez kapcsolódó feladatokat látja el:*

a) vizsgáztatás,

b) tananyag-, módszertani- és képzési programfejlesztés,

c) felnőttképzési információs adatszolgáltatás és tájékoztatás, valamint

d) a képző központ által nyújtott képzést eredményesen teljesített személyek elhelyezkedésének nyomon követése,

e) a képzésben részt vevő személyek számára szállás, étkezés és utazás biztosítása.

*C) A képző központ szolgáltatási feladatai:*

a) a foglalkoztatás elősegítéséről és a munkanélküliek ellátásáról szóló 1991. évi IV. törvény (a továbbiakban: Ftv.) 13/A. §-a (2) bekezdésének a)-b) pontjaiban meghatározott munkaerő-piaci és foglalkozási információ nyújtása, továbbá pályaorientációs, álláskeresési tanácsadás,

b) felnőttképzési minőségirányítási tanácsadás,

c) pedagógiai szolgáltatás, valamint az Fktv. 29. §-ának 7. pontjában meghatározott felnőttképzéshez kapcsolódó szolgáltatás,

d) kompetenciák, továbbá megelőző tudásszint felmérése,

e) a szakmai képzésben történő részvételhez szükséges szakmai alkalmassági vizsgálat.

*D) A felnőttképzési támogatási programokhoz kapcsolódó koordinációs illetve szervezési jellegű feladatok.*

*2. A képző központ alaptevékenységként ellátott feladatai:*

*A) A képző központ az 1/A. pontban meghatározott képzési feladatait alaptevékenységként látja el a következő személyek számára nyújtott képzések esetében:*

a) hátrányos munkaerő-piaci helyzetben lévő, az Ftv. 58. §-a (5) bekezdésének d) pontjában meghatározott álláskereső, vagy

b) munkaviszonyban álló felnőtt, ha rendszeres foglalkoztatása képzés nélkül nem oldható meg, vagy munkaviszonya várhatóan egy éven belül megszűnik, és ezt a munkaadó a munkavállalóval és a telephely szerint illetékes munkaügyi központtal előzetesen írásban közölte, vagy



külön jogszabályban meghatározott csoportos létszámleépítéssel érintett munkavállaló, és a tartós munkavégzése képzéssel biztosítható, vagy

c) a miniszter által meghatározott csoportba tartozik,

d) olyan felnőtt, aki az a)-b) pontban meghatározott feltételeknek nem felel meg, de

da) első, 50. életévét betöltött személy esetében második, az állam által elismert szakképesítést szerzi,

db) fogyatékossgal élő személyként szakmai, nyelvi vagy általános képzésben vesz részt,

e) központi képzési program célcsoportjába tartozik,

f) az Európai Unió által nyújtott támogatás pénzeszközeinek felhasználásával megvalósuló program célcsoportjába tartozik,

g) az Állami Foglalkoztatási Szolgálat szervének alkalmazásában áll, és a Hivatal által javasolt, valamint a miniszter által jóváhagyott képzési tervben szereplő képzésben vesz részt.

h) az Európai Szociális Alapból társfinanszírozott országos programokat valósíthat meg.

*B) A képző központ az alábbi, képzéshez kapcsolódó feladatokat látja el alaptervekenységként:*

a) a 2/A. pont alpontjaiban meghatározott képzésekhez kapcsolódó tananyag-, módszertani- és képzési program fejlesztés,

b) a 2/A. pont alpontjaiban meghatározott képzésekhez kapcsolódó vizsgáztatás,

c) a 2/A. pont alpontjaiban meghatározott képzések befejezését követő három, valamint tizenkét hónap elteltével, a képzésben eredményesen résztvevők elhelyezkedésre vonatkozó felmérés elkészítése és értékelése,

d) a képző központ és a munkaügyi központ megállapodása alapján, a képző központ által lebonyolított képzésben részt vevő személyek számára étkezés, szállás és utazás biztosítása.

*C) A képző központ alaptervekenységként nyújtja az 1/C. pontban meghatározott szolgáltatásait, ha:*

a) a 2/A. pontban meghatározott személyek számára nyújtja, illetve

b) a szolgáltatás nyújtására az alaptervekenységként el látott képzés előkészítése, eredményességének fokozása érdekében van szükség.

*D) A képző központ alaptervekenységként ellátandó, az 2/A-C. pontokba nem tartozó egyéb feladatai:*

a) éves tevékenységének megalapozására a munkaügyi központtal egyeztetett képzési tervet, valamint szolgáltatási, továbbá gazdálkodási tervet készít, melyet minden tárgyévmet megelőző július 10. napjáig megküld a Hivatal részére,

b) a Hivatal részére személyes adatnak nem minősülő adatot szolgáltat a tevékenységével összefüggésben, vala-

mint elkészíti a jogszabályban meghatározott szakmai és pénzügyi beszámolókat,

c) biztosítja a képzésben résztvevők számára legalkalmasabb képzési program megvalósítását, továbbá elősegíti az általa nyújtott képzést eredményesen befejező személyek elhelyezését,

d) ellát jogszabályban meghatározott egyéb feladatot.

*E) A II. 2. A., B., C., pontok által nem meghatározott célcsoport számára képzési, képzéshez kapcsolódó, szolgáltatási és vizsgáztatási feladatok végzése.*

*3. A regionális képző központ alaptervekenysége TEÁOR szerint:*

8520 Alapfokú oktatás

8532 Szakmai középfokú oktatás

8541 Felső szintű, nem felsőfokú oktatás

8559 M.n.s. egyéb oktatás

8560 Oktatást kiegészítő tevékenység

### III.

#### A Képző Központ kiegészítő tevékenysége

*1. Az intézmény az alaptervekenységén belül jogosult olyan kiegészítő tevékenység végzésére, amelyet az alaptervekenysége feltételeként rendelkezésre álló, s e célra csak részben lekötött személyi és anyagi kapacitások fokozott kihasználásával, nem nyereségszerzés céljából végez:*

a) - tájékoztatás, adatellátás,

- hirdetés, reklám és propaganda tevékenység,

- általános műszaki fejlesztési szolgáltatás

b) *vállalkozásokat segítő szolgáltatások:*

- tanácsadás a vállalkozások indításának elősegítésére,

- üzletvezetési tanácsadás vállalkozóknak,

- vállalati, szövetkezeti, intézményi, vállalkozói igényeknek megfelelő menedzserképzés.

*2. A regionális képző központ kiegészítő tevékenysége TEÁOR szerint:*

6201 Egyéb szoftver-szaktanácsadás, ellátás

6202 Információtechnológia szaktanácsadás

6209 Egyéb információ-technológiai szolgáltatás

6311 Adatfeldolgozás, web-hozszing szolgáltatás

7311 Reklámügynöki tevékenység

7490 Máshova nem sorolt, egyéb szakmai, tudományos, műszaki tevékenység

7022 Üzletviteli, egyéb vezetési tanácsadás

### IV.

#### Vegyes rendelkezések

A képző központ működése 1992. október 1-jétől határozatlan időre szól.



## V.

**Záró rendelkezések**

Jelen alapító okirat 2008. január 1-jétől hatályos.

*Vantara Gyula* s. k.,  
Békéscsaba Megyei Jogú Város  
Önkormányzatának  
polgármestere

*Szűcs Erika* s. k.,  
szociális és munkaügyi miniszter

A módosítással egységes szerkezetbe foglalt Alapító Okirattal az államháztartásról szóló, 1992. évi XXXVIII. törvény 88. §-ának (2) bekezdése alapján egyetértek.

*Dr. Veres János* s. k.,  
pénzügyminiszter

**K ö z l e m é n y****a Kecskeméti Regionális Képző Központ Alapító Okiratáról**

(módosításokkal egységes szerkezetbe foglalt szöveg)

A *Kecskeméti Regionális Képző Központ* alapító okiratát az Alapítók - figyelemmel az államháztartásról szóló 1992. évi XXXVIII. törvény 89. §-ának (1) bekezdésére, az államháztartás működési rendjéről szóló 217/1998. (XII. 30.) Korm. rendelet 10. § (2) bekezdésére, továbbá a szociális és munkaügyi miniszter feladat- és hatásköréről szóló 170/2006. (VII. 28.) Kormányrendelet 4. § (4) bekezdésének *bd)* pontjára, a pénzügyminiszterrel egyetértésben - az alábbiak szerinti módosított és egységes szerkezetbe foglalt formában, a következő tartalommal adják ki.

## I.

**Általános rendelkezések****1. A Regionális Képző Központ jogállása:**

A Regionális Képző Központ (továbbiakban képző központ) jogi személy, központi költségvetési szerv, önálló gazdálkodási jogkörrel rendelkezik.

A képző központ költségvetését évenként a Szociális és Munkaügyi Minisztérium állapítja meg.

**2. Képző központ elnevezése:**

A központ hivatalos nevét magyar és angol nyelven használja.

*Hivatalos neve magyar nyelven:* Kecskeméti Regionális Képző Központ (KRKK)

*Hivatalos neve angol nyelven:* Regional Training Centre of Kecskemét

**3. A képző központ székhelye:**

6000 Kecskemét, Szolnoki út 20.

Kiemelt működési területe: Bács-Kiskun megye és Pest megye déli része.

**4. A képző központ alapító szerve:**

Munkaügyi Minisztérium

Kecskemét Megyei Jogú Város Önkormányzata

**5. Az alapító Okirat kelte:** 1992. október 1.**6. A képző központ felügyeleti szerve:**

Szociális és Munkaügyi Minisztérium (a továbbiakban: Minisztérium)

A regionális képző központok feladatairól, irányításáról, a Munkaerőpiaci Alap foglalkoztatási alaprészén belül elkülönített képzési keret felhasználásáról, valamint a regionális képző központok és a megyei (fővárosi) munkaügyi központok együttműködéséről szóló 23/2005. (XII. 26.) FMM rendelet (a továbbiakban: R.) értelmében a Minisztérium a Foglalkozási és Szociális Hivatal (a továbbiakban: Hivatal) közreműködésével látja el a képző központ irányítását.

A képző központ szakmai munkáját az R. szerint létrehozott és működtetett szakmai felügyelő tanács segíti, mely ellátja a felnőttképzésről szóló 2001. évi CI. törvény (a továbbiakban: Fktv.) 14. §-ának megfelelően a Szakmai Tanácsadó Testület feladatait is.

**7. A képző központ gazdálkodási jogköre:**

A képző központ alaptevékenységébe tartozó feladatának ellátásához a központi költségvetés a mindenkori éves költségvetési törvényben meghatározott mértékű támogatást nyújtja, illetőleg a képző központ távmunkával kapcsolatos feladatainak ellátásához az MPA Foglalkoztatási Alaprésze nyújt fedezetet. A képző központ feladatai ellátásának anyagi fedezetére vonatkozó részletes szabályokat az R. tartalmazza.

A képző központ képzési tevékenységét a jóváhagyott éves képzési terv szerint végzi, amely tartalmazza a finanszírozás forrásait.

**8. A képző központ vezetőinek kinevezése és a munkáltatói jogkör gyakorlása:**

A képző központ igazgatóját - Kecskemét Megyei Jogú Város Önkormányzata egyetértésével - a Hivatal főigazgatójának, valamint a Minisztérium államtitkárának javaslatára a szociális és munkaügyi miniszter (a továbbiakban: miniszter) bízza meg és menti fel. Az igazgatóval kapcsolatos egyéb munkáltatói jogokat a Hivatal főigazgatója gyakorolja.

Az államháztartás működési rendjéről szóló 217/1998. (XII. 30.) Korm. rendelet 18. §-ának (1) bekezdésében foglaltak alapján a képző központ gazdasági igazgatóhelyettesét - besorolástól függetlenül - a képző központ igazgatójának javaslatára, határozatlan időre, a miniszter bízza meg.

meg és menti fel. A további munkáltatói jogokat a képző központ igazgatója gyakorolja.

A képző központ Szervezeti és Működési Szabályzatát a Hivatal javaslata alapján a miniszter hagyja jóvá.

*9. A Kecskeméti Regionális Képző Központ azonosító adatai*

Törzskönyvi azonosító száma: 327581

Adószáma: 15327583-2-03

KSH statisztikai számjel: 15327583-8559-312-03

AHT-I azonosítószám: 037493

Alaptevékenységi szakágazat: 855900

Fejezet: XXVI

Cím: 0500

Szektor: 1051

## II.

### A Képző Központ feladatai, alaptevékenysége

*1. A képző központ feladatai:*

*A) A képző központ képzési feladatainak ellátása körében a következő képzéseket nyújtja:*

*a) az állam által elismert szakképesítés megszerzésére, munkakör betöltéséhez, foglalkozás, tevékenység gyakorlásához szükséges képesítés megszerzésére irányuló képzés,*

*b) a szakképző iskola fenntartójával kötött megállapodás alapján az iskolai rendszerű gyakorlati képzésben való részvétel.*

*c) a szakképzés megkezdéséhez szükséges alapismereteket nyújtó oktatás,*

*d) pályaaorientáló és álláskeresési ismeretek oktatása,*

*e) nyelvi képzés,*

*f) informatikai képzés, továbbá*

*g) képességfejlesztő és motivációs képzés,*

*h) a szakképzésben és felnőttképzésben dolgozó tanárok és oktatók továbbképzése.*

*B) A képző központ az alábbi, képzéshez kapcsolódó feladatokat látja el:*

*a) vizsgáztatás,*

*b) tananyag-, módszertani- és képzési programfejlesztés,*

*c) felnőttképzési információs adatszolgáltatás és tájékoztatás, valamint*

*d) a képző központ által nyújtott képzést eredményesen teljesített személyek elhelyezkedésének nyomon követése,*

*e) a képzésben részt vevő személyek számára szállás, étkezés és utazás biztosítása.*

*C) A képző központ szolgáltatási feladatai:*

*a) a foglalkoztatás elősegítéséről és a munkanélküliek ellátásáról szóló 1991. évi IV. törvény (a továbbiakban: Flt.) 13/A. §-a (2) bekezdésének a)-b) pontjaiban meghatározott munkaerő-piaci és foglalkozási információ nyújtása, továbbá pályaaorientációs, álláskeresési tanácsadás,*

*b) felnőttképzési minőségirányítási tanácsadás,*

*c) pedagógiai szolgáltatás, valamint az Fktv. 29. §-ának 7. pontjában meghatározott felnőttképzéshez kapcsolódó szolgáltatás,*

*d) kompetenciák , továbbá megelőző tudásszint felmérése,*

*e) a szakmai képzésben történő részvételhez szükséges szakmai alkalmassági vizsgálat.*

*D) A felnőttképzési támogatási programokhoz kapcsolódó koordinációs illetve szervezési jellegű feladatok.*

*2. A képző központ alaptevékenységként ellátott feladatai:*

*A) A képző központ az 1/A. pontban meghatározott képzési feladatait alaptevékenységként látja el a következő személyek számára nyújtott képzések esetében:*

*a) hátrányos munkaerő-piaci helyzetben lévő, az Flt. 58. §-a (5) bekezdésének d) pontjában meghatározott álláskereső, vagy*

*b) munkaviszonyban álló felnőtt, ha rendszeres foglalkoztatása képzés nélkül nem oldható meg, vagy munkaviszonya várhatóan egy éven belül megszűnik, és ezt a munkaadó a munkavállalóval és a telephely szerint illetékes munkaügyi központtal előzetesen írásban közölte, vagy külön jogszabályban meghatározott csoportos létszámleépítéssel érintett munkavállaló, és a tartós munkavégzése képzéssel biztosítható, vagy*

*c) a miniszter által meghatározott csoportba tartozik,*

*d) olyan felnőtt, aki az a)-b) pontban meghatározott feltételeknek nem felel meg, de*

*da) első, 50. életévét betöltött személy esetében második, az állam által elismert szakképesítést szerzi,*

*db) fogyatékossgal élő személyként szakmai, nyelvi vagy általános képzésben vesz részt,*

*e) központi képzési program célcsoportjába tartozik,*

*f) az Európai Unió által nyújtott támogatás pénzeszközeinek felhasználásával megvalósuló program célcsoportjába tartozik,*

*g) az Állami Foglalkoztatási Szolgálat szervének alkalmazásában áll, és a Hivatal által javasolt, valamint a miniszter által jóváhagyott képzési tervben szereplő képzésben vesz részt,*

*h) az Európai Szociális Alapból társfinanszírozott országos programokat valósíthat meg.*

*B) A képző központ az alábbi, képzéshez kapcsolódó feladatokat látja el alaptevékenységként:*

a) a 2/A. pont alpontjaiban meghatározott képzésekhez kapcsolódó tananyag-, módszertani- és képzési program fejlesztés,

b) a 2/A. pont alpontjaiban meghatározott képzésekhez kapcsolódó vizsgáztatás,

c) a 2/A. pont alpontjaiban meghatározott képzések befejezését követő három, valamint tizenkét hónap elteltével, a képzésben eredményesen résztvevők elhelyezkedésre vonatkozó felmérés elkészítése és értékelése,

d) a képző központ és a munkaügyi központ megállapodása alapján, a képző központ által lebonyolított képzésben részt vevő személyek számára étkezés, szállás és utazás biztosítása.

*C) A képző központ alaptevékenységként nyújtja az 1/C. pontban meghatározott szolgáltatásait, ha:*

a) a 2/A. pontban meghatározott személyek számára nyújtja, illetve

b) a szolgáltatás nyújtására az alaptevékenységként el látott képzés előkészítése, eredményességének fokozása érdekében van szükség.

*D) A képző központ alaptevékenységként ellátandó, az 2/A-C. pontokba nem tartozó egyéb feladatai:*

a) éves tevékenységének megalapozására a munkaügyi központtal egyeztetett képzési tervet, valamint szolgáltatási, továbbá gazdálkodási tervet készít, melyet minden tárgyévvel megelőző július 10. napjáig megküld a Hivatal részére,

b) a Hivatal részére személyes adatnak nem minősülő adatot szolgáltat a tevékenységével összefüggésben, valamint elkészíti a jogszabályban meghatározott szakmai és pénzügyi beszámolókat,

c) biztosítja a képzésben résztvevők számára legalkalmasabb képzési program megvalósítását, továbbá elősegíti az általa nyújtott képzést eredményesen befejező személyek elhelyezését,

d) ellát jogszabályban meghatározott egyéb feladatot.

*E) A II. 2. A., B., C., pontok által nem meghatározott célcsoport számára képzési, képzéshez kapcsolódó, szolgáltatási és vizsgáztatási feladatok végzése.*

*3. A regionális képző központ alaptevékenysége TEÁOR szerint:*

8520 Alapfokú oktatás

8532 Szakmai középfokú oktatás

8541 Felső szintű, nem felsőfokú oktatás

8559 M.n.s. egyéb oktatás

8560 Oktatást kiegészítő tevékenység

8510 Iskolai előkészítő oktatás

### III.

#### A Képző Központ kiegészítő tevékenysége

*1. Az intézmény az alaptevékenységén belül jogosult olyan kiegészítő tevékenység végzésére, amelyet az alaptevékenysége feltételeként rendelkezésre álló, s e célra csak részben lekötött személyi és anyagi kapacitások fokozott kihasználásával, nem nyereségszerzés céljából végez:*

a) - gépi adatfeldolgozó rendszerek tervezése és szoftver ellátása

- gépi adatfeldolgozás,

- tájékoztatás, adatellátás,

- hirdetés, reklám és propaganda tevékenység,

- általános műszaki fejlesztési szolgáltatás

b) *vállalkozásokat segítő szolgáltatások:*

- tanácsadás a vállalkozások indításának elősegítésére,

- üzletvezetési tanácsadás vállalkozóknak,

- vállalati, szövetkezeti, intézményi, vállalkozói igényeknek megfelelő menedzserképzés.

*2. A regionális képző központ kiegészítő tevékenysége TEÁOR szerint:*

6209 Egyéb információ-technológiai szolgáltatás

6311 Adatfeldolgozás, web-hozszing szolgáltatás

7311 Reklámügynöki tevékenység

7490 Máshova nem sorolt, egyéb szakmai, tudományos, műszaki tevékenység

7022 Üzletviteli, egyéb vezetési tanácsadás

### IV.

#### Vegyes rendelkezések

A képző központ működése 1992. október 1-jétől határozatlan időre szól.

### V.

#### Záró rendelkezések

Jelen alapító okirat 2008. január 1-jétől hatályos.

Budapest, 2008. október

Zombor Gábor s. k., Szűcs Erika s. k.,  
Kecskemét Megyei Jogú Város szociális és munkaügyi miniszter  
Önkormányzatának polgármestere

A módosítással egységes szerkezetbe foglalt Alapító Okirattal az államháztartásról szóló, 1992. évi XXXVIII. törvény 88. §-ának (2) bekezdése alapján egyetértek.

Budapest, 2008.

Dr. Veres János s. k.,  
pénzügyminiszter



## K ö z l e m é n y

### a Nyíregyházi Regionális Képző Központ Alapító Okiratáról

(módosításokkal egységes szerkezetbe foglalt szöveg)

A Nyíregyházi Regionális Képző Központ alapító okiratát az Alapítók - figyelemmel az államháztartásról szóló 1992. évi XXXVIII. törvény 89. §-ának (1) bekezdésére, az államháztartás működési rendjéről szóló 217/1998. (XII. 30.) Korm. rendelet 10. § (2) bekezdésére, továbbá a szociális és munkaügyi miniszter feladat- és hatásköréről szóló 170/2006. (VII. 28.) Kormányrendelet 4. § (4) bekezdésének *bd*) pontjára, a pénzügyminiszterrel egyetértésben - az alábbiak szerinti módosított és egységes szerkezetbe foglalt formában, a következő tartalommal adják ki.

#### I.

##### Általános rendelkezések

###### 1. A Regionális Képző Központ jogállása:

A Regionális Képző Központ (továbbiakban: képző központ) jogi személy, központi költségvetési szerv, önálló gazdálkodási jogkörrel rendelkezik. A képző központ költségvetését évenként a Szociális és Munkaügyi Minisztérium állapítja meg.

###### 2. A képző központ elnevezése:

A képző központ hivatalos nevét magyar és angol nyelven használja.

*Hivatalos neve magyar nyelven:* Nyíregyházi Regionális Képző Központ (NYRKK)

*Hivatalos neve angol nyelven:* Regional Training Centre of Nyíregyháza

###### 3. A képző központ székhelye:

4400 Nyíregyháza, Széchenyi u. 13.

*Kiemelt működési területe:* Szabolcs-Szatmár-Bereg megye, illetve a megyehatáron túli, a megyehatár mentén fekvő kistérségek.

###### 4. A képző központ alapító szerve:

Munkaügyi Minisztérium

Szabolcs-Szatmár-Bereg Megye Önkormányzata

Nyíregyháza Megyei Jogú Város Önkormányzata

###### 5. Az Alapító Okirat kelte: 1994. április

###### 6. A képző központ felügyeleti szerve:

Szociális és Munkaügyi Minisztérium (a továbbiakban: Minisztérium)

A regionális képző központok feladatairól, irányításáról, a Munkaerőpiaci Alap foglalkoztatási alaprészen

belül elkülönített képzési keret felhasználásáról, valamint a regionális képző központok és a megyei (fővárosi) munkaügyi központok együttműködéséről szóló 23/2005. (XII. 26.) FMM rendelet (a továbbiakban: R.) értelmében a Minisztérium a Foglalkozási és Szociális Hivatal (a továbbiakban: Hivatal) közreműködésével látja el a képző központ irányítását.

A képző központ szakmai munkáját az R. szerint létrehozott és működtetett szakmai felügyelő tanács segíti, mely ellátja a felnőttképzésről szóló 2001. évi CI. törvény (a továbbiakban: Fktv.) 14. §-ának megfelelően a Szakmai Tanácsadó Testület feladatait is.

###### 7. A képző központ gazdálkodási jogköre:

A képző központ alaptevékenységébe tartozó feladatának ellátásához a központi költségvetés a mindenkori éves költségvetési törvényben meghatározott mértékű támogatást nyújtja.

A képző központ képzési tevékenységét a jóváhagyott éves képzési terv szerint végzi, amely tartalmazza a finanszírozás forrásait.

###### 8. A képző központ vezetőinek kinevezése és a munkáltatói jogkör gyakorlása:

A képző központ igazgatóját - a Szabolcs-Szatmár-Bereg Megyei Önkormányzat valamint Nyíregyháza Megyei Jogú Város Önkormányzatának egyetértésével - a Hivatal főigazgatójának, valamint a Minisztérium államtitkárának javaslatára a szociális és munkaügyi miniszter (a továbbiakban: miniszter) bízza meg és menti fel. Az igazgatóval kapcsolatos egyéb munkáltatói jogokat a Hivatal főigazgatója gyakorolja.

Az államháztartás működési rendjéről szóló 217/1998. (XII. 30.) Korm. rendelet 18. §-ának (1) bekezdésében foglaltak alapján a képző központ gazdasági igazgatóhelyettesét - besorolástól függetlenül - a képző központ igazgatójának javaslatára, határozatlan időre, a miniszter bízza meg és menti fel. A további munkáltatói jogokat a képző központ igazgatója gyakorolja.

A képző központ Szervezeti és Működési Szabályzatát a Hivatal javaslata alapján a miniszter hagyja jóvá.

###### 9. A Nyíregyházi Regionális Képző Központ azonosító adatai

Törzskönyvi azonosító száma: 328984

Adószáma: 15328986-1-15

KSH statisztikai számjel: 15328986-8559-312-15

AHT-I azonosítószám: 037514

Alaptevékenységi szakágazat: 855900

Fejezet: XXVI

Cím: 0500

Szektor: 1051



## II.

**A Képző Központ feladatai, alaptevékenysége***1. A képző központ feladatai:*

*A) A képző központ képzési feladatainak ellátása körében a következő képzéseket nyújtja:*

*a) az állam által elismert szakképesítés megszerzésére, munkakör betöltéséhez, foglalkozás, tevékenység gyakorlásához szükséges képesítés megszerzésére irányuló képzés,*

*b) a szakképző iskola fenntartójával kötött megállapodás alapján az iskolai rendszerű gyakorlati képzésben való részvétel.*

*c) a szakképzés megkezdéséhez szükséges alapismereteket nyújtó oktatás,*

*d) pályaorientáló és álláskeresési ismeretek oktatása,*

*e) nyelvi képzés,*

*f) informatikai képzés, továbbá*

*g) képességfejlesztő és motivációs képzés,*

*h) a szakképzésben és felnőttképzésben dolgozó tanárok és oktatók továbbképzése.*

*B) A képző központ az alábbi, képzéshez kapcsolódó feladatokat látja el:*

*a) vizsgáztatás,*

*b) tananyag-, módszertani- és képzési programfejlesztés,*

*c) felnőttképzési információs adatszolgáltatás és tájékoztatás, valamint*

*d) a képző központ által nyújtott képzést eredményesen teljesített személyek elhelyezkedésének nyomon követése,*

*e) a képzésben részt vevő személyek számára szállás, étkezés és utazás biztosítása.*

*C) A képző központ szolgáltatási feladatai:*

*a) a foglalkoztatás elősegítéséről és a munkanélküliek ellátásáról szóló 1991. évi IV. törvény (a továbbiakban: Flt.) 13/A. §-a (2) bekezdésének a)-b) pontjaiban meghatározott munkaerő-piaci és foglalkozási információ nyújtása, továbbá pályaorientációs, álláskeresési tanácsadás,*

*b) felnőttképzési minőségirányítási tanácsadás,*

*c) pedagógiai szolgáltatás, valamint az Fktv. 29. §-ának 7. pontjában meghatározott felnőttképzéshez kapcsolódó szolgáltatás,*

*d) kompetenciák, továbbá megelőző tudásszint felmérése,*

*e) a szakmai képzésben történő részvételhez szükséges szakmai alkalmassági vizsgálat.*

*D) A felnőttképzési támogatási programokhoz kapcsolódó koordinációs illetve szervezési jellegű feladatok.*

*2. A képző központ alaptevékenységként ellátott feladatai:*

**A) A képző központ az 1/A. pontban meghatározott képzési feladatait alaptevékenységként látja el a következő személyek számára nyújtott képzések esetében:**

*a) hátrányos munkaerő-piaci helyzetben lévő, az Flt. 58. §-a (5) bekezdésének d) pontjában meghatározott álláskereső, vagy*

*b) munkaviszonyban álló felnőtt, ha rendszeres foglalkoztatása képzés nélkül nem oldható meg, vagy munkaviszonya várhatóan egy éven belül megszűnik, és ezt a munkaadó a munkavállalóval és a telephely szerint illetékes munkaügyi központtal előzetesen írásban közölte, vagy külön jogszabályban meghatározott csoportos létszámleépítéssel érintett munkavállaló, és a tartós munkavégzése képzéssel biztosítható, vagy*

*c) a miniszter által meghatározott csoportba tartozik,*

*d) olyan felnőtt, aki az a)-b) pontban meghatározott feltételeknek nem felel meg, de*

*da) első, 50. életévét betöltött személy esetében második, az állam által elismert szakképesítést szerzi,*

*db) fogyatékossgal élő személyként szakmai, nyelvi vagy általános képzésben vesz részt,*

*e) központi képzési program célcsoportjába tartozik,*

*f) az Európai Unió által nyújtott támogatás pénzeszközeinek felhasználásával megvalósuló program célcsoportjába tartozik,*

*g) az Állami Foglalkoztatási Szolgálat szervének alkalmazásában áll, és a Hivatal által javasolt, valamint a miniszter által jóváhagyott képzési tervben szereplő képzésben vesz részt.*

*h) az Európai szociális Alapból társfinanszírozott országos programokat valósíthat meg.*

*B) A képző központ az alábbi, képzéshez kapcsolódó feladatokat látja el alaptevékenységként:*

*a) a 2/A. pont alpontjaiban meghatározott képzésekhez kapcsolódó tananyag-, módszertani- és képzési program fejlesztés,*

*b) a 2/A. pont alpontjaiban meghatározott képzésekhez kapcsolódó vizsgáztatás,*

*c) a 2/A. pont alpontjaiban meghatározott képzések befejezését követő három, valamint tizenkét hónap elteltével, a képzésben eredményesen résztvevők elhelyezkedésre vonatkozó felmérés elkészítése és értékelése,*

*d) a képző központ és a munkaügyi központ megállapodása alapján, a képző központ által lebonyolított képzésben részt vevő személyek számára étkezés, szállás és utazás biztosítása.*

C) A képző központ alaptevékenységként nyújtja az 1/C. pontban meghatározott szolgáltatásait, ha:

a) a 2/A. pontban meghatározott személyek számára nyújtja, illetve

b) a szolgáltatás nyújtására az alaptevékenységként el látott képzés előkészítése, eredményességének fokozása érdekében van szükség.

D) A képző központ alaptevékenységként ellátandó, az 2/A-C. pontokba nem tartozó egyéb feladatai:

a) éves tevékenységének megalapozására a munkaügyi központtal egyeztetett képzési tervet, valamint szolgáltatási, továbbá gazdálkodási tervet készít, melyet minden tárgyvet megelőző július 10. napjáig megküld a Hivatal részére,

b) a Hivatal részére személyes adatnak nem minősülő adatot szolgáltat a tevékenységével összefüggésben, valamint elkészíti a jogszabályban meghatározott szakmai és pénzügyi beszámolókat,

c) biztosítja a képzésben résztvevők számára legalkalmasabb képzési program megvalósítását, továbbá elősegíti az általa nyújtott képzést eredményesen befejező személyek elhelyezését,

d) ellát jogszabályban meghatározott egyéb feladatot.

E) A II. 2. A., B., C., pontok által nem meghatározott célcsoport számára képzési, képzéshez kapcsolódó, szolgáltatási és vizsgáztatási feladatok végzése.

3. A regionális képző központ alaptevékenysége TEÁOR szerint:

8520 Alapfokú oktatás

8532 Szakmai középfokú oktatás

8541 Felső szintű, nem felsőfokú oktatás

8559 M.n.s. egyéb oktatás

8560 Oktatást kiegészítő tevékenység

### III.

#### A Képző Központ kiegészítő tevékenységes

1. Az intézmény az alaptevékenységén belül jogosult olyan kiegészítő tevékenység végzésére, amelyet az alaptevékenysége feltételeként rendelkezésre álló, s e célra csak részben lekötött személyi és anyagi kapacitások fokozott kihasználásával, nem nyereségszerzés céljából végez:

a) - gépi adatfeldolgozó rendszerek tervezése és szoftver ellátása

- gépi adatfeldolgozás,

- tájékoztatás, adatellátás,

- hirdetés, reklám és propaganda tevékenység,

- általános műszaki fejlesztési szolgáltatás.

b) vállalkozásokat segítő szolgáltatások:

- tanácsadás a vállalkozások indításának elősegítésére,

- üzletvezetési tanácsadás vállalkozóknak,  
- vállalati, szövetkezeti, intézményi, vállalkozói igényeknek megfelelő menedzserképzés.

2. A regionális képző központ kiegészítő tevékenysége TEÁOR szerint:

6201 Egyéb szoftver-szaktanácsadás, ellátás

6202 Információtechnológia szaktanácsadás

6209 Egyéb információ-technológiai szolgáltatás

6311 Adatfeldolgozás, web-hozszing szolgáltatás

7311 Reklámügynöki tevékenység

7490 Máshova nem sorolt, egyéb szakmai, tudományos, műszaki tevékenység

7022 Üzletviteli, egyéb vezetési tanácsadás

### IV.

#### Vegyes rendelkezések

A képző központ működése 1994. május 1-jétől határozatlan.

### V.

#### Záró rendelkezések

Jelen alapító okirat 2008. január 1-jétől hatályos.

Seszták Oszkár s. k.,  
Szabolcs-Szatmár- Bereg Megye  
Önkormányzat Közgyűlésének  
elnöje

Szűcs Erika s. k.,  
szociális és munkaügyi miniszter

Csabai Lászlóné s. k.,  
Nyíregyháza Megyei Jogú Város  
polgármestere

A módosított Alapító Okirattal az államháztartásról szóló, 1992. évi XXXVIII. törvény 88. §-ának (2) bekezdése alapján egyetértek.

Budapest, 2008. december

Dr. Veres János s. k.,  
pénzügyminiszter

## K ö z l e m é n y

### a Pécsi Regionális Képző Központ Alapító Okiratáról

(módosításokkal egységes szerkezetbe foglalt szöveg)

A Pécs Regionális Képző Központ alapító okiratát az Alapítók - figyelemmel az államháztartásról szóló 1992. évi XXXVIII. törvény 89. §-ának (1) bekezdésére, az állam-

háztartás működési rendjéről szóló 217/1998. (XII. 30.) Korm. rendelet 10. § (2) bekezdésére, továbbá a szociális és munkaügyi miniszter feladat- és hatásköréről szóló 170/2006. (VII. 28.) Kormányrendelet 4. § (4) bekezdésének *bd*) pontjára, a pénzügyminiszterrel egyetértésben - az alábbiak szerinti módosított és egységes szerkezetbe foglalt formában, az alábbi tartalommal adják ki.

## I.

### Általános rendelkezések

#### 1. A Regionális Képző Központ jogállása:

A Regionális Képző Központ (továbbiakban: képző központ) jogi személy.

A Képző Központ képzési, valamint képzéshez kapcsolódó feladatokat, valamint szolgáltatási feladatokat ellátó állami felnőttképzési intézmény, önállóan gazdálkodó, az előirányzatok felett teljes jogkörrel rendelkező központi költségvetési szerv.

A képző központ költségvetését évenként a Szociális és Munkaügyi Minisztérium állapítja meg.

#### 2. A képző központ irányítása:

A regionális képző központok feladatairól, irányításáról, a Munkaerőpiaci Alap foglalkoztatási alaprészen belül elkülönített képzési keret felhasználásáról, valamint a regionális képző központok és a megyei (fővárosi) munkaügyi központok együttműködéséről szóló 23/2005. (XII. 26.) FMM rendelet (a továbbiakban: R.) értelmében a Minisztérium - a Foglalkoztatási és Szociális Hivatal (a továbbiakban: Hivatal) közreműködésével látja el a képző központ irányítását.

A képző központ szakmai munkáját a 23/2005. (XII. 26.) FMM rendelet szerint létrehozott és működtetett Felügyelő Tanács segíti, mely ellátja a felnőttképzésről szóló CI. törvény (a továbbiakban: Fktv.) 14. §-nak megfelelően a Szakmai Tanácsadó Testület feladatait is.

A Képző Központ Szervezeti és Működési Szabályzatát a Hivatal javaslata alapján a szociális és munkaügyi miniszter (a továbbiakban: miniszter) hagyja jóvá.

#### 3. A képző központ elnevezése:

A képző központ hivatalos nevét magyar és angol nyelven használja.

*Hivatalos neve magyar nyelven:* Pécsi Regionális Képző Központ

*Hivatalos rövid neve magyar nyelven:* PRKK

*Hivatalos neve angol nyelven:* Regional Training Centre of Pécs

#### 4. A képző központ székhelye:

7634 Pécs, Bázis út 10.

*Kiemelt működési területe:* Baranya megye, Somogy megye, Tolna megye

#### 5. A képző központ alapító szerve:

- Munkaügyi Minisztérium
- Pécs Megyei Jogú Város Önkormányzata

#### 6. Alapítói jog gyakorlója:

- szociális és munkaügyi miniszter
- Pécs Megyei Jogú Város Önkormányzata

#### 7. Az Alapító Okirat kelte:

1992. február 1.

#### 8. A képző központ működési időtartama:

A képző központ működése 1992. február 1-jétől határozatlan.

#### 9. A képző központ felügyeleti szerve:

Szociális és Munkaügyi Minisztérium (a továbbiakban: Minisztérium)

#### 10. A képző központ gazdálkodási jogköre:

A képző központ alaptevékenységébe tartozó feladatának ellátásához a központi költségvetés a mindenkori éves költségvetési törvényben meghatározott mértékű támogatást nyújtja. A képző központ feladatai ellátásának anyagi fedezetének részletes szabályait az R. tartalmazza.

A Képző Központ képzési tevékenységét a jóváhagyott éves képzési terv szerint végzi, amely tartalmazza a finanszírozás forrásait.

#### 11. A képző központ vezetőinek kinevezése és a munkáltatói jogkör gyakorlása:

A képző központ igazgatóját a Hivatal főigazgatójának, valamint a Minisztérium államtitkárának javaslatára, a Képző Központ többi alapító szervének egyetértésével a miniszter bízza meg és vonja vissza a megbízást. Az igazgatóval kapcsolatos egyéb munkáltatói jogokat a Hivatal főigazgatója gyakorolja.

Az államháztartás működési rendjéről szóló 217/1998. (XII. 30.) Korm. rendelet 18. §-ának (1) bekezdésében foglaltak alapján a képző központ gazdasági igazgatóhelyettesét - besorolástól függetlenül - a képző központ igazgatójának javaslatára, határozatlan időre, a miniszter bízza meg és menti fel, a további munkáltatói jogokat a képző központ igazgatója gyakorolja.

#### 12. A Pécsi Regionális Képző Központ azonosító adatai

Törzskönyvi azonosító száma: 327404

Adószáma: 15327404-2-02

KSH statisztikai számjel: 15327404-8559-312-02

AHT-I azonosítószám: 037460

Alaptevékenységi szakágazat: 855900

Fejezet: XXVI

Cím: 0500

Szektor: 1051



## II.

**A Képző Központ feladatai, alaptevékenysége***1. A képző központ feladatai:*

*A) A képző központ képzési feladatainak ellátása közben a következő képzéseket nyújtja:*

*a) az állam által elismert szakképesítés megszerzésére, munkakör betöltéséhez, foglalkozás, tevékenység gyakorlásához szükséges képesítés megszerzésére irányuló képzés,*

*b) a szakképző iskola fenntartójával kötött megállapodás alapján az iskolai rendszerű gyakorlati képzésben való részvétel,*

*c) a szakképzés megkezdéséhez szükséges alapismereteket nyújtó oktatás,*

*d) pályorientáló és álláskeresési ismeretek oktatása,*

*e) nyelvi képzés,*

*f) informatikai képzés, továbbá*

*g) képességfejlesztő és motivációs képzés,*

*h) a szakképzésben és felnőttképzésben dolgozó tanárok és oktatók továbbképzése.*

*B) A képző központ az alábbi, képzéshez kapcsolódó feladatokat látja el:*

*a) vizsgáztatás,*

*b) tananyag-, módszertani- és képzési programfejlesztés,*

*c) felnőttképzési információs adatszolgáltatás és tájékoztatás, valamint*

*d) a képző központ által nyújtott képzést eredményesen teljesített személyek elhelyezkedésének nyomon követése,*

*e) a képzésben részt vevő személyek számára szállás, étkezés és utazás biztosítása.*

*C) A képző központ szolgáltatási feladatai:*

*a) a foglalkoztatás elősegítéséről és a munkanélküliek ellátásáról szóló 1991. évi IV. törvény (a továbbiakban: Flt.) 13/A. §-a (2) bekezdésének a)-b) pontjaiban meghatározott munkaerő-piaci és foglalkozási információ nyújtása, továbbá pályorientációs, álláskeresési tanácsadás,*

*b) felnőttképzési minőségirányítási tanácsadás,*

*c) pedagógiai szolgáltatás, valamint az Fktv. 29. §-ának 7. pontjában meghatározott felnőttképzéshez kapcsolódó szolgáltatás,*

*d) kompetenciák, továbbá megelőző tudásszint felmérése,*

*e) a szakmai képzésben történő részvételhez szükséges szakmai alkalmassági vizsgálat.*

*D) A felnőttképzési támogatási programokhoz kapcsolódó koordinációs illetve szervezési jellegű feladatok.*

*2. A képző központ alaptevékenységként ellátott feladatai:*

*A) A képző központ az 1/A. pontban meghatározott képzési feladatait alaptevékenységként látja el a következő személyek számára nyújtott képzések esetében:*

*a) hátrányos munkaerő-piaci helyzetben lévő, az Flt. 58. §-a (5) bekezdésének d) pontjában meghatározott álláskereső, vagy*

*b) munkaviszonyban álló felnőtt, ha rendszeres foglalkoztatása képzés nélkül nem oldható meg, vagy munkaviszonya várhatóan egy éven belül megszűnik, és ezt a munkaadó a munkavállalóval és a telephely szerint illetékes munkaügyi központtal előzetesen írásban közölte, vagy külön jogszabályban meghatározott csoportos létszámleépítéssel érintett munkavállaló, és a tartós munkavégzése képzéssel biztosítható, vagy*

*c) a miniszter által meghatározott csoportba tartozik,*

*d) olyan felnőtt, aki az a)-b) pontban meghatározott feltételeknek nem felel meg, de*

*da) első, 50. életévét betöltött személy esetében második, az állam által elismert szakképesítést szerzi,*

*db) fogyatékossgal élő személyként szakmai, nyelvi vagy általános képzésben vesz részt,*

*e) központi képzési program célcsoportjába tartozik,*

*f) az Európai Unió által nyújtott támogatás pénzeszközeinek felhasználásával megvalósuló program célcsoportjába tartozik,*

*g) az Állami Foglalkoztatási Szolgálat szervének alkalmazásában áll, és a Hivatal által javasolt, valamint a miniszter által jóváhagyott képzési tervben szereplő képzésben vesz részt.*

*h) az Európai Szociális Alapból társfinanszírozott országos programokat valósít meg.*

*B) A képző központ az alábbi, képzéshez kapcsolódó feladatokat látja el alaptevékenységként:*

*a) a 2/A. pont alpontjaiban meghatározott képzésekhez kapcsolódó tananyag-, módszertani- és képzési program fejlesztés,*

*b) a 2/A. pont alpontjaiban meghatározott képzésekhez kapcsolódó vizsgáztatás,*

*c) a 2/A. pont alpontjaiban meghatározott képzések befejezését követő három, valamint tizenkét hónap elteltével, a képzésben eredményesen résztvevők elhelyezkedésre vonatkozó felmérés elkészítése és értékelése,*

*d) a képző központ és a munkaügyi központ megállapodása alapján, a képző központ által lebonyolított képzésben részt vevő személyek számára étkezés, szállás és utazás biztosítása.*



C) A képző központ alaptevékenységként nyújtja az 1/C. pontban meghatározott szolgáltatásait, ha:

a) a 2/A. pontban meghatározott személyek számára nyújtja, illetve

b) a szolgáltatás nyújtására az alaptevékenységként el látott képzés előkészítése, eredményességének fokozása érdekében van szükség.

D) A képző központ alaptevékenységként ellátandó, az 2/A-C. pontokba nem tartozó egyéb feladatai:

a) éves tevékenységének megalapozására a munkaügyi központtal egyeztetett képzési tervet, valamint szolgáltatási, továbbá gazdálkodási tervet készít, melyet minden tárgyévét megelőző július 10. napjáig megküld a Hivatal részére,

b) a Hivatal részére személyes adatnak nem minősülő adatot szolgáltat a tevékenységével összefüggésben, valamint elkészíti a jogszabályban meghatározott szakmai és pénzügyi beszámolókat,

c) biztosítja a képzésben résztvevők számára legalkalmasabb képzési program megvalósítását, továbbá elősegíti az általa nyújtott képzést eredményesen befejező személyek elhelyezését,

d) ellát jogszabályban meghatározott egyéb feladatot.

E) A II. 2. A., B., C., pontok által nem meghatározott célcsoport számára képzési, képzéshez kapcsolódó, szolgáltatási és vizsgáztatási feladatok végzése.

3. A regionális képző központ alaptevékenysége TEÁOR szerint:

8532 Szakmai középfokú oktatás

8559 M.n.s. egyéb oktatás

8560 Oktatást kiegészítő tevékenység

### III.

#### A Képző Központ kiegészítő tevékenysége

1. Az intézmény az alaptevékenységén belül jogosult olyan kiegészítő tevékenység végzésére, amelyet az alaptevékenysége feltételeként rendelkezésre álló, s e célra csak részben lekötött személyi és anyagi kapacitások fokozott kihasználásával, nem nyereségszerzés céljából végez:

a) - nyomás (kivéve: napilap)

- gépi adatfeldolgozás, számítógép üzemeltetés
- szakmai, tudományos és műszaki tevékenység,
- üzleti szolgáltatás

b) vállalkozásokat segítő szolgáltatások:

- tanácsadás a vállalkozások indításának elősegítésére,
- üzletvezetési tanácsadás vállalkozóknak,
- vállalati, szövetkezeti, intézményi, vállalkozói igényeknek megfelelő menedzserképzés.

2. A regionális képző központ kiegészítő tevékenysége TEÁOR szerint:

1812 Nyomás (kivéve: napilap)

7490 Máshova nem sorolt, egyéb szakmai, tudományos, műszaki tevékenység

7022 Üzletviteli, egyéb vezetési tanácsadás

8299 Máshova nem sorolt egyéb üzleti szolgáltatás

### IV.

#### Vegyes rendelkezések

A képző központ működése 1992. február 1-jétől határozatlan időre szól.

### V.

#### Záró rendelkezések

Jelen alapító okirat 2008. január 1-jétől hatályos.

Budapest, 2008. október

Tasnádi Péter s. k.,  
Pécs Megyei Jogú Város  
Önkormányzatának polgármestere

Szűcs Erika s. k.,  
szociális és munkaügyi miniszter

A módosítással egységes szerkezetbe foglalt Alapító Okirattal az államháztartásról szóló, 1992. évi XXXVIII. törvény 88. §-ának (2) bekezdése alapján egyetértek.

Budapest, 2008.

Dr. Veres János s. k.,  
pénzügyminiszter

## K ö z l e m é n y

### a Székesfehérvári Regionális Képző Központ Alapító Okirataról

(módosításokkal egységes szerkezetbe foglalt szöveg)

A Székesfehérvári Regionális Képző Központ alapító okirát az Alapítók - figyelemmel az államháztartásról szóló 1992. évi XXXVIII. törvény 89. §-ának (1) bekezdésére, az államháztartás működési rendjéről szóló 217/1998. (XII. 30.) Korm. rendelet 10. § (2) bekezdésére, továbbá a szociális és munkaügyi miniszter feladat- és hatásköréről szóló 170/2006. (VII. 28.) Kormányrendelet 4. § (4) bekezdésének bd) pontjára, a pénzügyminiszterrel egyetértésben - az alábbiak szerinti módosított és egységes szerkezetbe foglalt formában, a következő tartalommal adják ki.

**I.****Általános rendelkezések***1. A Regionális Képző Központ jogállása:*

A Regionális Képző Központ (továbbiakban: képző központ) jogi személy, központi költségvetési szerv, önálló gazdálkodási jogkörrel rendelkezik.

A képző központ költségvetését évenként a **Szociális és Munkaügyi** Minisztérium állapítja meg, ifjúsági szakképzés vonatkozásában Székesfehérvár Megyei Jogú Város Önkormányzatának egyetértésével.

*2. A képző központ elnevezése:*

A képző központ hivatalos nevét magyar és angol nyelven használja.

*Hivatalos neve magyar nyelven:* Székesfehérvári Regionális Képző Központ (SZRKK)

*Hivatalos neve angol nyelven:* Regional Training Centre of Székesfehérvár

*3. A képző központ székhelye:*

8000 Székesfehérvár, Seregélyesi út 123.

Kiemelt működési területe: Fejér megye, Komárom-Esztergom megye, Veszprém megye.

*A Képző Központ telephelyei:*

1. Székesfehérvári Regionális Képző Központ Veszprémi Szolgáltatóegysége (Szolgáltató iroda)

Cím: 8200 Veszprém, Ádám Iván u. 20/B.

Helyrajzi száma: 4738/2.

2. Székesfehérvári Regionális Képző Központ Tatabányai Oktatóbázisa

Cím: 2800 Tatabánya, Mártírok út 81/A. II. emelet

Helyrajzi száma: 11384/2.

*4. A képző központ alapító szerve:*

- Munkaügyi Minisztérium

- Székesfehérvár Megyei Jogú Város Önkormányzata

5. *Az Alapító Okirat kelte:* 1992. június 1.

*6. A képző központ felügyeleti szerve:*

Szociális és Munkaügyi Minisztérium (a továbbiakban: Minisztérium)

A regionális képző központok feladatairól, irányításáról, a Munkaerőpiaci Alap foglalkoztatási alaprészén belül elkülönített képzési keret felhasználásáról, valamint a regionális képző központok és a megyei (fővárosi) munkaügyi központok együttműködéséről szóló 23/2005. (XII. 26.) FMM rendelet (a továbbiakban: R.) értelmében a Minisztérium a Foglalkoztatási és Szociális Hivatal (a továbbiakban: Hivatal) közreműködésével látja el a képző központ irányítását.

A képző központ szakmai munkáját az R. szerint létrehozott és működtetett szakmai felügyelő tanács segíti, mely ellátja a felnőttképzésről szóló 2001. évi CI. törvény

(a továbbiakban: Fktv.) 14. §-ának megfelelően a Szakmai Tanácsadó Testület feladatait is.

*7. A képző központ gazdálkodási jogköre:*

A képző központ alaptevékenységébe tartozó feladatának ellátásához a központi költségvetés a mindenkori éves költségvetési törvényben meghatározott mértékű támogatást nyújtja.

A képző központ képzési tevékenységét a jóváhagyott éves képzési terv szerint végzi, amely tartalmazza a finanszírozás forrásait.

*8. A képző központ vezetőinek kinevezése és a munkáltatói jogkör gyakorlása:*

A képző központ igazgatóját - Székesfehérvár Megyei Jogú Város Önkormányzatával egyetértésben - a Hivatal főigazgatójának, valamint a Minisztérium államtitkárának javaslatára a szociális és munkaügyi miniszter (a továbbiakban: miniszter) nevezi ki, illetve menti fel. Az igazgatóval kapcsolatos egyéb munkáltatói jogokat a Hivatal főigazgatója gyakorolja.

Az államháztartás működési rendjéről szóló 217/1998. (XII. 30.) Korm. rendelet 18. §-ának (1) bekezdésében foglaltak alapján a képző központ gazdasági igazgatóhelyettesét - besorolástól függetlenül - a képző központ igazgatójának javaslatára, határozatlan időre, a miniszter bízta meg és menti fel, a további munkáltatói jogokat a képző központ igazgatója gyakorolja.

A képző központ Szervezeti és Működési Szabályzatát a Hivatal javaslata alapján a miniszter hagyja jóvá.

*9. A Székesfehérvári Regionális Képző Központ azonosító adatai*

1. Törzskönyvi azonosító száma: 327514

2. Adószáma: 15327514-2-07

3. KSH statisztikai számjel: 15327514-8559-312-07

4. AHT-I azonosítószám: 037471

5. Alaptevékenységi szakágazat: 855900

6. Fejezet: XXVI

7. Cím: 0500

8. Szektor: 1051

**II.****A Képző Központ feladatai, alaptevékenysége***1. A képző központ feladatai:*

*A) A képző központ képzési feladatainak ellátása körében a következő képzéseket nyújtja:*

*a) az állam által elismert szakképesítés megszerzésére, munkakör betöltéséhez, foglalkozás, tevékenység gyakorlásához szükséges képesítés megszerzésére irányuló képzés,*

*b) a szakképző iskola fenntartójával kötött megállapodás alapján az iskolai rendszerű gyakorlati képzésben való részvétel,*

c) a szakképzés megkezdéséhez szükséges alapismerteket nyújtó oktatás,

d) pályaorientáló és álláskeresési ismeretek oktatása,

e) nyelvi képzés,

f) informatikai képzés, továbbá

g) képességfejlesztő és motivációs képzés,

h) a szakképzésben és felnőttképzésben dolgozó tanárok és oktatók továbbképzése.

*B) A képző központ az alábbi, képzéshez kapcsolódó feladatokat látja el:*

a) vizsgáztatás,

b) tananyag-, módszertani- és képzési programfejlesztés,

c) felnőttképzési információs adatszolgáltatás és tájékoztatás, valamint

d) a képző központ által nyújtott képzést eredményesen teljesített személyek elhelyezkedésének nyomon követése,

e) a képzésben részt vevő személyek számára szállás, étkezés és utazás biztosítása.

*C) A képző központ szolgáltatási feladatai:*

a) a foglalkoztatás elősegítéséről és a munkanélküliek ellátásáról szóló 1991. évi IV. törvény (a továbbiakban: Flt.) 13/A. §-a (2) bekezdésének a)-b) pontjaiban meghatározott munkaerő-piaci és foglalkozási információ nyújtása, továbbá pályaorientációs, álláskeresési tanácsadás,

b) felnőttképzési minőségirányítási tanácsadás,

c) pedagógiai szolgáltatás, valamint az Fktv. 29. §-ának 7. pontjában meghatározott felnőttképzéshez kapcsolódó szolgáltatás,

d) kompetenciák, továbbá megelőző tudásszint felmérése,

e) a szakmai képzésben történő részvételhez szükséges szakmai alkalmassági vizsgálat.

*D) A felnőttképzési támogatási programokhoz kapcsolódó koordinációs illetve szervezési jellegű feladatok.*

*2. A képző központ alaptevékenységként ellátott feladatai:*

*A) A képző központ az 1/A. pontban meghatározott képzési feladatait alaptevékenységként látja el a következő személyek számára nyújtott képzések esetében:*

a) hátrányos munkaerő-piaci helyzetben lévő, az Flt. 58. §-a (5) bekezdésének d) pontjában meghatározott álláskereső, vagy

b) munkaviszonyban álló felnőtt, ha rendszeres foglalkoztatása képzés nélkül nem oldható meg, vagy munkaviszonya várhatóan egy éven belül megszűnik, és ezt a munkaadó a munkavállalóval és a telephely szerint illetékes munkaügyi központtal előzetesen írásban közölte, vagy külön jogszabályban meghatározott csoportos létszámleépítéssel érintett munkavállaló, és a tartós munkavégzése képzéssel biztosítható, vagy

c) a miniszter által meghatározott csoportba tartozik,

d) olyan felnőtt, aki az a)-b) pontban meghatározott feltételeknek nem felel meg, de

da) első, 50. életévét betöltött személy esetében második, az állam által elismert szakképesítést szerzi,

db) fogyatékossgal élő személyként szakmai, nyelvi vagy általános képzésben vesz részt,

e) központi képzési program célcsoportjába tartozik,

f) az Európai Unió által nyújtott támogatás pénzeszközeinek felhasználásával megvalósuló program célcsoportjába tartozik,

g) az Állami Foglalkoztatási Szolgálat szervének alkalmazásában áll, és a Hivatal által javasolt, valamint a miniszter által jóváhagyott képzési tervben szereplő képzésben vesz részt.

h) az Európai Szociális Alapból tárfinanszírozott országos programokat valósíthat meg.

*B) A képző központ az alábbi, képzéshez kapcsolódó feladatokat látja el alaptevékenységként:*

a) a 2/A. pont alpontjaiban meghatározott képzésekhez kapcsolódó tananyag-, módszertani- és képzési program fejlesztés,

b) a 2/A. pont alpontjaiban meghatározott képzésekhez kapcsolódó vizsgáztatás,

c) a 2/A. pont alpontjaiban meghatározott képzések befejezését követő három, valamint tizenkét hónap elteltével, a képzésben eredményesen résztvevők elhelyezkedésre vonatkozó felmérés elkészítése és értékelése,

d) a képző központ és a munkaügyi központ megállapodása alapján, a képző központ által lebonyolított képzésben részt vevő személyek számára étkezés, szállás és utazás biztosítása.

*C). A képző központ alaptevékenységként nyújtja az 1/C. pontban meghatározott szolgáltatásait, ha:*

a) a 2/A. pontban meghatározott személyek számára nyújtja, illetve

b) a szolgáltatás nyújtására az alaptevékenységként ellátott képzés előkészítése, eredményességének fokozása érdekében van szükség.

*D) A képző központ alaptevékenységként ellátandó, az 2/A-C. pontokba nem tartozó egyéb feladatai:*

a) éves tevékenységének megalapozására a munkaügyi központtal egyeztetett képzési tervet, valamint szolgáltatási, továbbá gazdálkodási tervet készít, melyet minden tárgyévét megelőző július 10. napjáig megküld a Hivatal részére,

b) a Hivatal részére személyes adatnak nem minősülő adatot szolgáltat a tevékenységével összefüggésben, valamint elkészíti a jogszabályban meghatározott szakmai és pénzügyi beszámolókat,



c) biztosítja a képzésben résztvevők számára legalkalmasabb képzési program megvalósítását, továbbá elősegíti az általa nyújtott képzést eredményesen befejező személyek elhelyezését,

d) ellát jogszabályban meghatározott egyéb feladatot.

E) A II. 2. A., B., C., pontok által nem meghatározott célcsoport számára képzési, képzéshez kapcsolódó, szolgáltatási és vizsgáztatási feladatok végzése.

3. A regionális képző központ alaptervekenysége TEÁOR szerint:

- 8520 Alapfokú oktatás
- 8532 Szakmai középfokú oktatás
- 8541 Felső szintű, nem felsőfokú oktatás
- 8559 M.n.s. egyéb oktatás
- 8560 Oktatást kiegészítő tevékenység
- 8532 Szakmai középfokú oktatás

### III.

#### A Képző Központ kiegészítő tevékenysége

1. Az intézmény az alaptervekenységén belül jogosult olyan kiegészítő tevékenység végzésére, amelyet az alaptervekenysége feltételeként rendelkezésre álló, s e célra csak részben lekötött személyi és anyagi kapacitások fokozott kihasználásával, nem nyereségszerzés céljából végez:

a) - gépi adatfeldolgozó rendszerek tervezése és szoftver ellátása

- gépi adatfeldolgozás,
- tájékoztatás, adatellátás,
- hirdetés, reklám és propaganda tevékenység,
- általános műszaki fejlesztési szolgáltatás.

b) vállalkozásokat segítő szolgáltatások:

- tanácsadás a vállalkozások indításának elősegítésére,
- üzletvezetési tanácsadás vállalkozóknak,
- vállalati, szövetkezeti, intézményi, vállalkozói igényeknek megfelelő menedzserképzés.

c) egyéb szálláshely szolgáltatás

2. A regionális képző központ kiegészítő tevékenysége TEÁOR szerint:

- 5590 Egyéb szálláshely szolgáltatás
- 6201 Egyéb szoftver-szaktanácsadás, ellátás
- 6202 Információtechnológia szaktanácsadás
- 6209 Egyéb információ-technológiai szolgáltatás
- 6311 Adatfeldolgozás, web-hozsting szolgáltatás
- 7311 Reklámügynöki tevékenység
- 7490 Máshova nem sorolt, egyéb szakmai, tudományos, műszaki tevékenység
- 7022 Üzletviteli, egyéb vezetési tanácsadás

### IV.

#### Vegyes rendelkezések

A képző központ működése 1992. június 1-jétől határozatlan időre szól.

### V.

#### Záró rendelkezések

Jelen alapító okirat 2008. január 1-jétől hatályos.

Budapest, 2008. október

Warvasovszky Tihamér s. k., Székesfehérvár Megyei Jogú Város Önkormányzatának polgármestere

Szűcs Erika s. k., szociális és munkaügyi miniszter

A módosítással egységes szerkezetbe foglalt Alapító Okirattal az államháztartásról szóló, 1992. évi XXXVIII. törvény 88. §-ának (2) bekezdése alapján egyetértek.

Budapest, 2008.

Dr. Veres János s. k., pénzügyminiszter

## K ö z l e m é n y

### a Szombathelyi Regionális Képző Központ Alapító Okirataról

(módosításokkal egységes szerkezetbe foglalt szöveg)

A Szombathelyi Regionális Képző Központ alapító okirát az Alapítók - figyelemmel az államháztartásról szóló 1992. évi XXXVIII. törvény 89. § - ának (1) bekezdésére, az államháztartás működési rendjéről szóló 217/1998. (XII. 30.) Korm. rendelet 10. § (2) bekezdésére, továbbá a szociális és munkaügyi miniszter feladat- és hatásköréről szóló 170/2006. (VII. 28.) Kormányrendelet 4. § (4) bekezdésének *bd*) pontjára, a pénzügyminiszterrel egyetértésben - az alábbiak szerinti módosított és egységes szerkezetbe foglalt formában, a következő tartalommal adják ki.

### I.

#### Általános rendelkezések

1. A Regionális Képző Központ jogállása:

A Regionális Képző Központ (továbbiakban: képző központ) jogi személy, központi költségvetési szerv, önálló gazdálkodási jogkörrel rendelkezik. A képző központ



költségvetését évenként a Szociális és Munkaügyi Minisztérium állapítja meg.

*2. A képző központ elnevezése:*

A képző központ hivatalos nevét magyar és angol nyelven használja.

*Hivatalos neve magyar nyelven:* Szombathelyi Regionális Képző Központ (SZORKK)

*(Vevőkapcsolatban REMEK)*

*Hivatalos neve angol nyelven:* Regional Training Centre of Szombathely

*3. A képző központ székhelye:*

9700 Szombathely, Akacs Mihály u. 1-3.

*Működési területe: az összes statisztikai régió.*

Kiemelt működési területe: a Nyugat-dunántúli régió: Vas megye, Győr-Moson-Sopron megye, Zala megye.

A képző központ ideiglenes vagy állandó jelleggel képviseleteket működtet kiemelt működési területén.

*4. A képző központ alapító szerve:*

- Munkaügyi Minisztérium

- Szombathely Megyei Jogú Város Önkormányzata.

*5. Az Alapító Okirat kelte, száma, módosításai:*

1994. október 1, 4-341/94.XIV.31 számon

Módosítva: 2004. december 20. 9012-1/2004 számon

*6. A képző központ felügyeleti szerve:*

Szociális és Munkaügyi Minisztérium (a továbbiakban: Minisztérium)

A regionális képző központok feladatairól, irányításáról, a Munkaerőpiaci Alap foglalkoztatási alaprészen belül elkülönített képzési keret felhasználásáról, valamint a regionális képző központok és a megyei (fővárosi) munkaügyi központok együttműködéséről szóló 23/2005. (XII. 26.) FMM rendelet (a továbbiakban: R.) értelmében a Minisztérium - a Foglalkoztatási és Szociális Hivatal (a továbbiakban: Hivatal) közreműködésével látja el a képző központ irányítását.

A képző központ szakmai munkáját a 23/2005. (XII. 26.) FMM rendelet szerint létrehozott és működtetett Felügyelő Tanács segíti, mely ellátja az Fktv. 14. §-nak megfelelően a Szakmai Tanácsadó Testület feladatait is.

*7. A képző központ gazdálkodási jogköre:*

A képző központ alaptervékenységébe tartozó feladatának ellátásához a központi költségvetés a mindenkori éves költségvetési törvényben meghatározott mértékű támogatást nyújtja. A képző központ feladatai ellátásának anyagi fedezetének részletes szabályait az R. tartalmazza.

A képző központ képzési tevékenységét a jóváhagyott éves képzési terv szerint végzi, amely tartalmazza a finanszírozás forrásait.

*8. A képző központ vezetőinek kinevezése és a munkáltatói jogkör gyakorlása:*

A képző központ igazgatóját a Hivatal főigazgatójának, valamint a Minisztérium államtitkárának javaslatára, a Képző Központ többi alapító szervének egyetértésével a miniszter bízza meg és vonja vissza a megbízást. Az igazgatóval kapcsolatos egyéb munkáltatói jogokat a Hivatal főigazgatója gyakorolja.

Az államháztartás működési rendjéről szóló 217/1998. (XII. 30.) Korm. rendelet 18. §-ának (1) bekezdésében foglaltak alapján a képző központ gazdasági igazgatóhelyettesét - besorolástól függetlenül - a képző központ igazgatójának javaslatára, határozatlan időre, a miniszter bízza meg és menti fel, a további munkáltatói jogokat a képző központ igazgatója gyakorolja.

A képző központ Szervezeti és Működési Szabályzatát a Hivatal javaslata alapján a miniszter hagyja jóvá.

*9. A Szombathelyi Regionális Képző Központ azonosító adatai*

1. Törzskönyvi azonosító száma: 329035

2. Adószáma: 15329035-2-18

3. KSH statisztikai számjel: 15329035-8559-312-18

4. AHT-I azonosítószám: 040606

5. Alaptervékenységi szakágazat: 855900

6. Fejezet: XXVI

7. Cím: 0500

8. Szektor: 1051

## II.

### A Képző Központ feladatai, alaptervékenysége

*1. A képző központ feladatai:*

*A) A képző központ képzési feladatainak ellátása körében a következő képzéseket nyújtja:*

*a) az állam által elismert szakképesítés megszerzésére, munkakör betöltéséhez, foglalkozás, tevékenység gyakorlásához szükséges képesítés megszerzésére irányuló képzés,*

*b) a szakképző iskola fenntartójával kötött megállapodás alapján az iskolai rendszerű gyakorlati képzésben való részvétel,*

*c) a szakképzés megkezdéséhez szükséges alapismereteket nyújtó oktatás,*

*d) pályaaorientáló és álláskereséséi ismeretek oktatása,*

*e) nyelvi képzés,*

*f) informatikai képzés, továbbá*

*g) képességfejlesztő és motivációs képzés,*

*h) a szakképzésben és felnőttképzésben dolgozó tanárok és oktatók továbbképzése.*

*B) A képző központ az alábbi, képzéshez kapcsolódó feladatokat látja el:*

- a) vizsgáztatás,
- b) tananyag-, módszertani- és képzési programfejlesztés,
- c) felnőttképzési információs adatszolgáltatás és tájékoztatás, valamint
- d) a képző központ által nyújtott képzést eredményesen teljesített személyek elhelyezkedésének nyomon követése,
- e) a képzésben részt vevő személyek számára szállás, étkezés és utazás biztosítása.

*C) A képző központ szolgáltatási feladatai:*

- a) a foglalkoztatás elősegítéséről és a munkanélküliek ellátásáról szóló 1991. évi IV. törvény (a továbbiakban: Flt.) 13/A. §-a (2) bekezdésének a)-b) pontjaiban meghatározott munkaerő-piaci és foglalkozási információ nyújtása, továbbá pályaorientációs, álláskeresési tanácsadás,
- b) felnőttképzési minőségirányítási tanácsadás,
- c) pedagógiai szolgáltatás, valamint az Fktv. 29. §-ának 7. pontjában meghatározott felnőttképzéshez kapcsolódó szolgáltatás,
- d) kompetenciák, továbbá megelőző tudásszint felmérése,
- e) a szakmai képzésben történő részvételhez szükséges szakmai alkalmassági vizsgálat.

*D) A felnőttképzési támogatási programokhoz kapcsolódó koordinációs illetve szervezési jellegű feladatok.*

*2. A képző központ alaptervékenységként ellátott feladatai:*

*A) A képző központ az 1/A. pontban meghatározott képzési feladatait alaptervékenységként látja el a következő személyek számára nyújtott képzések esetében:*

- a) hátrányos munkaerő-piaci helyzetben lévő, az Flt. 58. §-a (5) bekezdésének d) pontjában meghatározott álláskereső, vagy
- b) munkaviszonyban álló felnőtt, ha rendszeres foglalkoztatása képzés nélkül nem oldható meg, vagy munkaviszonya várhatóan egy éven belül megszűnik, és ezt a munkaadó a munkavállalóval és a telephely szerint illetékes munkaügyi központtal előzetesen írásban közölte, vagy külön jogszabályban meghatározott csoportos létszámleépítéssel érintett munkavállaló, és a tartós munkavégzése képzéssel biztosítható, vagy
- c) a miniszter által meghatározott csoportba tartozik,
- d) olyan felnőtt, aki az a)-b) pontban meghatározott feltételeknek nem felel meg, de
  - da) első, 50. életévét betöltött személy esetében második, az állam által elismert szakképesítést szerzi,
  - db) fogyatékossgal élő személyként szakmai, nyelvi vagy általános képzésben vesz részt,
- e) központi képzési program célcsoportjába tartozik,

f) az Európai Unió által nyújtott támogatás pénzeszközeinek felhasználásával megvalósuló program célcsoportjába tartozik,

g) az Állami Foglalkoztatási Szolgálat szervének alkalmazásában áll, és a Hivatal által javasolt, valamint a miniszter által jóváhagyott képzési tervben szereplő képzésben vesz részt,

h) az Európai Szociális Alapból társfinanszírozott országos programokat valósíthat meg.

*B) A képző központ az alábbi, képzéshez kapcsolódó feladatokat látja el alaptervékenységként:*

a) a 2/A. pont alpontjaiban meghatározott képzésekhez kapcsolódó tananyag-, módszertani- és képzési program fejlesztés,

b) a 2/A. pont alpontjaiban meghatározott képzésekhez kapcsolódó vizsgáztatás,

c) a 2/A. pont alpontjaiban meghatározott képzések befejezését követő három, valamint tizenkét hónap elteltével, a képzésben eredményesen résztvevők elhelyezkedésre vonatkozó felmérés elkészítése és értékelése,

d) a képző központ és a munkaügyi központ megállapodása alapján, a képző központ által lebonyolított képzésben részt vevő személyek számára étkezés, szállás és utazás biztosítása.

*C) A képző központ alaptervékenységként nyújtja az 1/C. pontban meghatározott szolgáltatásait, ha:*

a) a 2/A. pontban meghatározott személyek számára nyújtja, illetve

b) a szolgáltatás nyújtására az alaptervékenységként ellátott képzés előkészítése, eredményességének fokozása érdekében van szükség.

*D) A képző központ alaptervékenységként ellátandó, az 2/A-C. pontokba nem tartozó egyéb feladatai:*

a) éves tevékenységének megalapozására a munkaügyi központtal egyeztetett képzési tervet, valamint szolgáltatási, továbbá gazdálkodási tervet készít, melyet minden tárgyévet megelőző július 10. napjáig megküld a Hivatal részére,

b) a Hivatal részére személyes adatnak nem minősülő adatot szolgáltat a tevékenységével összefüggésben, valamint elkészíti a jogszabályban meghatározott szakmai és pénzügyi beszámolókat,

c) biztosítja a képzésben résztvevők számára legalkalmasabb képzési program megvalósítását, továbbá elősegíti az általa nyújtott képzést eredményesen befejező személyek elhelyezését,

d) ellát jogszabályban meghatározott egyéb feladatot.

*E) A II. 2. A., B., C., pontok által nem meghatározott célcsoport számára képzési, képzéshez kapcsolódó, szolgáltatási és vizsgáztatási feladatok végzése.*

3. A regionális képző központ alaptevékenysége TEÁOR szerint:

- 8520 Alapfokú oktatás
- 8532 Szakmai középfokú oktatás
- 8541 Felső szintű, nem felsőfokú oktatás
- 8559 M.n.s. egyéb oktatás
- 8560 Oktatást kiegészítő tevékenység

### III.

#### A Képző Központ kiegészítő tevékenysége

1. Az intézmény az alaptevékenységén belül jogosult olyan kiegészítő tevékenység végzésére, amelyet az alaptevékenysége feltételeként rendelkezésre álló, s e célra csak részben lekötött személyi és anyagi kapacitások fokozott kihasználásával, nem nyereségszerzés céljából végez:

- a) - adatfeldolgozás, web-hozszing szolgáltatás
  - egyéb információ-technológiai szolgáltatás
  - médiareklám
  - általános műszaki fejlesztési szolgáltatás
  - b) vállalkozásokat segítő szolgáltatások:
    - tanácsadás a vállalkozások indításának elősegítésére,
    - üzletvezetési tanácsadás vállalkozóknak,
    - vállalati, szövetkezeti, intézményi, vállalkozói igényeknek megfelelő menedzserképzés.
  - c) tárgyi eszközök, gépek, berendezések, irodagépek kölcsönzése
  - d) saját tulajdonú bérelt ingatlan bérbeadása
2. A regionális képző központ kiegészítő tevékenysége TEÁOR szerint:
- 6201 Számítógépes programozás
  - 6311 Adatfeldolgozás, web-hozszing szolgáltatás
  - 6209 Egyéb információ-technológiai szolgáltatás
  - 7312 Médiareklám
  - 7219 Egyéb természettudományi, műszaki kutatás, fejlesztés
  - 7739 Egyéb gép, tárgyi eszköz kölcsönzése
  - 7732 Építőipari gép és berendezés kölcsönzése
  - 7733 Irodagép kölcsönzése (beleértve: számítógép)
  - 6820 Saját tulajdonú bérelt ingatlan bérbeadása, üzemeltetése

### IV.

#### Vegyes rendelkezések

A képző központ működése 1994. október 1-jétől határozatlan időre szól.

### V.

#### Záró rendelkezések

Jelen alapító okirat 2008. január 1-jétől hatályos.

Budapest, 2008. október

Dr. Ipkovich György s. k.,  
Szombathely Megyei Jogú Város  
Önkormányzatának polgármestere

Szűcs Erika s. k.,  
szociális és munkaügyi miniszter

A módosítással egységes szerkezetbe foglalt Alapító Okirattal az államháztartásról szóló, 1992. évi XXXVIII. törvény 88. §-ának (2) bekezdése alapján egyetértek.

Budapest, 2008.

Dr. Veres János s. k.,  
pénzügyminiszter

## T Á J É K O Z T A T Á S O K

### T á j é k o z t a t á s

#### a Villamosenergia-ipari Kollektív Szerződés 2009. évi bér- és szociális megállapodás hatályának kiterjesztéséről

A Munka Törvénykönyvéről szóló 1992. évi XXII. törvény [Mt.] 34. §-ának (1) bekezdése alapján a szociális és munkaügyi miniszter meghozta az alábbi

#### határozatot

1. A szociális és munkaügyi miniszter a Villamosipari Társaságok Munkaadói Szövetsége (VTMSZ), valamint az Egyesült Villamosenergia-ipari Dolgozók Szakszervezeti Szövetsége (EVDSZ) és a Bánya és Energia-ipari Dolgozók Szakszervezete (BDSZ) együttes kérelmére a 2009. február 26-án megkötött, a Villamosenergia-ipari Kollektív Szerződés 2. sz. mellékletét képező 2009. évi bér- és szociális megállapodást a gazdasági tevékenységek egységes osztályozási rendszeréről szóló TEÁOR '08. szerinti 35.1 villamosenergia-termelés és elosztás alágazatban működő valamennyi munkáltatói szervezetre kiterjeszti.

2. A kiterjesztett Villamosenergia-ipari Kollektív Szerződés jelen határozat - Munkaügyi Közlönyben történő - közzétételének napján lép hatályba.

Ezzel egyidejűleg Villamosenergia-ipari Társaságok Szövetsége, valamint a Villamosenergia-ipari Dolgozók Szakszervezeti Szövetsége, a Bányai Dolgozók Szakszervezeti Szövetsége és a LIGA Villamosenergia- és Hőenergia-ipari Szakszervezet által 2008. március 18-án megkötött, a Villamosenergia-ipari Kollektív Szerződés 2. sz. mellékletét képező és 2008. május 29-én a szociális



és munkaügyi miniszter által kiterjesztett 2008. évi bér- és szociális megállapodás hatályát veszti.

3. A kiterjesztés hatálya a Villamosenergia-ipari Kollektív Szerződés kiterjesztő hatályának az Mt. 34. § (7) bekezdése alapján történő megszüntetéséig tart.

4. A jelen határozattal szemben fellebbezésnek helye nincs. A határozat felülvizsgálata iránt a Villamosenergia-ipari Kollektív Szerződés hatálya alá tartozó ágazatban működő bármely szakszervezet, illetve munkáltatói érdekképviselői szervezet, vagy munkáltató - a határozat közzétételétől számított harminc napon belül - keresettel fordulhat a Fővárosi Bírósághoz.

#### Indokolás:

A Villamosipari Társaságok Munkaadói Szövetsége (VTMSZ), valamint az Egyesült Villamosenergia-ipari Dolgozók Szakszervezeti Szövetsége (EVDSZ) és a Bánya és Energia-ipari Dolgozók Szakszervezete (BDSZ) 2009. március 18-án együttes kérelmet terjesztettek elő a 2009. február 26-án megkötött, a Villamosenergia-ipari Kollektív Szerződés 2. sz. mellékletét képező 2009. évi bér- és szociális megállapodás a gazdasági tevékenységek egységes osztályozási rendszeréről szóló TEÁOR '08 szerinti 35.1 Villamosenergia termelés és elosztás alágazatba főtevékenység szerint besorolt valamennyi munkáltatói szervezetre történő kiterjesztése iránt.

A szociális és munkaügyi miniszter áttekintette a kiterjesztési kérelemhez csatolt dokumentumokat. Megállapította, hogy a kollektív szerződés nem tartalmaz jogszabályellenes rendelkezéseket. A módosítást aláíró, illetve a kiterjesztés iránti kérelmet előterjesztő munkáltatói és munkavállalói érdekképviselői szervezetek a reprezentativitást illetően megfelelnek az Mt. 34. §-a (2)-(4) bekezdésében előírt követelményeknek.

A 2009. évi bér- és szociális megállapodás és a hatály kiterjesztésére vonatkozó kérelmet az Országos Érdekegyeztető Tanács Bér- és Kollektív Megállapodások Bizottsága véleményezte, a munkaadói és munkavállalói oldal a hatály kiterjesztését javasolta.

A módosítás hatályának kiterjesztése jogszabályi rendelkezésbe nem ütközik.

A fellebbezés kizárása a közigazgatási hatósági eljárás és szolgáltatás általános szabályairól szóló 2004. évi CXL. törvény [Ket.] 100. §-án, a jogorvoslatra történő felhívás a Ket. 109. § (1) bekezdésén, a Polgári Perrendtartásról szóló 1952. évi III. törvény (Pp.) 23. §-a (1) bekezdésének i) pontján, 326. §-án és 330. §-án, valamint az Mt. 35. §-án alapul.

Budapest, 2009. május 6.

*Dr. Herczog László s. k.,*  
szociális és munkaügyi miniszter

\*\*\*

#### **Villamosenergia-ipari bér- és szociális megállapodás 2009. évre a Villamosipari Társaságok Munkaadói Szövetsége, valamint az Egyesült Villamosenergia-ipari Dolgozók Szakszervezeti Szövetsége, és a Bánya- és Energia-ipari Dolgozók Szakszervezete között**

Felek az OÉT megállapodásban és a VKSZ IV. fejezet 2.2. és X. fejezet 2. pontjában foglaltakat alapul véve az alábbiakban állapodnak meg:

1. A felek a megállapodás hatálya alá tartozó társaságoknál az egy főre jutó reálkereset 0-2%-os növelését ajánlják a csoport és helyi szinten bértárgyalásokat folytató szociális partnereknek.

2. Megállapodó felek kötelezettséget vállalnak arra, hogy csoport illetve helyi szinten rögzítik a várható infláció mértékét és infláció-kezelés módját.

3. A megállapodás hatálya alá tartozó társaságoknál 2009. január 1-jei hatállyal a teljes munkaidős statisztikai állományban lévőkre vonatkozóan alkalmazható munkabér nem lehet kevesebb az alábbiaknál:

- minden munkavállalóra vonatkozóan (villamosenergia-ipari minimálbér) 76 300 Ft/hó;

- a legalább középfokú iskolai végzettséget és/vagy szakképzettséget igénylő munkakört betöltőkre vonatkozóan 90 000 Ft/hó;

- akkreditált felsőfokú szakképzettséget igénylő munkakört betöltő munkavállalókra 115 400 Ft/hó;

- a felsőfokú iskolai végzettséget igénylő munkakört betöltőkre vonatkozóan 144 200 Ft/hó.

4. A munkáltatók kötelezettséget vállalnak arra, hogy 2009-ben éves szinten a jóléti és szociális juttatásokat a 2. pont szerint meghatározott infláció mértékével növelik. További részletkérdésekben a társaság csoportszintű, illetve társasági szociális partnerek állapodnak meg.

5. Felek indokoltnak tartják, hogy a helyi, társaságcsoporthoz tartozó bértárgyalások során a villamosenergia-iparban is a munkahelyek megőrzését tekintik elsődlegesnek.

6. Felek kifejezik szándékukat, hogy 2009-ben kidolgozásra és aláírásra kerül a VKSZ 2.2.1. pontja a jövőbeni bértárgyalások tartalmáról. A tárgyalásokat Felek törekednek 2009 első félévében konszenzussal lezárni. Felek folytatják a tárgyalásokat az ágazati bértarifa létrehozása tárgyában és törekednek arra, hogy még ez évben megállapodjanak.

7. Felek megállapodnak abban, hogy jelen megállapodás részét képezi a Villamosenergia-ipari Kollektív Szerződésnek, és együttesen kérik annak kiterjesztését.



8. Jelen Megállapodás akkor lép hatályba, ha az aláírók illetékes fórumai jóváhagyják.

Budapest, 2009. február 26.

A munkáltatói szövetség oldaláról:

*Dr. Janka Mária* s. k.,  
VTMSZ elnök

A szakszervezetek oldaláról:

*Gál Rezső* s. k.,  
EVDSZ elnök

*Rabi Ferenc* s. k.,  
BDSZ elnök

## T á j é k o z t a t á s

### érvénytelenítésről

Az Országos Munkavédelmi és Munkaügyi Főfelügyelőség Dél-alföldi Munkavédelmi Felügyelősége munkatársának, *Pergéné dr. Müller Zsuzsanna* munkavédelmi felügyelőnek a 7-031349 számú felügyelői igazolványa elveszett.

A 7-031349 számú felügyelői igazolvány 2009. április 10. napjától érvénytelen.

\*\*\*

Az Országos Munkavédelmi és Munkaügyi Főfelügyelőség Közép-magyarországi Munkaügyi Felügyelősége munkatársának, *Nagypataki Gábor* munkaügyi felügyelőnek a 4-012219 számú felügyelői igazolványa elveszett.

A 4-012219 számú felügyelői igazolvány 2009. április 10. napjától érvénytelen.

## P á l y á z a t i f e l h í v á s

### A Nemzeti Szakképzési és Felnőttképzési Intézet p á l y á z a t i f e l h í v á s a

A Nemzeti Szakképzési és Felnőttképzési Intézet a közalkalmazottak jogállásáról szóló 1992. évi XXXIII. törvény 20/A. § alapján pályázatot hirdet **támogatási és bevallás-kezelési**

#### főigazgató-helyettes

magasabb vezetői munkakör betöltésére.

*A közalkalmazotti jogviszony időtartama:* határozatlan

*A foglalkoztatás jellege:* teljes munkaidő

*A munkavégzés helye:* 1085 Budapest, Baross u. 52.

A munkakörbe tartozó lényeges feladatok:

- önálló felelősséggel irányítja, szervezi és ellenőrzi a vezetése alatt álló osztályok tevékenységét, a vonatkozó szabályzatokat elkészítteti és betartatja azokat,

- gondoskodik a vonatkozó jogszabályok, valamint a Munkaerőpiaci Alap (továbbiakban: MPA) kezelőjének utasításai szerint - mint MPA területi egység vezetője - a beszámolási kötelezettség teljesítéséről az MPA kezelője felé,

- irányítja a gyakorlati képzést végző gazdálkodó szervezetek szakképzési hozzájárulási kötelezettség elszámoltatására történő bejelentkezéseivel és bevallásaival kapcsolatos feladatokat,

- irányítja az MPA képzési alaprészből nyújtott támogatások lebonyolítását, ellenőrzését,

- gondoskodik a szakképzési hozzájárulásról és a képzés fejlesztésének támogatásáról szóló 2003. évi LXXXVI. törvényben és e törvény végrehajtási rendeleteiben foglalt feladatok végrehajtásáról.

#### *Illetmény és juttatások:*

Az illetmény megállapítására és a juttatásokra a közalkalmazottak jogállásáról szóló 1992. évi XXXIII. törvény, (a Kjt.-mel módosított Kjt. 66/A. § (3) bekezdésének *b)* pontja), valamint a Magyar Köztársaság 2009. évi költségvetéséről szóló 2008. évi CII. törvény 55. § (1) bekezdésének *b)* pontja, továbbá a 2008. évi CX. törvény 12. §-ának (15) bekezdése által módosított Kjt. 41. § (6) bekezdésének *c)* pontja és (7) bekezdése, a Kollektív Szerződés, valamint egyéni megállapodás az irányadó.

#### *Pályázati feltételek:*

- büntetlen előéletű,
- magyar állampolgárság,
- egyetemi vagy főiskolai szintű közgazdasági vagy pénzügyi szakképzettség,
- legalább 5 éves közigazgatási területen szerzett szakmai gyakorlat,

- legalább öt év vezetői tapasztalat,
- a könyvviteli szolgáltatást végzők (mérlegképes könyvelők) nyilvántartásában való regisztráció, illetve azzal egyenértékű regisztráció,

- Microsoft Office felhasználói szintű alkalmazása.

#### *A pályázat elbírálásánál előnyt jelent:*

- Okleveles adószakértői és/vagy okleveles könyvvizsgálói képesítés

#### *A munkakör betöltőjétől elvárt kompetenciák:*

- rendszerszemlélet,
- jó kommunikációs képesség,
- jó szervezőkészség,

- jó írásbeli és szóbeli kifejezőkészség,
- rugalmasság,
- új módszerek, eljárások iránti fogékonyság,
- konfliktus helyzetek kezelésének készsége,
- önálló munkavégzés,
- analitikus gondolkodás,
- precizitás.

*A pályázat részeként benyújtandó iratok, igazolások:*

- három hónapnál nem régebbi erkölcsi bizonyítvány,
- részletes szakmai önéletrajz (referenciaszemélyek nevének, elérhetőségének megjelölésével),
- motivációs levél, mely tartalmazza a feladatok ellátására vonatkozó elképzeléseit,
- iskolai végzettséget igazoló okmányok másolata,
- a könyvviteli szolgáltatást végzők (mérlegképes könyvelők) nyilvántartásában való regisztrációt igazoló okmány másolata,
- nyilatkozat arról, hogy vagyonyilatkozat-tételi kötelezettségét teljesíteni fogja,
- nyilatkozat arról, hogy a pályázati anyagában foglalt személyes adatainak a pályázati eljárással összefüggésben szükséges kezeléséhez hozzájárul.

*A munkakör betölthetőségének időpontja:* a pályázat elbírálását követően azonnal betölthető.

*A pályázat benyújtásának határideje:* 2009. június 24.

*A pályázat benyújtásának módja:*

Postai úton, a Nemzeti Szakképzési és Felnőttképzési Intézet címére: 1085 Budapest, Baross u. 52.

Kérjük a borítékon feltüntetni a pályázati adatbázisban szereplő azonosító számot: GI-1105/09, valamint „Pályázat Támogatási és Bevalláskezelési Főigazgató-helyettes magasabb vezetői munkakörre” szöveget.

A pályázati eljárás, a pályázat elbírálásának módja, rendje:

A pályázat a benyújtási határidőt követő 60 napon belül kerül elbírálásra. A pályázat elbírálását az Intézet Főigazgatója által felkért bizottság végzi. A pályázati feltételeknek megfelelő pályázókat a bizottság személyesen meghallgatja. A pályázat elbírálásáról a pályázó a pályázat benyújtására nyitva álló határidő elteltétől számított 60 napon belül értesítést kap. A pályázat benyújtásának tényét és annak tartalmát az adatvédelmi előírásoknak megfelelően kezeljük.

A pályázat elbírálásának határideje: 2009. augusztus 23.

A munkáltatóval kapcsolatos további felvilágosítás a [www.nive.hu](http://www.nive.hu) honlapon található.

*A KÖZIGÁLLÁS publikálási időpontja:* 2009. május 25.

A pályázati kiírás további közzétételének helye, ideje:

- Szociális és Munkaügyi Minisztérium honlapja: 2009. május 25.

- Nemzeti Szakképzési és Felnőttképzési Intézet honlapja: 2009. május 25.

KÖZLÖNY

§

A Magyar Közlöny Lap- és Könyvkiadó  
megjelentette a

## KOSSUTH-, ÁLLAMI ÉS SZÉCHENYI-DÍJASOK 1948–2008

című könyvet

Másodszor rendezte köteté a Magyar Közlöny Lap- és Könyvkiadó a Kossuth-, Állami és Széchenyi-díjjal kitüntetettek névsorát, illetve a díjakkal kapcsolatos jogszabályokat, dokumentumokat. A 2008-as kiadásnak tehát szerves, tartalmi előzménye az 1998-ban, a Kossuth-díj alapításának 50. évfordulója alkalmából megjelent, de kereskedelmi forgalomba nem került, A Kossuth-díj, az Állami Díj és a Széchenyi-díj fél évszázada című kislexikon. Annak előtte, 1988-ban látott napvilágot az Akadémiai Kiadó és a Magyar Népköztársaság Minisztertanácsának közös gondozásában a Kossuth-díjasok és állami díjasok almanachja 1948–1985 című munka. A sorrendben harmadik, összegző könyv időszerűségét is az évforduló adja: hatvan évvel ezelőtt, 1948-ban adták át az első Kossuth-díjakat.

A könyv közreadásában az a szándék vezette a kiadót és a szerkesztőket, hogy az olvasó teljes áttekintést kapjon hat évtized Kossuth-, állami és Széchenyi-díjasairól, e rangos elismerések alapításának és odaítélésének körülményeiről.

A két kötet 550 oldal terjedelmű, ára **19 900 forint** áfával.

Példányonként megvásárolható a Budapest VII., Rákóczi út 30. (bejárat a Dohány u. és Nyár u. sarkán) szám alatti Közlöny Könyvesházbán (tel.: 321-2136, fax: 321-5275), valamint a Budapest VIII., Somogyi Béla u. 6. szám alatti Közlönyboltban (tel.: 318-8411), illetve megrendelhető a kiadó ügyfélszolgálatán (fax: 318-6668, 338-4746, e-mail: [megrendeles@mhk.hu](mailto:megrendeles@mhk.hu)).

### MEGRENDELÉS

Megrendelem a

## KOSSUTH-, ÁLLAMI ÉS SZÉCHENYI-DÍJASOK 1948–2008

című, 550 oldal terjedelmű kiadványt (ára: **19 900 Ft** áfával) ..... példányban, és kérem, juttassák el alábbi címemre:

A megrendelő (cég) neve: .....

Címe (város, irányítószám): .....

Utca, házszám: .....

Ügyintéző neve, telefonszáma: .....

A megrendelő (cég) bankszámlaszáma: .....

A megrendelt példányok ellenértékét a postaköltséggel együtt, a szállítást követő számla kézhezvétele után, 8 napon belül át-  
utaljuk a Magyar Közlöny Lap- és Könyvkiadónak a számlán feltüntetett pénzforgalmi jelzőszámára vagy postai úton a fenti  
címrre.

Keltezés: .....

.....  
cégszerű aláírás



Szerkeszti a Szociális és Munkaügyi Minisztérium, 1054 Budapest, Alkotmány u. 3.  
A szerkesztésért felelős: dr. Horváth István, telefon: 472-8246, dr. Lakatos Hedvig, telefon: 428-9710, fax: 428-9712.  
Kiadja a Magyar Közlöny Lap- és Könyvkiadó 1085 Bp., Somogyi Béla utca 6., [www.mhk.hu](http://www.mhk.hu)  
Felelős kiadó: dr. Kodela László elnök-vezérigazgató.  
Szerkesztőségi Iroda: Bp. VIII., Somogyi Béla u. 6., fax: 266-5099.

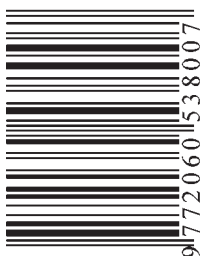

Előfizetésben megrendelhető a Magyar Közlöny Lap- és Könyvkiadónál  
Budapest VIII., Somogyi B. u. 6., 1394 Budapest 62. Pf.: 357, vagy faxon: 318-6668.  
Előfizetésben terjeszti a Magyar Közlöny Lap- és Könyvkiadó a Magyar Posta Zrt. közreműködésével.  
Telefon: 235-4554, 266-9290/240, 241 mellék. Terjesztés: tel.: 317-9999, 266-9290/245 mellék.  
Példányonként megvásárolható a Budapest VIII., Somogyi B. u. 6. szám alatti Közlönyboltban (tel.: 318-8411), illetve megrendelhető  
a kiadó ügyfélszolgálatán (fax: 318-6668, 338-4746, e-mail: [kozlonybolt@mhk.hu](mailto:kozlonybolt@mhk.hu)) vagy a [www.mhk.hu/kozlonybolt](http://www.mhk.hu/kozlonybolt) internetcímen  
2009. évi éves előfizetési díj: 39 564 Ft, fél évre: 19 782 Ft. Egy példány ára: 2 940 Ft.  
A hirdetések felvétele a Magyar Közlöny Lap- és Könyvkiadónál (1085 Bp., Somogyi Béla utca 6.) történik.  
Amennyiben a megrendelő hirdetésében emblémát kíván megjelentetni, azt tartozik a megrendeléshez fotózásra alkalmas módon  
mellékelni.  
**HU ISSN 2060-5382**  
Formakészítés: TYPO 2000 Kft.  
09.1352 - Nyomja: a Magyar Közlöny Lap- és Könyvkiadó Lajosmizsei Nyomdája. Felelős vezető: Burján Norbert igazgató.