



## Tartalomjegyzék

84/2011. (V. 26.) Korm. rendelet	A közalkalmazottak jogállásáról szóló 1992. évi XXXIII. törvénynek a Magyar Tudományos Akadémia irányítása alá tartozó költségvetési szerveknél, illetve más kutató- és kutatást kiegészítő intézeteknél történő végrehajtásáról	11872
85/2011. (V. 26.) Korm. rendelet	A lakossági vezetékes gázfogyasztás és távhőfelhasználás szociális támogatásáról szóló 289/2007. (X. 31.) Korm. rendelet módosításáról	11876
25/2011. (V. 26.) NFM rendelet	A nem közúti mozgó gépekbe építendő belső égésű motorok gáznemű és részecskékből álló szennyezőanyag-kibocsátásának korlátozásáról szóló 75/2005. (IX. 29.) GKM–KvVM együttes rendelet módosításáról	11877
40/2011. (V. 26.) VM rendelet	A cukorrépa-termelők 2011. évi nemzeti kiegészítő támogatásáról	11892
41/2011. (V. 26.) VM rendelet	A környezetvédelmi termékdíjról, továbbá egyes termékek környezetvédelmi termékdíjáról szóló 1995. évi LVI. törvény végrehajtásáról szóló 10/1995. (IX. 28.) KTM rendelet módosításáról	11895
42/2011. (V. 26.) VM rendelet	A növényfajták állami elismeréséről szóló 40/2004. (IV. 7.) FVM rendelet módosításáról	11901
43/2011. (V. 26.) VM rendelet	Az elejtett vad kezelésének és értékesítésének élelmiszer-higiéniai feltételeiről	11919
44/2011. (V. 26.) VM rendelet	Az Európai Mezőgazdasági Vidékfejlesztési Alapból a turisztikai tevékenységek ösztönzéséhez 2011-től nyújtandó támogatások részletes feltételeiről	11928
28/2011. (V. 26.) OGY határozat	Népi kezdeményezésről	12006
29/2011. (V. 26.) OGY határozat	Dr. Budai Gyula országgyűlési képviselő mentelmi ügyében	12006
30/2011. (V. 26.) OGY határozat	Gelencsér Attila országgyűlési képviselő mentelmi ügyében	12007
31/2011. (V. 26.) OGY határozat	Káli Sándor országgyűlési képviselő mentelmi ügyében	12007
32/2011. (V. 26.) OGY határozat	Meggyes Tamás országgyűlési képviselő mentelmi ügyében	12007
33/2011. (V. 26.) OGY határozat	Szeptember 5-ének, Calcuttai Teréz anya halála napjának az ENSZ Közgyűlése által a Jótékonyág Világnapjává történő nyilvánítása kezdeményezéséről	12008

**Tartalomjegyzék**

104/2011. (V. 26.) KE határozat	Kitüntetés adományozásáról	12008
105/2011. (V. 26.) KE határozat	Kitüntetés adományozásáról	12009
106/2011. (V. 26.) KE határozat	Egyetemi tanári kinevezésről	12009
107/2011. (V. 26.) KE határozat	Kitüntetés adományozásáról	12010
108/2011. (V. 26.) KE határozat	Dandártábornoki kinevezésről	12011
109/2011. (V. 26.) KE határozat	Dandártábornoki kinevezésről	12011
110/2011. (V. 26.) KE határozat	Dandártábornoki kinevezésről	12012
111/2011. (V. 26.) KE határozat	Dandártábornoki kinevezésről	12012
1162/2011. (V. 26.) Korm. határozat	A Magyar Köztársaság Kormánya és Románia Kormánya között a Szolnok–Nagykerekéi (H) és Santaul Mare (Nagyszántó)–Cluj Napoca (Kolozsvár) (RO) közötti autópálya-kapcsolat létesítéséről szóló Megállapodás szövegének végleges megállapítására adott felhatalmazásról	12013
1163/2011. (V. 26.) Korm. határozat	A Magyar Köztársaság Kormánya és Románia Kormánya között a Szeged–Makó–Csanádpalota (H) és Nädlac–Arad (RO) közötti autópálya-kapcsolat létesítéséről szóló Megállapodás szövegének végleges megállapítására adott felhatalmazásról	12013
1164/2011. (V. 26.) Korm. határozat	A diplomáciai kapcsolatok felvételéről Szamoával, Kiribatival, Palauval, Nauruval, Vanuatuval, Tuvaluval, Tongával, a Marshall-szigetekkel, a Salamon-szigetekkel, Mikronéziával és Pápua Új-Guineával	12014
1165/2011. (V. 26.) Korm. határozat	A Magyar Honvédség irányításának és felső szintű vezetésének rendjéről	12014
1166/2011. (V. 26.) Korm. határozat	A Kormány hivatalos tájékoztatási honlapjáról	12016
1167/2011. (V. 26.) Korm. határozat	A nemzeti filmipar megújítása érdekében szükséges egyes intézkedésekről	12017
1168/2011. (V. 26.) Korm. határozat	Az Egyenlő Bánásmód Hatóság siket sportolók és a felkészítésükben közreműködött sportszakemberek jutalmazására kötelező döntéseiből származó költségvetési kiadások fedezetéhez szükséges intézkedésekről	12019
1169/2011. (V. 26.) Korm. határozat	Az Összefogás a Budapesti Lakástalanokért és Hajléktalan Emberekért Közalapítvány megszüntetéséről	12021
1170/2011. (V. 26.) Korm. határozat	Az Alternatív Közgazdasági Gimnázium Alapítvány közhasznú nonprofit gazdasági társasággá történő átalakításáról	12022

**Tartalomjegyzék**

1171/2011. (V. 26.) Korm. határozat	A büntetés-végrehajtási intézetek egészségügyi fejlesztésének előkészítéséről, valamint a büntetés-végrehajtási intézetek nemzetközi elvárásoknak való megfelelésével összefüggő átfogó vizsgálat megállapításaihoz kapcsolódó intézkedésekről szóló 1040/2011. (III. 9.) Korm. határozat módosításáról	12024
1172/2011. (V. 26.) Korm. határozat	A 2011. január–február havi vízkárelhárítási védekezések költségeinek biztosításáról	12024
1173/2011. (V. 26.) Korm. határozat	A Magyar Állam tulajdonában lévő 1016 Budapest, Bérc u. 13–15. szám alatti ingatlanrésznek a Magyar Atlanti Tanács részére történő bérbeadásáról	12025
1174/2011. (V. 26.) Korm. határozat	A 2010. május közepétől előforduló rendkívüli időjárási körülmények következtében kialakult ár- és belvízi helyzet okozta károk enyhítésére az Európai Unió Szolidaritási Alapjából (EUSZA) Magyarország részére biztosított támogatás felhasználásáról	12025
42/2011. (V. 26.) ME határozat	Az Országos Statisztikai Tanács tagjának megbízásáról	12026
14/2011. (V. 26.) KüM határozat	A Magyar Köztársaság Kormánya és a Moldovai Köztársaság Kormánya között az Európai Közösség és a Moldovai Köztársaság között az engedély nélkül tartózkodó személyek visszafogadásáról szóló, 2007. október 10-én, Brüsszelben aláírt Megállapodás végrehajtásáról szóló, 2010. február 19-én, Budapesten aláírt Jegyzőkönyv kihirdetéséről szóló 291/2010. (XII. 22.) Korm. rendelet 2. és 3. §-ainak hatálybalépéséről	12027
15/2011. (V. 26.) KüM határozat	A Magyar Köztársaság Kormánya és a Szerb Köztársaság Kormánya között az Európai Közösség és a Szerb Köztársaság között a tartózkodási engedéllyel nem rendelkező személyek visszafogadásáról szóló, 2009. szeptember 18-án, Brüsszelben aláírt Megállapodás végrehajtásáról szóló, 2009. december 19-én, Rószkén aláírt Jegyzőkönyv kihirdetéséről szóló 53/2010. (III. 11.) Korm. rendelet 2. és 3. §-ainak hatálybalépéséről	12028

### III. Kormányrendeletek

**A Kormány 84/2011. (V. 26.) Korm. rendelete  
a közalkalmazottak jogállásáról szóló 1992. évi XXXIII. törvénynek  
a Magyar Tudományos Akadémia irányítása alá tartozó költségvetési szerveknél,  
illetve más kutató- és kutatást kiegészítő intézeteknél történő végrehajtásáról**

A Kormány a közalkalmazottak jogállásáról szóló 1992. évi XXXIII. törvény (a továbbiakban: Kjt.) 85. § (2) bekezdésének a), b), d), f) pontjában és (3) bekezdésének ea), ec), ee) alpontjában kapott felhatalmazás alapján, az Alkotmány 35. § (1) bekezdés b) pontjában meghatározott feladatkörében eljárva a következőket rendeli el:

**1. §** E rendelet hatálya a költségvetési szervként működő kutatóközpontokban, kutatóintézetekben; jogszabály eltérő rendelkezése hiányában a nem kutatóintézetként működő költségvetési szerveknél (ide nem értve a felsőoktatási intézményeket) tudományos kutatói munkakörökben és a Magyar Tudományos Akadémia (a továbbiakban: MTA) irányítása alá tartozó, kutatást kiegészítő (támogatott kutatóhelyeket fenntartó, szolgáltató, jóléti) költségvetési szerveknél (a továbbiakban együtt: munkáltató) foglalkoztatottak közalkalmazotti jogviszonyára terjed ki.

*[A Kjt. 20. §-a (3) bekezdés b) pontjához]*

**2. §** A munkáltatónál magasabb vezető és vezető megbízással rendelkező, illetve a pénzügyi kötelezettségvállalásra jogosult nem vezetői megbízással nem rendelkező közalkalmazottak esetében a magyar nyelv tudása alkalmazási feltétel.

*[A Kjt. 20/A. §-a (2) bekezdés e) pontjához]*

**3. §** A munkáltatónál nem kötelező pályázat kiírása azon munkakör esetében, amely a Kjt. 61. § (1) bekezdés szerinti – felsőfokú végzettséghez és szakképzettséghez nem kötött – „A”–„E” fizetési osztályba történő besorolással tölthető be.

*[Kjt. 22. § (4) bekezdéséhez]*

**4. §** A munkáltató alaptevékenysége körébe tartoznak a Kjt. 79/C. § (2) bekezdése szerinti tudományos kutatói munkakörök.

*[A Kjt. 23. §-a (2) bekezdéséhez]*

**5. §**

- (1) Magasabb vezető megbízással rendelkező közalkalmazott a munkáltató vezetője (főigazgató, igazgató, intézményvezető stb.), a munkáltató vezetőjének helyettese (főigazgató-helyettes, igazgatóhelyettes, intézményvezető-helyettes stb.) és a gazdasági szervezet vezetője.
- (2) Vezető megbízással rendelkező közalkalmazott valamennyi munkáltatónál a munkáltató vezetőjének az (1) bekezdésben nem említett helyettese, a szervezeti egységként működő kutatóintézet igazgatója, továbbá a főosztályvezetői, főosztályvezető-helyettesi, osztályvezetői megbízással rendelkező közalkalmazott.
- (3) A munkáltató vezetője gyakorolja a vezetői megbízás és annak visszavonása munkáltatói jogot
  - a) a kutatóközpont munkáltatónál a munkáltatói jogkörben megbízott főigazgató-helyettes és a szervezeti egységként működő kutatóintézet igazgatóhelyettese,
  - b) a (2) bekezdésben említett vezetők, valamint
  - c) a vezetői megbízás adása, visszavonása és a díjazás megállapítása kivételével a gazdasági szervezet vezetője tekintetében.

### Cím adományozása

[A Kjt. 39. §-a (4) bekezdéséhez]

- 6. §**
- (1) A munkáltató a tudományos munkakört (10. §) betöltő közalkalmazottnak intézeti szenior (Shc.) címet adományozhat.
  - (2) Az (1) bekezdésben meghatározott cím adományozásának feltétele legalább tizenöt éves tudományos munkakörben eltöltött közalkalmazotti jogviszony, kiemelkedő, illetve tartósan jó kutatómunka végzése.
  - (3) Az MTA fejezet irányítása alá tartozó munkáltatóknál a Kjt. alapján nyugdíjasnak minősülő kutatóprofesszornak és az MTA doktora tudományos címmel rendelkező tudományos tanácsadónak a munkáltató szerv vezetője, az MTA elnökével egyetértésben Kutató Professor Emerita vagy Kutató Professor Emeritus címet adományozhat, amelynek viselésére a közalkalmazott a közalkalmazotti jogviszonyának megszűnését követően is jogosult.
  - (4) A (3) bekezdésben meghatározott cím adományozásának feltétele legalább tízéves, akadémiai kutatóközpont vagy kutatóintézet munkáltatónál tudományos munkakörben eltöltött közalkalmazotti jogviszony és kiemelkedő tudományos teljesítmény. A cím adományozásával járó jogokat és kötelezettségeket, azok időtartamát (amennyiben azok nem esnek kizárólagos törvényi szabályozási körbe) az MTA elnöke állapítja meg.

### Minősítés

[A Kjt. 40. §-a (5) bekezdéséhez]

- 7. §**
- A munkáltatónál foglalkoztatott tudományos munkakört betöltő közalkalmazottak – ideértve az MTA által létrehozott támogatott kutatócsoportoknál foglalkoztatott tudományos munkakört betöltő közalkalmazottakat is – minősítése során vizsgálni kell, hogy a közalkalmazott megfelel-e a munkáltatónak a munkakörre vonatkozó szabályzatában meghatározott kutatói követelményeknek.

### A munkaidő

[A Kjt. 55. §-ához]

- 8. §**
- Tudományos kutatói munkakörben – kivéve, ha közalkalmazotti jogviszonyra vonatkozó szabály szerint, ennek hiányában a szervezeti és működési szabályzatban foglaltak alapján a kutatói tevékenység csak a munkáltatónál végezhető – a munkahelyen töltendő idő tartama heti két teljes munkanap.

### A közalkalmazott előmeneteli és illetményrendszere

[A Kjt. 85. §-a (2) bekezdés a) pontjához]

- 9. §**
- A tudományos munkakörben foglalkoztatott közalkalmazottakat a Kjt. 2. számú mellékletében és e rendelet 10. §-ában foglaltak, a nem tudományos munkakörben foglalkoztatottakat pedig e rendelet Mellékletében foglaltak figyelembevételével kell besorolni.
- 10. §**
- (1) E rendelet hatálybalépését követően
    - a) kutatóprofesszor elnevezésű tudományos munkakörbe kell besorolni az MTA rendes és levelező tagját;
    - b) tudományos tanácsadó elnevezésű munkakörbe
      1. kell besorolni az MTA doktora tudományos címmel, vagy a Magyar Tudományos Akadémiáról szóló 1994. évi XL. törvény (a továbbiakban: MTAtv.) 8. §-ának (5) bekezdésében foglaltak alapján az MTA doktora címmel egyenértékűnek tekintett „tudomány(ok) doktora” tudományos fokozattal rendelkező személyt is;
      2. lehet besorolni a felsőoktatási törvény alapján habilitált személyt; valamint a nem akadémiai munkáltatónál – jogszabály vagy belső szabályzat alapján létrehozott intézményi tudományos tanács elbírálása alapján – azt a személyt, aki rendelkezik doktori fokozattal vagy a felsőoktatásról szóló 2005. évi CXXXIX. törvény (a továbbiakban: felsőoktatási törvény) szerint azzal egyenértékű tudományos fokozattal (a továbbiakban együtt: tudományos fokozattal), a tudományos főmunkatársi besorolási feltételek teljesítésén túl az adott tudományterület olyan nemzetközileg elismert képviselője, aki folyamatosan kiemelkedő tudományos

kutatói munkásságot fejtett ki, és a kutatásban szerzett tapasztalatai alapján alkalmas tudományos segédmunkatársak tudományos munkájának, valamint kutatási projektek vezetésére; idegen nyelven tart előadásokat és publikál;

- c) tudományos főmunkatárs elnevezésű munkakörbe kell besorolni a tudományos fokozattal és tudományos munkatárs vagy – felsőoktatási intézményben – azzal egyenértékű oktatói munkakörben szerzett legalább hatéves kutatói gyakorlattal rendelkező személyt, ha a kutatóintézet tudományos főmunkatársi minősítő eljárását
1. akadémiai munkáltatónál az MTAtv. 18 § (2) bekezdésében foglaltak alapján létrehozott tudományos tanács,
  2. nem akadémiai munkáltatónál jogszabály vagy belső szabályzat alapján létrehozott intézményi tudományos tanács
- elbírálása alapján sikerrel teljesítette, és alkalmas a tudományos segédmunkatársak tudományos munkájának irányítására, valamint arra, hogy idegen nyelven előadást tartson;
- d) tudományos munkatárs elnevezésű munkakörbe kell besorolni a tudományos fokozattal rendelkező személyt, ha a munkáltató által a munkakörre előírt alkalmazási feltételnek megfelel, és kutatói vagy – felsőoktatási intézményben – azzal egyenértékű oktatói munkakörben szerzett legalább hároméves kutatói gyakorlattal rendelkezik;
- e) tudományos segédmunkatárs elnevezésű munkakörbe kell besorolni azt a közalkalmazottat, aki a kutatómunkában irányítással vesz részt, és a felsőoktatási törvény szerinti doktorandusz vagy doktorjelölt jogviszonyt létesített.

Az a)–e) pontokban meghatározott besorolási feltételektől eltérni nem lehet.

- (2) A kutatói gyakorlati idő csak abban az esetben vehető figyelembe, ha a közalkalmazott kutatói munkaterv szerint tevékenykedett és rendszeresen publikált.
- (3) A tudományos munkakörbe történő besoroláshoz legalább a felsőoktatásról szóló 1993. évi LXXX. törvény szerinti egyetemi szintű végzettség és szakképzettség, illetve a felsőoktatási törvény szerinti mesterképzésben szerzett fokozat és szakképzettség szükséges.

[A Kjt. 70. §-a (3) bekezdéséhez]

- 11. §** (1) A magasabb vezető megbízással rendelkező közalkalmazott részére járó pótlék mértéke
- a) száz főt meg nem haladó közalkalmazottat foglalkoztató munkáltató vezetésére adott megbízás esetén a pótlékalap 250%-a,
  - b) száz főt meg nem haladó közalkalmazottat foglalkoztató munkáltató vezetőjének helyettese, és a gazdasági szervezet vezetője esetén a pótlékalap 175%-a,
  - c) száz főt meghaladó közalkalmazottat foglalkoztató munkáltató vezetésére adott megbízás esetén a pótlékalap 300%-a,
  - d) száz főt meghaladó közalkalmazottat foglalkoztató munkáltató vezetőjének helyettese és a gazdasági szervezet vezetője esetén a pótlékalap 200%-a.
- (2) A vezető megbízással rendelkező közalkalmazott részére járó pótlék mértéke
- a) a szervezeti egységként működő kutatóintézet vezetésére adott megbízás esetén a pótlékalap 225%,
  - b) valamennyi munkáltatónál a főosztályvezető beosztásra szóló megbízás esetén a pótlékalap 175%-a,
  - c) valamennyi munkáltatónál főosztályvezető-helyettes beosztásra szóló megbízás esetén a pótlékalap 150%-a,
  - d) valamennyi munkáltatónál osztályvezető beosztásra szóló megbízás esetén a pótlékalap 100%-a.
- (3) Az e rendelet hatálybalépése előtt megállapított vezetői pótlékok mértéke – a megbízás időtartamára – az (1) és a (2) bekezdésben foglaltakra tekintettel nem csökkenthető.

[A Kjt. 71. §-a (3) bekezdéséhez]

- 12. §** A 6. § (1) bekezdésében meghatározott címmel járó pótlék mértéke a pótlékalap 100%-a.

## Záró rendelkezések

- 13. §** Ez a rendelet 2011. június 1-jén lép hatályba, egyidejűleg hatályát veszti a közalkalmazottak jogállásáról szóló 1992. évi XXXIII. törvénynek a központi költségvetési szervként működő kutató- és kutatást kiegészítő intézeteknél és kutatókat foglalkoztató egyes intézményeknél történő végrehajtásáról szóló 49/1993. (III. 26.) Korm. rendelet.

Orbán Viktor s. k.,  
miniszterelnök

Melléklet a 84/2011. (V. 26.) Korm. rendelethez

**A költségvetési szervként működő kutatóközpontokban, kutatóintézetekben,  
a – felsőoktatási intézmények kivételével – nem kutatóintézetként működő költségvetési szerveknél  
a műszaki fejlesztő, a kutatói munkát segítő és egyéb munkakörök fizetési osztályba sorolása,  
a besorolás képezési feltételei**

Munkakör megnevezése	Fizetési osztály									
	A	B	C	D	E	F	G	H	I	J
<b>Műszaki fejlesztő munkakörök</b>										
1. főmérnök						*	*	*	*	
2. műszaki fejlesztő mérnök						*	*	*	*	
<b>Kutatói munkát segítő munkakör</b>										
3. ügyvivő-szakértő						*	*	*	*	*
<b>Egyéb munkakörök</b>										
4. ügyintéző (gazdasági, műszaki, igazgatási)			*	*	*	*				
5. ügyviteli		*	*	*	*	*				
6. szakmai szolgáltató			*	*	*	*				
7. műszaki szolgáltató (fenntartási, üzemviteli alkalmazott, technikus, laboráns, szakmunkás, segédmunkás, kiegészítő alkalmazott)	*	*	*	*	*	*				

Főmérnök besoroláshoz mesterfokozat vagy alapfokozat és szakirányú szakképzettség szükséges.

Műszaki fejlesztő mérnök elnevezésű munkakörbe kell besorolni azt a mesterfokozattal vagy alapfokozattal és természettudományos vagy mérnöki szakirányú szakképzettséggel rendelkező közalkalmazottat, aki műszaki fejlesztő tevékenységet folytat.

Ügyvivő-szakértő elnevezésű munkakörbe kell besorolni azt a mesterfokozattal vagy alapfokozattal és szakképzettséggel rendelkező, önálló tevékenységet, szakértői munkát végző közalkalmazottat (pl. a jogtanácsost, a jogi előadót, a közgazdászt), továbbá a kutatóhely funkcionális egységének vezetőjét és helyettesét, aki nem vesz részt a kutatásban. A gazdasági szervezet vezetőjének mesterfokozat vagy alapfokozat mellett szakirányú (pénzügyi, számviteli, közgazdasági) szakképzettséggel is rendelkeznie kell.

Ügyintéző (gazdasági, műszaki, igazgatási) elnevezésű munkakörbe kell besorolni a középiskolai végzettséget igazoló szakképzéssel vagy középiskolai végzettséggel és felsőfokú végzettségi szintet nem tanúsító – felsőfokú szakképzést igazoló – bizonyítvánnyal vagy alapfokozattal rendelkező, szakmai döntés-előkészítést végző közalkalmazottat.

Ügyviteli elnevezésű munkakörbe kell besorolni azt az adminisztratív jellegű munkát végző közalkalmazottat, aki alapfokú vagy középiskolai végzettséggel és arra épülő szakirányú képzéssel vagy alapfokozattal rendelkezik.

Szakmai szolgáltató elnevezésű munkakörbe kell besorolni azt a közalkalmazottat, aki alapfokú vagy középiskolai végzettséget igénylő szakképzéssel vagy felsőfokú végzettségi szintet nem tanúsító felsőfokú szakképzést

igazoló bizonyítvánnyal vagy alapfokozattal és szakirányú szakképzettséggel a kutató laboratóriumokban közvetlenül segíti a kutatók munkáját. E munkakörben foglalkoztatott felsőfokú technikai végzettséggel rendelkező közalkalmazott besorolását az „E” fizetési osztályban előírt, felsőfokú végzettségi szintet nem tanúsító felsőfokú szakképesítésként kell figyelembe venni.

Technikus, laboráns munkakörben a besorolás szempontjából felsőfokú szakképesítéssel egyenértékűnek kell tekinteni annak a közalkalmazottnak a képesítését, aki ipari, mezőgazdasági vagy egyéb technikumokban szerzett oklevelet, és legalább tíz évig szakképesítésének megfelelő területen dolgozott.

### **A Kormány 85/2011. (V. 26.) Korm. rendelete a lakossági vezetékes gázfogyasztás és távhőfelhasználás szociális támogatásáról szóló 289/2007. (X. 31.) Korm. rendelet módosításáról**

A Kormány a szociális igazgatásról és szociális ellátásokról szóló 1993. évi III. törvény 132. § (1) bekezdés t) pontjában kapott felhatalmazás alapján, az Alkotmány 35. § (1) bekezdés b) pontjában meghatározott feladatkörében eljárva a következőket rendeli el:

- 1. §** A lakossági vezetékes gázfogyasztás és távhőfelhasználás szociális támogatásáról szóló 289/2007. (X. 31.) Korm. rendelet (a továbbiakban: R.) 1. § l) pontja helyébe a következő rendelkezés lép:  
(E rendelet alkalmazásában)  
„l) jogosultsági időszak: a 2009. január 1-je és 2011. augusztus 31-e közötti időszak;”
- 2. §** Az R. 3. § (3) bekezdés c) pontja helyébe a következő rendelkezés lép:  
(Gázfogyasztás esetén a támogatás)  
„c) a jogosultsági időszak 2011. január 1-jétől 2011. augusztus 31-éig terjedő részidőszakában legfeljebb 47 600 MJ, nagycsaládos háztartás esetében legfeljebb 95 200 MJ”  
(hőmennyiségre jár.)
- 3. §** Az R. 11. §-a a következő (11) bekezdéssel egészül ki:  
„(11) A lakossági vezetékes gázfogyasztás és távhőfelhasználás szociális támogatásáról szóló 289/2007. (X. 31.) Korm. rendelet módosításáról szóló 85/2011. (V. 26.) Korm. rendelettel megállapított 1. § l) és m) pontjában, 3. § (1) bekezdés b) pont bb) alpontjában, c) pont cb) alpontjában és d) pont db) alpontjában, 3. § (2) bekezdés b) pont bb) alpontjában, c) pont cb) alpontjában és d) pont db) alpontjában, valamint 3. § (3) bekezdés c) pontjában foglaltakat a 2011. április 30-án fennálló támogatási jogosultságokra új határozat meghozatala, illetve a határozat módosítása nélkül, 2011. április 30-ára visszamenőlegesen alkalmazni kell.”
- 4. §** Az R.  
a) 1. § m) pontjában a „2011. április 30-án” szövegrész helyébe a „2011. augusztus 31-én” szöveg,  
b) 3. § (1) bekezdés b) pont bb) alpontjában, c) pont cb) alpontjában és d) pont db) alpontjában, valamint (2) bekezdés b) pont bb) alpontjában, c) pont cb) alpontjában és d) pont db) alpontjában a „2011. április 30-áig” szövegrész helyébe a „2011. augusztus 31-éig” szöveg  
lép.
- 5. §** Ez a rendelet a kihirdetését követő napon lép hatályba, és a hatálybalépését követő napon hatályát veszti.

Orbán Viktor s. k.,  
miniszterelnök



## V. A Kormány tagjainak rendeletei

### A nemzeti fejlesztési miniszter 25/2011. (V. 26.) NFM rendelete a nem közúti mozgó gépekbe építendő belső égésű motorok gáznemű és részecskékből álló szennyezőanyag-kibocsátásának korlátozásáról szóló 75/2005. (IX. 29.) GKM–KvVM együttes rendelet módosításáról

A környezet védelmének általános szabályairól szóló 1995. évi LIII. törvény 110. § (9) bekezdés a) pontjában, valamint a fogyasztóvédelemről szóló 1997. évi CLV. törvény 56. §-ában kapott felhatalmazás alapján, az egyes miniszterek, valamint a Miniszterelnökséget vezető államtitkár feladat- és hatásköréről szóló 212/2010. (VII. 1.) Korm. rendelet 84. § e) pontjában meghatározott feladatkörömben eljárva – az egyes miniszterek, valamint a Miniszterelnökséget vezető államtitkár feladat- és hatásköréről szóló 212/2010. (VII. 1.) Korm. rendelet 94. § k) pontjában meghatározott feladatkörében eljáró vidékfejlesztési miniszterrel egyetértésben – a következőket rendelem el:

1. § A nem közúti mozgó gépekbe építendő belső égésű motorok gáznemű és részecskékből álló szennyezőanyag-kibocsátásának korlátozásáról szóló 75/2005. (IX. 29.) GKM–KvVM együttes rendelet (a továbbiakban: R.) 11. § (6) bekezdése helyébe a következő rendelkezés lép és a § a következő (6a) bekezdéssel egészül ki:
- „(6) Az alábbiakban felsorolt gépek mentesülnek a (4) bekezdésben foglalt 2. szabályozási lépcső kibocsátási határértékeinek az ott megjelölt határidőre történő kielégítésére vonatkozó követelmény alól, az ezeknek a kibocsátási határértékeknek a hatálybalépését követő 3 éves időtartamra. A mentesség idejére az alábbiakban felsorolt gépekre továbbra is az 1. szabályozási lépcső kibocsátási határértékeit kell alkalmazni:
- a) *kézi láncfűrész*: az MSZ EN ISO 11681-1:2004 szabványnak megfelelő kézi készülék, amelyet fűrészlánccal fa vágására terveztek, két kézzel tartható, a motor űrtartalma pedig meghaladja a 45 cm<sup>3</sup>-t,
- b) *felső fogantyúval ellátott gép*: az MSZ EN ISO 11681-2:2000 szabványnak megfelelő kézi eszköz, amelynek a felső részén fogantyú van, és furatok fúrására vagy láncfűrészszel fa vágásra terveztek,
- c) *kézi bozótívágó, belső égésű motorral*: kézi eszköz, amely olyan fémből vagy műanyagból készült forgó késsel van felszerelve, amely a gyom, bozót, fiatal fa és hasonló növényzet vágására szolgál, az MSZ EN ISO 11806:1999 szabványnak megfelelően úgy kell kialakítani, hogy többféle helyzetben – vízszintesen vagy fejjel lefelé – is működtethető legyen, a motor űrtartalma pedig meghaladja a 40 cm<sup>3</sup>-t,
- d) *kézi sövénynyíró olló*: az MSZ EN 774:1999 szabványnak megfelelő kézi eszköz, amelyet sövény vagy bozót vágására terveztek egy késsel vagy több, két irányba forgó késsel,
- e) *nagy teljesítményű, kézi vágókészülék, belső égésű motorral*: az MSZ EN 1454:1999 szabványnak megfelelő, forgó acélkéssel felszerelt kézi eszköz kemény anyagok – kő, aszfalt, beton vagy acél – vágására, 50 cm<sup>3</sup>-t meghaladó lökettérfogattal,
- f) *nem kézi, vízszintes tengelyű, SN-3 osztályú motor*: csak olyan nem kézi, SN-3 osztályú vízszintes tengelyű motorok, amelyek teljesítménye legfeljebb 2,5 kW, és főleg speciális ipari célokra használják őket, beleértve a talajművelő gépeket, a tárcsás vágókészülékeket, a pázsitlázító gépeket és a generátorokat is.
- (6a) A (6) bekezdésben foglaltaktól eltérően, a felső fogantyúval ellátott gépek kategóriáján belül az ipari felhasználású, többféle helyzetben működtethető sövénynyíró ollók és felső fogantyúval ellátott, famegmunkáló láncfűrészek esetében, amelyekbe SH:2 vagy SH:3 osztályú motort építettek be, a (4) bekezdésben foglalt 2. szabályozási lépcső kibocsátási határértékeinek az ott megjelölt határidőre történő kielégítésére vonatkozó követelmény alóli mentesség időszaka 2013. július 31-ig meghosszabbodik.”
2. § Az R. 17. § (3) bekezdése a következő g) ponttal egészül ki:
- (Ez a rendelet a következő uniós jogi aktusoknak való megfelelést szolgálja:)
- „g) a Bizottság 2010/26/EU irányelve (2010. március 31.) a nem közúti mozgó gépekbe és berendezésekbe szánt belső égésű motorok gáz és szilárd halmazállapotú szennyezőanyag-kibocsátása elleni intézkedésekre vonatkozó tagállami jogszabályok közelítéséről szóló 97/68/EK európai parlamenti és tanácsi irányelv módosításáról.”

- 3. §** (1) Az R. 1. számú melléklete az 1. melléklet szerint módosul.  
(2) Az R. 2. számú melléklete a 2. melléklet szerint módosul.  
(3) Az R. 3. számú melléklete a 3. melléklet szerint módosul.  
(4) Az R. 5. számú melléklete a 4. melléklet szerint módosul.  
(5) Az R. 13. számú melléklete az 5. melléklet szerint módosul.
- 4. §** Ez a rendelet a kihirdetését követő napon lép hatályba.
- 5. §** Ez a rendelet a nem közúti mozgó gépekbe és berendezésekbe szánt belső égésű motorok gáz és szilárd halmazállapotú szennyezőanyag-kibocsátása elleni intézkedésekre vonatkozó tagállami jogszabályok közelítéséről szóló 97/68/EK európai parlamenti és tanácsi irányelv módosításáról szóló, 2010. március 31-i 2010/26/EU bizottsági irányelvnek való megfelelést szolgálja.

*Dr. Fellegi Tamás s. k.,*  
nemzeti fejlesztési miniszter

#### 1. melléklet a 25/2011. (V. 26.) NFM rendelethez

##### **Az R. 1. számú mellékletének módosítása**

Az R. 1. számú melléklete a következő 8. ponttal egészül ki:

„8. A III B. ÉS IV. SZAKASZRA VONATKOZÓ TÍPUS-JÓVÁHAGYÁSI KÖVETELMÉNYEK

8.1. Ez a pont azokra az elektronikus vezérlésű motorokra vonatkozik, amelyek mind az üzemanyag-befecskendezés mennyiségét, mind időzítését elektronikusan vezérlik (a továbbiakban: motorok). Ez a pont a motoron az e melléklet 4.1.2.5. és 4.1.2.6. pontjában meghatározott kibocsátási határértékeknek való megfelelés érdekében használt technológiától függetlenül alkalmazandó.

8.2. Fogalommeghatározások

E pont alkalmazásában:

8.2.1. kibocsátáscsökkentő stratégia: a kibocsátáscsökkentő rendszer egy kibocsátáscsökkentő alapstratégiával és kibocsátáscsökkentő segédstratégiákkal való kombinációja, amely vagy a motor, vagy annak a nem közúti mozgó gép általános kialakításának részét képezi, amelybe a motort beszerelték;

8.2.2. reagens: bármely olyan fogyó vagy nem újratermelődő anyag, amelyre a kipufogógáz-utókezelő rendszer hatékony működése érdekében van szükség, illetve amelyet erre használnak.

8.3. Általános követelmények

8.3.1. A kibocsátáscsökkentő alapstratégiára vonatkozó követelmények

8.3.1.1. A kibocsátáscsökkentő alapstratégiát, amely a motor üzemeltetése alatti teljes fordulatszám- és nyomatéktartományban aktív, úgy kell kialakítani, hogy a motor megfeleljen az ebben az irányelvben foglalt rendelkezéseknek.

8.3.1.2. Minden olyan kibocsátáscsökkentő alapstratégia tilos, amely különbséget tud tenni a szabványosított típus-jóváhagyási vizsgálat alatti és egyéb üzemeltetési körülmények melletti motorműködés között, és ennélfogva a típus-jóváhagyási eljárás lényeges körülményeihez képest eltérő körülmények melletti működés esetében alacsonyabb kibocsátáscsökkentő teljesítményt eredményez.

8.3.2. A kibocsátáscsökkentő segédstratégiára vonatkozó követelmények

8.3.2.1. Kibocsátáscsökkentő segédstratégiát lehet használni motorokban vagy nem közúti mozgó gépekben, feltéve, hogy a segédstratégia aktív állapotban – bizonyos környezeti vagy üzemeltetési körülményekre adott válaszként – módosítja ugyan a kibocsátáscsökkentő alapstratégiát, de állandó jelleggel nem csökkenti a kibocsátáscsökkentő rendszer hatékonyságát.

a) ha a kibocsátáscsökkentő segédstratégia a típus-jóváhagyási vizsgálat alatt aktiválódik, a 8.3.2.2. és 8.3.2.3. pontot nem kell alkalmazni;

b) ha a kibocsátáscsökkentő segédstratégia nem aktiválódik a típus-jóváhagyási vizsgálat alatt, igazolni kell, hogy a kibocsátáscsökkentő segédstratégia csak annyi ideig aktív, amennyi a 8.3.2.3. pontban foglalt célok érdekében szükséges.

8.3.2.2. E pont vonatkozásában a következő feltételek mindegyikének teljesülnie kell:

- a) 1000 métert meg nem haladó tengerszint feletti magasság (vagy 90 kPa-nak megfelelő légnyomás);
- b) 275 K és 303 K (2 °C és 30 °C) közötti környezeti hőmérséklet;
- c) a motorhűtő közeg hőmérséklete 343 K (70 °C) feletti.

A motor a), b) és c) pontban leírt feltételek szerinti működése esetén a kibocsátáscsökkentő segédstratégia csak kivételesen aktiválódhat.

8.3.2.3. A kibocsátáscsökkentő segédstratégia különösen a következő célokból aktiválódhat:

- a) fedélzeti vezérlőjelek általi aktiválás a motor védelmében (ideértve a levegőrendszer védelmét is) és/vagy azon nem közúti mozgó gép védelmében, amelybe a motor be van építve;
- b) az üzembiztonság és az üzemeltetési stratégiák érdekében;
- c) a túlzott kibocsátás megelőzése érdekében hidegindítás, a motor bemelegítése vagy leállítása alatt;
- d) meghatározott környezeti vagy üzemeltetési körülmények esetében az előírás hatálya alá eső valamelyik szennyező anyag kibocsátásának ellenőrzéséről történő lemondás annak érdekében, hogy cserében a többi szennyező anyag kibocsátása az adott motorra vonatkozó határértékeken belül maradjon; a cél egy természetes jelenség hatásának oly módon történő ellensúlyozása, aminek eredményeképpen az összes szennyező komponens elfogadható mértékben szabályozható marad.

8.3.2.4. A gyártó köteles a műszaki hatóságnak a típus-jóváhagyási vizsgálat időpontjában igazolni, hogy a kibocsátáscsökkentő segédstratégiák működése megfelel a 8.3.2. pontban foglalt követelményeknek. Az igazolás a 8.3.3. pontban említett dokumentáció értékelésével történik.

8.3.2.5. Kibocsátáscsökkentő segédstratégia csak a 8.3.2. pontban leírtaknak megfelelően működhet.

8.3.3. A dokumentációra vonatkozó követelmények

8.3.3.1. A gyártónak a típus-jóváhagyási kérelem mellett adatközlő mappát kell benyújtania a műszaki szolgálatnak, amely tájékoztatást nyújt valamennyi szerkezeti elemről és kibocsátáscsökkentő stratégiáról, valamint azokról az eszközökről, amelyekkel a segédstratégia közvetlen vagy közvetett módon a kimeneti változókat szabályozza. Az adatközlő mappa két részből áll:

- a) a típus-jóváhagyási kérelem mellé csatolt dokumentációs csomagból, amelynek teljes áttekintést kell adnia a kibocsátáscsökkentő stratégiáról; igazolni kell, hogy minden olyan kimeneti állapot ismert, amelyet a különböző egységek bemeneti jeleit felhasználó szabályozási mátrix lehetővé tesz; az erről szóló dokumentáció a 2. számú mellékletben említett adatközlő mappa részét kell, hogy képezze;
- b) abból a kiegészítő anyagból, amelyet ugyan bemutatnak a műszaki szolgálatnak, de nem kell csatolni a típusjóváhagyási kérelemhez, és amelynek magában kell foglalnia a kibocsátáscsökkentő segédstratégia által módosított paramétereket és a stratégia működésének peremfeltételeit, különösen a következőket:
  - ba) a hatékony kibocsátáscsökkentést eredményező üzemanyagrendszer és más fontos rendszerek [kipufogógáz-visszavezető rendszer (EGR) vagy reagensadagolás] szabályozási logikájának, az időzíti stratégiáknak, valamint a »ki-be« kapcsolási pontoknak a leírása valamennyi üzemmódrá;
  - bb) a motoron alkalmazott valamennyi kibocsátáscsökkentő segédstratégia használatának indokolása, a szennyezőanyag-kibocsátásra gyakorolt hatásokat bemutató anyag és mérési adatok kíséretében; az indokolás alapulhat mérési adatokon, megalapozott műszaki elemzésen vagy a kettő kombinációján;
  - bc) az NO<sub>x</sub>-szabályozás helytelen működésének felismerésére, elemzésére és diagnosztizálására használt algoritmusok vagy (adott esetben) szenzorok részletes leírása;
  - bd) a 8.4.7.2. pontban említett követelményeknél használt tűréshatárok, az alkalmazott módszertől függetlenül.

8.3.3.2. A 8.3.3.1. pont b) alpontjában említett kiegészítő anyagot a jóváhagyó hatóság kérésére a rendelkezésére kell bocsátani. A hatóság ezen iratanyag tekintetében – üzleti érdekére hivatkozással a gyártó által benyújtott kérelem alapján – további ügyfelek iratbetekintési jogát korlátozza (ezen iratanyagot bizalmasan kezeli).

8.4. Az NO<sub>x</sub>-szabályozásra szolgáló megoldások helyes működését biztosító követelmények

8.4.1. A gyártónak – a 2. számú melléklet 1. függelék 2. pontjában és a 2. számú melléklet 3. függelék 2. pontjában meghatározott dokumentumokat használva – az NO<sub>x</sub>-szabályozásra szolgáló intézkedések működési jellemzőit teljes mértékben leíró információt kell benyújtania.

8.4.2. Reagenst igénylő kibocsátáscsökkentő rendszer esetében a gyártónak – a 2. számú melléklet 1. függelék 2.2.1.13. pontja és 3. függelék 2.2.1.13. pontja szerint – meg kell adnia a reagens jellemzőit, ideértve a reagens típusát,

a feloldott reagens koncentrációját, az üzemi hőmérsékleti feltételeket, valamint a reagens összetételére és minőségére vonatkozó nemzetközi szabványokra való hivatkozást.

8.4.3. A motor kibocsátáscsökkentő stratégiájának működnie kell a Közösség területén szokásosan előforduló minden környezeti feltétel mellett, különösen alacsony környezeti hőmérsékletek esetében is.

8.4.4. A gyártónak igazolnia kell, hogy reagens használata esetén a típus-jóváhagyási eljárás során alkalmazandó kibocsátásmérési ciklus alatt az ammóniakibocsátás nem haladja meg a 25 ppm átlagértéket.

8.4.5. Ha a nem közúti mozgó gépekre különálló reagenstartályokat szerelnek fel vagy kapcsolnak hozzájuk, biztosítani kell a tartályban található reagensből való mintavételt. A mintavételi pontnak speciális szerszám vagy eszköz használata nélkül is könnyen hozzáférhetőnek kell lennie.

8.4.6. Használati és karbantartási követelmények

8.4.6.1. A típusjóváhagyást az 5. § (3) bekezdésének megfelelően ahhoz a feltételhez kell kötni, hogy a nem közúti mozgó gépek kezelőit legalább az alábbiakat magában foglaló írásbeli használati utasítással látják el:

a) a beszerelt motor helytelen működtetéséből, használatából vagy karbantartásából eredő lehetséges működési hibákat elmagyarázó, részletes figyelmeztetések a hozzájuk tartozó hibaelhárítási intézkedésekkel együtt;

b) a gép helytelen használatából adódó lehetséges motorműködési hibákat elmagyarázó, részletes figyelmeztetések a hozzájuk tartozó hibaelhárítási intézkedésekkel együtt;

c) a reagens helyes használatára vonatkozó információ és utasítás a reagens újratöltési gyakoriságáról a szokásos karbantartási időpontok között;

d) egyértelmű figyelmeztetés arról, hogy az adott motortípusra kiállított típus-jóváhagyási tanúsítvány csak a következő feltételek együttes teljesülése mellett érvényes:

da) a motort a megadott használati utasítások szerint működtetik, használják és tartják karban;

db) helytelen működés, használat vagy karbantartás esetében azonnal felléptek az a) és b) pontban említett figyelmeztetésekben megadott hibaelhárítási intézkedéseknek megfelelően;

dc) a motort nem használták szándékosan rendeltetésének nem megfelelően, és főként nem hatástalanították a kipufogógáz-visszavezető vagy a reagens-adagoló rendszert.

Az utasításokat egyértelműen és érthetően (nem szaknyelven) kell megfogalmazni, ugyanazt a nyelvezetet használva, mint a nem közúti mozgó gépekhez vagy azok motorjaihoz tartozó kezelői kézikönyvben.

8.4.7. Reagens-szabályozás (ha van)

8.4.7.1. A típusjóváhagyást az 5. § (3) bekezdésének megfelelően ahhoz a feltételhez kell kötni, hogy a gép kezelőjét kijelzőkkel vagy – a nem közúti mozgó gép adott konfigurációjának megfelelően – más alkalmas módon tájékoztatják a következőkről:

a) a reagens tároló tartályban maradt reagens mennyisége, valamint külön jelzés arról, ha a reagens mennyisége a teli tartály úrtartalmának 10%-a alá csökkent;

b) ha a reagens tároló tartály kiürül vagy majdnem kiürül;

c) ha a tartályban lévő reagens a beépített eszközök szerint nem felel meg a 2. számú melléklet 1. függelék 2.2.1.13. pontja vagy 3. függelék 2.2.1.13. pontja szerint bejelentett vagy feljegyzett jellemzőknek;

d) ha megszakad a reagens adagolás, kivéve az olyan eseteket, amikor azt a motorvezérlő egység vagy az adagolás-szabályozó szakítja meg azon motorüzemeltetési körülményekre reagálva, amelyek mellett nincs szükség adagolásra, feltéve, hogy ezeket az üzemeltetési körülményeket a jóváhagyó hatóság tudomására hozták.

8.4.7.2. A reagensnek a bejelentett jellemzőknek és a kapcsolódó NOx-kibocsátási tőrés határoknak való megfelelésére vonatkozó követelményeket az alábbi módszerek valamelyikével kell teljesíteni, a gyártó döntése szerint:

a) közvetlen módszerek, mint például a reagens minőségét érzékelő szenzor használata;

b) közvetett módszerek, mint például NOx-érzékelő használata a kipufogórendszerben a reagens hatékonyságának értékelésére;

c) bármilyen egyéb módszer, feltéve, hogy hatékonysága legalább megegyezik az a) vagy b) pontban említett módszerek hatékonyságával, és az ebben a pontban foglalt fő követelményeknek eleget tesznek."

## 2. melléklet a 25/2011. (V. 26.) NFM rendelethez

**Az R. 2. számú mellékletének módosítása**

1. Az R. 2. számú melléklet 1. függelék 2. pontja helyébe a következő rendelkezés lép:  
 „2. LÉGSZENNYEZÉS ELLENI INTÉZKEDÉSEK  
 2.1. Kartergázok visszavezetésére szolgáló eszköz: van/nincs<sup>(\*)</sup>  
 2.2. További szennyezéscsökkentő berendezések (ha vannak ilyenek, és ha nem szerepelnek más cím alatt):  
 .....  
 2.2.1. Katalizátor: van/nincs<sup>(\*)</sup>  
 2.2.1.1. Gyártmány(ok): .....  
 2.2.1.2. Típus(ok): .....  
 2.2.1.3. A katalizátor és elemek száma: .....  
 2.2.1.4. A katalizátor(ok) mérete és térfogata: .....  
 2.2.1.5. A katalitikus reakció típusa: .....  
 2.2.1.6. Teljes nemesfém-töltet: .....  
 2.2.1.7. Relatív koncentráció: .....  
 2.2.1.8. Hordozó (szerkezete és anyaga): .....  
 2.2.1.9. Cellasűrűség: .....  
 2.2.1.10. A katalizátor(ok) házának típusa: .....  
 2.2.1.11. A katalizátor(ok) elhelyezése (helye és a motortól mért legkisebb/legnagyobb távolsága):  
 .....  
 2.2.1.12. Szokásos üzemi tartomány (K): .....  
 2.2.1.13. Fogyó reagens (ha van): .....  
 2.2.1.13.1. A katalitikus folyamathoz szükséges reagens típusa és koncentrációja: .....  
 2.2.1.13.2. A reagens szokásos üzemi hőmérséklet-tartománya: .....  
 2.2.1.13.3. Nemzetközi szabvány (ha van): .....  
 2.2.1.14. NO<sub>x</sub>-érzékelő: van/nincs<sup>(\*)</sup>  
 2.2.2. Oxigénérzékelő: van/nincs<sup>(\*)</sup>  
 2.2.2.1. Gyártmány(ok): .....  
 2.2.2.2. Típus: .....  
 2.2.2.3. Elhelyezés: .....  
 2.2.3. Légbefúvás: van/nincs<sup>(\*)</sup>  
 2.2.3.1. Típus (rezgőszelep, levegőszivattyú stb.): .....  
 2.2.4. Kipufogógáz-visszavezetés: van/nincs<sup>(\*)</sup>  
 2.2.4.1. Jellemzők (hűtött/nem hűtött, magas/alacsony nyomás stb.): .....  
 2.2.5. Részecskecsapda: van/nincs<sup>(\*)</sup>  
 2.2.5.1. A részecskecsapda mérete és térfogata: .....  
 2.2.5.2. A részecskecsapda típusa és kialakítása: .....  
 2.2.5.3. Elhelyezés (hely és a motortól mért legkisebb/legnagyobb távolság): .....  
 2.2.5.4. A regenerálás módja vagy rendszere, leírás, illetve rajz: .....  
 2.2.5.5. Szokásos üzemi hőmérséklet- (K) és nyomástartomány (kPa): .....  
 2.2.6. Más rendszerek: van/nincs<sup>(\*)</sup>  
 2.2.6.1. Leírás és működés: .....”
2. Az R. 2. számú melléklet 3. függelék 2. pontja helyébe a következő rendelkezés lép:  
 „2. LÉGSZENNYEZÉS ELLENI INTÉZKEDÉSEK  
 2.1. Kartergázok visszavezetésére szolgáló eszköz: van/nincs<sup>(\*)</sup>  
 2.2. További szennyezéscsökkentő berendezések (ha vannak ilyenek, és ha nem szerepelnek más cím alatt):  
 .....”

(\*) A nem kívánt rész törlendő.

- 2.2.1. Katalizátor: van/nincs<sup>(\*)</sup>
- 2.2.1.1. Gyártmány(ok): .....
- 2.2.1.2. Típus(ok): .....
- 2.2.1.3. A katalizátor és elemek száma: .....
- 2.2.1.4. A katalizátor(ok) mérete és térfogata: .....
- 2.2.1.5. A katalitikus reakció típusa: .....
- 2.2.1.6. Teljes nemesfém-töltet: .....
- 2.2.1.7. Relatív koncentráció: .....
- 2.2.1.8. Hordozó (szerkezete és anyaga): .....
- 2.2.1.9. Cellasűrűség: .....
- 2.2.1.10. A katalizátor(ok) házának típusa: .....
- 2.2.1.11. A katalizátor(ok) elhelyezése (helye és a motortól mért legkisebb/legnagyobb távolsága):  
.....
- 2.2.1.12. Szokásos üzemi tartomány (K): .....
- 2.2.1.13. Fogyó reagens (ha van): .....
- 2.2.1.13.1. A katalitikus folyamathoz szükséges reagens típusa és koncentrációja: .....
- 2.2.1.13.2. A reagens szokásos üzemi hőmérséklet-tartománya: .....
- 2.2.1.13.3. Nemzetközi szabvány (ha van): .....
- 2.2.1.14. NO<sub>x</sub>-érzékelő: van/nincs<sup>(\*)</sup>
- 2.2.2. Oxigénérzékelő: van/nincs<sup>(\*)</sup>
- 2.2.2.1. Gyártmány(ok): .....
- 2.2.2.2. Típus: .....
- 2.2.2.3. Elhelyezés: .....
- 2.2.3. Légbefúvás: van/nincs<sup>(\*)</sup>
- 2.2.3.1. Típus (rezgőszelep, levegőszivattyú stb.): .....
- 2.2.4. Kipufogógáz-visszavezetés: van/nincs<sup>(\*)</sup>
- 2.2.4.1. Jellemzők (hűtött/nem hűtött, magas/alacsony nyomás stb.): .....
- 2.2.5. Részecskecsapda: van/nincs<sup>(\*)</sup>
- 2.2.5.1. A részecskecsapda mérete és térfogata: .....
- 2.2.5.2. A részecskecsapda típusa és kialakítása: .....
- 2.2.5.3. Elhelyezés (hely és a motortól mért legkisebb/legnagyobb távolság): .....
- 2.2.5.4. A regenerálás módja vagy rendszere, leírás, illetve rajz: .....
- 2.2.5.5. Szokásos üzemi hőmérséklet- (K) és nyomástartomány (kPa): .....
- 2.2.6. Más rendszerek: van/nincs<sup>(\*)</sup>
- 2.2.6.1. Leírás és működés: .....

---

<sup>(\*)</sup> A nem kívánt rész törölnendő."

## 3. melléklet a 25/2011. (V. 26.) NFM rendelethez

**Az R. 3. számú mellékletének módosítása**

1. Az R. 3. számú melléklet 1.1. pontja helyébe a következő rendelkezés lép:

„1.1. E melléklet a vizsgált motor által kibocsátott gáz- és szilárd halmazállapotú szennyező anyagok mennyiségének meghatározására szolgáló módszert írja le.

A következő mérési ciklusok alkalmazandók:

  - a berendezés specifikációjának megfelelő NRSC (Non-Road Steady Speed Cycle – nem közúti állandósult állapotú ciklus), amelyet a szénmonoxidnak, a szénhidrogéneknek, a nitrogén-oxidoknak és a szilárd részecskéknek az 1. számú melléklet 1.1. és 1.2. pontjában leírt motorok kibocsátásának méréséhez kell használni az I., II. III A., III B. és IV. szakaszban,
  - a berendezés specifikációjának megfelelő NRTC (Non-Road Transient Cycle – nem közúti átmeneti állapotú ciklus), amelyet a szénmonoxidnak, a szénhidrogéneknek, a nitrogén-oxidoknak és a szilárd részecskéknek az 1. számú melléklet 1.1. pontjában leírt motorok kibocsátásának méréséhez kell használni a III B. és IV. szakaszban,
  - a belvízi hajókon történő felhasználásra szánt motorokon az MSZ EN ISO 8178-4:2002 szabványban és az IMO<sup>(1)</sup> MARPOL<sup>(2)</sup> 73/78 egyezmény VI. mellékletében (NO<sub>x</sub>) meghatározott ISO mérési eljárást kell elvégezni,
  - a vasúti motorkocsi meghajtására szánt motorok gáz- és szilárd halmazállapotú szennyező anyagainak mérésére a III A. és a III B. szakaszban NRSC-t kell alkalmazni, valamint
  - a mozdonyok meghajtására szánt motorok gáz- és szilárd halmazállapotú szennyező anyagainak mérésére a III A. szakaszban és a III B. szakaszban NRSC-t kell alkalmazni.”
2. Az R. 3. számú melléklet 1.3.2. pontja helyébe a következő rendelkezés lép:

„1.3.2. NRTC-vizsgálat:

Az előírt átmeneti mérési ciklust, amely kifejezetten a nem közúti gépekbe épített dízelmotorok üzemeltetési körülményein alapul, kétszer kell elvégezni:

  - először (hidegindítás), miután a motor elérte a szobahőmérsékletet, a motorhűtő közeg és az olaj, az utókezelő rendszerek és minden motorvezérlő segédberendezés hőmérséklete pedig 20 és 30 °C között stabilizálódott;
  - másodszor (melegindítás) egy húszperces kondicionálás után, amelyet közvetlenül a hidegindításos ciklus befejezése után kell kezdeni.

E vizsgálsorozat során a fenti szennyező anyagokat kell vizsgálni. A vizsgálsorozat a motor természetes lehűlését vagy kényszerhűtését követő hidegindításos ciklusból, kondicionálásból és egy melegindításból áll, és az összetett kibocsátás kiszámítására szolgál. A motorfékpad által mért nyomatókat és fordulatszámot használva integrálni kell a teljesítményt a ciklus idejének figyelembevételével, ami a motornak a ciklus alatt végzett munkáját adja. A gáz-halmazállapotú alkotóelemek koncentrációját a ciklus során a következő módszerek valamelyikével kell meghatározni: vagy a kezeletlen kipufogógázban a gázelemző készüléktől kapott jel integrálásával e melléklet 3. függeléké szerint, vagy a CVS teljes áramú hígítórendszer hígított kipufogógázában mért koncentráció integrálásával, vagy e melléklet 3. függeléké szerinti zsákos mintavétellel. A szilárd részecskék méréséhez a hígított kipufogógázból kell arányos mintát venni egy speciális szűrővel, akár részleges áramú, akár teljes áramú hígítás mellett. A szennyező anyagok kibocsátott tömegének kiszámításához meg kell határozni – a használt módszertől függően – a hígított vagy hígítatlan kipufogógáz-áramot a ciklus során. Mivel az egyes szennyező anyagok mennyiségét kilowattóránként kibocsátott grammban kell kifejezni, a kibocsátott tömegértékeket a motor munkavégzéséhez kell viszonyítani.

A szennyezőanyag-kibocsátásokat (g/kWh) mind a hideg-, mind a melegindításos ciklusok során meg kell mérni. Az összetett súlyozott kibocsátások kiszámításában a hidegindításos eredményeket 10%-os, a melegindításos eredményeket 90%-os súllyal kell figyelembe venni. A súlyozott összetett eredményeknek meg kell felelniük a határértékeknek.”

<sup>(1)</sup> IMO: International Maritime Organization (Nemzetközi Tengerészeti Szervezet)

<sup>(2)</sup> MARPOL: International Convention for the Prevention of Pollution from Ship (hajókra történő szennyezés megelőzéséről szóló nemzetközi egyezmény).

## 3. Az R. 3. számú melléklet 3.7.1. pontja helyébe a következő rendelkezés lép:

„3.7.1. A berendezés specifikációja az 1. számú melléklet 1. pontjának megfelelően:

## 3.7.1.1. „A” specifikáció

Az 1. számú melléklet 1.1. és 1.4. pontjának hatálya alá tartozó motorok esetében a fékpadi üzemeltetés során a következő nyolc üzemmódból álló ciklus<sup>(3)</sup> szerint kell elvégezni a motor vizsgálatát:

Üzem mód száma	Motorfordulatszám (fordulat/perc)	Terhelés (%)	Súlyozási tényező
1	Névleges vagy referencia (*)	100	0,15
2	Névleges vagy referencia (*)	75	0,15
3	Névleges vagy referencia (*)	50	0,15
4	Névleges vagy referencia (*)	10	0,10
5	Közbenső	100	0,10
6	Közbenső	75	0,10
7	Közbenső	50	0,10
8	Üresjárat	–	0,15

(\*) A referenciasebesség meghatározása a 3. számú melléklet 4.3.1. pontjában található.

## 3.7.1.2. „B” specifikáció

Az 1. számú melléklet 1.2. pontjának hatálya alá tartozó motorok esetében a fékpadi üzemeltetés során a következő öt üzemmódból álló ciklus<sup>(4)</sup> szerint kell elvégezni a motor vizsgálatát:

Üzem mód száma	Motorfordulatszám (fordulat/perc)	Terhelés (%)	Súlyozási tényező
1	Névleges	100	0,05
2	Névleges	75	0,25
3	Névleges	50	0,30
4	Névleges	25	0,30
5	Névleges		

A terhelés alatt feltüntetett értékek azon névleges alapteljesítményhez tartozó nyomaték százalékos értékei, amellyel a motor a megadott karbantartási időpontok között és a megadott környezeti feltételek mellett, a gyártó által előírtak szerint végzett karbantartások mellett évente korlátlan óraszámban működtethető; a névleges alapteljesítmény változó teljesítménysorozat alatt rendelkezésre álló maximális teljesítményként értendő.

## 3.7.1.3. „C” specifikáció

A belvízi hajókra történő használatra szánt meghajtó motorokon<sup>(5)</sup> az MSZ EN ISO 8178-4:2002 szabványban és az IMO MARPOL 73/78 egyezmény VI. mellékletében (NOx Szabályzat) meghatározott vizsgálati eljárást kell elvégezni.

Az állandó lapátszögű hajócsavarral (fix nyomatékgörbével) működő meghajtó motort a kereskedelmi tengerhajózási dízelmotorok üzem közbeni működésének bemutatására kifejlesztett, a következő négy üzemmódból álló, állandósult állapotú ciklus<sup>(6)</sup> szerint kell a motorfékpadon vizsgálni.

Üzem mód száma	Motorfordulatszám (fordulat/perc)	Terhelés (%)	Súlyozási tényező
1	100% (névleges)	100	0,20
2	91%	75	0,50
3	80%	50	0,15
4	63%	25	0,15

<sup>(3)</sup> Az MSZ EN ISO 8178-4:2002 szabvány (2008. 07. 01-jei helyesbített változat) 8.3.1.1. pontjában leírt C1 ciklussal megegyező.

<sup>(4)</sup> Az MSZ EN ISO 8178-4:2002(E) szabvány 8.4.1. pontjában leírt D2 ciklussal megegyező.

<sup>(5)</sup> Az állandó sebességű segédmotorokat az MSZ EN ISO 8178-4:2002(E) szabvány szerinti D2 terhelési ciklus, azaz a 3.7.1.2. pontban meghatározott, öt üzemmódú, állandósult állapotú ciklus szerint kell tanúsítani, míg a változó sebességű segédmotorokat az MSZ EN ISO 8178-4:2002(E) szabvány szerinti C1 terhelési ciklus, azaz a 3.7.1.1. pontban meghatározott, nyolc üzemmódú, állandósult állapotú ciklus szerint kell tanúsítani.

<sup>(6)</sup> Az MSZ EN ISO 8178-4:2002(E) szabvány 8.5.1., 8.5.2. és 8.5.3. pontjában leírt E3 ciklussal megegyező. A négy üzemmód az üzem közbeni méréseken alapuló átlagos hajtócsavargörbén alapul.



Belvízi hajók állandó fordulatszámú, változtatható lapátszögű vagy elektromosan csatlakoztatott hajócsavarral működő meghajtó motorjait a fenti ciklus terhelési és súlyozási tényezőivel jellemzett, következő négy üzemmódból álló, állandósult állapotú ciklus<sup>(7)</sup> szerint – de minden üzemmódban névleges fordulatszámon működtetett motorral – kell a motorfékpadon vizsgálni:

Üzemmód száma	Motorfordulatszám (fordulat/perc)	Terhelés (%)	Súlyozási tényező
1	Névleges	100	0,20
2	Névleges	75	0,50
3	Névleges	50	0,15
4	Névleges	25	0,15

#### 3.7.1.4. „D” specifikáció

Az 1. számú melléklet 1.5. pontjának hatálya alá tartozó motorok esetében a fékpad üzemeltetés során a következő három üzemmódból álló ciklus<sup>(8)</sup> szerint kell elvégezni a motor vizsgálatát:

Üzemmód száma	Motorfordulatszám (fordulat/perc)	Terhelés (%)	Súlyozási tényező
1	Névleges	100	0,25
2	Közbenső	50	0,15
3	Üresjárat	–	0,60

”

4. Az R. 3. számú melléklet 4.3.1. pontja helyébe a következő rendelkezés lép:

#### „4.3.1. Referencia-fordulatszám

A referencia-fordulatszám ( $n_{ref}$ ) a 3. számú melléklet 4. függelékében lévő motorfékpad ciklus menetében meghatározott normált fordulatszámértékek 100%-ának felel meg. A referencia-fordulatszámra visszszámítással kapott tényleges motorciklus nagyan függ a helyes referencia-fordulatszám megválasztásától. A referencia-fordulatszámot a következő módszerrel kell meghatározni:

$$n_{ref} = \text{alacsony fordulatszám} + 0,95 \times (\text{magas fordulatszám} - \text{alacsony fordulatszám})$$

(ahol a magas fordulatszám az a legnagyobb motorfordulatszám, amely mellett a névleges teljesítmény 70%-a leadásra kerül, míg az alacsony fordulatszám az a legkisebb motorfordulatszám, amely mellett a névleges teljesítmény 50%-a leadásra kerül).

Ha a mért referencia-fordulatszám legfeljebb  $\pm 3\%$ -kal haladja meg a gyártó által megadott referencia-fordulatszámot, a megadott referencia-fordulatszámot lehet a kibocsátási vizsgálatokhoz használni. Ha a megadott értékeken kívül esik, akkor a mért referencia-fordulatszámot kell a kibocsátási vizsgálatokhoz használni<sup>(9)</sup>.”

5. Az R. 3. számú melléklet 4.5. pontja helyébe a következő rendelkezés lép:

#### „4.5. Kibocsátás mérési menet

A következő folyamatábra a vizsgálatsorozat menetét ábrázolja:

A mérési ciklus előtt a motor, a vizsgálókamra és a szennyezőanyag-kibocsátási rendszerek ellenőrzésére szükség szerint egy vagy több gyakorlóciklus lefutatható.

(7) Az MSZ EN ISO 8178-4: 2002(E) szabvány 8.5.1., 8.5.2. és 8.5.3. pontjában leírt E2 ciklussal megegyező.

(8) Az MSZ EN ISO 8178-4: 2002(E) szabvány F ciklusával megegyező.

(9) Ez megfelel az MSZ ISO 8178-11:2006 szabványnak.

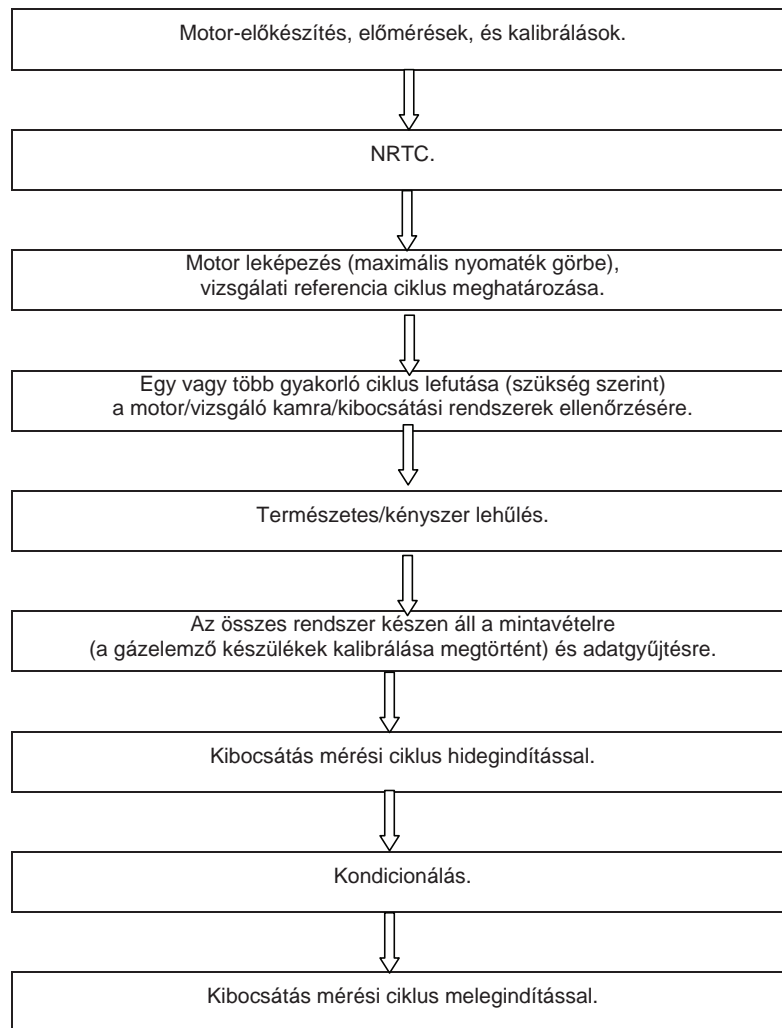

#### 4.5.1. A mintavevő szűrők előkészítése

A vizsgálat megkezdése előtt legalább egy órával minden szűrőt portól védett, de a levegőcserét lehetővé tevő Petricsészébe és azzal együtt egy mérlegkamrába kell helyezni stabilizálás céljából. A stabilizálás végén minden szűrőt le kell mérni, és súlyukat fel kell jegyezni. A szűrőt ezután zárt Petricsészében vagy légmentesen lezárt szűrőtartóban kell tárolni addig, amíg nem lesz rá szükség a vizsgálatához. A szűrőt a mérlegkamrából történő kivétel után nyolc órán belül fel kell használni. A tárasúlyt fel kell jegyezni.

#### 4.5.2. A mérőrendszer összeállítása

A műszereket és a mintavevő szondákat az előírt módon kell felszerelni. Ha a kipufogógáz hígításához teljes áramú hígítórendszert használnak, a kipufogócső végét be kell kötni a rendszerbe.

#### 4.5.3. A hígítórendszer beindítása

A hígítórendszert be kell kapcsolni. A teljes áramú hígítórendszer hígított kipufogógáz esetében a teljes áramot vagy a részleges áramú hígítórendszer hígított kipufogógáz-áramát úgy kell beállítani, hogy a rendszerben ne következzen be vízlecsapódás, és hogy a szűrő felületének hőmérséklete 315 K (42 °C) és 325 K (52 °C) között legyen.

#### 4.5.4. A részecske-mintavevő rendszer elindítása

A részecske-mintavevő rendszert el kell indítani és megkerülő vezetéken kell jártni. A hígító levegő részecske-háttérszintje a hígító levegőnek a kipufogógáz hígító alagútba való belépése előtti mintavételével határozható meg. A részecske-háttérmintát lehetőleg a tranziens ciklus alatt összegyűjteni, ha egy másik részecske-mintavevő rendszer is rendelkezésre áll. Egyéb esetben a tranziens ciklus részecskéinek összegyűjtésére használt részecske-mintavevő rendszer használható. Szűrt hígító levegő használata esetén elegendő lehet egy mérés a vizsgálat előtt vagy után. Szűretlen hígító levegő használata esetén méréseket kell végezni a ciklus megkezdése előtt és a ciklus befejezése után, és az értékeket átlagolni kell.

#### 4.5.5. A gázelemző készülékek ellenőrzése

A gázelemző készülékeken be kell állítani a nulla pontot és a mérőtartományt. Mintavevő zsákok használata esetén ezeket ki kell üríteni.

#### 4.5.6. Lehűtési előírások

Természetes lehűlés vagy kényszerhűtés alkalmazható. Kényszerhűtésnél a műszaki szempontoknak megfelelően kell összeállítani azokat a rendszereket, melyek hűtőlevegőt fújnak a motorra, hideg olajat szállítanak a motor kenőrendszerében, hőt vonnak el a motorhűtő rendszeren keresztül a hűtőközegtől és a kipufogógáz-utókezelő rendszerből. Az utókezelő rendszer kényszerhűtése esetén addig nem szabad hűtőlevegőt alkalmazni, amíg az utókezelő rendszer le nem hűl a katalizátor aktiválási hőmérséklete alá. Tilos minden olyan hűtési eljárás, amely nem reprezentatív kibocsátást eredményez.

A szennyezőanyag-kibocsátási vizsgálat hidegindítási ciklusát a lehűtést követően csak akkor lehet elindítani, ha a motorolaj, a hűtőközeg és az utókezelő rendszer hőmérséklete legalább 15 percen keresztül 20 °C és 30 °C közötti szinten stabil marad.

#### 4.5.7. A ciklus menete

##### 4.5.7.1. Hidegindítási ciklus

A vizsgálat sorozatot a lehűtés befejezése után – ha a 4.5.6. pontban foglalt követelmények teljesültek – a hidegindítási ciklussal kell kezdeni.

A motort a gyártó által a felhasználói kézikönyvben megadott ajánlások szerint kell beindítani vagy sorozatgyártású indítómotorral vagy a fékpaddal.

Amint megállapítható, hogy a motor beindult, el kell indítani egy független alapjáratú időzítőt. Hagyni kell, hogy a motor  $23 \pm 1$  s-en keresztül szabadon, terhelés nélkül fusson alapjáraton. A tranziens motorciklus elindítását úgy kell időzíteni, hogy a ciklus első, nem alapjáratú adatrögztítésére  $23 \pm 1$  s elteltével kerüljön sor. A terhelés nélküli alapjárat ideje benne van a  $23 \pm 1$  s-ben.

A vizsgálatot a 3. számú melléklet 4. függelékében leírt referenciacyklus szerint kell végrehajtani. A fordulatszám- és nyomatékvezérlő jeleket legalább 5/s gyakorisággal kell kiadni (10/s ajánlott). A beállítási pontokat a referenciacyklus 1/s gyakoriságú beállítási pontjai között lineáris interpolációval kell kiszámítani. A mért fordulatszámot és nyomatékot a mérési ciklus alatt legalább 1/s gyakorisággal regisztrálni kell; a jelek elektronikus szűrése megengedett.

##### 4.5.7.2. A gázelemző-készülék kijelzése

A motor beindításakor el kell indítani a mérőrendszert. Ezzel egyidejűleg el kell kezdeni:

- teljes áramú hígítórendszer esetében a hígított levegő gyűjtését vagy elemzését,
- a hígítatlan vagy hígított (az alkalmazott módszertől függően) kipufogógáz gyűjtését vagy elemzését,
- a hígított kipufogógáz mennyiségének, valamint az előírt hőmérsékleteknek és nyomásoknak a mérését,
- hígítatlan kipufogógáz elemzése esetén a kipufogógáz-tömegáram regisztrálását,
- a fékpad által mért fordulatszám- és nyomatékadatok regisztrálását.

Hígítatlan kipufogógáz mérése esetén a szennyezőanyag-koncentrációkat (szénhidrogének, CO és NO<sub>x</sub>) és a kipufogógáz tömegáramát folyamatosan mérni kell, és legalább 2/s gyakorisággal számítógépes rendszerben kell regisztrálni. Minden más adatot legalább 1/s mintavételi gyakorisággal lehet regisztrálni. Analóg gázelemző készülékek esetében a választ regisztrálni kell; a kalibrációs adatok alkalmazása történhet online vagy offline módon az adatértékelés során.

Teljes áramú hígítórendszer esetében a szénhidrogént és az NO<sub>x</sub>-et folyamatosan legalább 2/s gyakorisággal kell mérni a hígító alagútban. Az átlagos koncentrációkat a gázelemző készülék által az egész mérési ciklus alatt adott jelek integrálásával kell meghatározni. A rendszer válaszsideje nem lehet 20 s-nál hosszabb, és szükség esetén össze kell hangolni az állandó térfogatú mintavétel (CVS) áramlásingadozásával és a mintavételi idő/mérési ciklus eltolódásaival. A CO, CO<sub>2</sub> értékeit integrálással, vagy a mintavevő zsákban a ciklus alatt összegyűjtött gáz koncentrációjának elemzésével kell meghatározni. A hígító levegőben található gázhalmazállapotú szennyező anyagok koncentrációját integrálással vagy a háttérzsákba történő begyűjtéssel kell meghatározni. Minden más mérendő paramétert legalább 1/s gyakorisággal kell regisztrálni.

##### 4.5.7.3. Részecske-mintavétel

A motor beindításakor a részecske-mintavevő rendszert a megkerülő ágról át kell kapcsolni részecskegyűjtésre.

Részleges áramú hígítórendszer esetében a mintavevő szivattyú(ka)t úgy kell beállítani, hogy a részecske-mintavevő szondán vagy az átvezető csövön átáramló mennyiség mindig arányos legyen a kipufogógáz-tömegárammal.

Teljes áramú hígítórendszer esetében a mintavevő szivattyú(ka)t úgy kell beállítani, hogy a részecske-mintavevő szondán vagy az átvezető csövön átáramló mennyiség  $\pm 5\%$  tűréssel egyenlő maradjon a beállított áramlási mennyiséggel. Ha áramláskiegyenlítést (azaz arányos mintaáram-szabályozást) alkalmaznak, akkor igazolni kell, hogy a főlagút áramának és a részecskeminta áramának aránya nem változik meg a beállított értéknél  $\pm 5\%$ -nál nagyobb mértékben (kivéve a mintavétel első 10 másodpercét).

MEGJEGYZÉS: Kétszeres hígítású üzemeltetés esetében a mintaáram a mintavevő szűrőkön áthaladó áram és a másodlagos hígító levegő áramának nettó különbsége.

Regisztrálni kell az átlagos hőmérsékletet és nyomást a gázmérő(k) vagy áramlásmérő műszerek belépési pontján. Ha a beállított áramlási sebesség a szűrő nagy részecsketerhelése miatt nem tartható a teljes ciklus alatt ( $\pm 5\%$ -on belül), a vizsgálatot érvénytelennek kell tekinteni. A vizsgálatot meg kell ismételni kisebb áramlási sebességgel, illetve nagyobb átmérőjű szűrővel.

#### 4.5.7.4. Motorleállás hidegindítási ciklus alatt

Ha a hidegindítási mérési ciklus valamely pontján a motor leáll, a motort elő kell kondicionálni, a lehűtést meg kell ismételni, majd újra kell indítani a motort, és meg kell ismételni a vizsgálatot. Ha a mérési ciklus során bármelyik mérőműszer hibásan működik, a vizsgálatot érvénytelennek kell tekinteni.

#### 4.5.7.5. A hidegindítási mérési ciklus utáni műveletek

A hidegindítási mérési ciklus befejezésekor le kell állítani a kipufogógáz tömegáramának és a hígított kipufogógáz térfogatának mérését, a gyűjtőzsákba menő gázáramot és a részecske-mintavevő szivattyút. Integráló gázelemző rendszer esetében a mintavételt a rendszer válaszüvének végéig kell folytatni.

Gyűjtőzsák használata esetén a bennük lévő gázok koncentrációját minél előbb, de a ciklus befejezésétől számított 20 percnél semmiképpen sem később elemezni kell.

A szennyezőanyag-vizsgálat után a nullázó gázzal és ugyanazzal a kalibráló gázzal meg kell ismételni a gázelemző készülékek ellenőrzését. A vizsgálat akkor tekinthető elfogadhatónak, ha a vizsgálatot megelőző és a vizsgálatot követő mérési eredmények közötti különbség a kalibráló gáz koncentrációjának  $2\%$ -ánál kisebb.

A részecskeszűrőket a vizsgálat befejezését követő egy órán belül vissza kell helyezni a mérlegkamrába. A szűrőket legalább egy órán át portól védett és levegőcserét lehetővé tévő Petricsészében kell kondicionálni, és azután meg kell mérni a tömegüket. A szűrők bruttó tömegét fel kell jegyezni.

#### 4.5.7.6. Kondicionálás

Közvetlenül a motor kikapcsolása után – ha használatban voltak – a motorhűtő ventilátor(oka)t és a CVS légfűvőt is ki kell kapcsolni (vagy le kell kapcsolni a kipufogórendszert a CVS-ről).

Ezután kondicionálni kell a motort  $20 \pm 1$  percen át, majd elő kell készíteni a motort és a fékpadot a melegindítási ciklusra. A kiürített mintagyűjtő zsákokat csatlakoztatni kell a hígított gáz és hígított levegő mintagyűjtő rendszereire. Be kell kapcsolni a CVS-t (ha használunk ilyet és még nem volt bekapcsolva), illetve csatlakoztatni kell a kipufogórendszert a CVS-hez (ha szét voltak kapcsolva). El kell indítani a mintavevő szivattyúkat (a részecske-mintavevő szivattyú(k) kivételével), a motorhűtő ventilátor(oka)t és az adatgyűjtő rendszert.

A vizsgálat megkezdése előtt az állandó térfogatú mintavételi rendszer hőcserélőjét (ha használunk ilyet) és adott esetben a folyamatos működésű mintavételi rendszer(eke)t elő kell melegíteni a kijelölt üzemi hőmérsékletre.

A mintaáramlási sebességet a kívánt áramlási sebességre, a CVS gázáramlást mérő eszközöket pedig nullára kell állítani. Óvatosan minden szűrőtartóba tiszta részecskeszűrőt kell tenni, és az összeszerelt szűrőtartókat be kell szerelni a mintaáram-vezetékbe.

#### 4.5.7.7. Melegindítási ciklus

Amint megállapítható, hogy a motor beindult, el kell indítani egy független alapjáratú időzítőt. Hagyni kell, hogy a motor  $23 \pm 1$  s-en keresztül szabadon, terhelés nélkül fusson alapjáraton. A tranziens motorciklus elindítását úgy kell időzíteni, hogy a ciklus első, nem alapjáratú adatrögzítésére  $23 \pm 1$  s elteltével kerüljön sor. A terhelés nélküli alapjárat ideje benne van a  $23 \pm 1$  s-ben.

A vizsgálatot a 3. számú melléklet 4. függelékében leírt referenci ciklus szerint kell végrehajtani. A fordulatszám- és nyomatókvezérlő jeleket legalább  $5/s$  gyakorisággal ( $10/s$  ajánlott) kell kiadni. A beállítási pontokat a referenci ciklus  $1/s$  gyakoriságú beállítási pontjai között lineáris interpolációval kell kiszámítani. A mért fordulatszámot és nyomatókat a mérési ciklus alatt legalább  $1/s$  gyakorisággal regisztrálni kell; a jelek elektronikus szűrése megengedett.

Ezután a 4.5.7.2. és a 4.5.7.3. pontban leírt eljárást kell megismételni.

## 4.5.7.8. Motorleállás melegindítási ciklus alatt

Ha a melegindítási ciklus valamely pontján a motor leáll, a motort le lehet állítani, és 20 percen keresztül újra lehet kondicionálni. A melegindítási ciklust ekkor meg lehet ismételni. Csak egy újrakondicionálás és egy melegindítási ciklus megengedett.

## 4.5.7.9. A melegindítási ciklus utáni műveletek

A melegindítási ciklus befejezésekor le kell állítani a kipufogógáz tömegáramának és a hígított kipufogógáz térfogatának mérését, a gyűjtőzsákba menő gázáramot és a részecske-mintavevő szivattyút. Integráló gázelemző rendszer esetében a mintavételt a rendszer válaszüdejének végéig kell folytatni.

Gyűjtőzsák használata esetén a bennük lévő gázok koncentrációját minél előbb, de a ciklus befejezésétől számított 20 percnél semmiképpen sem később elemezni kell.

A szennyezőanyag-vizsgálat után a nullázó gázzal és ugyanazzal a mérőtartomány-kalibráló gázzal meg kell ismételni a gázelemző készülékek ellenőrzését. A vizsgálat akkor tekinthető elfogadhatónak, ha a vizsgálatot megelőző és a vizsgálatot követő mérési eredmények közötti különbség a kalibráló gáz értékének 2%-ánál kisebb.

A részecskeszűrőket a vizsgálat befejezését követő egy órán belül vissza kell helyezni a mérlegkamrába. A szűrőket legalább egy órán át portól védett és levegőcserét lehetővé tévő Petricsészében kell kondicionálni, és azután meg kell mérni a tömegüket. A szűrők bruttó tömegét fel kell jegyezni."

## 6. Az R. 3. számú melléklet 3. függelék 2.1.2.4. pontja helyébe a következő rendelkezés lép:

„2.1.2.4. A fajlagos kibocsátások kiszámítása

A fajlagos kibocsátást [g/kWh] minden egyes összetevő tekintetében a következőképpen kell kiszámolni:

$$Adott \cdot gáz = \frac{1/10 M_{gas,cold}}{1/10 W_{act,cold}} \frac{9/10 M_{gas,hot}}{9/10 W_{act,hot}}$$

ahol:

$M_{gas,cold}$  = a gáz-halmazállapotú szennyező anyag össztömege a hidegindítási ciklus alatt (g)

$M_{gas,hot}$  = a gáz-halmazállapotú szennyező anyag össztömege a melegindítási ciklus alatt (g)

$W_{act,cold}$  = a hidegindítási ciklusban végzett tényleges cikluszemle a 3. számú melléklet 4.6.2. pontjában meghatározottak szerint (kWh)

$W_{act,hot}$  = a melegindítási ciklusban végzett tényleges cikluszemle a 3. számú melléklet 4.6.2. pontjában meghatározottak szerint (kWh)."

## 7. Az R. 3. számú melléklet 3. függelék 2.1.3.1. pontja helyébe a következő rendelkezés lép:

„2.1.3.1. A kibocsátott tömeg kiszámítása

Az  $M_{PT,cold}$  és az  $M_{PT,hot}$  részecsketömegeket (g/vizsgálat) a következő módszerek valamelyikével kell kiszámítani:

$$a) M_{PT} = \frac{M_f}{M_{SAM}} \frac{M_{EDFW}}{1000}$$

ahol

$M_{PT} = M_{PT,cold}$  a hidegindítási ciklus vonatkozásában

$M_{PT} = M_{PT,hot}$  a melegindítási ciklus vonatkozásában

$M_f$  = a ciklus alatt összegyűjtött részecskék tömege (mg)

$M_{EDFW}$  = az egyenértékű hígított kipufogógáz tömege a ciklus során (kg)

$M_{SAM}$  = a részecskegyűjtő szűrőkön áthaladó hígított kipufogógáz tömege (kg)

Az egyenértékű hígított kipufogógáz össztömegét a ciklusban a következőképpen kell meghatározni:

$$M_{EDFW} = \sum_{i=1}^2 G_{EDFW,i} \frac{1}{f}$$

$$q_i = \frac{G_{EDFW,i} G_{EXHW,i}}{G_{TOTW,i} G_{DILW,i}}$$

ahol

$G_{EDFW,i}$  = a hígított kipufogógáz pillanatnyi egyenértékű tömegárama (kg/s)

$G_{EXHW,i}$  = a kipufogógáz pillanatnyi tömegárama (kg/s)

$q_i$  = pillanatnyi hígítási arány

$G_{TOTW,i}$  = a hígító alagúton áthaladó hígított kipufogógáz pillanatnyi tömegárama (kg/s)

$G_{DILW,i}$  = a hígító levegő pillanatnyi tömegárama (kg/s)  
 $f$  = adatlekérdezési gyakoriság (1/s)  
 $n$  = a mérések száma

$$b) M_{PT} = \frac{M_f}{r_s \cdot 1000}$$

ahol

$M_{PT} = M_{PT,cold}$  a hidegindítós ciklus vonatkozásában

$M_{PT} = M_{PT,hot}$  a melegindítós ciklus vonatkozásában

$M_f$  = a ciklus alatt összegyűjtött részecskék tömege (mg)

$r_s$  = az átlagos mintavételi arány a mérési ciklus alatt

ahol

$$r_s = \frac{M_{SE}}{M_{EXHW}} \cdot \frac{M_{SAM}}{M_{TOTW}}$$

$M_{SE}$  = a kipufogógáz-minta tömege a ciklus során (kg)

$M_{EXHW}$  = a ciklus során átáramló kipufogógáz össztömege (kg)

$M_{SAM}$  = a részecskegyűjtő szűrőkön áthaladó hígított kipufogógáz tömege (kg)

$M_{TOTW}$  = a hígító alagúton áthaladó hígított kipufogógáz tömege (kg)

MEGJEGYZÉS: Teljes mintavételt alkalmazó rendszer esetében az  $M_{SAM}$  és az  $M_{TOTW}$  megegyezik."

8. Az R. 3. számú melléklet 3. függelék 2.1.3.3. pontja helyébe a következő rendelkezés lép:

„2.1.3.3. A fajlagos kibocsátások kiszámítása

A fajlagos kibocsátásokat (g/kWh) a következőképpen kell kiszámítani:

$$PT = \frac{1/10 K_{p,cold} M_{PT,cold} + 9/10 K_{p,hot} M_{PT,hot}}{1/10 W_{act,cold} + 9/10 W_{act,hot}}$$

ahol

$M_{PT,cold}$  = az NRTC hidegindítós ciklusa alatti részecsketömeg (g/vizsgálat)

$M_{PT,hot}$  = az NRTC melegindítós ciklusa alatti részecsketömeg (g/vizsgálat)

$K_{p,cold}$  = a részecskékre vonatkozó nedvességtartalom-korrekciós tényező a hidegindítós ciklus alatt

$K_{p,hot}$  = a részecskékre vonatkozó nedvességtartalom-korrekciós tényező a melegindítós ciklus alatt

$W_{act,cold}$  = a hidegindítós ciklusban végzett tényleges cikluszemle a 3. számú melléklet 4.6.2. pontjában meghatározottak szerint (kWh)

$W_{act,hot}$  = a melegindítós ciklusban végzett tényleges cikluszemle a 3. számú melléklet 4.6.2. pontjában meghatározottak szerint (kWh)"

9. Az R. 3. számú melléklet 3. függelék 2.2.4. pontja helyébe a következő rendelkezés lép:

„2.2.4. A fajlagos kibocsátások kiszámítása

A kibocsátást [g/kWh] minden egyes összetevő tekintetében a következőképpen kell kiszámolni:

$$Adott \cdot gáz = \frac{1/10 M_{gas,cold} + 9/10 M_{gas,hot}}{1/10 W_{act,cold} + 9/10 W_{act,hot}}$$

ahol

$M_{gas,cold}$  = a gáz-halmazállapotú szennyező anyag össztömege a hidegindítós ciklus alatt (g)

$M_{gas,hot}$  = a gáz-halmazállapotú szennyező anyag össztömege a melegindítós ciklus alatt (g)

$W_{act,cold}$  = a hidegindítós ciklusban végzett tényleges cikluszemle a 3. számú melléklet 4.6.2. pontjában meghatározottak szerint (kWh)

$W_{act,hot}$  = a melegindítós ciklusban végzett tényleges cikluszemle a 3. számú melléklet 4.6.2. pontjában meghatározottak szerint (kWh)"

10. Az R. 3. számú melléklet 3. függelék 2.2.5.1. pontja helyébe a következő rendelkezés lép:

„2.2.5.1. A tömegáram kiszámítása

Az  $M_{PT,cold}$  és az  $M_{PT,hot}$  részecsketömegeket (g/vizsgálat) a következőképpen kell kiszámítani:

$$M_{PT} = \frac{M_f}{M_{SAM}} \cdot \frac{M_{TOTW}}{1000}$$

ahol

$M_{PT} = M_{PT,cold}$  a hidegindítási ciklus vonatkozásában

$M_{PT} = M_{PT,hot}$  a melegindítási ciklus vonatkozásában

$M_f$  = a ciklus alatt összegyűjtött részecskék tömege (mg)

$M_{TOTW}$  = a hígított kipufogógáz össz tömege a teljes ciklus alatt, a 2.2.1. pontban meghatározottak szerint (kg)

$M_{SAM}$  = a hígító alagútból részecske-mintavétel céljából kivett hígított kipufogógáz tömege (kg),

valamint

$M_f = M_{fp} + M_{fb}$ , ha külön mérték az értékeket (mg)

$M_{fp}$  = az elsődleges szűrőn összegyűjtött részecskék tömege (mg)

$M_{fb}$  = a kiegészítő szűrőn összegyűjtött részecskék tömege (mg)

Kétszeres hígítású rendszer alkalmazása esetén a másodlagos hígító levegő tömegét le kell vonni a részecskeszűrőkön áthaladó kétszeresen hígított kipufogógáz-minta össz tömegéből.

$$M_{SAM} = M_{TOT} - M_{SEC}$$

ahol:

$M_{TOT}$  = a részecskeszűrőn áthaladó kétszeresen hígított kipufogógáz tömege (kg)

$M_{SEC}$  = a másodlagos hígító levegő tömege (kg)

Ha a hígító levegő részecske-háttérszintjét a 3. számú melléklet 4.5.4. pontjának megfelelően határozzák meg, a részecsketömeg korrigálható a háttérkoncentráció figyelembevételével. Ebben az esetben az  $M_{PT,cold}$  és az  $M_{PT,hot}$  részecsketömeget (g/vizsgálat) a következőképpen kell kiszámítani:

$$M_{PT} = \frac{M_f}{M_{SAM}} \cdot \frac{M_d}{M_{DIL}} \cdot 1 \cdot \frac{1}{DF} \cdot \frac{M_{TOTW}}{1000}$$

ahol:

$M_{PT} = M_{PT,cold}$  a hidegindítási ciklus vonatkozásában

$M_{PT} = M_{PT,hot}$  a melegindítási ciklus vonatkozásában

$M_f, M_{SAM}, M_{TOTW}$  = lásd fent

$M_{DIL}$  = a háttér részecske-mintavétel által mintavételezett elsődleges hígító levegő tömege (kg)

$M_d$  = az elsődleges hígító levegőből begyűjtött háttér részecskék tömege (mg)

DF = hígítási tényező a 2.2.3.1.1. pontban meghatározottak szerint.”

11. Az R. 3. számú melléklet 3. függelék 2.2.5.3. pontja helyébe a következő rendelkezés lép:

„2.2.5.3. A fajlagos kibocsátások kiszámítása

A fajlagos kibocsátásokat (g/kWh) a következőképpen kell kiszámítani:

$$PT = \frac{1/10 K_{p,cold} M_{PT,cold} + 9/10 K_{p,hot} M_{PT,hot}}{1/10 W_{act,cold} + 9/10 W_{act,hot}}$$

ahol

$M_{PT,cold}$  = az NRTC hidegindítási ciklus alatti részecsketömeg (g/vizsgálat)

$M_{PT,hot}$  = az NRTC melegindítási ciklus alatti részecsketömeg (g/vizsgálat)

$K_{p,cold}$  = a részecskékre vonatkozó nedvességtartalom-korrekciós tényező a hidegindítási ciklus alatt

$K_{p,hot}$  = a részecskékre vonatkozó nedvességtartalom-korrekciós tényező a melegindítási ciklus alatt

$W_{act,cold}$  = a hidegindítási ciklusban végzett tényleges ciklusmunka a 3. számú melléklet 4.6.2. pontjában meghatározottak szerint (kWh)

$W_{act,hot}$  = a melegindítási ciklusban végzett tényleges ciklusmunka a 3. számú melléklet 4.6.2. pontjában meghatározottak szerint (kWh)”

## 4. melléklet a 25/2011. (V. 26.) NFM rendelethez

## Az R. 5. számú mellékletének módosítása

Az R. 5. számú mellékletének „NEM KÖZÚTI MOZGÓ GÉPEK KOMPRESSZIÓ-GYÚJTÁSÚ MOTORJÁNAK REFERENCIA ÜZEMANYAGA A III.B és IV. SZABÁLYOZÁSI LÉPCSŐ HATÁRÉRTÉKEI SZERINTI JÓVÁHAGYÁSHOZ” című táblázatában a „Sűrűség 15 °C-on” sor helyébe a következő rendelkezés lép:

"

Jellemző	Mértékegység	Határérték <sup>1</sup>		Vizsgálati módszer
		minimum	maximum	
Sűrűség 15 °C-on	kg/m <sup>3</sup>	833	856	MSZ EN ISO 3675:2000

"

## 5. melléklet a 25/2011. (V. 26.) NFM rendelethez

## Az R. 13. számú mellékletének módosítása

- Az R. 13. számú melléklet 1.5–1.6. pontja helyébe a következő rendelkezés lép:
 

„1.5. Az OEM-nek a rugalmas végrehajtási eljárásához kapcsolódóan minden olyan információt meg kell adnia a jóváhagyó hatóságnak, amelyet a jóváhagyó hatóság a döntéshez szükségesnek ítél.

1.6. Az OEM-nek bármely tagállami jóváhagyó hatóság rendelkezésére kell bocsátania minden olyan információt, amelyet a jóváhagyó hatóság annak érdekében kér, hogy igazolja: minden olyan motor, amelyet rugalmas végrehajtási eljárás keretében hoznak forgalomba, vagy amelyről ezt állítják, vagy amelyet ennek megfelelően címkéztek, valóban megfelel az állításnak vagy a címkézésnek.”
- Hatályát veszti az R. 13. számú melléklet 1.7. pontja.

## A vidékfejlesztési miniszter 40/2011. (V. 26.) VM rendelete a cukorrépa-termelők 2011. évi nemzeti kiegészítő támogatásáról

A mezőgazdasági, agrár-vidékfejlesztési, valamint halászati támogatásokhoz és egyéb intézkedésekhez kapcsolódó eljárás egyes kérdéseiről szóló 2007. évi XVII. törvény 81. § (3) bekezdés a) pontjában kapott felhatalmazás alapján – az egyes miniszterek, valamint a Miniszterelnökséget vezető államtitkár feladat- és hatásköréről szóló 212/2010. (VII. 1.) Korm. rendelet 94. § a) és b) pontjában meghatározott feladatkörömben eljárva – a következőket rendelem el:

1. § E rendelet alkalmazásában:

- cukorrépa-termelő*: az a természetes személy, jogi személy vagy jogi személyiséggel nem rendelkező gazdasági társaság, aki vagy amely a 2010/2011-es gazdasági évben termelt cukorrépáját a kvótajogosult számára – közvetlenül, integrátoron vagy termelői csoporton keresztül – értékesíti;
- gazdasági év*: az adott naptári év október 1. napjától a következő év szeptember 30. napjáig terjedő időszak;
- integráció*: minden olyan termelési konstrukció, amelyben cukorrépát az integrált termelőktől az integrátor számlával vagy felvásárlási jeggyel vásárolja meg és azt követően saját nevében értékesíti tovább a kvótajogosult számára;
- integrátor*: az a természetes személy, jogi személy vagy jogi személyiséggel nem rendelkező gazdasági társaság, valamint az egyes termékek beszerzését, értékesítését, szolgáltatását nyújtó szövetkezet és egyéb gazdálkodó



szervezet (BÉSZ), aki vagy amely a 2010/2011-es gazdasági évben saját maga termelt, vagy termékértékesítési szerződéssel cukorrépa-termelőkkel termeltetett cukorrépáját a kvótajogosult számára értékesíti;

5. *integrált termelő*: az a cukorrépa-termelő, aki vagy amely integráció keretében termelt cukorrépáját a kvótajogosult számára történő továbbértékesítés céljából az integrátornak átadja;
6. *kvótajogosult*: a természetes édesítőszerek termékpályáinak szabályozásához kapcsolódó egyes kérdésekről szóló 129/2007. (X. 31.) FVM rendelet 1. § b) pontja szerinti szervezet;
7. *termelői csoport*: a termelői csoportokról szóló miniszteri rendelet szerint működő, államilag elismert szövetkezet vagy korlátolt felelősségű társaság, amely a tagjai által a 2010/2011-es gazdasági évben termelt cukorrépát a kvótajogosult számára értékesíti.

**2. §** E rendelet hatálya a Magyar Köztársaság 2011. évi költségvetéséről szóló 2010. évi CLXIX. törvény 1. melléklet XII. Vidékfejlesztési Minisztérium fejezet, 20. Fejezeti kezelésű előirányzatok cím, 5. Nemzeti támogatások alcím, 8. Folyó kiadások és jövedelemtámogatások jogcímcsoport előirányzat terhére a cukorrépa-termelők részére nyújtható támogatás felhasználására terjed ki.

- 3. §**
- (1) E rendelet alapján a cukorrépa-termelők a 2011. évben nemzeti kiegészítő támogatásban részesülhetnek.
  - (2) A támogatás forrása a Folyó kiadások és jövedelemtámogatások 10032000-01220191-51200002 számú, Vidékfejlesztési Minisztérium fejezeti kezelésű előirányzat-felhasználási keretszámla. E jogcím finanszírozására a 2011. évben 1980 millió forint használható fel. A keret túligénylése esetén a Mezőgazdasági és Vidékfejlesztési Hivatal (a továbbiakban: MVH) arányos visszaosztást alkalmaz.
  - (3) A támogatás mértéke cukorrépa-tonnánként kilenc euró negyvenkilenc centnek megfelelő forintösszeg. A támogatási összeg forintra történő átszámítása a közös agrárpolitika finanszírozásáról szóló 2005. június 21-i 1290/2005/EK tanácsi rendelet 45. cikk (2) bekezdése szerint az Európai Központi Bank által 2010. október 1-jét megelőzően megállapított utolsó devizaárfolyam alapján történik.

- 4. §**
- (1) Támogatásra az a cukorrépa-termelő jogosult, aki teljesíti az alábbi feltételeket:
    - a) a 2010. évre az Európai Mezőgazdasági Garancia Alapból finanszírozott egységes területalapú támogatás (SAPS), valamint az ahhoz kapcsolódó kiegészítő nemzeti támogatások (top up) 2010. évi igénybevételével kapcsolatos egyes kérdésekről szóló miniszteri rendelet szerint cukorrépa hasznosítási ágként művelt földterületre egységes területalapú támogatásra (a továbbiakban: SAPS) jogosult,
    - b) a 2010/2011-es gazdasági évben – akár integrátoron vagy termelői csoporton keresztül – cukorrépa termékértékesítési szerződéssel rendelkezik,
    - c) a b) pont szerinti szerződés alapján a 2010/2011-es gazdasági évben a kvótajogosult kvótájának megtermeléséhez cukorrépát szállított,
    - d) a 2010/2011-es gazdasági évre vonatkozóan – integrátoron, termelői csoporton keresztül vagy egyéb jogcímen – szállítási joggal rendelkezik,
    - e) a cukorrépa-termelők cukoripari szerkezetátalakításhoz kapcsolódó kiegészítő támogatásáról szóló 167/2009. (XII. 15.) FVM rendelet alapján támogatási jogosultsággal nem rendelkezik vagy nem rendelkezett.
  - (2) A támogatást a cukorrépa-termelő; integráció esetében – a 6. § (4)–(5) bekezdésében említett eset kivételével – az integrátor; termelői csoport esetében pedig – a 6. § (4)–(5) bekezdésében említett eset kivételével – a termelői csoport igényelheti.
  - (3) Amennyiben a támogatást olyan integrátor vagy termelői csoport igényli, akinek integrált termelői vagy tagjai között van olyan cukorrépa-termelő, aki nem jogosult a támogatásra, akkor a nem jogosult integrált termelő vagy tag által leszállított mennyiséget nem lehet a támogatás alapjába beszámítani.

- 5. §**
- (1) A támogatási kérelmet egy példányban, 2011. július 1-jétől július 31-éig az MVH által rendszeresített és az MVH honlapján közzétett nyomtatványon lehet benyújtani.
  - (2) Az (1) bekezdés szerinti nyomtatvány
    - a) a mezőgazdasági, agrár-vidékfejlesztési, valamint halászati támogatásokhoz és egyéb intézkedésekhez kapcsolódó eljárás egyes kérdéseiről szóló 2007. évi XVII. törvény (a továbbiakban: Tv.) szerinti ügyfél-azonosítási és kapcsolattartási információkat,
    - b) az ügyfél 1. § 1., 4., 7. pontja szerinti besorolását,
    - c) a támogatási jogosultságra vonatkozó adatokat,

- d) a támogatás igényléséhez szükséges nyilatkozatokat, és
  - e) az integrált termelők vagy termelői csoport tagok (5) bekezdés szerinti felsorolását tartalmazza.
- (3) A támogatási kérelemhez mellékelni kell
- a) a cukorrépa feldolgozó kvótajogosult által kiadott igazolást a termékértékesítési szerződés alapján a 2010/2011-es gazdasági évben leszállított, kvótacukor előállításához felhasznált 16%-os cukortartalmú cukorrépa tonnában kifejezett mennyiségéről,
  - b) a Cukor Terméktanács által a szerkezetátalakítást követően kiállított, állandó szállítási jogot igazoló bizonylatot, vagy a 2010/2011-es gazdasági évre kiállított, ideiglenes szállítási jogot igazoló bizonylatot (bérelt szállítási jog esetén a bérleti szerződés másolatával együtt),
  - c) integráció vagy termelői csoport esetében – amennyiben az igénylő nem rendelkezik önálló szállítási joggal – az integráltak, vagy a termelői csoport tagok nevére kiállított igazolást.
- (4) A támogatási kérelem késedelmes benyújtása munkanaponként 10%-os támogatáscsökkentést von maga után abból az összegből, amelyre a cukorrépa-termelők az (1) bekezdés szerinti határidőig benyújtott támogatási kérelmek alapján jogosultak lettek volna.
- (5) Ha a támogatást integrátor vagy termelői csoport igényli, a támogatási kérelemhez mellékelni kell az integrált termelők vagy a termelői csoport tagok felsorolását az MVH által rendszeresített és az MVH honlapján közzétett nyomtatványon (betétlapon), amely
- a) az integrátorra vagy termelői csoportra vonatkozó, a Tv. szerinti ügyfél-azonosítási adatokat,
  - b) az integrált termelők vagy termelői csoport tagok felsorolását,
  - c) az integrált termelők vagy termelői csoport tagokra vonatkozó a Tv. szerinti ügyfél-azonosítási és kapcsolattartási információkat,
  - d) az integrált termelők vagy termelői csoport tagok által az adott időszakban leszállított 16%-os cukortartalmú cukorrépa mennyiségét,
  - e) az integrált termelők vagy termelői csoport tagok szállítási jogát igazoló bizonylat sorszámát,
  - f) az integrált termelők vagy termelői csoport tagok SAPS támogatásról szóló, MVH által kiadott határozat vagy végzés számát, és
  - g) a teljességi nyilatkozatot tartalmazza.

- 6. §**
- (1) Az MVH legkésőbb a támogatási jogosultságot megállapító határozat jogerőre emelkedésétől számított hatvan napon belül intézkedik a támogatás kifizetéséről.
  - (2) Az 5. § (5) bekezdése szerinti esetben az integrátor vagy a termelői csoport köteles a támogatást a jogosult cukorrépa-termelők részére a kifizetést követő tizenöt napon belül továbbítani. A támogatás továbbításánál az elosztás arányai tekintetében a támogatás mértékére és kiszámítási módjára vonatkozó szabályok irányadók.
  - (3) Az integrátor vagy a termelői csoport köteles a támogatási összegek átutalását követő harminc napon belül az MVH felé benyújtani az egyes integrált termelőkre vagy tagokra vonatkozó támogatási összeg részletes kiszámítását, valamint az átutalás tényét bizonyító dokumentumokat, adott esetben a (6) bekezdésben rögzített megállapodást. Ha a támogatás nem kerül továbbításra határidőn belül, az MVH hivatalból megállapítja és folyósítja az integrált termelőnek vagy a termelői csoport tagoknak közvetlenül járó támogatási összeget.
  - (4) Ha a támogatási kérelem az integrátornak vagy a termelői csoportnak felróható okból kerül elutasításra, az MVH 15 napos határidő tűzésével felhívja az érintett integrált termelőket vagy termelői csoport tagokat – az e rendeletben foglalt feltételeknek történő megfelelésük esetén – a támogatási kérelem általuk történő benyújtására.
  - (5) Ha az integrátor vagy a termelői csoport elmulasztja a támogatási kérelem benyújtását, vagy bármi okból nem tud támogatási kérelmet benyújtani, az integrált termelők vagy termelői csoport tagok az 5. § (1) bekezdésében megjelölt benyújtási határidőt követő 15 napon belül közvetlenül is benyújthatják a kérelmüket az MVH-hoz.
  - (6) Integráció vagy termelői csoport esetén a felek megállapodást köthetnek arról, hogy a támogatást egy összegben továbbítják annak a szervezetnek, amelytől a támogatásuk várható összegét előzetesen megkapták (előfinanszírozó szervezet). Ezen megállapodás feltétele, hogy a támogatást az átvett cukorrépa árban már érvényesítette az integrátor vagy a termelői csoport. Ebben az esetben az aláírt megállapodást és az előfinanszírozó szervezet részére történő átutalás tényét igazoló iratot kell a (3) bekezdésben előírt módon benyújtani.

- 7. §** Ez a rendelet a kihirdetését követő harmadik napon lép hatályba.

- 8. §** Ez a rendelet
- a közös agrárpolitika keretébe tartozó, mezőgazdasági termelők részére meghatározott közvetlen támogatási rendszerek közös szabályainak megállapításáról és a mezőgazdasági termelők részére meghatározott egyes támogatási rendszerek létrehozásáról, az 1290/2005/EK, a 247/2006/EK és a 378/2007/EK rendelet módosításáról, valamint az 1782/2003/EK rendelet hatályon kívül helyezéséről szóló, 2009. január 19-i 73/2009/EK tanácsi rendelet 7. szakasza,
  - a mezőgazdasági piacok közös szervezésének létrehozásáról, valamint egyes mezőgazdasági termékekre vonatkozó egyedi rendelkezésekről („az egységes közös piacszervezésről szóló rendelet”) szóló, 2007. október 22-i 1234/2007/EK tanácsi rendelet 182. cikk (3) bekezdése, és
  - a 73/2009/EK tanácsi rendeletnek a kölcsönös megfeleltetés, a moduláció és az integrált igazgatási és ellenőrzési rendszer tekintetében, az említett rendeletben létrehozott, mezőgazdasági termelők részére meghatározott közvetlen támogatási rendszerek keretében történő végrehajtására vonatkozó részletes szabályok megállapításáról, valamint az 1234/2007/EK tanácsi rendeletnek a kölcsönös megfeleltetés tekintetében, a borágazatban meghatározott támogatási rendszer keretében történő végrehajtására vonatkozó részletes szabályok megállapításáról szóló, 2009. november 30-i 1122/2009/EK bizottsági rendelet végrehajtásához szükséges rendelkezéseket állapít meg.
- 9. §** Hatályát veszti a cukorrépa-termelők 2010. évi nemzeti kiegészítő támogatásáról szóló 39/2010. (IV. 15.) FVM rendelet.

*Dr. Fazekas Sándor s. k.,*  
vidékfejlesztési miniszter

---

**A vidékfejlesztési miniszter 41/2011. (V. 26.) VM rendelete  
a környezetvédelmi termékdíjról, továbbá egyes termékek környezetvédelmi termékdíjáról szóló  
1995. évi LVI. törvény végrehajtásáról szóló 10/1995. (IX. 28.) KTM rendelet módosításáról**

A környezetvédelmi termékdíjról, továbbá egyes termékek környezetvédelmi termékdíjáról szóló 1995. évi LVI. törvény 21. § (1) bekezdésében kapott felhatalmazás alapján, az egyes miniszterek, valamint a Miniszterelnökséget vezető államtitkár feladat- és hatásköréről szóló 212/2010. (VII. 1.) Korm. rendelet 94. § k) pontjában meghatározott feladatkörömben eljárva, – az egyes miniszterek, valamint a Miniszterelnökséget vezető államtitkár feladat- és hatásköréről szóló 212/2010. (VII. 1.) Korm. rendelet 73. § c) pontjában meghatározott feladatkörében eljáró nemzetgazdasági miniszterrel egyetértésben – a következőket rendelem el:

- 1. §** A környezetvédelmi termékdíjról, továbbá egyes termékek környezetvédelmi termékdíjáról szóló 1995. évi LVI. törvény végrehajtásáról szóló 10/1995. (IX. 28.) KTM rendelet (a továbbiakban: KTM rendelet) 4. számú melléklete helyébe az 1. melléklet lép.
- 2. §** A KTM rendelet 7. számú melléklete a 2. melléklet szerint módosul.
- 3. §** Hatályát veszti a KTM rendelet 2. számú melléklet X. alcím 1. pont a) pont ab) alpontja.
- 4. §** Ez a rendelet a kihirdetését követő 30. napon lép hatályba.

*Dr. Fazekas Sándor s. k.,*  
vidékfejlesztési miniszter

1. melléklet a 41/2011. (V. 26.) VM rendelethez

„4. számú melléklet a 10/1995. (IX. 28.) KTM rendelethez

### Termékdíjköteles termékek és anyagok köre

Az „ex” jelzéssel ellátott vámtarifaszám olyan termékcsoportot jelent, melyben csak a Kt. hatálya alá tartozó termékek termékdíjkötelesek.

A \* jelzéssel ellátott vtsz. számok olyan elektromos és elektronikai berendezés termékcsoportokat jelentenek, melyben azok a termékek termékdíjkötelesek, melyeknek bruttó súlya legfeljebb 200 kg, vagy teljesítmény felvétele legfeljebb 4 kW.

1	A Megnevezés	B		C
		Vámtarifaszám		KN alszám
		Vámtarifaszám és HR alszám		
2	Gumiabroncsok			
3	Új gumi légabroncs, kivéve a 4011 50 00 vtsz. alá tartozó termékeket	ex 4011		
4	Újrafutóztott vagy használt gumi légabroncs; tömör vagy kisnyomású gumiabroncs, kivéve a 4012 90 30; 4012 90 90 vtsz. alá tartozó termékeket	ex 4012		
5	Akkumulátorok			
6	Elektromos akkumulátorok a 8507 80 20 a 8507 80 30 és a 8507 90 vtsz. kivételével	ex 8507		
7	Egyéb kőolajtermékek			
8	Kenőolaj			
9	Motorolaj, kompresszor-kenőolaj, turbina-kenőolaj	2710 19		81
10	Hidraulikus célú folyadék	2710 19		83
11	Fehérolaj, folyékony paraffin	2710 19		85
12	Differenciáolaj és reduktorolaj	2710 19		87
13	Keverék fémmegmunkáláshoz, formaleválasztó olaj, korróziógátló olaj	2710 19		91
14	Villamosszigetelési olaj	2710 19		93
15	Más kenőolaj és más olaj, kivéve kenőzsírok	ex 2710 19		99
16	Textil, bőr, szőrme és más anyagok kezelésére használt készítmények	3403 11		00
17	Legalább 70 tömegszázalék kőolaj- vagy bitumenes ásványokból előállított olajtartalommal, de nem fő alkotóként	3403 19		10
18	Más, kivéve kenőzsírok	ex 3403 19		90
19	Hidraulikusfék-folyadék és más elkészített folyadék hidraulikus hajtóműhöz, amely kőolajat vagy bitumenes ásványokból nyert olajat 70 tömegszázaléknál kisebb arányban tartalmaz	ex 3819 00		00
20	Reklámhordozó papírok			
21	Papír és karton; papíripari rostanyagból, papírból vagy kartonból készült áruk	ex 48		
22	Könyvek, újságok, képek és más nyomdaipari termékek	ex 49		
23	Elektromos és elektronikai berendezések			
24	Háztartási nagygépek			
25	Lég- vagy vákuumszivattyú, lég- vagy más gázkompresszor és ventilátor; elszívó vagy visszavezető kürtő beépített ventilátorral, szűrővel is	ex 8414*		
26	Légkondicionáló berendezés motormeghajtású ventilátorral, valamint hőmérséklet- és nedvességszabályozó szerkezettel, beleértve az olyan berendezést is, amelyben a nedvesség külön nem szabályozható	ex 8415*		
27	Hűtőgép, fagyasztógép és egyéb hűtő- vagy fagyasztókészülék, elektromos vagy más működésű is; hőszivattyú a 8415 vtsz. alá tartozó légkondicionáló berendezés kivételével, valamint a 8418 91 és a 8418 99 vtsz. alá tartozó termékek kivételével	ex 8418*		

28	Mosogatógép; palack vagy más tartály tisztítására vagy szárítására szolgáló gép; palack, kanna, doboz, zsák vagy más tartály töltésére, zárására, vagy címkézésére szolgáló gép; palack, befőttesüveg, kémcső és hasonló tartály dugaszolására szolgáló gép; más csomagoló- vagy bálázógép (beleértve a zsugorfóliázó bálázógépet is); ital szénsavazására szolgáló gép	ex 8422*	
29	Háztartásban vagy mosodában használatos mosógép, beleértve az olyan gépet is, amely mos és szárít is	ex 8450*	
30	Elektromotor és elektromos generátor [az áramfejlesztő egység (aggregát) kivételével]	ex 8501*	
31	Porszívók beépített elektromotorral a 8508 11 vtsz. alá tartozók kivételével	ex 8508 19	
32	Elektromos átfolyásos vízmelegítő	8516 10	11
33	Helyiségek fűtésére szolgáló, elektromos lég- és talajmelegítő készülék		
34	Hőtárolós radiátor	8516 21	00
35	Folyadékkal töltött radiátor	8516 29	10
36	Hősugárzó	8516 29	50
37	Más beépített ventilátorral	8516 29	91
38	Más helyiségek fűtésére szolgáló, elektromos lég- és talajmelegítő készülék	8516 29	99
39	Mikrohullámú sütő	8516 50	00
40	Más sütő; tűzhely, főzőlap, forralógyűrű, grillsütő és sütőrostély	8516 60	
41	Háztartási kisgépek		
42	Személmérleg, csecsemómérleg is, háztartási mérleg	ex 8423 10	
43	Háztartási varrógép	8452 10	
44	Legfeljebb 1500 W teljesítményű és legfeljebb 20 literes porzsákkal vagy más tartálykapacitással rendelkező beépített elektromotoros porszívó	8508 11	00
45	Elektromechanikus háztartási készülékek beépített elektromotorral, a 8508 vtsz. alá tartozó porszívók kivételével, valamint a 8509 90 vtsz. kivételével	ex 8509	
46	Villanyborotva, -hajnyíró gép és szőreltávolító készülék beépített elektromotorral:	8510	
47	Elektrotermikus fodrászati készülék vagy képszárító készülék:		
48	Hajszárító	8516 31	
49	Más fodrászati készülék	8516 32	00
50	Képszárító készülék	8516 33	00
51	Villanyvasaló	8516 40	
52	Kávé- vagy teafőző	8516 71	00
53	Kenyérpíró	8516 72	00
54	Olajsütő	8516 79	20
55	Más elektrotermikus háztartási készülék	8516 79	70
56	Legfeljebb 1000 V feszültségű elektromos áramkör összekapcsolására vagy védelmére, vagy elektromos áramkörbe vagy azon belüli összekapcsolásra szolgáló készülék, (például kapcsolók, relék, olvadóbiztosítékok, túlfeszültség-csökkentők, dugaszok, foglalatok, lámpafoglalatok és más csatlakozók, csatlakozódobozok, kivéve a 0,5 és 350 A áramhatárok közötti motorindító, túlterhelés és zárlat ellen védő, valamint elosztóáramkörök azonnali vagy késleltetett kapcsolására alkalmazott, kézzel, vagy elektromágnessel működtetett kapcsolószerkezet, eszköz), optikai szálakhoz, optikai szálból álló nyalábokhoz vagy kábelekhöz való csatlakozók	ex 8536	
57	Karóra, zsebóra és más óra (beleértve a stopperórát is), nemesfémből vagy nemesfémmel plattírozott fémből készült tokkal	ex 9101	
58	Karóra, zsebóra és más óra, beleértve a stopperórát is, a 9101 vtsz. alá tartozó kivételével	ex 9102	
59	Óra „kisóraszerkezettel”, a 9104 vtsz. alá tartozó kivételével	ex 9103	
60	Műszerfalba beépítésre alkalmas és hasonló típusú óra gépjárműhöz, légi-, űr- és vízi járműhöz	ex 9104	
61	Más óra	ex 9105	
62	Információs (IT) és távközlési berendezések (kivéve a mobil és a rádiótelefon készülék)		

63	Nyomdaipari gép, amely nyomólapok, nyomóhengerek és más, a 8442 vtsz. alá tartozó nyomóalkatrészek segítségével működik; más nyomtatók, másológépek és faxgépek, kombinálva is; ezek alkatrészei és tartozékai	ex 8443*	
64	Írógépek a 8443 vtsz. alá tartozó nyomtatók kivételével; szövegszerkesztő gépek	ex 8469	
65	Számológép és számoló funkcióval ellátott zsebméretű adatrögzítő-, előhívó- és megjelenítő gép; könyvelőgép, postai bérmentesítő gép, jegykiadó gép és hasonló gép számológéppel; pénztárgép	ex 8470	
66	Automatikus adatfeldolgozó gép és egységei; mágneses vagy optikai leolvasó, adatátíró gép a kódolt adat adathordozóra történő átírására és máshol nem említett gép ilyen adatok feldolgozásához	ex 8471	
67	Más irodai gép (pl. stencil- vagy más sokszorosítógép, címíró gép, automata bankjegykiadó gép, érmeválogató, érmeszámláló vagy érmecsomagoló gép, ceruzahegyező, lyukasztó- vagy fűzőgép), kivéve a 8472 90 30 vtsz. alá tartozó termékek	ex 8472	
68	Távbeszélő-készülékek, beleértve a mobiltelefon-hálózatokhoz vagy más vezeték nélküli hálózatokhoz való készülékeket; hang, képek vagy más adatok továbbítására vagy vételére szolgáló más készülékek, beleértve a vezetékes vagy vezeték nélküli hálózatok (helyi- vagy nagy kiterjedésű hálózat) távközlési berendezéseit a 8443, 8525, 8527 vagy 8528 vtsz. alá tartozó, továbbításra vagy vételre szolgáló készülékek, valamint a 8517 12, a 8517 69 31 és a 8517 69 39 kivételével	ex 8517	
69	Vezetékes telefon kézibeszélője	8518 30	20
70	Szövegismétlő készülék telefonhoz	8519 81	11
71	Diktafon, amely csak külső áramforrással működik	8519 81	51
72	Telefonüzenet-rögzítő	8519 50	00
73	Radarkészülék, rádió navigációs segédkészülék és rádiós távirányító készülék	8526	
74	Kizárólag vagy elsősorban a 8471 vtsz. alá tartozó automatikus adatfeldolgozó rendszerben használatos katódsugárcsöves monitor	8528 41	00
75	Kizárólag vagy elsősorban a 8471 vtsz. alá tartozó automatikus adatfeldolgozó rendszerben használatos más monitor	8528 51	00
76	Kizárólag vagy elsősorban a 8471 vtsz. alá tartozó automatikus adatfeldolgozó rendszerben használatos projektor	8528 61	00
77	Automatikus adatfeldolgozó gép által létrehozott digitális információ megjelenítésére alkalmas, síkpanel megjelenítő (például folyadékkristályos eszköz) segítségével működő más projektor	8528 69	10
78	Elektromos ellenőrző jelző-, és biztonsági berendezés vasút, villamosvasút, közút belvízi kikötő, kikötői berendezés vagy repülőtér számára (a 8608 vtsz. alá tartozók kivételével)	ex 8530	
79	Elektronikus fordítógép vagy szótár	8543 70	10
80	Szórakoztató elektronikai cikkek		
81	Mikrofon és tartószerkezete; hangszóró, dobozba szerelve is; fejhallgató és fülhallgató, mikrofonnal összeépítve is, valamint egy mikrofonból és egy vagy több hangszóróból álló egység; hangfrekvenciás elektromos erősítő; elektromos hangerősítő egység a 8518 30 20 vtsz. alá tartozó termékek kivételével	ex 8518	
82	Hangfelvevő- vagy hanglejátszó készülék a 8519 50, a 8519 81 11 és a 8519 81 51 vtsz. alá tartozó termékek kivételével	ex 8519	
83	Videofelvevő vagy -lejátszó készülék, videotunerrel egybeépítve is	ex 8521*	
84	Televíziós kamerák (felvevők), digitális fényképezőgépek és videokamera-felvevők a 8525 80 11 kivételével	ex 8525 80	
85	Rádióműsor-vevőkészülék, hangfelvevő vagy -lejátszó készülékkel vagy órával kombinálva is, közös házban	8527	
86	Monitorok és kivetítők, beépített televízióvevő-készülék nélkül; televíziós adás vételére alkalmas készülék, rádióműsor-vevőkészüléket vagy hang- vagy képfelvevő vagy -lejátszó készüléket magában foglaló is, a 8528 41 00, a 8528 51 00, a 8528 61 00 és a 8528 69 10 vtsz. alá tartozó termékek kivételével	ex 8528	
87	Kizárólag vagy elsősorban a 8525–8528 vtsz. alá tartozó készülékek alkatrészei:	ex 8529	

88	Fényképezőgép (a mozgófényképészeti kivételével); fényképészeti villanófény-készülék és villanókörte, a 8539 vtsz. alá tartozó kisülési cső kivételével		
89	Azonnal előhívó (polaroid) fényképezőgép	9006 40	00
90	Fényképezőgép közvetlen keresővel [egylencsés visszatükrözés (SLR)], legfeljebb 35 mm szélességű filmtekercshez	9006 51	00
91	Más fényképezőgép, 35 mm-nél kisebb szélességű filmtekercshez	9006 52	00
92	Más fényképezőgép 35 mm szélességű filmtekercshez	9006 53	
93	Fényképészeti villanófény-készülék és villanókörte:		
94	Kisülési csővel működő (elektronikus) villanófény-készülék	9006 61	00
95	Mozgóképfelvevő (kamera) és -vetítő, hangfelvevő vagy hanglejátszókészülékkel vagy anélkül:		
96	Kamera, 16 mm-nél keskenyebb vagy super 8-as filmhez:	9007 11	00
97	Kamera, más filmhez	9007 19	00
98	Állóképvetítő, a mozgófényképészeti-gép kivételével; fényképészeti nagyító és kicsinyítő (mozgó-fényképészeti kivételével)		
99	Diavetítő	9008 10	00
100	Elektromos és elektronikus barkácsgépek, szerszámok, kivéve a nagyméretű, helyhez kötött ipari szerszámok		
101	Más, automata ipari varrógép	8452 21	00*
102	Fémipari eszterga (beleértve az esztergáló központot is):	8458*	
103	Anyagleválasztással működő fémipari fúró-, furatmegmunkáló, marómenetvágó vagy menetfúró gép (beleértve a hordozható fúrógépet is), a 8458 vtsz. alá tartozó eszterga (beleértve az esztergáló központot is) kivételével:	8459*	
104	Gyalugép, véső-, hornyoló-, üregelő-, fogaskerékmáró, fogaskerék-köszörülő vagy fogaskerék-simító gép, fűrész- és vágógép, valamint más vtsz. alá nem osztályozható fém vagy csermet leválasztással működő más szerszámgép:	8461*	
105	Szerszámgép (beleértve a szegező-, ragasztó- vagy más összeállító gépet is) fa, parafa, csont, keménygumi; kemény műanyag vagy hasonló kemény anyag megmunkálására	8465*	
106	Kovácsoló, kalapáló vagy alakos sajtoló szerszámgép (beleértve a présgépet is) fém megmunkálására; nyíró, hajlító, hajtogató, redőző, simító, egyengető, nyíró, lyukasztó vagy rovátkoló szerszámgép (beleértve a présgépet is) fém megmunkálására; máshol nem említett présgép fém vagy keményfém megmunkálására	8462*	
107	Anyagleválasztás nélkül működő más szerszámgép fém vagy cement megmunkálására	8463*	
108	Kézi használatú szerszám, pneumatikus, hidraulikus, vagy beépített elektromos vagy nem elektromos motorral működő	ex 8467*	
109	Játékok, szabadidős és sportfelszerelések		
110	Napozóágyak, napozólámpák és hasonló, napozáshoz használt felszerelések:		
111	Ultraibolya A sugarat felhasználó fénycsővel:		
112	Ultraibolya A sugarat felhasználó fénycsővel legfeljebb 100 cm csőhosszúsággal	8543 70	51
113	Ultraibolya A sugarat felhasználó más fénycsővel	8543 70	55
114	Más, napozóágyak, -lámpák, hasonló felszerelések napozáshoz	8543 70	59
115	Villanyvonat, vágány, jelzőlámpa és más tartozékai; csökkentett méretű „méretarányos” összeszerelhető modell készletben, működő is	9503 00	30
116	Beépített motorral működő más játék és modell műanyagból	9503 00	75
117	Beépített motorral működő más játék és modell más anyagból	9503 00	79
118	Tévéhez kapcsolható videojáték	9504 10	00
119	Pénzérmeikkel, bankjegyekkel, bankkártyákkal, zsetonokkal vagy más fizetőeszközökkel működő más játék, a tekepálya-felszerelés kivételével	ex 9504 30	
120	Elektromos autóverseny-készlet, verseny jellegű	9504 90	10
121	Ellenőrző és vezérlő eszközök		

122	Mérleg, vizsgáló és ellenőrző mérleg is (az 50 mg vagy ennél nagyobb érzékenységű mérleg kivételével) beleértve a súllyal működtetett számláló vagy ellenőrző mérleget is; súly mindenfajta mérleghez (valamint a 8423 10 vtsz. alá tartozó termékek kivételével)	ex 8423*	
123	Gépjárműhöz használt riasztóberendezés	8512 30	10
124	Elektromos, akusztikus vagy vizuális jelzőberendezés (pl. csengő, sziréna jelzőtábla, betörést vagy tüzet jelző riasztókészülék), a 8512 vagy a 8530 vtsz. alá tartozó kivételével	ex 8531	
125	Adagoló automaták		
126	Bankjegykiadó automata	8472 90	30
127	Automata elárúsítógép (pl. postai bélyeg, cigaretta, étel vagy ital árusítására), beleértve a pénzváltó gépet is:		
128	Automata italárúsító gép beépített melegítő- vagy hűtőkészülékkel	8476 21	00
129	Más elárúsító automata beépített melegítő-, hűtőkészülékkel	8476 81	00
130	Rádiótelefon készülék		
131	Mobiltelefon-hálózatához vagy más vezeték nélküli hálózatokhoz való távbeszélők	8517 12	00
132	Rádiótelefon- vagy rádiótávíró-vevőkészülék		
133	Hordozható személyi hívó	8517 69	31
134	Más rádiótelefon- vagy rádiótávíró-vevőkészülék	8517 69	39
135	II. Műanyag (bevásárló-reklám) táska		
136		ex 3923 21	
137		ex 3923 29	

”

## 2. melléklet a 41/2011. (V. 26.) VM rendelethez

A KTM rendelet 7. számú melléklete A KT kód 4–5. jegye táblázata helyébe a következő táblázat lép:

„A KT kód 4–5. jegye:

00	ha a termék sem kedvezményben, sem mentességben nem részesül, továbbá ha a kereskedelmi csomagolás vonatkozásában sem kedvezményben, sem levonási lehetőségben nem részesül;
01	ha a csomagolás tekintetében a Kt. 5/F. § alapján átalány termékdíjat fizet;
10	ha a termék kedvezményben részesül;
20	ha a termék teljes mentességben részesül;
30	ha a termék nem teljes mentességben és kedvezményben részesül;
40	ha a termék nem teljes mentességben részesül, és kedvezményben nem részesül;
50	ha a termékdíjat jogszabály alapján nem kell megfizetni;
52	ha a termékdíjat a Kt. 5/C. § (3) bekezdése alapján nem kell megfizetni (kenőolaj közvetlen anyagként való felhasználása esetén);
56	ha a termékdíj-fizetési kötelezettség korábban teljesítésre került, mivel újrahasználatos termékdíjköteles termék újbóli felhasználás történik;
60	ha a termékdíj megfizetésre került, és az visszaigénylésre kerül;
61	ha a termékdíj a külföldre értékesített termékdíjköteles termék után megfizetésre került, és az visszaigénylésre kerül;
62	ha a termékdíj a termékdíjköteles termék gyártásához közvetlen anyagként (alapanyagként) felhasznált termékdíjköteles termék után megfizetésre került, és az visszaigénylésre kerül;
63	ha a termékdíj a nemzetközi szerződés alapján, valamint az Észak-atlanti Szerződés Szervezete Biztonsági Beruházási Programja megvalósítása keretében behozott, felhasznált termékek után megfizetésre került, és az visszaigénylésre kerül;
64	ha a termékdíj a termékdíjköteles kenőolajok után megfizetésre került, és az visszaigénylésre kerül;
65	ha a termékdíj megfizetésre került, és az egyéb jogcímen visszaigénylésre kerül;
66	ha a kereskedelmi csomagolás termékdíj a Kt. 5/E. § (3) bekezdése szerint az újrahasználatos csomagolás visszavétele és újrahasználat után 100%-os visszaigényléssel történő levonásra kerül;



	71	ha a kereskedelmi csomagolás termékdíj a Kt. 5/E. § (1) bekezdése szerint a felső hasznosítási arány teljesítésével a 70%-os levonásra kerül;
	72	ha a kereskedelmi csomagolás termékdíj a Kt. 5/E. § (2) bekezdése szerint a nem újrahaználható csomagolás anyagában történő hasznosítása után 100%-os levonásra kerül és a hasznosított mennyiség a 71-es kód-nál is elszámolásra került;
	73	ha a kereskedelmi csomagolás termékdíj a Kt. 5/E. § (2) bekezdése szerint a nem újrahaználható csomagolás anyagában történő hasznosítása után 100%-os levonásra kerül és a hasznosított mennyiség a 71-es kódnál elszámolásra nem került;
80		ha a Kt. 4. § (4) bekezdés szerinti eljárást választó kötelezettnek hasznosítást koordináló szervezettel kötött átvállalási szerződése van, és a tényleges hasznosítandó mennyiség alapjának meghatározásához a készletre történő felvételkor keletkezett mentességgel bevallott termékdíjköteles termék mennyisége korrekcióra – külföldre történő kiszállítás – került;
90		az összes termék (a 00–89-es végződéssel rendelkező termékek gyűjtőkódja).

"

## **A vidékfejlesztési miniszter 42/2011. (V. 26.) VM rendelete a növényfajták állami elismeréséről szóló 40/2004. (IV. 7.) FVM rendelet módosításáról**

A növényfajták állami elismeréséről, valamint a szaporítóanyagok előállításáról és forgalomba hozataláról szóló 2003. évi LII. törvény 30. §-a (2) bekezdésének a) és b) pontjában kapott felhatalmazás alapján – az egyes miniszterek, valamint a Miniszterelnökséget vezető államtitkár feladat – és hatásköréről szóló 212/2010. (VII. 1.) Korm. rendelet 94. §-ának a) pontjában meghatározott feladatkörömben eljárva – a következőket rendelem el:

**1. §** A növényfajták állami elismeréséről szóló 40/2004. (IV. 7.) FVM rendelet (a továbbiakban: R.) 1. §-ának a) pontja helyébe a következő rendelkezés lép:

*(Az e rendeletben foglaltakat)*

„a) a szántóföldi növények – kivéve a külön jogszabály szerinti regionális feltételekhez természetes módon alkalmazkodott elismert tájfajtákat –, a zöldség-, gyógy-, illóolajos és fűszernövények – kivéve a külön jogszabály szerinti regionális feltételekhez természetes módon alkalmazkodott elismert tájfajtákat és elismert házi kerti fajtákat – (a továbbiakban együtt: zöldségnövények), a szőlő és a gyümölcsstermő növények nemes és alany fajtáinak, továbbá a dísz- és erdészeti növények fajtáinak a növényfajták állami elismerésével összefüggő bejelentésére, a törvényben előírt vizsgálatok elvégzésére, az ezen növényfajták állami elismerésére, illetve annak meghosszabbítására és visszavonására, a fajtafenntartás eredményességének ellenőrzésére,”

*(kell alkalmazni.)*

**2. §** Az R. 30. §-a a következő wa) és wb) ponttal egészül ki:

*(Ez a rendelet a következő irányelveknek való megfelelést szolgálja:)*

„wa) a Bizottság 2010/46/EU irányelve (2010. július 2.) a 2002/53/EK és 2002/55/EK tanácsi irányelv 7. cikkéhez végrehajtási intézkedéseket előíró 2003/90/EK és 2003/91/EK irányelvnek az egyes mezőgazdasági növényfajok és zöldségfajok vizsgálata keretében minimálisan vizsgálandó jellemzők és a vizsgálat minimumfeltételei tekintetében történő módosításáról,

wb) a Bizottság 2009/145/EK irányelve (2009. november 26.) egy adott helyen és régióban hagyományosan termesztett és géneráció által veszélyeztetett honos zöldségfajok és fajták, illetve a kereskedelmi növénytermesztési szempontból tényleges értékkel nem rendelkező, csupán bizonyos feltételek melletti termesztésre nemesített zöldségek fajtáinak elismerése, és ezen honos fajok és fajták vetőmagjának forgalmazása esetében alkalmazható eltérésekről.”

**3. §** Az R. 1. számú melléklete helyébe e rendelet 1. melléklete, az R. 4. számú melléklete helyébe e rendelet 2. melléklete, az R. 5. számú melléklete helyébe e rendelet 3. melléklete, valamint az R. 10. és 11. számú melléklete helyébe e rendelet 4. és 5. melléklete lép.

**4. §** Az R.

- a) 3. §-ának 5. pontjában, 4. §-ának (1) bekezdésében, 5. §-ának (3) bekezdésében, 7. §-ának (2) bekezdésében, 15. §-ának (4) bekezdésében az „MgSzH Központjához” szövegrész helyébe az „MgSzH-hoz” szövegrész lép;
- b) 4. §-ának (9) bekezdésében, 6. §-ának (2) bekezdésében, 12. §-ának (1) bekezdésében, 13. §-a (3) bekezdésének b) pontjában az „MgSzH Központjának” szövegrész helyébe az „MgSzH-nak” szövegrész lép;
- c) 4. §-ának (8) bekezdésében és 13. §-a (3) bekezdésének c) pontjában az „MgSzH Központjával” szövegrész helyébe az „MgSzH-val” szövegrész lép;
- d) 18. §-ának (1) bekezdésében az „MgSzH Központjánál” szövegrész helyébe az „MgSzH-nál” szövegrész lép;
- e) 26. §-ának (4) bekezdésében az „MgSzH Központját” szövegrész helyébe az „MgSzH-t” szövegrész lép;
- f) 8. §-ának (2) bekezdésében a „Magyar Szabadalmi Hivatal” szövegrész helyébe a „Szellemi Tulajdon Nemzeti Hivatalát” szövegrész lép.

**5. §** (1) Ez a rendelet a kihirdetését követő 3. napon lép hatályba.

(2) Hatályát veszti az R.

- a) 1. §-ának c) pontjában, 2. §-ának (1) bekezdésében, 3. §-ának 6. pontjában, 4. §-ának (7) és (8) bekezdésében, 5. §-ának (2), (4) és (5) bekezdésében, 6. §-ának (1) bekezdésében, 7. §-ának (1) bekezdésében, 8. §-ának (1) bekezdésében, 9. §-a (1), (2), (5), (6) és (7) bekezdésében, 10. §-ának (3) bekezdésében, 11. §-ának (1), (3), (4) és (5) bekezdésében, 12. §-ának (1), (2), (3) és (4) bekezdésében, 13. §-a (3) bekezdésében, 16. §-ában, 17. §-ának (1) bekezdésében, 17. §-a (3) bekezdésének g) pontjában, 18. §-ának (3) bekezdésében, 19. §-ának (1) és (2) bekezdésében, 20. §-ának (1) bekezdésében, 21. §-ának (4) bekezdésében, 22. §-ának (1) bekezdésében, 23. §-ának (1) bekezdésében, (4) bekezdésének a) pontjában, (5) bekezdésében, 24. §-ában, 26. §-ának (5) bekezdésében, 27. §-ának (1) és (2) bekezdésében, 8. számú mellékletének 8. pontjában és 10. pontjában a „Központja” szövegrész;
- b) 4. §-ának (1) bekezdésében a „Központ” szövegrész;
- c) 9. §-ának (7) bekezdésében a „földművelésügyi és”, a 19. §-ának (1) bekezdésében a „Földművelésügyi és”, valamint a 21. §-ának (3) bekezdésében a „földművelésügyi és vidékfejlesztési” és az „(a továbbiakban: miniszter)” szövegrész.

(3) A rendelet a hatálybalépését követő napon hatályát veszti.

**6. §** Ez a rendelet

- a) a 2002/53/EK és 2002/55/EK tanácsi irányelv 7. cikkéhez végrehajtási intézkedéseket előíró 2003/90/EK és 2003/91/EK irányelvnek az egyes mezőgazdasági növényfajok és zöldségfajok vizsgálata keretében minimálisan vizsgálandó jellemzők és a vizsgálat minimumfeltételei tekintetében történő módosításáról szóló, 2010. július 2-ai 2010/46/EU bizottsági irányelvnek, valamint
- b) egy adott helyen és régióban hagyományosan termesztett és génerózió által veszélyeztetett honos zöldségfajok és fajták, illetve a kereskedelmi növénytermesztési szempontból tényleges értékkel nem rendelkező, csupán bizonyos feltételek melletti termesztésre nemesített zöldségek fajtáinak elismerése, és ezen honos fajok és fajták vetőmagjának forgalmazása esetében alkalmazható eltérésekről szóló 2009. november 26-ai 2009/145/EK bizottsági irányelvnek való megfelelést szolgálja.

*Dr. Fazekas Sándor s. k.,*  
vidékfejlesztési miniszter

1. melléklet a 42/2011. (V. 26.) VM rendelethez

„1. számú melléklet a 40/2004. (IV. 7.) FVM rendelethez

## Az állami elismerésre, illetve Szállítói Fajtajegyzékre vételre kötelezett növényfajok jegyzéke

### I. Állami elismerésre kötelezett növényfajok

#### A) Szántóföldi növények

##### Répa

- |                     |               |
|---------------------|---------------|
| 1. Beta vulgaris L. | Cukorrépa     |
| 2. Beta vulgaris L. | Takarmányrépa |

##### Takarmánynövények

- |   |                                    |
|---|------------------------------------|
| 3. Agrostis canina L.   | Ebtippan                           |
| 4. Agrostis gigantea Roth   | Óriás tippan                       |
| 5. Agrostis stolonifera L.  | Tarackos tippan                    |
| 6. Agrostis capillaris L.   | Cérnatippan                        |
| 7. Alopecurus pratensis L.  | Réti ecsetpázsit                   |
| 8. Arrhenatherum elatius (L.)<br>P. Beauv. ex J. Presl & C. Presl | Francia perje                      |
| 9. Bromus catharticus Vahl  | Sudár rozsnok                      |
| 10. Bromus sitchensis Trin.                                       | Alaszkai rozsnok                   |
| 11. Cynodon dactylon (L.) Pers.                                   | Csillagpázsit                      |
| 12. Dactylis glomerata L.   | Csomós ebír                        |
| 13. Festuca arundinacea Schreber                                  | Nádkéjú csenkesz                   |
| 14. Festuca filiformis Pourr.                                     | Fonalas csenkesz                   |
| 15. Festuca ovina L.  | Juhcsenkesz                        |
| 16. Festuca pratensis Huds.                                       | Réti csenkesz                      |
| 17. Festuca rubra L.  | Vörös csenkesz                     |
| 18. Festuca trachyphilla (Hack.) Krajina                          | Keménylevelű csenkesz              |
| 19. xFestulolium Asch. & Graebn.                                  | Csenkesz-perje fajhibrid           |
| 20. Lolium multiflorum Lam.                                       | Olaszperje, hollandiperje          |
| 21. Lolium perenne L.   | Angolperje                         |
| 22. Lolium x boucheanum Kunth                                     | Hibrid perje                       |
| 23. Phalaris aquatica L.  | Kanáriköles                        |
| 24. Phleum nodosum L.   | Kis komócsin                       |
| 25. Phleum pratense L.  | Réti (mezei) komócsin              |
| 26. Poa annua L.  | Egynyári perje                     |
| 27. Poa nemoralis L.  | Ligeti perje                       |
| 28. Poa palustris L.  | Mocsári perje                      |
| 29. Poa pratensis L.  | Réti perje                         |
| 30. Poa trivialis L.  | Sovány perje                       |
| 31. Trisetum flavescens (L.) P. Beauv.                            | Aranyzab                           |
| 32. Galega orientalis Lam.  | Keleti kecskeruta                  |
| 33. Hedysarum coronarium L.                                       | Koronás baltavirág                 |
| 34. Lotus corniculatus L.   | Szarvaskerep                       |
| 35. Lupinus albus L.  | Fehérvirágú csillagfürt            |
| 36. Lupinus angustifolius L.                                      | Keskenylevelű csillagfürt          |
| 37. Lupinus luteus L.   | Sárgavirágú csillagfürt            |
| 38. Medicago lupulina L.  | Komlós lucerna                     |
| 39. Medicago sativa L.  | Lucerna                            |
| 40. Medicago x varia T. Martyn                                    | Tarkavirágú lucerna                |
| 41. Onobrychis viciifolia Scop.                                   | Baltacim                           |
| 42. Pisum sativum L. (partim)                                     | Étkezési száraz- és takarmányborsó |
| 43. Trifolium alexandrinum L.                                     | Alexandriai here                   |
| 44. Trifolium hybridum L.   | Svédhere                           |
| 45. Trifolium incarnatum L.                                       | Bíborhere                          |
| 46. Trifolium pratense L.   | Vöröshere                          |

47. <i>Trifolium repens</i> L.	Fehérhere
48. <i>Trifolium resupinatum</i> L.	Perzsahere
49. <i>Trigonella foenum-graecum</i> L.	Görögszéna
50. <i>Vicia faba</i> L. (partim)	Lóbab
51. <i>Vicia pannonica</i> Crantz	Pannon bükköny
52. <i>Vicia sativa</i> L.	Takarmánybükköny
53. <i>Vicia villosa</i> Roth	Szöszös bükköny
54. <i>Brassica napus</i> L. var. <i>napobrassica</i> (L.) Rchb.	Karórépa
55. <i>Brassica oleracea</i> L. convar. <i>acephala</i> (DC.) Alef. var. <i>medullosa</i> Thell. + var. <i>viridis</i>	Takarmánykáposzta
56. <i>Phacelia tanacetifolia</i> Benth.	Mézontófű
57. <i>Raphanus sativus</i> L. var. <i>oleiformis</i> Pers.	Takarmányretek (olajretek)
Olaj- és rostonövények	
58. <i>Arachis hypogaea</i> L.	Földimogyoró
59. <i>Brassica rapa</i> L. var. <i>silvestris</i> (Lam.) Briggs	Réparepce
60. <i>Brassica juncea</i> (L.) Czern.	Barna mustár
61. <i>Brassica napus</i> L. (partim)	Káposztarepce
62. <i>Brassica nigra</i> (L.) W.D.J. Koch	Fekete mustár
63. <i>Cannabis sativa</i> L.	Kender
64. <i>Carthamus tinctorius</i> L.	Sáfrányos szeklice
65. <i>Carum carvi</i> L.	Kömény
66. <i>Gossypium hirsutum</i> L., <i>Gossypium barbadense</i> L.	Gyapot
67. <i>Helianthus annuus</i> L.	Napraforgó
68. <i>Linum usitatissimum</i> L.	Len (olajlen, rostlen)
69. <i>Papaver somniferum</i> L.	Mák
70. <i>Sinapis alba</i> L.	Fehér mustár
71. <i>Glycine max</i> (L.) Merr.	Szója
Gabonafélék	
72. <i>Avena nuda</i> L.	Csupasz zab
73. <i>Avena sativa</i> L. (továbbá <i>Avena byzantina</i> K. Koch)	Zab és bizánci zab
74. <i>Avena strigosa</i> Schreb.	Homoki zab
75. <i>Hordeum vulgare</i> L.	Árpa
76. <i>Oryza sativa</i> L.	Rizs
77. <i>Phalaris canariensis</i> L.	Fénymag
78. <i>Secale cereale</i> L.	Rozs
79. <i>Sorghum bicolor</i> (L.) Moench	Cirok
80. <i>Sorghum sudanense</i> (Piper) Stapf	Szudánifű
81. <i>Sorghum bicolor</i> (L.) Moench x <i>Sorghum sudanense</i> (Piper) Stapf	Hibrid szudánifű
82. x <i>Triticosecale</i> Wittm. ex A. Camus	Tritikálé
83. <i>Triticum aestivum</i> L.	Búza
84. <i>Triticum durum</i> Desf.	Durum búza
85. <i>Triticum spelta</i> L.	Tönkölybúza
86. <i>Zea mays</i> L.	Kukorica (a csemegekukorica, a pattogató kukorica, a gyöngykukorica és a díszkukorica kivételével)
Burgonya	
87. <i>Solanum tuberosum</i> L.	Burgonya

## B) Zöldségek

1. <i>Allium cepa</i> L. Ceba csoport	Vöröshagyma
2. <i>Allium cepa</i> L. <i>Aggregatum</i> csoport	Salottahagyma
3. <i>Allium fistulosum</i> L.	Téli sarjadékhagyma
4. <i>Allium porrum</i> L.	Póréhagyma
5. <i>Allium sativum</i> L.	Fokhagyma

6. <i>Allium schoenoprasum</i> L.	Metélőhagyma
7. <i>Anthriscus cerefolium</i> (L.) Hoffm.	Turbolya
8. <i>Apium graveolens</i> L.	Gyökérezeller, levélzeller
9. <i>Asparagus officinalis</i> L.	Spárga
10. <i>Beta vulgaris</i> L.	Cékla, mángold
11. <i>Brassica oleracea</i> L.	Leveles kel, karfiol, brokkoli, calabrese brokkoli, bimbóskel, kelkáposzta, fejes káposzta, vörös káposzta, karalábé
12. <i>Brassica rapa</i> L.	Kínai kel, tarlórépa
13. <i>Capsicum annuum</i> L.	Paprika
14. <i>Chicorium endivia</i> L.	Borzaslevelű endívia, széleslevelű endívia
15. <i>Chicorium intybus</i> L.	Hajtató cikória, leveles cikória, ipari cikória
16. <i>Citrullus lanatus</i> (Thunb.) Matsum. et Nakai	Görögdinnye
17. <i>Cucumis melo</i> L.	Sárgadinnye
18. <i>Cucumis sativus</i> L.	Salátauborka, konzervuborka
19. <i>Cucurbita maxima</i> Duchesne.	Sütőtök
20. <i>Cucurbita pepo</i> L.	Tök
21. <i>Cynara cardunculus</i> L.	Articsóka, kardi
22. <i>Daucus carota</i> L.	Sárgarépa, takarmány sárgarépa
23. <i>Foeniculum vulgare</i> Mill.	Édeskömény
24. <i>Lactuca sativa</i> L.	Saláta
25. <i>Lycopersicon esculentum</i> Mill.	Paradicsom
26. <i>Petroselinum crispum</i> (Mill.) Nyman ex A. W. Hill	Petrezselyem
27. <i>Phaseolus coccineus</i> L.	Túzbab
28. <i>Phaseolus vulgaris</i> L.	Zöldbab (bokorbab és futóbab)
29. <i>Pisum sativum</i> L. (partim)	Kifejtőborsó, velőborsó, cukorborsó
30. <i>Raphanus sativus</i> L.	Retek, fekete retek
31. <i>Rheum rhabarbarum</i> L.	Rebarbara
32. <i>Scorzonera hispanica</i> L.	Feketegyökér
33. <i>Solanum melongena</i> L.	Tojásgyümölcs
34. <i>Spinacia oleracea</i> L.	Spenót
35. <i>Valerianella locusta</i> (L.) Laterr.	Galambbegysaláta
36. <i>Vicia faba</i> L. (partim)	Lóbab
37. <i>Zea mays</i> L. (partim)	Csemegekukorica, pattogató kukorica

## C) Szőlő

1. <i>Vitis</i> L.	szőlő
--------------------	-------

## II. Szállítói Fajtajegyzékre vételre kötelezett növényfajok

Gyümölcs	
1. <i>Castanea sativa</i> Mill.	gesztenye
2. <i>Citrus</i> L.	
3. <i>Corylus avellana</i> L.	mogyoró
4. <i>Cydonia oblonga</i> Mill.	birs
5. <i>Ficus carica</i> L.	füge
6. <i>Fortunella Swingle</i>	
7. <i>Fragaria</i> L.	szamóca
8. <i>Juglans regia</i> L.	dió
9. <i>Malus</i> Mill.	alma
10. <i>Olea europea</i> L.	olívabogyó
11. <i>Mespilus germanica</i> L.	naspolya
12. <i>Pistacia vera</i> L.	pisztácia
13. <i>Poncirus</i> Raf.	
14. <i>Prunus amygdalus</i> Batsch	mandula
15. <i>Prunus armeniaca</i> L.	kajszibarack

16. Prunus avium L.	cseresznye
17. Prunus cerasus L.	meggy
18. Prunus domestica L.	szilva
19. Prunus persica (L.) Batsch	őszibarack
20. Prunus salicina Lindl.	japán szilva
21. Pyrus L. körte	
22. Ribes L.	ribiszke, köszméte, ribiszke X köszméte
23. Rubus L.	málna, szeder, málnaszeder
24. Sambucus nigra L.	bodza
25. Vaccinium L.	áfonya"

2. melléklet a 42/2011. (V. 26.)VM rendelethez

„4. számú melléklet a 40/2004. (IV. 7.) FVM rendelethez

#### A DUS-vizsgálathoz szükséges szaporítóanyag mennyiségi és minőségi előírásai

Faj	Fajtabejele- tési határidő (dátum)	Vetőmag beérkezési határidő (dátum)	Vizsgálati mintameny- nyisége (kg)	Kalász mintameny- nyisége (db)	Vetőmag minőségi előírások		Letéti mintafelújításhoz (kg)
					csírázási %	tisztaság %	
<b>A) SZÁNTÓFÖLDI NÖVÉNYEK</b>							
<b>RÉPAFÉLÉK</b>							
Cukorrépa (Beta vulgaris L.)	I. 31.	III. 1.	1,2U	–	85,0	100,0	1,2U
Takarmányrépa (Beta vulgaris L.)	I. 20.	I. 20.	3	–	85,0	100,0	3,0
<b>TAKARMÁNYNÖVÉNYEK ÉS PÁZSITFÜVEK</b>							
Ebtippán (Agrostis canina L.)	I. 20.	I. 31.	1,5	–	88,0	92,0	2,0
Óriás tippán (Agrostis gigantea Roth)	I. 20.	I. 31.	1,5	–	88,0	92,0	2,0
Tarackos tippán (Agrostis stolonifera L.)	I. 20.	I. 31.	1,5	–	88,0	92,0	2,0
Cérnatippán (Agrostis capillaris L.)	I. 20.	I. 31.	1,5	–	88,0	92,0	2,0
Réti ecsetpázsit (Alopecurus pratensis L.)	I. 31.	II. 10.	2,0	–	70,0	75,0	2,5
Francia perje [Arrhenatherum elatius (L.) P. Beauv. ex J. Presl & C. Presl]	I. 31.	II. 10.	2,0	–	80,0	90,0	2,5
Sudár rozsok (Bromus catharticus Vahl)	I. 31.	II. 10.	2,0	–	75,0	97,0	2,5
Alaszkai rozsok (Bromus sitchensis Trin.)	I. 31.	II. 10.	2,0	–	75,0	97,0	2,5
Csillagpázsit [Cynodon dactylon (L.) Pers.]	I. 31.	II. 10.	1,5	–	70,0	90,0	2,0
Csomós ebír (Dactylis glomerata L.)	I. 31.	II. 10.	2,0	–	80,0	92,0	2,5
Nádkéjú csenkesz (Festuca arundinacea Schreber)	I. 20.	I. 31.	2,0	–	90,0	94,0	2,5

Fonalas csenkesz ( <i>Festuca filiformis</i> Pourr.)	I. 31.	II. 10.	0,5	–	75,0	90,0	1,2
Juhcsenkesz ( <i>Festuca ovina</i> L.)	I. 31.	II. 10.	0,5	–	75,0	90,0	1,2
Réti csenkesz ( <i>Festuca pratensis</i> Huds.)	I. 20.	I. 31.	2,0	–	80,0	95,0	2,5
Vörös csenkesz ( <i>Festuca rubra</i> L.)	I. 20.	I. 31.	2,5	–	80,0	94,0	2,5
Keménylevelű csenkesz <i>Festuca trachyphilla</i> (Hack.) Krajina	I. 31.	II. 10.	0,5	–	75,0	90,0	1,2
Csenkesz-perje fajhibrid (x <i>Festulolium</i> Asch. & Graebn.)	I. 31.	II. 10.	2,0	–	75,0	96,0	2,5
Olaszperje, hollandiperje ( <i>Lolium multiflorum</i> Lam.)	I. 20.	I. 31.	2,0	–	80,0	95,0	2,5
Angolperje ( <i>Lolium perenne</i> L.)	I. 31.	II. 10.	2,0	–	80,0	95,0	3,0
Hibrid perje ( <i>Lolium x boucheanum</i> Kunth)	I. 20.	I. 31.	2,0	–	88,0	95,0	2,5
Kanárköles ( <i>Phalaris aquatica</i> L.)	I. 31.	II. 10.	1,5	–	75,0	96,0	2,0
Kis komócsin ( <i>Phleum nodosum</i> L.)	I. 20.	I. 31.	2,0	–	80,0	96,0	2,5
Réti (mezei) komócsin ( <i>Phleum pratense</i> L.)	I. 20.	I. 31.	2,0	–	89,0	96,0	2,5
Egynyári perje ( <i>Poa annua</i> L.)	I. 31.	II. 10.	1,5	–	85,0	92	1,5
Ligeti perje ( <i>Poa nemoralis</i> L.)	I. 31.	II. 10.	1,5	–	83,0	91,0	1,5
Mocsári perje ( <i>Poa palustris</i> L.)	I. 20.	I. 31.	1,5	–	75,0	85,0	1,5
Réti perje ( <i>Poa pratensis</i> L.)	I. 20.	I. 31.	2,0	–	84,0	88,0	2,5
Sovány perje ( <i>Poa trivialis</i> L.)	I. 20.	I. 31.	1,5	–	75,0	85,0	1,5
Aranyzab [ <i>Trisetum flavescens</i> (L.) P. Beauv.]	I. 31.	II. 10.	1,5	–	75,0	78,0	1,5
Keleti kecskeruta ( <i>Galega orientalis</i> Lam.)	I. 31.	II. 10.	2,0	–	75,0	99,5	2,5
Koronás baltavirág ( <i>Hedysarum coronarium</i> L.)	I. 31.	II. 10.	1,5	–	75,0	95,0	1,5
Szarvaskerep ( <i>Lotus corniculatus</i> L.)	I. 20.	I. 31.	2,0	–	75,0	95,0	2,5
Fehérvirágú csillagfűrt ( <i>Lupinus albus</i> L.)	I. 31.	II. 10.	6,0	–	80,0	98,0	15,0
Keskenylevelű csillagfűrt ( <i>Lupinus angustifolius</i> L.)	I. 31.	II. 10.	6,0	–	75,0	98,0	13,0
Sárgavirágú csillagfűrt ( <i>Lupinus luteus</i> L.)	I. 31.	II. 10.	6,0	–	80,0	98,0	13,0
Komlós lucerna ( <i>Medicago lupulina</i> L.)	I. 31.	II. 10.	2,0	–	85,0	99,5	2,5
Lucerna ( <i>Medicago sativa</i> L.)	I. 31.	II. 10.	2,0	–	85,0	99,5	2,5

Tarkavirágú lucerna ( <i>Medicago x varia</i> T. Martyn)	I. 31.	II. 10.	2,0	–	85,0	99,5	2,5
Baltacim ( <i>Onobrychis viciifolia</i> Scop.)	I. 31.	II. 10.	1,5	–	82,0	99,0	2,0
Étkezési száraz- és takarmányborsó [ <i>Pisum sativum</i> L. (partim)]	I. 31.	II. 10.	5,0	–	80,0	98,0	5,0
Alexandriai here ( <i>Trifolium alexandrinum</i> L.)	I. 31.	II. 10.	1,0	–	85,0	99	2,0
Svédhere ( <i>Trifolium hybridum</i> L.)	I. 20.	I. 31.	1,5	–	85,0	99,0,0	2,0
Bíborhere ( <i>Trifolium incarnatum</i> L.)	VIII. 1.	VIII. 10.	1,0	–	85,0	99,0	2,0
Vöröshere ( <i>Trifolium pratense</i> L.)	I. 20.	I. 31.	2,0	–	85,0	99,0	2,5
Fehérhere ( <i>Trifolium repens</i> L.)	I. 20.	I. 31.	2,0	–	85,0	99,0	2,5
Perzsahere ( <i>Trifolium resupinatum</i> L.)	I. 31.	II. 10.	1,5	–	85,0	99,0	2,0
Görögpszéna ( <i>Trigonella foenum-graecum</i> L.)	I. 31.	II. 10.	1,5	–	85,0	99,0	2,0
Lóbab [ <i>Vicia faba</i> L. (partim)]	I. 31.	II. 10.	3,0	–	85,0	98,0	7,0
Pannon bükköny ( <i>Vicia pannonica</i> Crantz)	IX. 10.	IX. 20.	2,0	–	90,0	98,0	2,0
Takarmánybükköny ( <i>Vicia sativa</i> L.)	I. 31.	II. 10.	2,0	–	90,0	98,0	4,0
Szöszös bükköny ( <i>Vicia villosa</i> Roth)	IX. 10.	IX. 20.	2,0	–	85,0	98,0	2,0
Karórépa [ <i>Brassica napus</i> L. var. <i>napobrassica</i> (L.) Rchb.]	I. 31.	II. 10.	2,0	–	80,0	98,0	1,0
Takarmánykáposzta [ <i>Brassica oleracea</i> L. convar. <i>acephala</i> (DC.) Alef. var. <i>medullosa</i> Thell. + var. <i>viridis</i> ]	I. 31.	II. 10.	0,1	–	80,0	95,0	0,5
Mézontófü ( <i>Phacelia tanacetifolia</i> Benth.)	I. 20.	I. 31.	1,5	–	85,0	98,0	2,0
Takarmányretek (olajretek) ( <i>Raphanus sativus</i> L. var. <i>oleiformis</i> pers.)	I. 31.	II. 10.	0,5	–	80,0	97,0	1,0
OLAJ- ÉS ROSTNÖVÉNYEK							
Földimogyoró ( <i>Arachis hypogaea</i> L.)	I. 31.	II. 20.	3,0	–	70,0	99,0	4,0
Réparepce [ <i>Brassica rapa</i> L. var. <i>silvestris</i> (Lam.) Briggs]							
őszi	VIII. 5.	VIII. 10.	1,0	–	94,0	99,5	1,0
tavaszi	I. 31.	II. 10.	1,0	–	94,0	99,5	1,0
Barna mustár [ <i>Brassica juncea</i> (L.) Czern.]	I. 15.	II. 15.	3,0	–	95,0	99,0	2,0
Káposztarepce [ <i>Brassica napus</i> L. (partim)] hibrid							
őszi	VIII. 5.	VIII. 10.	1,0	–	94,0	99,5	1,0



hibrid és szabadelvirágzású fajta							
hibrid komponens	VIII. 5.	VIII. 10.	0,4	–	94,0	99,5	0,6
tavaszi	I. 30.	II. 10.	1,0	–	94,0	99,5	1,0
hibrid és szabadelvirágzású fajta							
hibrid komponens	I. 30.	II. 10.	0,4	–	94,0	99,5	0,6
Fekete mustár	I. 31.	II. 15.	3,0	–	95,0	99,0	2,0
[ <i>Brassica nigra</i> (L.) W.D.J. Koch]							
Kender							
( <i>Cannabis sativa</i> L.)							
hibrid	I. 31.	II. 20.	2,0	–	85,0	98,5	2,0
vonalak	I. 31.	II. 20.	1,0	–	85,0	98,5	1,0
Sáfrányos széklice	I. 15.	II. 15.	3,0	–	90,0	99,0	2,0
( <i>Carthamus tinctorius</i> L.)							
Kömény	I. 15.	II. 15.	3,0	–	80,0	99,0	2,0
( <i>Carum carvi</i> L.)							
Napraforgó							
( <i>Helianthus annuus</i> L.)							
hibrid és szabadelvirágzású fajta	I. 31.	III. 15.	2,0	–	92,0	99,5	1,0
hibrid komponens	I. 31.	III. 15.	1,0	–	87,0	99,5	1,0
Len (olajlen, rostlen)	I. 31.	II. 20.	1,5	–	87,0	98,5	2,0
( <i>Linum usitatissimum</i> L.)							
Mák	XII. 15.	I. 15.	1,2	–	90,0	99,0	1,0
( <i>Papaver somniferum</i> L.)							
Fehér mustár	I. 15.	II. 15.	3,0	–	95,0	99,0	2,0
( <i>Sinapis alba</i> L.)							
Szója	I. 31.	II. 15.	3,0	–	80,0	98,0	5,0
[ <i>Glycine max</i> (L.) Merr.]							
GABONAFÉLÉK							
Csupasz zab	I. 31.	II. 10.	3,0	200	87,0	99,0	10,0
( <i>Avena nuda</i> L.)							
Zab beleértve: bizánci zab							
[ <i>Avena sativa</i> L. (továbbá <i>Avena byzantina</i> K. Koch)]							
tavaszi	I. 31.	II. 10.	3,0	200	87,0	99,0	10,0
őszi	IX. 10.	IX. 20.	3,0	220	87,0	99,0	5,0
Homoki zab	IX. 10.	IX. 20.	3,0	220	87,0	99,0	5,0
( <i>Avena strigosa</i> Schreb.)							
Árpa							
( <i>Hordeum vulgare</i> L.)							
őszi	IX. 10.	IX. 20.	4,0	220	90,0	99,0	5,0
(csupasz árpa is)							
tavaszi	I. 31.	II. 20.	3,0	200	90,0	99,0	10,0
Rizs	I. 31.	III. 10.	5,0	105	90,0	99,8	8,0
( <i>Oryza sativa</i> L.)							
Fénymag	I. 31.	III. 15.	2,0	–	90,0	99,5	3,0
( <i>Phalaris canariensis</i> L.)							
Rozs							
( <i>Secale cereale</i> L.)							
őszi	VIII. 15.	VIII. 25.	6,5	–	85,0	99,0	12,0
(fajta, hibrid)							
tavaszi	I. 31.	II. 25.	6,5	–	85,0	99,0	12,0
(fajta, hibrid)							

vonal, alapegyszeres-őszi	VIII. 15.	VIII. 25.	3,0	–	85,0	99,0	6,0
vonal, alapegyszeres-tavaszi	I. 31.	II. 25.	3,0		85,0	99,0	6,0
Cirok							
[Sorghum bicolor (L.) Moench]							
hibrid és szab. elv. fajták	II. 10.	III. 15.	0,5	–	90,0	99,5	1,0
vonal, alapegyszeres	II. 10.	III. 15.	0,5	50	90,0	99,5	1,0
Szudánifű							
[Sorghum sudanense (Piper) Stapf]							
hibrid és szab. elv. fajták	II. 10.	III. 15.	0,5	–	90,0	99,5	1,0
vonal, alapegyszeres	II. 10.	III. 15.	0,5	50	90,0	99,5	1,0
Cirok x Szudánifű hibrid							
[Sorghum bicolor (L.) Moench x Sorghum sudanense (Piper) Stapf]							
hibrid	II. 10.	III. 15.	0,5	–	90,0	99,5	1,0
vonal, alapegyszeres	II. 10.	III. 15.	0,5	50	90,0	99,5	1,0
Tritikálé							
(x Triticosecale Wittm. ex A. Camus)							
őszi (fajta, hibrid)	VIII. 15.	VIII. 25.	8,0	350	80,0	99,0	12,0
tavaszi (fajta, hibrid)	I. 31.	II. 25.	8,0	350	80,0	99,0	12,0
vonal, alapegyszeres-őszi	VIII. 15.	VIII. 25.	3,0	–	80,0	99,0	6,0
vonal, alapegyszeres-tavaszi	I. 31.	II. 25.	3,0		80,0	99,0	6,0
Búza							
(Triticum aestivum L.)							
őszi (fajta, hibrid)	IX. 10.	IX. 20.	4,0	220	90,0	99,0	5,0
vonal, alapegyszeres	IX. 10.	IX. 20.	4,0	220	90,0	99,0	5,0
tavaszi	I. 31.	II. 10.	4,0	220	90,0	99,0	5,0
Durumbúza							
(Triticum durum Desf.)							
őszi	IX. 10.	IX. 20.	4,0	220	90,0	99,0	5,0
tavaszi	I. 31.	II. 10.	4,0	220	90,0	99,0	5,0
Tönkölybúza							
(Triticum spelta L.)							
őszi	IX. 10.	IX. 20.	4,0	220	90,0	99,0	5,0
Kukorica							
(Zea mays L.)							
hibrid, szab. elv. fajta	II. 10.	III. 15.	1,0	–	95,0	99,0	1,0
vonal és alapegyszeres	II. 10.	III. 15.	1,0	–	85,0	99,0	1,0
BURGONYA							
Burgonya	II. 28.	III. 10.	300 db	–	„E”	–	–
(Solanum tuberosum L.)			vetőgumó		35/55 mm		

Faj	Fajtabejelentési határidő (dátum)	Vetőmag beérkezési határidő	Vizsgálati és letéti minta mennyisége (ezer szem)	Vetőmag minőségi előírások csírázási %	tisztaság %
<b>B) ZÖLDSÉGNÖVÉNYEK</b>					
Vöröshagyma ( <i>Allium cepa</i> L.)	I. 15.	II. 15.	50	85,0	99,0
Salottahagyma ( <i>Allium cepa</i> L.)	I. 15.	II. 15.	50	85,0	99,0
Téli sarjadékhagyma ( <i>Allium fistulosum</i> L.)	I. 15.	II. 15.	50	85,0	99,0
Póréhagyma ( <i>Allium porrum</i> L.)	I. 15.	II. 15.	50	85,0	99,0
Fokhagyma ( <i>Allium sativum</i> L.)					
őszi	VIII. 15.	VIII. 15.	300 gerezd	–	–
tavaszi	I. 15.	II. 15.	300 gerezd	–	–
Metélőhagyma ( <i>Allium schoenoprasum</i> L.)	I. 15.	II. 15.	50	85,0	99,0
Turbolya ( <i>Anthriscus cerefolium</i> L. Hoffm.)	I. 15.	II. 15.	15	70,0	96,0
Gyökérseller, levélseller ( <i>Apium graveolens</i> L.)	XII. 15.	I. 15.	90	85,0	99,0
Spárga ( <i>Asparagus officinalis</i> L.)	XII. 15.	I. 15.	600 db	80,0	99,0
Mángold ( <i>Beta vulgaris</i> L. var. <i>vulgaris</i> )	I. 15.	II. 15.	9	80,0	99,0
Cékla ( <i>Beta vulgaris</i> L. var. <i>vulgaris conditiva</i> Alef.)	I. 15.	II. 15.	40	80,0	99,0
Leveles kel [ <i>Brassica oleracea</i> L. convar. <i>acephala</i> (DC.) Alef. <i>varsabellica</i> ]	I. 15.	II. 15.	12	90,0	99,0
Karfiol [ <i>Brassica oleracea</i> L. convar. <i>botrytis</i> (L.) Alef. var. <i>botrytis</i> L.]	I. 15.	II. 15.	12	90,0	99,0
Brokkoli, calabrese brokkoli [ <i>Brassica oleracea</i> L. convar. <i>botrytis</i> (L.) Alef. var. <i>cymosa</i> Duch.]	I. 15.	II. 15.	12	90,0	99,0
Bimbóskel [ <i>Brassica oleracea</i> L. convar. <i>oleracea</i> var. <i>geminifera</i> DC.]	I. 15.	II. 15.	12	90,0	99,0
Kelkáposzta [ <i>Brassica oleracea</i> L. convar. <i>capitata</i> (L.) Alef. var. <i>sabauda</i> L.]	I. 15.	II. 15.	12	90,0	99,0
Fejes káposzta [ <i>Brassica oleracea</i> L. convar. <i>capitata</i> (L.) Alef. var. <i>alba</i> DC]	I. 15.	II. 15.	12	90,0	99,0
Vöröskáposzta [ <i>Brassica oleracea</i> L. convar. <i>capitata</i> (L.) Alef. var. <i>rubra</i> DC]	I. 15.	II. 15.	12	90,0	99,0
Karalábé [ <i>Brassica oleracea</i> L. convar. <i>acephala</i> (DC.) Alef. var. <i>gongylodes</i> ]	XII. 15.	I. 15.	12	90,0	99,0
Kínai kel ( <i>Brassica rapa</i> L.)	I. 15.	II. 15.	6	90,0	99,0
Tarlórépa ( <i>Brassica rapa</i> L. var. <i>rapa</i> )	I. 15.	II. 15.	4	90,0	99,0
Paprika ( <i>Capsicum annuum</i> L.)	I. 15.	II. 15.	5	92,0	99,0
Borzaslevelű endívia. széleslevelű endívia	I. 15.	II. 15.	10	90,0	99,0

(Cichorium endivia L.) Hajtató cikória, leveles cikória, ipari cikória (Cichorium intybus L.) Görögdinnye [Citrullus lanatus (Thumb.) Matsum. et Nakai]	I. 15.	II. 15.	10	90,0	99,0
Sárgadinnye (Cucumis melo L.) Salátauborka, konzervuborka (Cucumis sativus L.) Sütőtök (Cucurbita maxima Duchesne.) Tök (Cucurbita pepo L.) Articsóka, kardi (Cynara cardunculus L.) Sárgarépa, Takarmány sárgarépa (Daucus carota L.) Édeskömény (Foeniculum vulgare Mill.) Saláta (Lactuca sativa L.) Paradicsom [Lycopersicon esculentum Mill.] Petrezselyem [Petroselinum crispum (Mill.) Nyman ex. A. W. Hill.] Túzbab (Phaseolus coccineus L.) Zöldbab (bokorbab és futóbab) (Phaseolus vulgaris L.) Kifejtőborsó, velőborsó, cukorborsó [Pisum sativum L. (partim)] Retek, fekete retek (Raphanus sativus L.) Feketegyökér (Scorzonera hispanica L.) Tojásgyümölcs (Solanum melongena L.) Spenót (Spinacea oleracea L.) Galambbegysaláta [Valerianella locusta (L.) Laterr.] Lóbab [Vicia faba L. (partim.)] Csemegekukorica, pattogató kukorica [Zea mays L. (partim)]	XII. 15.	I. 15.	3	94,0	99,0
	XII. 15.	I. 15.	2	94,0	99,0
	II. 15.	III. 15.	3	88,0	98,0
	II. 15.	III. 15.	3	88,0	98,0
	II. 15.	III. 15.	2	88,0	98,0
	I. 15.	II. 15.	200	85,0	98,0
	I. 15.	II. 15.	800 g	85,0	99,0
	XII. 15.	I. 15.	90	90,0	99,0
	XII. 15.	I. 15.	10	95,0	99,0
	I. 15.	II. 15.	120	75,0	99,0
	II. 15.	III. 15.	2,5	75,0	99,0
	II. 15.	III. 15.	2,5	88,0	99,5
	I. 15.	II. 15.	20	90,0	99,5
	XII. 15.	I. 15.	50	90,0	99,0
	I. 15.	II. 15.	40	70,0	95,0
	II. 15.	III. 15.	10	85,0	99,0
	I. 15.	II. 15.	70	85,0	99,0
	I. 15.	II. 15.	20	90,0	99,0
	II. 15.	III. 15.	2,5	75,0	99,0
	II. 15.	III. 15.	1	80,0	98,0

Faj	Bejelentési határidő	Vizsgálatokhoz szükséges növényanyag
<b>C) SZŐLŐ-GYÜMÖLCS</b>		
Szőlő és szőlő alany	I. 20.	36 db oltvány, illetve gyökeres alany
Alma, körte alany	I. 20.	50 db 1 éves gyökeres dugvány
Alma, körte, birs, naspolya, cseresznye, meggy, szilva, kajszibarack	I. 20.	12 db oltvány vagy 4 db szemzőhajtás
Birs alany	I. 20.	60 db 1 éves gyökeres dugvány
Őszibarack	I. 20.	16 db oltvány vagy 4 db szemzőhajtás
Mandula, mogyoró	I. 20.	10 db oltvány
Dió	I. 20.	30 db oltvány
Gesztenye	I. 20.	8 db oltvány
Köszméte	II. 1.	10 db tő vagy oltvány
Ribiszke, szeder	II. 1.	15 db tő
Ribizkeköszméte, áfonya	II. 1.	10 db tő
Málna	II. 1.	20 db tő
Szamóca	VII. 1.	50 db palánta
Prunus alany	I. 20.	25 db gyökeres dugvány vagy 80 db 1 éves magonc
Bodza	II. 1.	12 db tő

"

3. melléklet a 42/2011. (V. 26.) VM rendelethez

„5. számú melléklet a 40/2004. (IV. 7.) FVM rendelethez

### A gazdasági értékvizsgálathoz szükséges szaporítóanyag mennyiségi és minőségi előírásai

#### Szántóföldi növények

Faj	Vetőmag beérkezési határidő	Vizsgálati évek száma	Szükséges vetőmag mennyiség helyenként (kg)	Kísérleti helyek száma	Vetőmag minőségi előírások csírázási %	tisztaság %
<b>RÉPAFÉLÉK</b>						
Cukorrépa (Beta vulgaris L.)	III. 1.	2	0,15	7	80,0	99,0
Takarmányrépa (Beta vulgaris L.)	II. 15.	2	0,15	4	80,0	99,0
<b>TAKARMÁNYNÖVÉNYEK ÉS PÁZSITFÜVEK</b>						
Ebtippán (Agrostis canina L.)	II. 10.	4	0,2	4	75,0	90,0
Óriás tippán (Agrostis gigantea Roth)	II. 10.	4	0,2	4	80,0	90,0
Tarackos tippán (Agrostis stolonifera L.)	II. 10.	4	0,2	4	75,0	90,0
Cérnatippán (Agrostis capillaris L.)	II. 10.	4	0,2	4	75,0	90,0
Réti ecsetpázsit (Alopecurus pratensis L.)	II. 10.	4	0,3	4	70,0	75,0
Francia perje [Arrhenatherum elatius (L.) P. Beauv. ex J. Presl & C. Presl]	II. 10.	4	0,3	4	75,0	90,0
Sudár rozsnok (Bromus catharticus Vahl)	II. 10.	4	0,3	4	75,0	97,0
Alaszkai rozsnok (Bromus sitchensis Trin.)	II. 10.	4	0,3	4	75,0	97,0

Csillagpázsit [Cynodon dactylon (L.) Pers.]	II. 10.	4	0,3	4	70,0	90,0
Csomós ebír (Dactylis glomerata L.)	II. 10.	4	0,2	4	80,0	90,0
Nádkéjú csenkesz (Festuca arundinacea Schreber)	II. 10.	4	0,3	4	80,0	95,0
Fonalas csenkesz (Festuca filiformis Pourr.)	II. 10.	4	0,3	4	75,0	85,0
Juhcsenkesz (Festuca ovina L.)	II. 10.	4	0,3	4	75,0	85,0
Réti csenkesz (Festuca pratensis Huds.)	II. 10.	4	0,3	4	80,0	95,0
Vörös csenkesz (Festuca rubra L.)	II. 10.	4	0,3	4	75,0	90,0
Keménylevelű csenkesz Festuca trachyphilla (Hack.) Krajina	II. 10.	4	0,3	4	75,0	85,0
Csenkesz-perje fajhibrid (xFestulolium Asch. & Graebn.)	II. 10.	4	0,3	4	75,0	96,0
Olaszperje, hollandiperje (Lolium multiflorum Lam.)	II. 10.	2	0,3	4	75,0	96,0
Angolperje (Lolium perenne L.)	II. 10.	4	0,3		80,0	96,0
Hibrid perje (Lolium x boucheanum Kunth)	II. 10.	4	0,3	4	75,0	96,0
Kanáriköles (Phalaris aquatica L.)	II. 10.	4	0,2	4	75,0	96,0
Kis komócsin (Phleum nodosum L.)	II. 10.	4	0,2	4	80,0	96,0
Egynyári perje (Poa annua L.)	II. 10.	2	0,2	4	75,0	85,0
Ligeti perje (Poa nemoralis L.)	II. 10.	4	0,2	4	75,0	85,0
Mocsári perje (Poa palustris L.)	II. 10.	4	0,2	4	75,0	85,0
Réti perje (Poa pratensis L.)	II. 10.	4	0,2	4	75,0	85,0
Sovány perje (Poa trivialis L.)	II. 10.	4	0,2	4	75,0	85,0
Aranyzab [Trisetum flavescens (L.) P. Beauv.]	II. 10.	4	0,2	4	70,0	75,0
Keleti kecskeruta (Galega orientalis Lam.)	II. 10.	4	1,5	4	75,0	97,0
Koronás baltavirág (Hedysarum coronarium L.)	II. 10.	4	0,2	4	75,0	95,0
Szarvaskerep (Lotus corniculatus L.)	II. 10.	4	0,2	4	75,0	95,0
Fehérvirágú csillagfürt (Lupinus albus L.)	II.10.	2	3,0	4	80,0	98,0
Sárgavirágú csillagfürt (Lupinus luteus L.)	II. 10.	2	3,0	4	80,0	98,0
Komlós lucerna (Medicago lupulina L.)	II. 10.	4	0,2	4	80,0	97,0
Lucerna (Medicago sativa L.)	II. 10.	4	0,2	5	80,0	97,0
Tarkavirágú lucerna (Medicago x varia T. Martyn)	II. 10.	4	0,2	5	80,0	97,0
Baltacim (Onobrychis viciifolia Scop.)	II. 10.	3	0,2	4	75,0	95,0

Étkezési száraz- és takarmányborsó [ <i>Pisum sativum</i> L. (partim)]	II. 10.	3	4,0	5	80,0	98,0
Alexandriai here ( <i>Trifolium alexandrinum</i> L.)	II. 10.	2	0,2	4	80,0	97,0
Svédhere ( <i>Trifolium hybridum</i> L.)	II. 10.	4	0,2	4	80,0	97,0
Bíborhere ( <i>Trifolium incarnatum</i> L.)	VIII. 10.	2	0,2	4	75,0	97,0
Vöröshere ( <i>Trifolium pratense</i> L.)	I. 31.	3	0,2	4	80,0	97,0
Fehérhere ( <i>Trifolium repens</i> L.)	II. 10.	4	0,2	4	80,0	97,0
Perzsa here ( <i>Trifolium resupinatum</i> L.)	II. 10.	2	0,2	4	80,0	97,0
Görögszéna ( <i>Trigonella foenum-graecum</i> L.)	II. 10.	4	0,2	4	80,0	95,0
Lóbab [ <i>Vicia faba</i> L. (partim)]	II. 10.	2	4,0	4	85,0	98,0
Pannon bükköny ( <i>Vicia pannonica</i> Crantz)	VIII. 31.	2	1,5	4	85,0	98,0
Takarmánybükköny ( <i>Vicia sativa</i> L.)	II. 10.	2	1,5	4	85,0	98,0
Szöszös bükköny ( <i>Vicia villosa</i> Roth)	IX. 20.	2	1,5	4	85,0	98,0
Karórépa [ <i>Brassica napus</i> L. var. napobrassica (L.) Rchb.]	II. 10.	2	0,2	4	80,0	98,0
Takarmánykáposzta [ <i>Brassica oleracea</i> L. convar. acephala (DC.) Alef. var. medullosa Thell. + var. viridis]	II. 10.	2	0,2	4	75,0	98,0
Mézontófü ( <i>Phacelia tanacetifolia</i> Benth.)	II. 10.	2	0,2	4	80,0	96,0
Takarmányretek (olajretek) [ <i>Raphanus sativus</i> L. var. oleiformis pers.]	II. 10.	2	0,4	4	80,0	97,0
<b>OLAJ- ÉS ROSTNÖVÉNYEK</b>						
Földimogyoró ( <i>Arachis hypogaea</i> L.)	II. 20.	2	1,6	4	70,0	99,0
Réparepce [ <i>Brassica rapa</i> L. var. <i>silvestris</i> (Lam.) Briggs]						
őszi	VIII. 10.	2	–	4	85,0	–
tavaszi	II. 10.	2	0,3	4	85,0	98,0
Barna mustár [ <i>Brassica juncea</i> (L.) Czern.]	II. 15.	2	0,4	4	85,0	98,0
Káposztarepce [ <i>Brassica napus</i> L. (partim)]						
őszi	VIII. 10.	3	0,6	7	94,0	99,5
tavaszi	II. 10.	2	0,5	5	94,0	99,5
Fekete mustár [ <i>Brassica nigra</i> (L.) W.D.J. Koch]	II. 15.	2	0,4	4	85,0	98,0
Kender ( <i>Cannabis sativa</i> L.)	II. 15.	2	1,0	4	85,0	99,5
Sáfrányos széklice ( <i>Carthamus tinctorius</i> L.)	II. 15.	2	0,3	4	90,0	99,0
Kömény ( <i>Carum carvi</i> L.)	II. 15.	2	0,2	4	80,0	99,0

Napraforgó ( <i>Helianthus annuus</i> L.)	III. 20.	3	0,7	7	92,0	99,5
Len (olajlen, rostlen) ( <i>Linum usitatissimum</i> L.)	II. 20.	2	1,5	4	85,0	99,0
Mák ( <i>Papaver somniferum</i> L.)	I. 15.	2	0,3	4	90,0	99,0
Fehér mustár ( <i>Sinapis alba</i> L.)	II. 15.	2	0,4	4	85,0	98,0
Szója [ <i>Glycine max</i> (L.) Merr.]	II. 15.	2	2,0	5	90,0	99,5
GABONAFÉLÉK						
Csupasz zab ( <i>Avena nuda</i> L.)	II. 10.	3	1,3	4	87,0	99,0
Zab beleértve bizánci zab ( <i>Avena sativa</i> L. <i>Avena byzantina</i> K. Koch)						
tavaszi	II. 10.	3	1,3	4	87,0	99,0
őszi	IX. 20.	3	1,3	4	87,0	99,0
Homoki zab ( <i>Avena strigosa</i> Schreb.)	IX. 20.	3	1,3	4	87,0	99,0
Árpa ( <i>Hordeum vulgare</i> L.)						
őszi	IX. 20.	3	2,2	7	90,0	99,0
(Csupasz árpa is)						
tavaszi	II. 10.	2	2,0	6	90,0	99,0
Rizs ( <i>Oryza sativa</i> L.)	III. 10.	2	2,5	4	90,0	99,8
Fénymag ( <i>Phalaris canariensis</i> L.)	III. 15.	2	0,4	4	90,0	99,5
Rozs ( <i>Secale cereale</i> L.)	IX. 20.	2	1,4	5	82,0	99,0
Cirok [ <i>Sorghum bicolor</i> (L.) Moench]	III. 15.	2	0,4	5	90,0	99,0
Szudáni fű [ <i>Sorghum sudanense</i> (Piper) Stapf.]	III. 15.	2	0,5	5	90,0	99,5
Cirok x szudánifű hibrid [ <i>Sorghum bicolor</i> (L.) Moench x <i>Sorghum sudanense</i> (Piper) Stapf]	III. 15.	2	0,5	5	90,0	99,5
Tritikálé (x <i>Triticosecale</i> Wittm. ex A. Camus)						
őszi	IX. 20.	3	2,0	5	80,0	99,0
tavaszi	II. 10.	2	2,0	5	80,0	99,0
Búza ( <i>Triticum aestivum</i> L.)						
őszi	IX. 20.	3	2,3	7	85,0	88,0
tavaszi	II. 10.	2	2,3	5	85,0	99,0
Durumbúza ( <i>Triticum durum</i> Desf.)						
őszi	IX. 20.	3	2,3	4	90,0	99,0
tavaszi	II. 10.	2	1,8	4	90,0	99,0
Tönkölybúza ( <i>Triticum spelta</i> L.)	IX. 20.	2	1,5	5	85,0	99,0
Kukorica ( <i>Zea mays</i> L.)	III. 15.	3	0,7	8	90,0	99,0
BURGONYA						
Burgonya ( <i>Solanum tuberosum</i> L.)	III. 15.	3	350 db vetőgumó	6	K1 A (E)	–



4. melléklet a 42/2011. (V. 26.) VM rendelethez

„10. számú melléklet a 40/2004. (IV. 7.) FVM rendelethez

## I. Rész

### A Községi Növényfajta-hivatal vizsgálati iránymutatásai a szántóföldi növényfajok DUS vizsgálatára

Tudományos név	Közhasználatú név	CPVO-jegyzőkönyv
<i>Pisum sativum</i> L.	Takarmányborsó	2010.3.11-i TP 7/2 jegyzőkönyv
<i>Brassica napus</i> L.	Káposztarepce	2004.3.25-i TP 36/1 jegyzőkönyv
<i>Helianthus annuus</i> L.	Napraforgó	2002.10.31-i TP 81/1 jegyzőkönyv
<i>Linum usitatissimum</i> L.	Len/olajlen	2007.3.21-i TP 57/1 jegyzőkönyv
<i>Avena nuda</i> L.	Csupasz zab	2003.11.6-i TP 20/1 jegyzőkönyv
<i>Avena sativa</i> L. (includes <i>A. byzantina</i> K. Koch)	Zab és bizánci zab	2003.11.6-i TP 20/1 jegyzőkönyv
<i>Hordeum vulgare</i> L.	Árpa	2010.3.11-i TP 19/2rev. jegyzőkönyv
<i>Oryza sativa</i> L.	Rizs	2004.11.18-i TP 16/1 jegyzőkönyv
<i>Secale cereale</i> L.	Rozs	2002.10.31-i TP 58/1 jegyzőkönyv
xTriticosecale Wittm. ex <i>A. Camus</i>	A Triticum nemzetség valamely fajának és a Secale nemzetség valamely fajának keresztezéséből származó hibridek	2007.1.22-i TP 121/2 jegyzőkönyv
<i>Triticum aestivum</i> L.	Búza	2009.10.28-i TP 3/4rev. jegyzőkönyv
<i>Triticum durum</i> Desf.	Durumbúza	2003.11.6-i TP 120/2 jegyzőkönyv
<i>Zea mays</i> L.	Kukorica	2010.3.11-i TP 2/3 jegyzőkönyv
<i>Solanum tuberosum</i> L.	Burgonya	2005.12.1-jei TP 23/2 jegyzőkönyv

## II. Rész

### Az UPOV vizsgálati irányelvei a szántóföldi növényfajok DUS vizsgálatára

Tudományos név	Közhasználatú név	UPOV-iránymutatás
<i>Beta vulgaris</i> L.	Takarmányrépa	1994.11.4-i TG/150/3 iránymutatás
<i>Agrostis canina</i> L.	Ebtippán	1990.10.12-i TG/30/6 iránymutatás
<i>Agrostis gigantea</i> Roth.	Óriás tippán	1990.10.12-i TG/30/6 iránymutatás
<i>Agrostis stolonifera</i> L.	Tarackos tippán	1990.10.12-i TG/30/6 iránymutatás
<i>Agrostis capillaris</i> L.	Cérnatippán	1990.10.12-i TG/30/6 iránymutatás
<i>Bromus catharticus</i> Vahl	Prérfű	2001.4.4-i TG/180/3 iránymutatás
<i>Bromus sitchensis</i> Trin.	Alaszka-i rozsnok	2001.4.4-i TG/180/3 iránymutatás
<i>Dactylis glomerata</i> L.	Csomói ebír	2002.4.17-i TG/31/8 iránymutatás
<i>Festuca arundinacea</i> Schreber	Nádkéű csenkesz	2002.4.17-i TG/39/8 iránymutatás
<i>Festuca filiformis</i> Pourr.	Finomlevelű juhcsenkesz	2006.4.5-i TG/67/5 iránymutatás
<i>Festuca ovina</i> L.	Juhcsenkesz	2006.4.5-i TG/67/5 iránymutatás
<i>Festuca pratensis</i> Huds.	Réti csenkesz	2002.4.17-i TG/39/8 iránymutatás
<i>Festuca rubra</i> L.	Vörös csenkesz	2006.4.5-i TG/67/5 iránymutatás
<i>Festuca trachyphylla</i> (Hack.) Krajina	Krajina – csenkesz	2006.4.5-i TG/67/5 iránymutatás
<i>Lolium multiflorum</i> Lam.	Olasz perje	2006.4.5-i TG/4/8 iránymutatás
<i>Lolium perenne</i> L.	Évelő perje	2006.4.5-i TG/4/8 iránymutatás
<i>Lolium x boucheanum</i> Kunth	Hibrid perje	2006.4.5-i TG/4/8 iránymutatás
<i>Phleum nodosum</i> L.	Kis komócsin	1984.11.7-i TG/34/6 iránymutatás
<i>Phleum pratense</i> L.	Timothy	1984.11.7-i TG/34/6 iránymutatás
<i>Poa pratensis</i> L.	Réti perje	1990.10.12-i TG/33/6 iránymutatás
<i>Lupinus albus</i> L.	Fehér csillagfűrt	2004.3.31-i TG/66/4 iránymutatás
<i>Lupinus angustifolius</i> L.	Keskenylevelű csillagfűrt	2004.3.31-i TG/66/4 iránymutatás
<i>Lupinus luteus</i> L.	Sárga csillagfűrt	2004.3.31-i TG/66/4 iránymutatás
<i>Medicago sativa</i> L.	Lucerna	2005.4.6-i TG/6/5 iránymutatás
<i>Medicago x varia</i> T. Martyn	Tarkavirágú lucerna	2005.4.6-i TG/6/5 iránymutatás
<i>Trifolium pratense</i> L.	Vöröshere	2001.4.4-i TG/5/7 iránymutatás
<i>Trifolium repens</i> L.	Fehérhere	2003.4.9-i TG/38/7 iránymutatás

Vicia faba L.	Lóbab	2002.4.17-i TG/8/6 iránymutatás
Vicia sativa L.	Tavaszi bükköny	1988.10.21-i TG/32/6 iránymutatás
Brassica napus L. var. napobrassica (L.) Rchb.	Karórépa	2001.4.4-I + 2009.4.1-jei TG/89/6rev
Raphanus sativus L. var. oleiformis Pers.	Takarmányretek	2001.4.4-i TG/178/3 iránymutatás
Arachis hypogea L.	Földimogyoró	1985.11.13-i TG/93/3 iránymutatás
Brassica rapa L. var. silvestris (Lam.) Briggs	Réparepce	2002.4.17-i TG/185/3 iránymutatás
Carthamus tinctorius L.	Sáfrányos szeklice	1990.10.12-i TG/134/3 iránymutatás
Gossypium spp.	Gyapot	2001.4.4-i TG/88/6 iránymutatás
Papaver somniferum L.	Mák	1999.3.24-i TG/166/3 iránymutatás
Sinapis alba L.	Fehér mustár	2001.4.4-i TG/179/3 iránymutatás
Glycine max (L.) Merrill	Szójabab	1998.4.1-jei TG/80/6 iránymutatás
Sorghum bicolor (L.) Moench	Cirok	1989.10.6-i TG/122/3 iránymutatás

### III. Rész

Az I. és a II. részben nem szereplő növényfajoknak a nemzeti DUS-vizsgálati irányelvnek kell megfelelniük.”

5. melléklet a 42/2011. (V. 26.)VM rendelethez

„11. számú melléklet a 40/2004. (IV. 7.) FVM rendelethez

### I. Rész

#### A Községi Növényfajta-hivatal vizsgálati iránymutatásai a zöldségfajok DUS vizsgálatára

Tudományos név	Közhasználatú név	CPVO-jegyzőkönyv
Allium cepa L. (Cepa group)	Vöröshagyma	2009.4.1-jei TP 46/2 jegyzőkönyv
Allium cepa L. (Aggregatum group)	Salottahagyma	2009.4.1-jei TP 46/2 jegyzőkönyv
Allium fistulosum L.	Téli sarjadékhagyma	2010.3.11-i TP 161/1 jegyzőkönyv
Allium porrum L.	Póréhagyma	2009.4.1-jei TP 85/2 jegyzőkönyv
Allium sativum L.	Fokhagyma	2004.3.25-i TP 162/1 jegyzőkönyv
Allium schoenoprasum L.	Metélő hagyma	2009.4.1-jei TP 198/1 jegyzőkönyv
Apium graveolens L.	Zeller	2008.3.13-i TP 82/1 jegyzőkönyv
Apium graveolens L.	Gumós zeller	2008.3.13-i TP 74/1 jegyzőkönyv
Asparagus officinalis L.	Spárga	2002.3.27-i TP 130/1 jegyzőkönyv
Beta vulgaris L.	Cékla, beleértve a cheltenham répát is	2009.4.1-jei TP 60/1 jegyzőkönyv
Brassica oleracea L.	Karfiol	2010.3.11-i TP 45/2 jegyzőkönyv
Brassica oleracea L.	Brokkoli vagy Calabrese brokkoli	2007.3.21-i TP 151/2 jegyzőkönyv
Brassica oleracea L.	Bimbóskel	2005.12.1-jei TP 54/2 jegyzőkönyv
Brassica oleracea L.	Karalábé	2004.3.25-i TP 65/1 jegyzőkönyv
Brassica oleracea L.	Kelkáposzta, fejes káposzta és vörös káposzta	2005.12.1-jei TP 48/2 jegyzőkönyv
Brassica rapa L.	Kínai kel	2008.3.13-i TP 105/1 jegyzőkönyv
Capsicum annuum L.	Csili vagy paprika	2007.3.21-i TP 76/2 jegyzőkönyv
Cichorium endivia L.	Borzaslevelű és széleslevelű endívia	2005.12.1-jei TP 118/2 jegyzőkönyv
Cichorium intybus L.	Ipari cikória	2005.12.1-jei TP 172/2 jegyzőkönyv
Cichorium intybus L.	Cikóriasaláta	2004.3.25-i TP 173/1 jegyzőkönyv
Citrullus lanatus (Thumb.) Matsum. et Nakai	Görögdinnye	2007.3.21-i TP 142/1 jegyzőkönyv
Cucumis melo L.	Sárgadinnye	2007.3.21-i TP 104/2 jegyzőkönyv
Cucumis sativus L.	Salátauborka és fürtös uborka	2008.3.13-i TP 61/2 jegyzőkönyv
Cucurbita pepo L.	Cukkini	2004.3.25-i TP 119/1 jegyzőkönyv
Cynara cardunculus L.	Articsóka és kardi	2004.3.25-i TP 184/1 jegyzőkönyv
Daucus carota L.	Sárgarépa és takarmány sárgarépa	2008.3.13-i TP 49/3 jegyzőkönyv

Foeniculum vulgare Mill.	Édeskömény	2004.3.25-i TP 183/1 jegyzőkönyv
Lactuca sativa L.	Saláta	2009.4.1-jei TP 13/4 jegyzőkönyv
Lycopersicon esculentum Mill.	Paradicsom	2007.3.21-i TP 44/3 jegyzőkönyv
Petroselinum crispum (Mill.) Nyman ex A. W. Hill	Petrezselyem	2007.3.21-i TP 136/1 jegyzőkönyv
Phaseolus coccineus L.	Futóbab	2007.3.21-i TP 9/1 jegyzőkönyv
Phaseolus vulgaris L.	Zöldbab (bokorbab és futóbab)	2009.4.1-jei TP 12/3 jegyzőkönyv
Pisum sativum L. (partim)	Kifejtő borsó, velő borsó és cukorborsó	2010.3.11-i TP 7/2 jegyzőkönyv
Raphanus sativus L.	Retek	2002.3.27-i TP 64/1 jegyzőkönyv
Solanum melongena L.	Padlizsán vagy tojásgyümölcs	2008.3.13-i TP 117/1 jegyzőkönyv
Spinacia oleracea L.	Spenót	2010.3.11-i TP 55/3 jegyzőkönyv
Valerianella locusta (L.) Laterr.	Galambbegysaláta	2007.3.21-i TP 75/2 jegyzőkönyv
Vicia faba L. (partim)	Lóbab	2004.3.25-i TP Broadbean/1 jegyzőkönyv
Zea mays L. (partim)	Csemege kukorica és pattogatni való kukorica	2010.3.11-i TP 2/3 jegyzőkönyv

## II. Rész

### Az UPOV vizsgálati irányelvei a zöldségfajok DUS vizsgálatára

Tudományos név	Közhasználatú név	UPOV-iránymutatás
Beta vulgaris L.	Mángold	2004.3.31-i TG/106/4 iránymutatás
Brassica oleracea L.	Leveles kel	2004.3.31-i TG/90/6 iránymutatás
Brassica rapa L.	Tarlórépa	2001.4.4-i TG/37/10 iránymutatás
Cichorium intybus L.	Leveles cikória vagy olasz cikória	1996.10.18-i TG/154/3 iránymutatás
Cucurbita maxima Duchesne	Sütő tök	2007.3.28-i + 2009.4.1-jei TG/155/4rev. Iránymutatás
Raphanus sativus L.	Fekete retek	1999.3.24-i TG/63/6 iránymutatás
Rheum rhabarbarum L.	Rebarbara	1999.3.24-i TG/62/6 iránymutatás
Scorzonera hispanica L.	Feketegyökér	2010.3.24-i TG/116/4 iránymutatás

## III. Rész

Az I. és II. részben nem szereplő növényfajoknak a nemzeti DUS-vizsgálati irányelvnek kell megfelelniük.”

### A vidékfejlesztési miniszter 43/2011. (V. 26.) VM rendelete az elejtett vad kezelésének és értékesítésének élelmiszer-higiéniai feltételeiről

Az élelmiszerláncról és hatósági felügyeletéről szóló 2008. évi XLVI. törvény 76. § (2) bekezdés 26., 28. és 41. pontjában, valamint a vad védelméről, a vadgazdálkodásról, valamint a vadászatról szóló 1996. évi LV. törvény 100. § (1) bekezdés c) pont 4., 15. és 26. alpontjában kapott felhatalmazás alapján – az egyes miniszterek, valamint a Miniszterelnökséget vezető államtitkár feladat- és hatásköréről szóló 212/2010. (VII. 1.) Korm. rendelet 94. § c) és i) pontjában meghatározott feladatkörömben eljárva – a következőket rendelem el:

#### 1. Általános rendelkezések

1. § (1) E rendeletet azon tevékenységekre kell alkalmazni, amelyek során a vadászatra jogosult
- a tulajdonába kerülő elejtett vad 3. §-ban meghatározott mennyiségét átadja, valamint eladja a végső fogyasztónak minősülő természetes személynek, jogi személynek, vagy jogi személyiséggel nem rendelkező szervezetnek vagy a végső fogyasztót közvetlenül ellátó helyi kiskereskedelmi vagy vendéglátó egységnek,

- b) a tulajdonába kerülő elejtett vadat felvásárlással és továbbértékesítéssel foglalkozó élelmiszeripari vállalkozónak vagy vadfeldolgozó üzemnek értékesíti.
- (2) E rendelet 12. és 13. §-ának előírásait arra a vadászatra jogosult által üzemeltetett vadbegyűjtő helyre kell alkalmazni, amelyben a vadászatra jogosult kizárólag a saját vadászterületén hasznosított (elejtett) vadat tárolja. Amennyiben a vadászatra jogosult az általa üzemeltetett vadbegyűjtő helyen nemcsak a saját vadászterületén hasznosított (elejtett) vadat tárol, a vadbegyűjtő helynek meg kell felelnie az az élelmiszer-higiéniáról szóló 2004. április 29-i 852/2004/EK Európai Parlamenti és Tanácsi rendelet előírásainak.
- (3) E rendeletet nem kell alkalmazni
- a tenyésztett vadra,
  - az elhullva talált vadra,
  - azon tevékenységekre, amelyek során a vadászatra jogosult a tulajdonába kerülő elejtett vadat kizárólag magánfogyasztásra, mint végső fogyasztó felhasználja, vagy a tulajdonába kerülő elejtett vadat átadja, valamint eladja a végső fogyasztónak minősülő, vadászjeggyel rendelkező elejtőnek vagy az elejtőtől eltérő, a vadászatra jogosult vadászterületén a vadgazdálkodási tevékenységben elsődleges termelőként részt vevő végső fogyasztónak.
- (4) E rendelet végrehajtása során
- az élelmiszer-higiéniáról szóló, 2004. április 29-i, 852/2004/EK európai parlamenti és tanácsi rendelet vonatkozó rendelkezéseit, valamint
  - az élelmiszerjog általános elveiről és követelményeiről, az Európai Élelmiszerbiztonsági Hatóság létrehozásáról és az élelmiszerbiztonságra vonatkozó eljárások megállapításáról szóló, 2002. január 28-i, 178/2002/EK európai parlamenti és tanácsi rendelet vonatkozó rendelkezéseit
- is alkalmazni kell.

## 2. §

E rendelet alkalmazásában:

- apróvad*: a vad védelméről, a vadgazdálkodásról, valamint a vadászatról szóló 1996. évi LV. törvény végrehajtásainak szabályairól szóló 79/2004. (V. 4.) FVM rendelet [a továbbiakban: 79/2004. (V. 4.) FVM rendelet] 1. § (1) bekezdés b) pont ba) alpontja szerinti állatfajok,
- apróvad gyűjtőigazolás*: az elejtett apróvad, képesített vadhúsvizsgáló, vagy hatósági állatorvos vagy magán-állatorvos által elvégzett részleges húsvizsgálatát igazoló, a fogyaszthatósági döntéshez részadatokat biztosító 2. melléklet szerinti kísérlap,
- azonosító jel*: a vad védelméről, a vadgazdálkodásról, valamint a vadászatról szóló 1996. évi LV. törvény (továbbiakban: Vadászati törvény) 57. §-a szerinti azonosító jel,
- Helyes Higiéniá Gyakorlat*: a vadászatra jogosult által folytatott elsődleges termelés szintjén jelentkező élelmiszer eredetű veszélyeket azonosító, valamint az azonosított veszélyek szabályozására kidolgozott útmutató,
- helyi kiskereskedelmi vagy vendéglátó egység*: a húsvizsgálat helyétől közúton legfeljebb 60 km távolságon belül és legfeljebb 1 óra alatt elérhető, valamint hűtött rakterű szállító járművel való szállítás esetén bármely Magyarország területén működő, vadhús-forgalmazási engedéllyel rendelkező, a végső fogyasztót közvetlenül ellátó kiskereskedelmi vagy vendéglátó egység,
- képesített vadhúsvizsgáló*: az állati eredetű élelmiszerek különleges higiéniai szabályainak megállapításáról szóló, 2004. április 29-i, 853/2004/EK európai parlamenti és tanácsi rendelet III. melléklet IV. szakasz I. fejezet 2. pontja szerinti képzett személynek minősülő személy, aki a megyei kormányhivatal élelmiszerlánc-biztonsági és állategészségügyi igazgatósága (a továbbiakban: élelmiszerlánc-biztonsági és állategészségügyi igazgatóság) engedélyével rendelkezik,
- nagyvad*: a 79/2004. (V. 4.) FVM rendelet 1. § (1) bekezdés a) pontja szerinti állatfajok,
- vadászatra jogosult*: a Vadászati törvény 6. §-a szerinti vadászatra jogosult,
- vadászati év*: a Vadászati törvény 38. §-a szerinti vadászati év,
- vadászjeggy*: a Vadászati törvény 60. és 61. §-ban meghatározott, a 79/2004. (V. 4.) FVM rendelet 14. melléklete szerinti vadászjeggy,
- vadászterület*: a Vadászati törvény 8. §-a szerinti vadászterület,
- vadbegyűjtő hely*: az élelmiszerlánc-biztonsági és állategészségügyi igazgatóság által nyilvántartásba vett, a 12. és 13. §-ban foglaltaknak megfelelő létesítmény,

13. *vadkísérő jegy*: az elejtett nagyvadnak az elejtő és a képesített vadhúsvizsgáló vagy a hatósági állatorvos vagy magán-állatorvos által elvégzett részleges húsvizsgálatát igazoló, a fogyaszthatósági döntéshez részadatokat biztosító, az elejtett nagyvad jelölését kiegészítő, 1. melléklet szerinti adattartalommal bíró kísérő irat.

## 2. Az elejtett vad forgalomba hozatala

- 3. §**
- (1) Azok a vadászatra jogosultak, amelyek esetében az egy vadászati évben hasznosításra tervezett nagyvad darabszáma nem haladja meg a 100 darab nagyvadat, az 1. § (1) bekezdés a) pontja szerint forgalomba hozhatják az egy vadászati évben, a vadászatra jogosult vadászterületén elejtett nagyvad darabszám száz százalékának megfelelő, de maximum 100 darab nagyvadat. Azok a vadászatra jogosultak, amelyek esetében az egy vadászati évben hasznosításra tervezett nagyvad darabszáma meghaladja a 100 darab nagyvadat, az 1. § (1) bekezdés a) pontja szerint forgalomba hozhatnak 100 darab a vadászati év során, a vadászatra jogosult vadászterületén elejtett nagyvadat, valamint az ezen felül elejtett nagyvad darabszám negyven százalékának megfelelő darab nagyvadat.
  - (2) Azok a vadászatra jogosultak, amelyek esetében az egy vadászati évben hasznosításra tervezett apróvad darabszáma nem haladja meg az 5000 darab apróvadat, az 1. § (1) bekezdés a) pontja szerint forgalomba hozhatják az egy vadászati évben, a vadászatra jogosult vadászterületén elejtett apróvad darabszám száz százalékának megfelelő, de maximum 5000 darab apróvadat. Azok a vadászatra jogosultak, amelyek esetében az egy vadászati évben hasznosításra tervezett apróvad darabszáma meghaladja az 5000 darab apróvadat, az 1. § (1) bekezdés a) pontja szerint forgalomba hozhatnak 5000 darab a vadászati év során, a vadászatra jogosult vadászterületén elejtett apróvadat, valamint az ezen felül elejtett apróvad darabszám maximum negyven százalékának megfelelő apróvadat.
  - (3) Az 1. § (1) bekezdés a) pontja szerinti forgalomba hozatal során az élelmiszer birtokosa, az elejtett vad húsát hűtött rakterű szállító járművel bármely Magyarország területén működő helyi kiskereskedelmi és vendéglátó egységbe akkor szállíthatja, ha a szállító jármű rakterének hűtési rendszere aktív hűtési rendszer, amely biztosítja, hogy a szállított elejtett nagyvad hőmérséklete teljes tömegében 0–7 °C, az elejtett apróvad hőmérséklete teljes tömegében 0–4 °C legyen a szállítás teljes időtartama alatt.
  - (4) Az 1. § (1) bekezdés b) pontjában meghatározott forgalomba hozatal mennyiségi korlátozás nélkül végezhető.

## 3. A vadászatra jogosult és az élelmiszer birtokosának kötelezettségei

- 4. §**
- (1) A vadászatra jogosultnak az 1. § (1) bekezdés a) pontja szerinti tevékenységének megkezdését illetve megszüntetését, annak időpontjától számított nyolc napon belül nyilvántartásba vétel céljából a vadászterület helye szerinti élelmiszerlánc-biztonsági és állategészségügyi igazgatóság kerületi hivatalának írásban be kell jelentenie, az alábbi adatok feltüntetésével:
    - a) a vadászatra jogosult
      - aa) neve,
      - ab) lakóhelye vagy székhelye,
      - ac) levelezési címe,
      - ad) vadászati hatóság által adott kódszáma,
    - b) a vadászterület helye,
    - c) az elejtett vad húsvizsgálatának helye;
    - d) a vadászatra jogosult 1. § (1) bekezdés a) pontja szerinti tevékenységének pontos megjelölése,
    - e) vadbegyűjtő hely címe.
  - (2) Amennyiben a vadászterület több megye területére terjed ki, úgy azon élelmiszerlánc-biztonsági és állategészségügyi igazgatóság kerületi hivatalának kell megtenni a bejelentést, amelynek illetékessége a vadászterület nagyobb hányadára terjed ki.
  - (3) Amennyiben az (1) bekezdés szerint nyilvántartásba vett vadászatra jogosult
    - a) a 3. § (1) és (2) bekezdése szerint forgalmazható mennyiséget bizonyíthatóan túllépte,
    - b) tevékenységével vagy mulasztásával az állategészségügyi, élelmiszerhigiéniai vagy élelmiszer-biztonsági jogszabályok előírásait olyan súlyosan megsérti, hogy azzal a fogyasztók egészségét sérti vagy veszélyezteti az illetékes élelmiszerlánc-biztonsági és állategészségügyi igazgatóság a vadászatra jogosult 1. § (1) bekezdés a) pontja szerinti tevékenységének végzését egy évre megtiltja, és ennek tényét a nyilvántartásában feltünteti.
  - (4) A járványügyi helyzettől függően a Mezőgazdasági Szakigazgatási Hivatal (a továbbiakban: MgSzH) országos vagy területi szintű monitoring programot vezethet be a vadállományok az állatbetegségek bejelentésének rendjéről

szóló jogszabályban felsorolt bejelentési kötelezettség alá tartozó állatbetegségekkel való fertőzöttségének felmérése céljából. A program gyakorlati végrehajtásához szükséges részletes szabályokat a vadászterület helye szerint illetékes élelmiszerlánc-biztonsági és állategészségügyi igazgatóság határozza meg az MgSzH által kiadott útmutató alapján.

- (5) A vadászatra jogosult az e rendelet hatálya alá tartozó tevékenysége során mintát vesz az élelmiszerlánc-biztonsági és állategészségügyi igazgatóság által meghatározott esetekben a bejelentési kötelezettség alá tartozó állatbetegségek monitorozása érdekében laboratóriumi vizsgálat céljára elejtett vagy elhullva talált vadból, és azt az igazgatóság rendelkezésében megjelöltek szerint leadja. A minta laboratóriumba szállításáról az élelmiszerlánc-biztonsági és állategészségügyi igazgatóság gondoskodik. A monitoring program során a bejelentési kötelezettség alá tartozó állatbetegség megállapításra, valamint kizárására irányuló laboratóriumi vizsgálatok állami költségére történnek.

- 5. §**
- (1) A vadászatra jogosult az 1. § (1) bekezdés a) pontja szerinti tevékenység során köteles
- a) gondoskodni arról, hogy az elejtett vadat a hatósági állatorvos, a vadbegyűjtő helyen az elejtéstől számított 48 órán belül megvizsgálhassa, és olyan elejtett vad esetében, amelynek húsa trichinella parazitát tartalmazhat a húspan előforduló trichinella hatósági vizsgálatára vonatkozó különleges szabályok megállapításáról szóló, 2005. december 5-i, 2075/2005/EK bizottsági rendelet szerint mintát vehessen trichinella vizsgálatra, mielőtt az elejtett vad húsát a végső fogyasztónak minősülő természetes, jogi személynek, jogi személyiséggel nem rendelkező szervezetnek vagy a végső fogyasztót közvetlenül ellátó helyi kiskereskedelmi vagy vendéglátó egységnek átadja, vagy eladja,
  - b) a szükséges intézkedéseket megtenni a trichinella vizsgálati mintának az MgSzH által kijelölt vagy trichinella vizsgálatra akkreditált laboratóriumba juttatása és laboratóriumi vizsgálata érdekében, vagy a szükséges intézkedések megtétele érdekében hatósági állatorvos közreműködését kéri,
  - c) gondoskodni a trichinella vizsgálati eredmények megérkezéséig az elejtett vad megfelelő megőrzéséről és tárolásáról,
  - d) nyilvántartást vezetni 1. § (1) bekezdés a) pontja szerint forgalomba hozott, elejtett vad darabszámáról, fajáról, nagyvad esetében a felhasznált azonosító jel sorszáma, apróvad esetében a felhasznált apróvad gyűjtőigazolás sorszáma, valamint arról, hogy az adott elejtett vad, mely végső fogyasztót közvetlenül ellátó helyi kiskereskedelmi vagy vendéglátó egységbe került,
  - e) a d) pont szerinti nyilvántartást, megküldeni minden év március 20. napjáig a vadászterület helye szerint illetékes élelmiszerlánc-biztonsági és állategészségügyi igazgatóságnak,
  - f) üzemeltetni legalább egy, a 12. és 13. § szerinti vadbegyűjtő helyet.
- (2) A vadászatra jogosult köteles a tevékenységéből fakadó élelmiszerbiztonsági kockázatok kezelése érdekében Helyes Higiéniai Gyakorlatot bevezetni és működtetni, amely tartalmazza
- a) a vadászatra jogosult által az elsődleges termelés szintjén folytatott tevékenységének részletes leírását,
  - b) az egyes tevékenységek kapcsán az élelmiszerbiztonsági veszélyek azonosítását,
  - c) az azonosított veszélyek kockázatbecslését, és a kockázatbecslés alapján besorolt kockázati tényezők megszüntetése vagy elfogadható szintre való csökkentése érdekében bevezetett és alkalmazott intézkedéseket, valamint
  - d) az elsődleges termelő tevékenység szintjén felmerülő kockázatok megelőzése érdekében bevezetett és alkalmazott helyes gyakorlati útmutatókat.
- (3) A vadászatra jogosult az 1. § (1) bekezdés b) pontja szerinti tevékenység során, amennyiben az elejtett vadat az Európai Unió másik tagállamában engedélyezett az elejtett vad felvásárlásával és továbbértékesítésével foglalkozó élelmiszeripari vállalkozásnak, vagy vadfeldolgozó üzemnek értékesíti, köteles a szállítás előtt a vadkísérő jegyekről, továbbá az apróvad gyűjtőigazolásokról, valamint a szállítmány minden egyéb kereskedelmi dokumentumáról másolatot készíteni és azt az illetékes élelmiszerlánc-biztonsági és állategészségügyi igazgatóságnak, az elejtett vad rendeltetési helyének megadásával megküldeni a szállítást követő 24 órán belül. A vadkísérő jegy, továbbá az apróvad gyűjtőigazolás eredeti példánya az elejtett vadat a rendeltetési helyig végig kell, hogy kísérje.
- 6. §**
- (1) A vadkísérő jegyet darabonként 200 forint díj ellenében, az apróvad gyűjtőigazolást darabonként 100 forint díj ellenében, az élelmiszerlánc-biztonsági és állategészségügyi igazgatóság bocsátja a vadászatra jogosult rendelkezésére.
- (2) A vadkísérő jegyért, és az apróvad gyűjtőigazolásért fizetendő díjat az élelmiszerlánc-biztonsági és állategészségügyi igazgatóság által meghatározott módon készpénzben, készpénz-átutalási megbízáson vagy átutalással kell teljesíteni.

- 7. §**
- (1) Az élelmiszer birtokosa felelős az általa szállított, tárolt, forgalomba hozott élelmiszer biztonságáért, a nyomon követhetőség biztosításáért és dokumentálásáért, valamint az egyéb vonatkozó jogszabályi előírások megtartásáért.
  - (2) A 3. melléklet szerinti hússzállítási igazolást, vagy annak a hatósági állatorvos által hitelesített másolatát a helyi kiskereskedelmi vagy vendéglátó egység üzemeltetőjének az árusítás helyén kell tartania.
  - (3) Az élelmiszer birtokosa felhasználásig köteles biztosítani, hogy az elejtett nagyvad hőmérséklete teljes tömegében 0–7 °C, az elejtett apróvad hőmérséklete teljes tömegében 0–4 °C legyen.
  - (4) Az elejtett vad szállítása során meg kell akadályozni annak szennyeződését. Az elejtett vadat egymásra halmozva szállítani tilos.

#### **4. Az elejtett vad kezelése és vizsgálata**

- 8. §**
- (1) A forgalomba hozatalra szánt nagyvad elejtése után, az elejtő vadász köteles tájékoztatni az elejtett nagyvad további vizsgálatát végző személyt, az elejtése során megfigyelt rendellenes viselkedésről, a zsigerezés során tapasztalt rendellenes jellemzőkről, vagy ezek hiányáról.
  - (2) A forgalomba hozatalra szánt valamennyi elejtett nagyvad csonkítatlan testét – trófeás vad esetében nem minősül csonkításnak a trófea eltávolítása – zsigereivel együtt, egy képesített vadhúsvizsgálónak, vagy egy hatósági állatorvosnak vagy egy magán-állatorvosnak az elejtést követően haladéktalanul meg kell vizsgálnia. Amennyiben a vizsgálat nem állapított meg rendellenes jellemzőket az elejtett nagyvad testén és zsigerein, a vadász az elejtés során nem figyelt meg rendellenes viselkedést és nem áll fenn a környezeti szennyeződés gyanúja, az elejtett nagyvadat a vizsgálatot végző személy kifogásmentesnek minősíti, az elvégzett vizsgálatok megállapításai alapján kitölti a vadkísérő jegyet, és a vadkísérő jegyre rávezeti az azonosító jel sorszámát.
  - (3) A forgalomba hozatalra szánt apróvad elejtése után haladéktalanul, egy képesített vadhúsvizsgáló vagy egy hatósági állatorvos vagy egy magán-állatorvos köteles az egészségügyi kockázatot jelentő jellemzők kizárására és azonosítására irányuló vizsgálatokat elvégezni. Amennyiben a vizsgálat során rendellenes jellemzőket nem talált, az elejtés előtt rendellenes viselkedést nem figyeltek meg, és a környezeti szennyeződés gyanúja nem áll fenn, az elejtett apróvadat kifogásmentesnek minősíti és kitölti az apróvad gyűjtőigazolást.
- 9. §**
- (1) A képesített vadhúsvizsgáló vagy a magán-állatorvos köteles azonnal értesíteni az illetékes hatósági állatorvost, amennyiben a vizsgálatai során tapasztalt elváltozások, vagy az elejtő vadász által megfigyelt körülmények nem teszik lehetővé, hogy az elejtett vadat kifogásmentesnek minősítse, és ennek alapján kitöltse a vadkísérő jegyet, vagy az apróvad gyűjtőigazolást.
  - (2) A hatósági állatorvos a képesített vadhúsvizsgáló vagy a magán-állatorvos értesítését követően haladéktalanul köteles a kifogásolt elejtett vadat megvizsgálni, annak fogyasztathatóságáról döntést hozni.
  - (3) A kifogásolt elejtett vadat csonkítatlanul – gyomor és a belek kivételével – zsigereivel együtt kell a hatósági állatorvosnak bemutatni. Ha az elváltozás a gyomrot, valamint a beleket érinti, azokat is be kell mutatni.
- 10. §**
- (1) A hatósági állatorvos a vadászatra jogosult értesítése alapján, a 12. és 13. §-ban meghatározott feltételeknek megfelelő vadbegyűjtő helyen, az elejtést követő 48 órán belül megvizsgálja a végső fogyasztónak minősülő természetes, jogi személynek, jogi személyiséggel nem rendelkező szervezetnek vagy a helyi kiskereskedelmi vagy vendéglátó egységnek átadásra vagy eladásra kerülő elejtett vadat. Amennyiben az elejtett vad húsát fogyasztásra alkalmasnak találta, a 3. melléklet szerinti hússzállítási igazolást állít ki.
  - (2) A hatósági állatorvos az elejtett vadat vagy annak bizonyos részeit, a nem emberi fogyasztásra szánt állati melléktermékekre és a belőlük származó termékekre vonatkozó egészségügyi szabályok megállapításáról és az 1774/2002/EK rendelet hatályon kívül helyezéséről szóló 2009. október 21-i 1069/2009/EK európai parlamenti és tanácsi rendelet (továbbiakban: 1069/2009/EK rendelet) 8. cikk a) pont v. alpontja alapján 1. kategóriába tartozó anyagnak minősíti, amennyiben fennáll annak a gyanúja, hogy az emberre vagy állatra átvihető járványos betegséggel fertőzött. A hatósági állatorvos dönt a fogyasztásra alkalmatlan 1. kategóriába tartozó anyagnak minősített elejtett vadnak vagy részeinek további sorsáról, elszállításának és megsemmisítésének módjáról, valamint az ártalmatlanításért felelős személy vagy szervezet meghatározásáról az 1069/2009/EK rendelet alapján. Az élelmiszerláncról és hatósági felügyeletéről szóló 2008. évi XLVI. törvény (a továbbiakban: Éltv.) 19. § (4) bekezdése esetében az ártalmatlanítás költsége az élelmiszerlánc-biztonsági és állategészségügyi igazgatóságot terheli. Ha a bejelentési kötelezettség alá tartozó állatbetegség gyanúja kizárható, továbbá a (3) bekezdésben részletezett esetben – összhangban az Éltv. 19. § (1) bekezdésével – az állati eredetű melléktermék tulajdonosa saját költségén gondoskodik annak elszállításáról és ártalmatlanná tételéről.

- (3) Amennyiben a hatósági állatorvos vizsgálata során az elejtett vadat vagy annak bizonyos részeit fogyasztásra alkalmatlannak minősíti és nem áll fenn annak gyanúja, hogy az emberre vagy állatra átvihető járványos betegséggel fertőzött, köteles a fogyasztásra alkalmatlan elejtett vadnak vagy részeinek további sorsáról, elszállításának és ártalmatlanításának módjáról, valamint az ártalmatlanításért felelős személy vagy szervezet meghatározásáról döntést hozni. A fogyasztásra alkalmatlan, elejtett vad vagy bizonyos részeinek elszállítása és ártalmatlanítása során, amennyiben nem áll fenn az emberre vagy állatra átvihető járványos betegség gyanúja, az 1069/2009/EK rendelet 10. cikk b) pont i. alpontjában meghatározott 3. kategóriába tartozó anyagokra vonatkozó szabályokat kell betartani.

- 11. §**
- (1) A hatósági állatorvos a vadbegyűjtő helyen történő húsvizsgálat során, nagyvad esetében a vadkísérő jegyet, apróvad vizsgálat esetén az apróvad gyűjtőigazolást bevonja és visszajuttatja, az azt kibocsátó élelmiszerlánc-biztonsági és állategészségügyi igazgatóságnak. Az azonosító jelnek, a lőtt nagyvad feldolgozásáig annak csánkján kell maradni.
- (2) A hatósági állatorvos nyilvántartást vezet
- a) a húsvizsgálat eredményéről,
  - b) az általa megvizsgált elejtett nagyvad esetében
    - ba) az azonosító jel sorszámaról,
    - bb) a vadkísérő jegy darabszámaról,
    - bc) az elejtett vad fajáról,
  - c) az általa megvizsgált elejtett apróvad esetében az apróvad
    - ca) gyűjtőigazolás sorszámaról,
    - cb) darabszámaról,
    - cc) fajáról.
- (3) A vadfeldolgozó létesítménybe szállított elejtett vad esetében a hatósági állatorvos
- a) a vadfeldolgozó létesítményben elvégzi a húsvizsgálatot,
  - b) a vadkísérő jegyet továbbá az apróvad gyűjtőigazolást bevonja,
  - c) a b) pontban foglalt okiratról másolatot készít,
  - d) a b) pontban foglalt okirat eredeti példányát visszajuttatja az azt kibocsátó élelmiszerlánc-biztonsági és állategészségügyi igazgatósághoz.
- (4) Elejtett vad húsvizsgálata során fogyasztathatósági döntés csak valamennyi vizsgálati eredmény ismeretében hozható.
- (5) Állategészségügyi vagy élelmiszer-biztonsági okból az élelmiszerlánc-biztonsági és állategészségügyi igazgatóság állategészségügyi intézkedés keretében előírhatja az elejtett vad kötelező hatósági állatorvosi vizsgálatát is függetlenül azok forgalomba hozatali módjától.

## 5. Vadbegyűjtő hely

- 12. §**
- (1) A vadbegyűjtő hely üzemeltetését, illetve az üzemeltetés megszüntetését, annak időpontjától számított nyolc napon belül írásban be kell jelenteni a vadbegyűjtő hely elhelyezkedése szerint illetékes élelmiszerlánc-biztonsági és állategészségügyi igazgatóság kerületi hivatalához nyilvántartásba vétel céljából.
- (2) Az élelmiszerlánc-biztonsági és állategészségügyi igazgatóság a vadbegyűjtő helyekről nyilvántartást vezet. A nyilvántartott vadbegyűjtő létesítményeket a megyekódból (NUTS kód), a „VGY” betűkombinációból és egy hat számjegyű futósorszámból álló regisztrációs számmal látja el. A kiadott regisztrációs szám nem adható ki még egyszer.
- (3) Amennyiben a regisztrált vadbegyűjtő hely
- a) nem felel meg e rendelet előírásainak, vagy
  - b) tevékenységével vagy mulasztásával az állategészségügyi, élelmiszer-higiéniai vagy élelmiszerbiztonsági jogszabályok előírásait olyan súlyosan megsérti, hogy a fogyasztók egészségét sérti vagy veszélyezteti, a vadbegyűjtő hely fekvése szerint illetékes élelmiszerlánc-biztonsági és állategészségügyi igazgatóság a vadbegyűjtő hely üzemeltetését egy évre megtiltja, és ennek tényét a nyilvántartásában feltünteti.
- 13. §**
- (1) Vadbegyűjtő helyet létesíteni szilárd burkolattal ellátott, csatornázott vagy szennyvízakkumulátorral rendelkező, bekerített helyen lehet, ahol ivóvíz minőségű víz rendelkezésre áll.
- (2) A vadbegyűjtő hely üzemeltetője nyilvántartást köteles vezetni
- a) a beszállított elejtett vad
    - aa) fajáról,
    - ab) darabszámaról,



- b) nagyvad esetén az elejtett vad azonosító jelének sorszámaról,
  - c) apróvad esetén az apróvad gyűjtőigazolásának sorszámaról,
  - d) a beszállítás idejéről (év/hónap/nap/óra),
  - e) az elejtett vadat beszállító személy nevééről, lakcíméről vagy székhelyéről,
  - f) az elejtett vad beszállításkor mért termék hőmérsékletéről,
  - g) a kiszállítási idejéről (év/hónap/nap/óra),
  - h) az elejtett vadat kiszállító személy nevééről, lakcíméről vagy székhelyéről,
  - i) az elejtett vad kiszállításkor mért termék hőmérsékletéről, valamint
  - j) a vadhűtő hőmérsékletéről.
- (3) A vadbegyűjtő hely üzemeltetőjének gondoskodnia kell az állati kártevők távoltartásáról.
- (4) A vadbegyűjtő hely vadhűtőjének
- a) rendelkeznie kell a függesztett tároláshoz szükséges felszerelésekkel és berendezési tárgyakkal,
  - b) olyan méretűnek kell lennie, hogy a benne tárolt vadászható állatfajok, a függesztett tárolás során, sem a padozattal, sem az oldalfallal, sem egyéb olyan felülettel nem kerülnek érintkezésbe, amelyek az elejtett vadat tovább szennyeznék,
  - c) olyan teljesítményűnek kell lennie, hogy a benne, egy időben tárolt összes nagyvad teljes tömegének hőmérséklete 0–7°C, valamint a benne, egy időben tárolt összes apróvad teljes tömegének hőmérséklete 0–4°C legyen.
- (5) A vadbegyűjtő helyen rendelkezésre kell állnia
- a) az állati eredetű melléktermékek gyűjtésére zárt, csorgásmentes, mosható és fertőtleníthető tartálynak vagy azzal egyenértékű megoldásnak,
  - b) olyan működőképes fényforrásnak, amely már a kezdődő, a húsvizsgálat szempontjából lényeges elváltozások észlelését is lehetővé teszi.

## 6. A képesített vadhúsvizsgáló képesítési követelményei

14. §
- (1) A képesített vadhúsvizsgálók képzése iskolarendszeren kívüli hatósági jellegű képzés.
  - (2) A tanfolyamon való részvétel alapkövetelménye
    - a) középfokú végzettség,
    - b) minimum tíz év szakmai gyakorlat és állami vadászvizsga megléte, vagy
    - c) a hatósági állatorvos felügyelete alá rendelt kiegészítő szakképzési követelményeinek teljesítése.
  - (3) A képesített vadhúsvizsgálók képzéséhez az oktatási anyagot az MgSzH az Országos Magyar Vadászkamarával (továbbiakban: vadászkamara) egyeztetve készíti el.
  - (4) A képesített vadhúsvizsgálók képzésének, illetve továbbképzésének szervezését és lebonyolítását az illetékes élelmiszerlánc-biztonsági és állategészségügyi igazgatóság a Vadászkamarával közösen végzi. A vizsgabizottság tagjai az illetékes élelmiszerlánc-biztonsági és állategészségügyi igazgatóság képviseletében kettő fő állategészségügyi és élelmiszerbiztonsági szakértő és a vadászkamara képviseletében egy fő.
  - (5) A képesített vadhúsvizsgálói tevékenységet – a képzés sikeres teljesítése esetén – az illetékes élelmiszerlánc-biztonsági és állategészségügyi igazgatóság engedélyezi és a képesített vadhúsvizsgálót ezzel egy időben nyilvántartásba veszi. A nyilvántartás tartalmazza a képesített vadhúsvizsgáló nevét, működési területét, nyilvántartási számát, továbbá a nyilvántartásba vétel napját.
  - (6) Amennyiben a képesített vadhúsvizsgáló a tevékenységét nem folytatja tovább, azt 8 napon belül köteles bejelenteni az élelmiszerlánc-biztonsági és állategészségügyi igazgatóságnak.
  - (7) A képesített vadhúsvizsgáló, illetve a 8. § szerinti vizsgálatot végző magán-állatorvos köteles az MgSzH által meghatározott továbbképzéseken részt venni. Amennyiben a képesített vadhúsvizsgáló nem igazolja a továbbképzésen való részvételét, úgy a vadhúsvizsgáló tevékenységét az illetékes élelmiszerlánc-biztonsági és állategészségügyi igazgatóság ideiglenesen felfüggeszti. A tevékenység csak a továbbképzés elvégzése és a területileg illetékes élelmiszerlánc-biztonsági és állategészségügyi igazgatóság és vadászkamara felé történő igazolása után engedélyezhető újra.
  - (8) A (7) bekezdés kivételével a képesített vadhúsvizsgálókra vonatkozó előírások megsértése esetén a képesített vadhúsvizsgáló engedélyét vissza kell vonni, és egyidejűleg a nyilvántartásból törölni kell. A vadhúsvizsgálói tevékenység ismételt engedélyezésére – a képzés újbóli teljesítése esetén – az engedély visszavonását követő egy év eltelté után kerülhet sor.

## 7. Záró rendelkezések

- 15. §** (1) Ez a rendelet – a (2) bekezdésben foglalt kivétellel – a kihirdetését követő 3. napon lép hatályba.  
(2) Az 5. § (2) bekezdése 2011. szeptember 1-jén lép hatályba.
- 16. §** Az elejtett vad jelöléséről, valamint kezelésének és forgalomba hozatalának élelmiszer-higiéniai és állat-egészségügyi feltételeiről szóló 141/2009. (X. 29.) FVM rendelet 3. § 6. pontja és 2. számú melléklete szerinti vadkísérő jegy a 2011/2012. vadászati évben is felhasználható.
- 17. §** Ez a rendelet
- a) az élelmiszer-higiénéről szóló 2004. április 29-i 852/2004/EK európai parlamenti és tanácsi rendelet 1. cikk (2) bekezdés c) pontja, 1. cikk (3) bekezdése,
- b) az állati eredetű élelmiszerek különleges higiéniai szabályainak megállapításáról szóló 2004. április 29-i 853/2004/EK Európai Parlamenti és Tanácsi rendelet 1. cikk (3) bekezdés e) pontja, 1. cikk (4) bekezdése végrehajtásához szükséges rendelkezéseket állapítja meg.
- 18. §** Hatályát veszti
- a) az elejtett vad jelöléséről, valamint kezelésének és forgalomba hozatalának élelmiszer-higiéniai és állat-egészségügyi feltételeiről szóló 141/2009. (X. 29.) FVM rendelet,
- b) az állati eredetű élelmiszerekre vonatkozó egyes élelmiszer-higiéniai szabályokról szóló 66/2006. (IX. 15.) FVM rendelet 1. § (1) bekezdése.

*Dr. Fazekas Sándor s. k.,*  
vidékfejlesztési miniszter

### 1. melléklet a 43/2011. (V. 26.) VM rendelethez

#### **VAD-KÍSÉRŐ JEGY MINTÁJA:**

Azonosító jel sorszáma:

Vadászatra jogosult kódszáma:

Elejtő neve:

Elejtés helye\*, ideje (év, hónap, nap, óra):

Elejtett vad faja, kora\*\*:

Elejtés előtt tapasztalt elváltozások:

Elejtett vad testének és zsigereinek vizsgálatakor észlelt elváltozások:

Vizsgálat helye, ideje (év, hónap, nap, óra):

Vizsgáló nyilvántartási száma, vagy bélyegzőszáma\*\*\*:

Vizsgáló neve, aláírása:

\* A legközelebbi település nevét kell megadni.

\*\* Csak vaddisznó esetében kell megadni korcsoport szerint: 1 év alatti, felnőtt

\*\*\* Ha a vizsgálatot hatósági vagy magán-állatorvos végezte

**2. melléklet a 43/2011. (V. 26.) VM rendelethez****APRÓVAD GYÚJTÓIGAZOLÁS MINTÁJA:**

Sorszám a következő adattartalommal:

1. a vadászársaság helye szerinti megye kódja (NUTS),
2. hat számjegyű futósorszám.

Apróvad faja:

Apróvad darabszáma fajonként:

Elejtés helye\*, ideje (év, hónap, nap, óra):

Vadászatra jogosult kódszáma:

Vizsgálat helye, ideje (év, hónap, nap, óra):

A vizsgálat megállapításai:

Vizsgáló nyilvántartási száma, vagy bélyegzőszáma\*\*:

Vizsgáló neve, aláírása:

\* A legközelebbi település nevét kell megadni.

\*\* Ha a vizsgálatot hatósági vagy magán-állatorvos végezte.

**3. melléklet a 43/2011. (V. 26.) VM rendelethez****HÚSSZÁLLÍTÁSI IGAZOLÁS**

Az elejtett vad, végső fogyasztót közvetlenül ellátó helyi kiskereskedelmi létesítménybe történő szállításához

Ügyiratszám:

Elejtett nagyvad faja:

Azonosító jel sorszáma:

Elejtett apróvad faja:

Elejtett apróvad darabszáma:

Apróvad gyűjtőigazolás sorszáma:

Vadászatra jogosult kódszáma:

Vizsgálat helye, ideje (év, hónap, nap, óra):

Elejtett vad rendeltetési helye:

Nyilatkozat: alulírott hatósági állatorvos igazolom, hogy a fent leírt elejtett vadat megvizsgáltam, azokat fogyasztásra alkalmasnak találtam.

Érvényesség: kiállításától számított 2 nap, az előírt tárolási, szállítási és értékesítési feltételek esetén.

Hatósági állatorvos neve:

Hatósági állatorvos bélyegzőjének száma:

Kiállítás dátuma:

A vizsgáló bélyegzőjének lenyomata és aláírása:

---

## **A vidékfejlesztési miniszter 44/2011. (V. 26.) VM rendelete az Európai Mezőgazdasági Vidékfejlesztési Alapból a turisztikai tevékenységek ösztönzéséhez 2011-től nyújtandó támogatások részletes feltételeiről**

A mezőgazdasági, agrár-vidékfejlesztési, valamint halászati támogatásokhoz és egyéb intézkedésekhez kapcsolódó eljárás egyes kérdéseiről szóló 2007. évi XVII. törvény 81. § (3) bekezdésének a) pontjában kapott felhatalmazás alapján – az egyes miniszterek, valamint a Miniszterelnökséget vezető államtitkár feladat- és hatásköréről szóló 212/2010. (VII. 1.) Korm. rendelet 94. § a)–b) pontjában meghatározott feladatkörömben eljárva – a következőket rendelem el:

### **1. Értelmező rendelkezések**

**1. §** (1) E rendelet alkalmazásában:

1. *agroturizmus*: mezőgazdasági területhez vagy mezőgazdasági tevékenységhez kapcsolódó falusi turizmus,
2. *agroturisztikai szolgáltató tevékenység*: szálláshely-szolgáltatáshoz nem kötődő
  - a) a helyi, vagy saját népművészeti, néprajzi, kézműves, építészeti és kulturális értékek, örökségek, termékek bemutatása,
  - b) a falusi élethez, környezethez és munkakultúrához kapcsolódó hagyományok, tevékenységek bemutatása,
  - c) falusias, tanyasias vagy vidéki környezetben a házi élelmiszerekhez és gasztronómiai hagyományokhoz kapcsolódó tevékenységek bemutatása, és az elkészített élelmiszerek felkínálása helyben fogyasztásra, valamint értékesítésre turisztikai és vendéglátói céllal a gazdaság területén,
  - d) a helyi gazdálkodási módok, termelési szokások bemutatása,
3. *borturizmus*: a szőlészeti és a borászati adatszolgáltatás, valamint a származási bizonyítványok kiadásának rendjéről, továbbá a borászati termékek előállításáról, forgalomba hozataláról és jelöléséről szóló 127/2009. (IX. 29.) FVM rendelet 1. számú melléklete szerinti borvidékhez tartozó településen borok értékesítésére és kóstoltatására alkalmas helyiségek kialakítása;
4. *egyéb szálláshely*: szálláshely-szolgáltatás céljára hasznosított, a szálláshely, a szálláshely szolgáltatás, a szálloda, a panzió, a kemping, az üdülőkörzet és a közösségi szálláshely fogalma alá nem tartozó, nem kizárólag szálláshely-szolgáltatás rendeltetéssel létesített önálló épület vagy annak lehatárolt része, ahol az e célra hasznosított szobák száma legfeljebb nyolc, az ágyak száma legfeljebb tizenhat,
5. *egyházi jogi személy*: a lelkiismereti és vallásszabadságról, valamint az egyházakról szóló 1990. évi IV. törvény 13. § (2) és (3) bekezdése szerinti jogi személy,
6. *erdei turizmus*: a természetjáró turizmusnak az a válfaja, amely erdei területeken a természeti javak ingyenes igénybe vételére, illetve ellenértékes hasznosítására épül, turistautak, tanösvények és a természet megfigyelésére alkalmas létesítmények kialakításával, karbantartásával fejlesztésével,
7. *falusi szálláshely*: a Balaton Kiemelt Üdülőkörzet Területrendezési Tervének elfogadásáról és a Balatoni Területrendezési Szabályzat megállapításáról szóló 2000. évi CXII. törvény szerint kiemelt üdülőkörzethez nem tartozó települések, valamint a természetes gyógytényezőkről szóló külön jogszabály alapján törzskönyvezett gyógyhelyek kivételével az 5000 fő alatti településeken, illetve a 100 fő/km<sup>2</sup> népsűrűség alatti területeken található olyan egyéb szálláshely, amelyet úgy alakítottak ki, hogy abban a falusi életkörülmények, a helyi vidéki szokások és kultúra, valamint a mezőgazdasági hagyományok komplex módon, adott esetben kapcsolódó szolgáltatásokkal együtt bemutatásra kerüljenek.
8. *falusi turizmus*: a Balaton Kiemelt Üdülőkörzet Területrendezési Tervének elfogadásáról és a Balatoni Területrendezési Szabályzat megállapításáról szóló 2000. évi CXII. Törvény 1/2 számú melléklete szerinti parti települések kivételével a 4. melléklet szerinti településen történő vendégfogadás, étkezés- és programszolgáltatás, amelynek keretében a látogató megismerkedik a falu jellegzetes életformájával, hagyományaival, s aktívan részt vehet annak életében,
9. *hátrányos helyzetű terület*: a kedvezményezett térségek besorolásáról szóló 311/2007. (XI. 17.) Korm. rendelet 2. mellékletében foglalt leghátrányosabb helyzetű kistérségek, vagy a társadalmi-gazdasági és infrastrukturális szempontból elmaradott, illetve az országos átlagot jelentősen meghaladó munkanélküliséggel sújtott települések jegyzékéről szóló 240/2006. (XI. 30.) Korm. rendelet mellékletében meghatározott település,
10. *horgászturizmus*: a szabadidő eltöltésének az a módja, amely elsősorban horgászok igényeinek kiszolgálására alkalmas javak igénybe vételére, illetőleg hasznosítására épül,

11. *konferenciaturizmus*: üzletszerű gazdasági tevékenység keretében vállalati vagy szakmai konferencián, szimpóziumon, kerekasztalon, tudományos tanácskozáson, találkozón, rendezvényen való részvételhez kapcsolódó turisztikai szolgáltatások nyújtása, valamint az ezekhez kapcsolódó egyéb, nem turisztikai tevékenységek összessége,
  12. *közhasznú tevékenység*: a közhasznú szervezetekről szóló 1997. évi CLVI. törvény (a továbbiakban: 1997. évi CLVI. törvény) 26. § c) pont 1–15., 17–18., 20. és 23. alpontja szerinti tevékenység,
  13. *lovak turisztikai szolgáltatás*: a lovas szolgáltató tevékenységről szóló 14/2008. (XII. 20.) ÖM rendeletben, valamint az e rendeletben meghatározott követelményeknek megfelelően a lovaglás és a hajtás közül a lovagoltatáshoz, lovas oktatáshoz, lovas terápiához, terep- vagy túralovagláshoz, fogatoztatáshoz kapcsolódó turisztikai szolgáltatás,
  14. *nonprofit szervezet*: az 1997. évi CLVI. törvény 2. § (1) bekezdés a), b), c), g) és k) pontja szerinti szervezet, valamint az egyesülési jogról szóló 1989. évi II. törvény alapján létrehozott egyesület,
  15. *rekreációs szolgáltatás*: az aktív szabadidős tevékenységekhez kapcsolódó, az egészségmegőrzést célul kitűző szolgáltatás,
  16. *vadászatra jogosult*: a vad védelméről, a vadgazdálkodásról, valamint a vadászatról szóló 1996. évi LV. törvény 6. §-a szerinti jogosult,
  17. *vadászturizmus*: a turizmus azon formája, amelynek elsődleges célja a vad elejtése által a résztvevő számára történő élményszerzés, valamint az ahhoz kapcsolódó helyben nyújtott kiegészítő szolgáltatások igénybevétele,
  18. *vízi turizmus*: olyan szabadidős tevékenység, amelyet vízben, vízen végeznek; az aktív turizmus egy formája, amely során a turista utazásának motivációja valamilyen fizikai aktivitást igénylő szabadidős vagy sporttevékenység gyakorlása hazánk álló és folyóvizein a fürdőmedencék, fürdőházak és a hozzájuk kapcsolódó különböző wellness szolgáltatások kivételével.
- (2) Az e rendeletben nem szabályozott fogalmakat a mezőgazdasági, agrár-vidékfejlesztési, valamint halászati támogatásokhoz és egyéb intézkedésekhez kapcsolódó eljárás egyes kérdéseiről szóló 2007. évi XVII. törvényben (a továbbiakban: Törvény) és az Európai Mezőgazdasági Vidékfejlesztési Alap társfinanszírozásában megvalósuló támogatások igénybevételeinek általános szabályairól szóló 23/2007. (IV. 17.) FVM rendeletben (a továbbiakban: Vhr.) foglaltaknak megfelelően kell értelmezni.

## 2. A támogatás tárgya és a támogatás felhasználása során elszámolható kiadások

2. § (1) E rendelet alapján támogatás vehető igénybe
- a) falusi szálláshely és kapcsolódó szolgáltatások kialakításához, már működő falusi szálláshelyek bővítéséhez, korszerűsítéséhez, akadálymentesítéséhez, szolgáltatásaik fejlesztéséhez (1. célterület), b) a Balaton Kiemelt Üdülőkörzet Területrendezési Tervének elfogadásáról és a Balatoni Területrendezési Szabályzat megállapításáról szóló 2000. évi CXII. törvény 1/2 számú melléklete szerinti parti települések kivételével egyéb szálláshely és kapcsolódó szolgáltatások kialakításához, már működő egyéb szálláshelyek bővítéséhez, korszerűsítéséhez, akadálymentesítéséhez, szolgáltatásaik fejlesztéséhez (2. célterület),
  - c) a vidéki térségekben a nem üzleti célú közösségi, szabadidős szálláshely-szolgáltatásról szóló 173/2003. (X. 28.) Korm. rendelet [a továbbiakban: 173/2003. (X. 28.) Korm. rendelet] 3. § (2) bekezdés c) pont 2. és 3. alpontja szerinti gyermek- és ifjúsági turizmushoz kapcsolódó minőségi szálláshelyek és kapcsolódó szolgáltatások kialakításához, már működő szálláshelyek bővítéséhez, korszerűsítéséhez, akadálymentesítéséhez, szolgáltatásainak fejlesztéséhez (3. célterület),
  - d) szálláshelyhez nem kötődő:
    - da) agroturisztikai szolgáltató tevékenységhez,
    - db) lovas turisztikai szolgáltatáshoz,
    - dc) vadászturizmushoz,
    - dd) erdei turizmushoz,
    - de) horgászturizmushoz,
    - df) vízi turizmushoz,
    - dg) borturizmushozkapcsolódó infrastruktúra és eszközrendszer fejlesztéséhez (4. célterület).

- (2) E rendelet alapján nem igényelhető támogatás
- termőföld és ingatlan vásárlásához,
  - ingatlan bérleti díjához,
  - élő állat vásárlásához,
  - gondnoki lakásnak, az ügyfél saját maga által használt lakrészének megépítéséhez, felújításához, vagy ilyen lakásba, lakrészbe eszköz, berendezés beszerzéséhez,
  - bontott építési anyag beszerzéséhez és beépítéséhez,
  - motorral hajtott szárazföldi, légi, vízi közlekedési jármű vagy motorral hajtott sporteszköz beszerzéséhez,
  - élelmiszeripari gépek beszerzéséhez,
  - konferenciaturizmushoz,
  - a kereskedelmi tevékenységek végzésének feltételeiről szóló 210/2009. (IX. 29.) Korm. rendelet 28. § d) pontjában meghatározott melegkonyhás vendéglátóhelyhez,
  - lóversenypálya építéséhez, lovas vagy fogathajtó versenyek megrendezésére alkalmas létesítmények létrehozásához, fejlesztéséhez,
  - az Európai Mezőgazdasági Vidékfejlesztési Alapból a falumegújításra és -fejlesztésre igénybe vehető támogatások részletes feltételeiről szóló miniszteri rendelet alapján támogatható tevékenységhez, fejlesztéshez,
  - az Európai Mezőgazdasági Vidékfejlesztési Alapból a mikrovállalkozások létrehozására és fejlesztésére nyújtandó támogatások részletes feltételeiről szóló miniszteri rendelet alapján támogatható tevékenységhez, fejlesztéshez,
  - az Európai Mezőgazdasági Vidékfejlesztési Alapból a vidéki örökség megőrzéséhez igénybe vehető támogatások részletes feltételeiről szóló miniszteri rendelet alapján támogatható tevékenységhez, fejlesztéshez,
  - az Európai Mezőgazdasági Vidékfejlesztési Alapból nyújtandó, a vidéki gazdaság és lakosság számára nyújtott alapszolgáltatások körében az integrált közösségi és szolgáltató tér kialakítására és működtetésére igénybe vehető támogatások részletes feltételeiről szóló miniszteri rendelet alapján támogatható tevékenységhez, fejlesztéshez.
- (3) Az e rendelet szerinti támogatás természeti és környezeti értékeket károsító, valamint ezen értékek hozzáférhetőségét korlátozó sportturisztikai tevékenység, így különösen terepmotor, quad, downhill terepkerékpározás céljára, valamint gazdaságon belüli fejlesztéséhez nem vehető igénybe. Gazdaságon belüli fejlesztéshez csak az (1) bekezdés d) pontjában meghatározott szolgáltatásfejlesztés keretében igényelhető támogatás.

- 3. §**
- (1) Az e rendelet alapján elszámolható kiadásnak minősül
- a Vhr. 30. §-ában foglaltaknak megfelelő építés, a fejlesztési tevékenységhez kapcsolódó építési munka,
  - a 2. mellékletben nem szereplő, a szálláshelyek, szolgáltatások működését szolgáló berendezési tárgyak, eszközök,
  - horgászati célú fejlesztés, falusi szálláshely vagy egyéb szálláshely kialakítása esetén fa telepítése,
  - a szolgáltatás működtetéséhez szükséges minősítési eljárás díja,
  - a Vhr. 31. §-ában meghatározott egyéb elszámolható kiadás,
  - a Vhr. 31. § (1) bekezdés c) pontjától eltérően eszközként elszámolható kiadás az ügyfél támogatható tevékenységét közvetlenül szolgáló szoftver licencek ellenértéke.
- (2) Az (1) bekezdés b)–f) pontjában meghatározott kiadások önállóan nem, kizárólag a (1) bekezdés a)–f) pontja szerinti kiadások valamelyikével együtt szerepelhetnek egy támogatási kérelemben.
- (3) Az (1) bekezdés b) pontja szerinti elszámolható kiadás nem haladhatja meg az összes elszámolható kiadás 50 %-át.
- (4) Kiadásként nem számolható el a 2. mellékletben meghatározott eszközök beszerzésének költsége.

### **3. A támogatás forrása, keretösszege**

- 4. §**
- (1) Az e rendelet szerinti támogatás forrása az Európai Mezőgazdasági Vidékfejlesztési Alap.
- (2) Az e rendelet keretében az Új Magyarország Vidékfejlesztési Program alapján a támogatás nyújtására fordítható éves keretösszeg 4 milliárd Ft.

#### 4. A támogatás mértéke

- 5. §**
- (1) Az e rendelet alapján megítélt támogatásokra a Szerződés 87. és 88. cikkének a de minimis támogatásokra való alkalmazásáról szóló 2006. december 15-i 1998/2006/EK bizottsági rendeletet (a továbbiakban: 1998/2006/EK bizottsági rendelet) kell alkalmazni.
  - (2) A 2. § (1) bekezdés d) pont dg) alpontja szerinti szolgáltatás esetén az igénybe vehető csekély összegű támogatás összege legfeljebb 20 000 000 forint.
  - (3) A támogatás mértéke, ha a 6. § (1) bekezdés szerinti ügyfél
    - a) természetes személy, mikro-, kis- vagy középvállalkozás, települési önkormányzat, települési kisebbségi önkormányzat, önkormányzati társulás, egyházi jogi személy vagy nem közhasznú tevékenységet folytató nonprofit szervezet és
      - aa) a fejlesztést hátrányos helyzetű területen valósítja meg, az összes elszámolható kiadás 65%-a, de legfeljebb 35 000 000 forint vagy
      - ab) a fejlesztést nem hátrányos helyzetű területen valósítja meg, az összes elszámolható kiadás 60%-a, de legfeljebb 35 000 000 forint,
    - b) nonprofit szervezet, és a beruházás az ügyfél közhasznú tevékenységének ellátásához köthető, az összes elszámolható kiadás 100%-a, de legfeljebb 35 000 000 forint.
  - (4) Költségvetési szerv esetében az Európai Mezőgazdasági Vidékfejlesztési Alapból (EMVA) nyújtandó vidékfejlesztési támogatásról szóló, 2005. szeptember 20-i 1698/2005/EK tanácsi rendelet 71. cikk (3) bekezdés a) pontja alapján a támogatás számításának alapja az összes nettó elszámolható kiadás.

#### 5. A támogatás igénybevételének feltételei

- 6. §**
- (1) Támogatás igénybevételére jogosult
    - a) a természetes személy,
    - b) a mikro-, kis- vagy középvállalkozás,
    - c) a települési önkormányzat, a kisebbségi önkormányzat vagy a helyi önkormányzatok társulásairól és együttműködéséről szóló 1997. évi CXXXV. törvény 16. §-ában meghatározott önálló jogi személyiséggel rendelkező önkormányzati társulás,
    - d) a nonprofit szervezet, és
    - e) a Magyar Köztársaság 2011. évi költségvetéséről szóló 2010. évi CLXIX. törvény 42. § (2) bekezdése alapján kiegészítő támogatásra jogosult egyházi jogi személy.[az a)–e) pont a továbbiakban együtt: ügyfél].
  - (2) A 2. § (1) bekezdés d) pont dc) alpontjában meghatározott célterületre irányuló fejlesztés esetén a támogatás igénybevételére az az ügyfél jogosult, aki a fejlesztéssel érintett területen vadászatra jogosult.
  - (3) A 2. § (1) bekezdés c) pontjában meghatározott célterület esetén a támogatás igénybevételére kizárólag mikro-, kis- vagy középvállalkozás, települési önkormányzat, kisebbségi önkormányzat, és a helyi önkormányzatok társulásairól és együttműködéséről szóló 1997. évi CXXXV. törvény 16. §-ában meghatározott önálló jogi személyiséggel rendelkező önkormányzati társulás, nonprofit szervezet, és egyházi jogi személy jogosult.
- 7. §**
- (1) Támogatás olyan, a 4. vagy 5. melléklet szerinti település bel- vagy külterületén megvalósuló fejlesztéshez igényelhető, amely település bel- vagy külterületén az ügyfél a támogatási kérelem benyújtásának időpontjában
    - a) – ha az ügyfél természetes személy – lakóhellyel vagy tartózkodási hellyel,
    - b) – ha az ügyfél mikro-, kis- vagy középvállalkozás – székhellyel, telephellyel vagy fiókteleppel,
    - c) – ha az ügyfél nonprofit szervezet – székhellyel, telephellyel vagy fiókteleppel rendelkezik.
  - (2) Az (1) bekezdéstől eltérően a 2. § (1) bekezdés a) pontja szerinti célterület esetében támogatás olyan, kizárólag a 4. melléklet szerinti település bel- vagy külterületén megvalósuló fejlesztéshez igényelhető, amely település bel- vagy külterületén az ügyfél a támogatási kérelem benyújtásának időpontjában
    - a) – ha az ügyfél természetes személy – lakóhellyel vagy tartózkodási hellyel,
    - b) – ha az ügyfél mikro-, kis- vagy középvállalkozás – székhellyel, telephellyel vagy fiókteleppel,
    - c) – ha az ügyfél nonprofit szervezet – székhellyel, telephellyel vagy fiókteleppel rendelkezik.

- (3) Ha a kérelem a 4. vagy 5. mellékletben meghatározott települések közül több települést is érint, az ügyfélnek valamely településen vagy annak külterületén lakóhellyel, tartózkodási hellyel, székhellyel, telephellyel, vagy fiókteleppel kell rendelkeznie.

**8. §**

- (1) Ha az ügyfélnek a mezőgazdasági tevékenységből származó árbevétele az összes árbevételének 50%-át meghaladja, a fejlesztést – a 2. § (1) bekezdés d) pontjában meghatározott szolgáltatás fejlesztése kivételével – kizárólag gazdaságon kívül, az ügyfél mezőgazdasági tevékenységétől, a mezőgazdasági tevékenységéhez kapcsolódó földterülettől és mezőgazdasági hasznosítású épületeitől független tevékenysége keretében valósíthatja meg.
- (2) A támogatás igénybevételének feltétele, hogy – a támogatási kérelem benyújtásának időpontjában – a fejlesztéssel érintett ingatlanhoz tartozó telek alapterületének nagysága új falusi szálláshely, egyéb szálláshely és telepített sátor tábor kialakítása esetén legalább 500 m<sup>2</sup>, új gyermek- és ifjúsági tábor, turistaház kialakítása esetén legalább 2000 m<sup>2</sup> legyen.
- (3) A 2. § (1) bekezdés a)–b) pontja szerinti falusi és egyéb szálláshely esetén a támogatás igénybevételének feltétele, hogy
- a) a fejlesztéssel – ideértve a bővítést és a felújítást is – kialakított szálláshely
    - aa) megfeleljen a 3. mellékletben meghatározott feltételeknek,
    - ab) legalább hat, legfeljebb tizenhat férőhellyel rendelkezzen,
    - ac) a saját használatú helyiségektől és lakrésztől elkülönüljön,
    - ad) összkomfortos legyen,
    - ae) területén ne működjön más típusú szálláshely kivéve a sátorozóhelyet, és
  - b) az ügyfél az a) pont szerinti szálláshelyre vonatkozóan – új szálláshely létesítése esetén legkésőbb az utolsó kifizetési kérelem benyújtásáig – üzemeltetési engedéllyel rendelkezzen.
- (4) Két különböző ügyfél nem hozhat létre egy ingatlanon azonos típusú szálláshelyet.
- (5) A 2. § (1) bekezdés c) pontjában meghatározott célterületre irányuló fejlesztés esetén a 173/2003. (X. 28.) Korm. rendeletnek megfelelő, legalább harminc férőhelyes
- a) legalább „B” kategóriájú gyermek- és ifjúsági tábor,
  - b) legalább „B” kategóriájú gyermek- és ifjúsági táborban telepített sátor tábor vagy
  - c) „A” kategóriájú turistaház
- fejlesztése, kialakítása támogatható.

**9. §**

- (1) A Vhr. 23. § (1) bekezdés b) pontjától eltérően az üzemeltetési kötelezettség az utolsó kifizetési kérelem benyújtásától számított öt évig tart.
- (2) Az ügyfél köteles az üzemeltetési kötelezettség alatt
- a) a 2. § (1) bekezdés a)–c) pontjában meghatározott célterületekre irányuló fejlesztés esetén a vendégeknek az étkeztetés, a szabadidős sport vagy rekreációs szolgáltatás, a vezetett túrázási lehetőség és a természeti, gasztronómiai vagy kulturális értékek megismertetése, bemutatása közül legalább kétféle szolgáltatást nyújtani, amelyből az egyik más szolgáltatóval történő megállapodás alapján is nyújtható,
  - b) az a) pont szerinti szolgáltatásokról nyilvántartást vezetni, amely tartalmazza legalább a nyújtott szolgáltatás megnevezését, a vendég szolgáltatáson való részvételének időpontját és időtartamát, valamint a szolgáltatást igénybevevő vendég nevét és aláírását,
  - c) a 2. § (1) bekezdés d) pont da) alpontjában meghatározott célterületre irányuló fejlesztés esetén az agroturisztikai szolgáltató tevékenységeket valamelyikét végezni,
  - d) a 2. § (1) bekezdés d) pont db) alpontjában meghatározott célterületekre irányuló fejlesztés esetén legalább a Magyar Lovas Turisztikai Szövetség szerinti három patkós minősítésű lovas szolgáltatást végezni,
  - e) a 2. § (1) bekezdés d) pont dc) alpontjában meghatározott célterületre irányuló fejlesztés esetében vadászati jogosultsággal rendelkezni,
  - f) tagságot fenntartani turisztikai szakmai szervezetben és csatlakozni annak minősítési vagy promóciós rendszeréhez (helyi Turisztikai Desztináció Menedzsmenthez, területi, regionális, országos egyesülethez, szövetséghez, turisztikai termék, vagy nemzetközi vagy nemzeti védjegy vagy minősítési rendszerhez),
  - g) falusi vagy egyéb szálláshely esetén üzemeltetési engedéllyel rendelkezni.



- 10. §**
- (1) Az 5. § (3) bekezdés b) pontja alapján jogosult támogatást igényelni az az ügyfél, aki a támogatási kérelem benyújtásáig az 1997. évi CLVI. törvény 3. §-a szerinti közhasznúsági nyilvántartásba veteti magát és tevékenységét ekként végzi.
  - (2) Induló vállalkozás esetén a Vhr. 7. § (1) bekezdés c) pontjában előírt nehéz helyzetben lévőséget a támogatási kérelem benyújtásától számított harmadik lezárt, teljes gazdasági évet követően kell vizsgálni.
  - (3) E rendelet keretében benyújtott támogatási kérelmek vonatkozásában a Vhr. 7. § (1) bekezdés b) pontját nem kell alkalmazni.
  - (4) A 2. § (1) bekezdés d) pont de)–df) alpontjához kapcsolódó fejlesztések esetében a fejlesztés tárgya a Vhr. 23. § (1) bekezdés c) pontjától eltérően bérbe adható.
  - (5) Ha az ügyfél valamely kiadási tételéhez kapcsolódóan árajánlatot csatol be a támogatási kérelméhez vagy a kifizetési kérelméhez, a támogatásra csak olyan árajánlat alapján jogosult, amely a kérelem benyújtási időszak első napját megelőző 60 napnál nem régebbi és tartalmazza
    - a) az ajánlatkérő és ajánlattevő nevét, címét és adószámát,
    - b) a kiadási tétel műszaki adatait,
    - c) a kiadási tétel mennyiségét és mértékegységét,
    - d) a kiadási tétel nettó összegét, a felszámított áfát és bruttó összegét,
    - e) a kiadási tétel pénznemét,
    - f) az ajánlattevő bélyegzőjét és képviselőjének aláírását, és
    - g) az árajánlat kiállításának dátumát.
  - (6) Ha az ügyfél együttműködésben valósítja meg a fejlesztést vagy a fejlesztés egy részét, támogatásra csak olyan együttműködési megállapodás támogatási kérelemhez történő benyújtása esetén jogosult, amely tartalmazza
    - a) az együttműködő partnerek nevét, székhelyének címét és adószámát,
    - b) az együttműködő partnerek hivatalos képviselőjének nevét,
    - c) az együttműködés tárgyát,
    - d) az együttműködés időtartamát,
    - e) az együttműködő partnerek vállalt kötelezettségeit, és
    - f) az együttműködő partnerek cégszerű aláírását.

## **6. A támogatási kérelem benyújtása**

- 11. §**
- (1) A támogatási kérelmet postai vagy az egyes mezőgazdasági és agrár-vidékfejlesztési támogatások igénybevétele esetén az elektronikus kérelembenyújtás alkalmazásáról szóló 80/2008. (IV. 4.) Korm. rendeletben meghatározottak szerint, az elektronikus űrlapkitöltő szolgáltatás segítségével előállított elektronikus űrlapon, ügyfélkapun keresztül 2011-től évente július 1. és augusztus 1. között lehet benyújtani a Mezőgazdasági és Vidékfejlesztési Hivatalhoz (a továbbiakban: MVH) az MVH által rendszeresített és az MVH honlapján közzétett, a (2) bekezdésben meghatározott adattartalmú formanyomtatványon.
  - (2) A támogatási kérelem
    - a) az ügyfélazonosító-adatokat,
    - b) az ÁFA-visszaigénylésre vonatkozó adatokat,
    - c) az igényelt támogatásra vonatkozó adatokat,
    - d) az elszámolható kiadásokra vonatkozó adatokat,
    - e) a fejlesztés előtti állapotra vonatkozó adatokat,
    - f) a tervezett fejlesztésre vonatkozó adatokat,
    - g) az ügyfél nyilatkozatát a vonatkozó feltételek megismeréséről és tudomásulvételéről, és
    - h) az ügyfél aláírásáttartalmazza.
  - (3) A természetes személy ügyfél a lakóhelye vagy tartózkodási helye igazolása céljából a lakcímet igazoló hatósági igazolványa másolatának és az annak tartalmát képező személyes adatainak kezeléséhez való írásbeli hozzájárulását tartalmazó nyilatkozatának benyújtásával kérheti az MVH-tól, hogy a polgárok személyi adatainak és lakcímeinek nyilvántartását kezelő központi szerv megkeresése helyett a lakcímet igazoló hatósági igazolvány alapján állapítsa meg a támogatásra való jogosultság fennállását.

- 12. §** (1) A támogatási kérelemhez mellékelni kell
- a) települési önkormányzat, kisebbségi önkormányzat, önkormányzati társulás ügyfél esetén az érintett önkormányzat képviselőtestületének vagy a társulási tanácsnak a beruházás megvalósításáról szóló, a támogatási kérelem alapjául szolgáló jogszabály és annak a célterületet meghatározó rendelkezésének megjelölését, valamint a fejlesztéssel érintett ingatlan helyrajzi számát tartalmazó határozata kivonatát,
  - b) – ha a települési önkormányzat képviselőtestületében a képviselőtestület hivatala jár el – a képviselőtestület felhatalmazást adó határozatának kivonatát,
  - c) nonprofit szervezet ügyfél esetén a nyilvántartásba vételét igazoló 30 napnál nem régebbi bírósági kivonatot,
  - d) egyházi jogi személy ügyfél esetén a bírósági nyilvántartásba vételt tanúsító okiratot,
  - e) a Vhr. 27. § (1) bekezdés h) pontjában foglaltaknak megfelelő pénzügyi tervet, ha a kérelmezett támogatás összege az 5 000 000 forintot nem haladja meg,
  - f) a Vhr. 27. § (1) bekezdés i) pontjában foglaltaknak megfelelően, ha a kérelmezett támogatás összege az 5 000 000 forintot meghaladja, a természetes személy, mikro-, kis- vagy középvállalkozás ügyfélnek pénzügyi és üzleti tervet, a települési önkormányzat, települési kisebbségi önkormányzat, önkormányzati társulás, egyházi jogi személy vagy nonprofit szervezet ügyfélnek pénzügyi és működtetési és fenntarthatósági tervet,
  - g) vadászatra jogosult ügyfél esetén a megyei kormányhivatal földművelésügyi igazgatósága által kiadott, az ügyfélnek az üzemeltetési kötelezettség időtartama alatt fennálló jogosultságáról szóló határozat másolatát,
  - h) az értékeléshez az 1. mellékletben meghatározott dokumentumokat,
  - i) az 1998/2006/EK bizottsági rendelet hatálya alá tartozó szervezetek esetében az ügyfél által az adott pénzügyi évben, valamint az azt megelőző két pénzügyi évben igénybe vett csekély összegű támogatásról szóló nyilatkozatát,
  - j) közhasznú szervezet esetén a közhasznúsági nyilvántartásba vételről szóló igazolást,
  - k) ha a 9. § (2) bekezdés a) pontjában felsorolt szolgáltatások közül valamelyiket az ügyfél más szolgáltatóval történő megállapodás keretében végzi, az erről szóló megállapodást,
  - l) a kiadásokat létesítményenként elkülönítetten tartalmazó, a Vhr. 30. § (1) bekezdésében meghatározott MVH által rendszeresített formanyomtatványokat.
- (2) A támogatási kérelemhez építési beruházások esetén a Vhr. 27. § (1) bekezdés c) pontjától eltérően mellékelni kell
- a) ha a beruházás építési engedélyköteles
    - aa) az ügyfél nevére szóló építési engedélyt vagy ennek hiányában a hatóság igazolását az építésügyi eljárás megindításáról és
    - ab) az ügyfél nevére szóló az aa) alpontban szereplő építési engedély részeként engedélyezett vagy engedélyezésre benyújtott építési tervdokumentációt, ami a tervezett építmény jellegétől függően tartalmazza a helyszínrajzot, alaprajzokat, homlokzatokat, metszeteket és részletrajzokat, azok méretarányos adatait, műszaki leírást, a tervezői névjegyzékben szereplő tervező ellenjegyzését,
  - b) ha a beruházás nem építési engedélyköteles
    - ba) az ügyfél nevére szóló, az illetékes építésügyi hatóság igazolását arról, hogy az építési tevékenység nem építési engedélyköteles és
    - bb) az ügyfél nevére szóló építési tervdokumentációt, ami a tervezett építmény jellegétől függően tartalmazza a helyszínrajzot, alaprajzokat, homlokzatokat, metszeteket és részletrajzokat, azok méretarányos adatait, műszaki leírást, a tervezői névjegyzékben szereplő tervező ellenjegyzését.
- (3) Az (1) és (2) bekezdésben meghatározott dokumentumok esetében hiánypótlásnak helye nincs.
- 13. §** (1) E rendelet alapján az ügyfél kizárólag egy támogatási kérelmet nyújthat be támogatási időszakonként, amely azonban több támogatási célterületre is irányulhat és különböző helyrajzi számú ingatlanon megvalósuló fejlesztést is tartalmazhat.
- (2) E rendelet alapján az ügyfél újabb támogatási kérelmet kizárólag akkor nyújthat be, ha
- a) az Európai Mezőgazdasági Vidékfejlesztési Alapból a turisztikai tevékenységek ösztönzéséhez nyújtandó támogatások részletes feltételeiről szóló 137/2008. (X. 18.) FVM rendelet,
  - b) az Európai Mezőgazdasági Vidékfejlesztési Alapból a turisztikai tevékenységek ösztönzéséhez nyújtandó támogatások részletes feltételeiről szóló 160/2009. (XI. 19.) FVM rendelet,
  - c) a Nemzeti Diverzifikációs Program keretében a turisztikai tevékenységek ösztönzésére igénybe vehető támogatások részletes feltételeiről szóló 150/2009. (XI. 6.) FVM rendelet és
  - d) az e rendelet keretében benyújtott támogatási kérelméhez kapcsolt utolsó kifizetési kérelmét benyújtotta.

- (3) Ha az ügyfél rendelkezik a (2) bekezdésben meghatározott rendeletek keretében benyújtott, de még el nem bírált támogatási kérelemmel vagy ezen támogatási kérelem vonatkozásában nem rendelkezik jogerős támogatási határozattal, e rendelet alapján benyújtott újabb támogatási kérelem csak akkor támogatható, ha a korábbi támogatási kérelme jogerős határozattal elutasításra került.

#### **7. A támogatási kérelem elbírálása**

- 14. §** (1) A támogatási kérelmet az MVH az 1. mellékletben meghatározott pontozási rendszer alapján végzett értékeléssel és a Törvény 32. § (1) bekezdés c) pontja szerinti rangsor állításával bírálja el.
- (2) A kizárólag 2. § (1) bekezdés d) pontjában meghatározott 4. célterületre irányuló támogatási kérelmek esetében külön rangsor kerül állításra.
- (3) El kell utasítani a támogatási kérelmet, ha
- a megítélhető támogatási összeg nem éri el az 1 000 000 forintot,
  - az e rendelet 1. melléklete szerint meghatározott értékelési rendszerben elérhető maximum pontszám legalább 50%-át nem éri el.
- (4) Ha az ügyfél a 12. § (1) bekezdés e) és f) pontjában meghatározott értékhatárokra tekintettel nem köteles üzleti tervet, vagy működtetési és fenntarthatósági tervet benyújtani, a támogatási kérelem elbírálása során az értékeléssel adott pontokat arányosan kell figyelembe venni.

#### **8. A kifizetési kérelem benyújtása**

- 15. §** (1) A kifizetési kérelmet az egyes mezőgazdasági és agrár-vidékfejlesztési támogatások igénybevétele esetén az elektronikus kérelembenyújtás alkalmazásáról szóló 80/2008. (IV. 4.) Korm. rendeletben meghatározottak szerint, az elektronikus űrlapkitöltő szolgáltatás segítségével előállított elektronikus űrlapon, ügyfélkapun keresztül 2011. október 1. és október 31. között, ezt követően évente
- január 1. és január 31.,
  - április 1. és április 30.,
  - július 1. és július 31., valamint
  - október 1. és október 31.
- között lehet benyújtani az MVH-hoz.
- (2) A kifizetési kérelem
- az ügyfél azonosítására vonatkozó adatokat,
  - az ÁFA-visszaigénylésre vonatkozó adatokat,
  - az igényelt támogatásra vonatkozó adatokat,
  - az elszámolt kiadásokra vonatkozó adatokat,
  - az elszámolt kiadások indoklását alátámasztó adatokat,
  - a lefolytatott közbeszerzési eljárásokra vonatkozó adatokat,
  - a megvalósult fejlesztésre vonatkozó információkat,
  - az ügyfél nyilatkozatát a vonatkozó feltételek megismeréséről és tudomásulvételéről tartalmazza.
- (3) Az utolsó kifizetési kérelemhez mellékelni kell
- a 2. § (1) bekezdés a) pontjában meghatározott, üzemeltetési engedélyt,
  - a 2. § (1) bekezdés c) pontjában meghatározott fejlesztés esetén a 173/2003. (X. 28.) Korm. rendelet 14. §-a szerint kiadott igazolást,
  - a 2. § (1) bekezdés d) pont db) alpontjában meghatározott fejlesztések esetén a szolgáltatás minősítéséről szóló igazolást, és
  - a turisztikai szakmai szervezeti tagság igazolását.
- (4) A kifizetési kérelemhez benyújtandó dokumentumokat elektronikus űrlapon, szkennelés útján előállított formában kell mellékelni a kifizetési kérelemhez.

### 9. A támogatás nem jogszerű felhasználása esetén alkalmazandó jogkövetkezmények

- 16. §** (1) Ha az ügyfél a támogatási kérelemben vállalt átlagos foglalkoztatotti létszámnál kevesebbet foglalkoztat az üzemeltetési kötelezettség harmadik évétől kezdődően, akkor köteles a támogatási összegből – hiányzó foglalkoztatottanként egyszer – a támogatási összeg 2%-ának megfelelő összeg, de legalább 300 000 forint visszafizetésére.
- (2) A pontozási szempontok tekintetében vállalt kötelezettség nem teljesítése esetén, amennyiben a nem teljesítés pontszámvesztést eredményezne, az ügyfél szempontonként a jóváhagyott támogatási összeg 2 %-ának megfelelő összeget köteles visszafizetni.
- (3) A Vhr. 35. § (1) bekezdésben foglaltaktól eltérően valamennyi kifizetési határozattal jóváhagyott támogatás – amennyiben kifizetési kérelem alapján eljárás van folyamatban, úgy az annak során, a kapcsolódó ellenőrzések alapján jóváhagyható támogatás összegét is figyelembe véve – kumulált összegét 20%-kal csökkenteni kell, ha az ügyfél a támogatási határozattal jóváhagyott elszámolható kiadások összegének 50%-át teljesíti, de nem éri el az összeg 80%-át.

### 10. Záró rendelkezések

- 17. §** Ez a rendelet a kihirdetését követő napon lép hatályba.
- 18. §** Ez a rendelet az Európai Mezőgazdasági Vidékfejlesztési Alapból (EMVA) nyújtandó vidékfejlesztési támogatásról szóló, 2005. szeptember 20-i 1698/2005/EK tanácsi rendelet 55. cikkének végrehajtásához szükséges rendelkezéseket állapít meg.

*Dr. Fazekas Sándor s. k.,*  
vidékfejlesztési miniszter

**Értékelési szempontok**

## I. Szakmai szempontok

	A	B	C
1.	Értékelési szempont megnevezése	Értékelés alapját képező dokumentumok	Értékeléshez rendelhető pontszám
2.	1. A fejlesztés kapcsolódik az ügyfél által működtetett már meglévő turisztikai szolgáltatáshoz	Támogatási kérelem	
3.	Igen		10 pont
4.	Az ügyfél induló vállalkozás		5 pont
5.	Már működő vállalkozás, de még turisztikai tevékenységet nem folytat		0 pont
6.	2. Az ügyfél a fejlesztéséhez az üzemeltetési időszak alatt helyi vagy regionális turisztikai látványosságok, hagyományos tevékenységek bemutatását kapcsolja, máshol vagy más tulajdonában álló értékek közül legalább egyet programként tervez bemutatni, vagy hagyományos tevékenységek bemutatását kapcsolja, amelyet megjelenít a fejleszteni kívánt szolgáltatáshoz kapcsolódó marketing anyagokban	Programterv vagy együttműködési megállapodás (az MVH által rendszeresített formanyomtatványon)	
7.	Rendelkezik Programtervvel és releváns együttműködési megállapodással, és legalább 4 különböző fél eltérő értékeit mutatja be		15 pont
8.	Rendelkezik Programtervvel vagy releváns együttműködési megállapodással, és legalább 4 különböző fél eltérő értékeit mutatja be		10 pont
9.	Rendelkezik Programtervvel vagy releváns együttműködési megállapodással		5 pont
10.	Nem rendelkezik sem Programtervvel, sem együttműködési megállapodással		0 pont
11.	3. Az ügyfél tagja valamely országos jelentőségű turisztikai szervezetnek, vagy olyan országos szervezetnek, amely szorosan kapcsolódik a tervezett fejlesztendő tevékenységhez	Támogatási kérelem és a turisztikai szervezet által kiállított igazolás	
12.	– Igen		10 pont
13.	– Nem		0 pont
14.	4. Az ügyfél tagja valamely helyi Turisztikai Desztináció Menedzsment (TDM) szervezetnek:	Helyi TDM igazolása	
15.	– Igen		5 pont
16.	– Nem		0 pont
17.	Összesen legfeljebb:		40 pont

II.

## Horizontális szempontok

	A	B	C
1.	Értékelési szempont megnevezése	Értékelés alapját képező dokumentumok	Értékeléshez rendelhető pontszám
2.	1. A kérelem benyújtását megelőző 12 hónap átlag létszámahoz képest a foglalkoztatottak számának bővítése a fejlesztés hatására (Igényelt támogatás összege/új munkahelyek száma):	Pénzügyi terv	
3.	– 1 000 000-7 000 000 Ft/új munkahely		16 pont
4.	– 7 000 001-14 000 000 Ft/új munkahely		13 pont
5.	– 14 000 001-21 000 000 Ft/új munkahely		10 pont
6.	– 21 000 001-28 000 000 Ft/új munkahely		7 pont
7.	– 28 000 001-35 000 000 Ft/új munkahely		5 pont
8.	Munkahelyet tart meg (üzemeltetési időszak utolsó évének átlag foglalkoztatotti létszáma nem kisebb, mint a benyújtást megelőző 12 hónap átlagléttszáma) – működő turisztikai szolgáltatás esetében		4 pont
9.	2. A pályakezdő fiatalok, az ötven év feletti munkanélküliek, valamint a gyermek gondozását, illetve a családtag ápolását követően munkát keresők foglalkoztatásának elősegítéséről, továbbá az ösztöndíjas foglalkoztatásról szóló 2004. évi CXXIII. törvény szerinti START, START EXTRA, START PLUSZ kártyával rendelkező, vagy csökkent munkaképességű személyt foglalkoztat, és a fejlesztés befejezését követően az üzemeltetési kötelezettség végéig foglalkoztatja:	Ügyfél nyilatkozata	
10.	– Legalább 2, a fenti kritériumoknak megfelelő munkavállalót foglalkoztat (beleértve az önfoglalkoztatást)		10 pont
11.	– 1, a fenti kritériumoknak megfelelő munkavállalót foglalkoztat		5 pont
12.	– Nem foglalkoztat a fenti kritériumoknak megfelelő munkavállalót		0 pont
13.	3. A beruházás hátrányos helyzetű területen valósul meg:	A kedvezményezett térségek besorolásáról szóló 311/2007. (XI. 17.) Korm. rendelet 2. melléklete vagy a társadalmi-gazdasági és infrastrukturális szempontból elmaradott, illetve az országos átlagot jelentősen meghaladó munkanélküliséggel sújtott települések jegyzékéről szóló 240/2006. (XI. 30.) Korm. rendelet melléklete és a támogatási kérelem	
14.	– Igen		10 pont
15.	– Nem		0 pont

16.	4. A beruházásnak helyt adó település lakosság száma:	A támogatási kérelem benyújtási időszakának 1. napján a KSH honlapján utolsóként közzétett Helységnévtárban szereplő adatok alapján. (amennyiben a fejlesztés több településen valósul meg, a legkisebb lakosság számú településre vonatkozó pontérték számítandó)	
17.	– 1000 fő alatti – 1000-2000 fő közötti – 2001-3000 fő közötti – 3000 fő feletti		8 pont 5 pont 3 pont 0 pont
18.	5. A fejlesztéssel érintett épület, építmény akadálymentesítése megoldott:	Tervdokumentáció, tervezői műszaki leírás	
19.	– A fejlesztés során a mozgáskorlátozottak részére az épület, építmény akadálymentesen megközelíthetővé válik és az épületen, építményen belüli akadálymentes közeledés biztosított lesz		5 pont
20.	– A fejlesztés során a mozgáskorlátozottak részére az épület, építmény akadálymentesen megközelíthetővé válik vagy az épületen, építményen belüli akadálymentes közeledés biztosított lesz		3 pont
21.	– A fejlesztés már akadálymentesen megközelíthető, vagy akadálymentesített épületben, építményben történik meg		2 pont
22.	– Nem történik és nincs is akadálymentesítés a fejlesztés területén		0 pont
23.	6. A beruházásnak része a megújuló- vagy bioenergia hasznosítás	Tervdokumentációval alátámasztott árajánlat	
24.	ha a beruházás keretében jóváhagyott támogatást tekintve eszközbeszerzés, eszköz telepítése és építési beruházás is történik a fenti célokra irányulóan		5 pont
25.	ha a beruházás keretében jóváhagyott támogatást tekintve eszközbeszerzés, annak telepítése vagy építési beruházás történik a fenti célokra irányulóan		3 pont
26.	ha a beruházás keretében jóváhagyott támogatást tekintve sem eszközbeszerzés sem eszköz telepítése sem pedig építési beruházás nem történik a fenti célokra irányulóan		0 pont
27.	7. Komplex (egymást kiegészítő) szolgáltatás kiépítését célozza meg a kérelem (célterületek és célterületek, vagy a 4. célterület esetén alcélterületek kapcsolódása alapján)	Támogatási kérelem	
28.	Kettőnél több célterületre irányul		6 pont
29.	Kettő célterületre irányul		3 pont
30.	Egy célterületre irányul		0 pont
31.	Összesen legfeljebb:		60 pont

III. Pénzügyi szempontok

A) Önkormányzat, önkormányzati társulás, nonprofit szervezet, egyházi jogi személy esetében

	A	B	C
1	Értékelési szempont megnevezése	Pénzügyi terv alapján végzett értékelés	Értékeléshez rendelhető maximális pontszám
2	Kérelmező értékelése a bázis évre vonatkozóan	Ha a bázisévben* a felhalmozási kiadások aránya az összes kiadáshoz képest 3,01% feletti, akkor 3 pont, ha 3% és 2,01 % között van, akkor 2 pont, ha 2% és 1,01% között van, akkor 1 pont, míg ha 1% alatti, akkor 0 pont.	3 pont
3		Ha bázisévben a saját bevételek aránya az összes bevételhez képest 13,01% feletti, akkor 3 pont, ha 13% és 9,01% között van, akkor 2 pont, ha 9% és 5,01% között van, akkor 1 pont, míg ha 5% alatti, akkor 0 pont.	3 pont
4		Pénzügyi stabilitás (működési bevételek fedezik-e a működési kiadások 50%-át) Ha igen akkor 3 pont, ha nem akkor 0 pont.	3 pont
5		Ha a támogatási kérelem benyújtását követő 4. évben a felhalmozási kiadások aránya az összes kiadáshoz képest 3,01% feletti, akkor 3 pont, ha 3% és 2,01 % között van, akkor 2 pont, ha 2% és 1,01% között van, akkor 1 pont, míg ha 1% alatti, akkor 0 pont.	2 pont
6	Kérelmező értékelése a beruházás befejezését követő első évre vonatkozóan	Ha a támogatási kérelem benyújtását követő 4. évben a saját bevételek aránya az összes bevételhez képest 13,01% feletti, akkor 3 pont, ha 13% és 9,01 %- között van, akkor 2 pont, ha 9% és 5,01% között van, akkor 1 pont, míg ha 5% alatti, akkor 0 pont.	2 pont
7		Pénzügyi stabilitás (működési bevételek fedezik-e a működési kiadások 50%-át) Ha igen akkor 3 pont, ha nem akkor 0 pont.	2 pont
8	Üzemeltetési vizsgálat	Amennyiben a személyi jellegű kifizetések a bázisévhez képest a támogatási kérelem benyújtását követő 4. évre nőnek, akkor 2 százalékpontonkénti növekedésre 1 pont adható, de maximum 5 pont.	5 pont
9	Összesen legfeljebb:		20 pont



B) Természetes személy esetében

	A	B	C
1	Értékelési szempont megnevezése	Pénzügyi terv alapján végzett értékelés	Értékeléshez rendelhető pontszám
2	Kérelmező értékelése:	Az ügyfélnek a bázisévben a turisztikai tevékenységből származó árbevétel értéke eléri a (induló tevékenység esetén a benyújtást követő második év a bázisév):	
3		Szállásadás esetén (beleértve, ha szálláshely fejlesztés esetén egyéb szolgáltatás fejlesztése is történik)	600 000 Ft-ot, akkor 1 pont 800 000 Ft-ot, akkor 2 pont 1 millió Ft-ot, akkor 3 pont 1,2 millió Ft-ot, akkor 4 pont
4		Agroturisztikai szolgáltató tevékenység esetén (amennyiben szálláshelyfejlesztés nem történik)	200 000 Ft-ot, akkor 1 pont 400 000 Ft-ot, akkor 2 pont 600 000 Ft-ot, akkor 3 pont 800 000 Ft-ot, akkor 4 pont
5		Lovas, bor, vadász, vízi, erdei, és horgász turisztikai fejlesztés esetén (amennyiben szálláshelyfejlesztés nem történik)	600 000 Ft-ot, akkor 1 pont 800 000 Ft-ot, akkor 2 pont 1 millió Ft-ot, akkor 3 pont 1,2 millió Ft-ot, akkor 4 pont
6		Több szolgáltatás esetén azt a szolgáltatást kell figyelembe venni, amelyikből a legnagyobb bevétel származik.	
7		Kihasznátság vizsgálat:	Bázisévre vonatkozóan (induló tevékenység esetén a benyújtást követő második év a bázisév):
8	Szállásadás esetén (beleértve, ha szálláshely fejlesztés esetén egyéb szolgáltatás fejlesztése is történik) amennyiben az ügyfél által a dokumentálható, bizonylatokkal alátámasztott egy vendégszobára (függetlenül a férőhelyek számától) eső turisztikai árbevétele eléri a		200. 000 Ft-ot, akkor 2 pont 250 000 Ft-ot, akkor 3 pont 300 000 Ft-ot, akkor 4 pont
9	Agroturisztikai szolgáltató tevékenység esetén (amennyiben szálláshelyfejlesztés nem történik) amennyiben az ügyfél által a dokumentálható, bizonylatokkal alátámasztott átlagos havi árbevétele az agroturisztikai szolgáltató tevékenységből eléri a		20 000 Ft-ot, akkor 2 pont 30 000 Ft-ot, akkor 3 pont 40 000 Ft-ot, akkor 4 pont
10	Lovas, bor, vadász, vízi, erdei, és horgász turisztikai fejlesztés esetén (amennyiben szálláshelyfejlesztés nem történik) amennyiben az ügyfél által a dokumentálható, bizonylatokkal alátámasztott átlagos havi árbevétele a turisztikai szolgáltató tevékenységből eléri a		40 000 Ft-ot, akkor 2 pont 60 000 Ft-ot, akkor 3 pont 80 000 Ft-ot, akkor 4 pont
11	Több szolgáltatás esetén azt a szolgáltatást kell figyelembe venni, amelyikből a legnagyobb bevétel származik.		
12	Amennyiben az ügyfél kihasznátság mutatója (szezonális üzemelés esetén 100 nappal, egész éves /300 nappal/ üzemeléssel számolva a 100%-ot) a fejlesztést megelőző két év átlagában (induló tevékenység esetén a benyújtást követő két átlagát vizsgálja)		10% felett van, akkor 1 pont; ha 15% felett van, akkor 2 pont. Ha nem állapítható meg kihasznátság, akkor 0 pont.

13	Üzemeltetési vizsgálat:	Amennyiben az ügyfél kihasználtság mutatója a támogatási kérelem benyújtását követő 4. évben	10%-kal haladja meg a bázisév adatát, akkor 1 pont; ha 20%-kal, akkor 2 pont. Induló szolgáltató esetében, ha a kihasználtság eléri a 10%-ot akkor 1 pont, ha a 15%-ot, akkor 2 pont.
14		Ha az ügyfélnek a benyújtást követő 4. évben realizált árbevétele, a bázisév árbevételehez képest a növekmények értéke eléri a támogatás (induló tevékenység esetén a benyújtást követő második év a bázisév)	0,4-szeresét, akkor 2 pont, ha 0,6-szorosát, akkor 4 pont.
15		Amennyiben az ügyfél dokumentálható, bizonylatokkal alátámasztott falusi turizmusból származó árbevétele a támogatási kérelem benyújtását követő 4. évben a bázisévhez képest (induló tevékenység esetén a benyújtást követő második év a bázisév):	
16		Szállásadás esetén (beleértve, ha szálláshely fejlesztés esetén egyéb szolgáltatás fejlesztése is történik)	20%-kal nagyobb mértékben bővül, akkor 2 pont, ha 40%-kal nagyobb mértékben, akkor 4 pont. Induló szállásadó esetében, ha a bevétel eléri az 1.200 000 Ft-ot, akkor 2 pont, ha az 1.600 000 Ft-ot akkor 4 pont.
17		Agroturisztikai szolgáltató tevékenység esetén (amennyiben szálláshelyfejlesztés nem történik)	20%-kal nagyobb mértékben bővül, akkor 2 pont, ha 40%-kal nagyobb mértékben, akkor 4 pont. Induló szolgáltató esetében, ha a bevétel eléri a 600 000 Ft-ot, akkor a 2 pont, ha a 800 000 Ft-ot, akkor 4 pont.
18		Lovas, bor, vadász, vízi, erdei, és horgász turisztikai fejlesztés esetén (amennyiben szálláshelyfejlesztés nem történik)	20%-kal nagyobb mértékben bővül, akkor 2 pont, ha 40%-kal nagyobb mértékben, akkor 4 pont. Induló szolgáltató esetében, ha a bevétel eléri az 1 200 000 Ft-ot, akkor 2 pont, ha az 1 600 000 Ft-ot akkor 4 pont.
19		Több szolgáltatás esetén azt a szolgáltatást kell figyelembe venni, amelyikből a legnagyobb bevétel származik.	
20		Összesen legfeljebb:	20 pont

C) Egyéni vállalkozó, mikro,- kis- vagy középvállalkozás esetében

	A	B	C
1	Értékelési szempont megnevezése	Pénzügyi terv alapján végzett értékelés	Értékeléshez rendelhető pontszám
2	Kérelmező értékelése:	Az ügyfélnek a bázisévben a turisztikai tevékenységből az egy alkalmazottra jutó árbevétel (egyéni vállalkozások esetében az adóalapba beszámított árbevétel) értékének vizsgálata (Induló szállásadó/ szolgáltató esetében a számítást a pályázat és az azt követő 2 évi terv átlaga alapján kell elvégezni.)	meghaladja a 3 millió forintot akkor 1 pont, ha a 4 millió forintot, akkor 2 pont, ha az 5 millió forintot 3 pont, ha a 6 millió forintot, akkor 4 pont. Amennyiben nincsen alkalmazott, vagy az érték 3 millió forint alatt van akkor 0 pont.
3	Kihasznátság vizsgálat:	Bázisévre vonatkozóan (induló tevékenység esetén a benyújtást követő második év a bázisév):	
4		Szállásadás esetén (beleértve, ha szálláshely fejlesztés esetén egyéb szolgáltatás fejlesztése is történik) amennyiben az ügyfél által a dokumentálható, bizonylatokkal alátámasztott egy vendégszobára (függetlenül a férőhelyek számától) eső turisztikai árbevétele eléri a	200. 000 Ft-ot, akkor 2 pont 250 000 Ft-ot, akkor 3 pont 300 000 Ft-ot, akkor 4 pont
5		Agroturisztikai szolgáltató tevékenység esetén (amennyiben szálláshelyfejlesztés nem történik) amennyiben az ügyfél által a dokumentálható, bizonylatokkal alátámasztott átlagos havi árbevétele az agroturisztikai szolgáltató tevékenységből eléri a	20 000 Ft-ot, akkor 2 pont 30 000 Ft-ot, akkor 3 pont 40 000 Ft-ot, akkor 4 pont
6		Lovas, bor, vadász, vízi, erdei, és horgász turisztikai fejlesztés esetén (amennyiben szálláshelyfejlesztés nem történik) amennyiben az ügyfél által a dokumentálható, bizonylatokkal alátámasztott átlagos havi árbevétele a turisztikai szolgáltató tevékenységből eléri a	40 000 Ft-ot, akkor 2 pont 60 000 Ft-ot, akkor 3 pont 80 000 Ft-ot, akkor 4 pont
7		Több szolgáltatás esetén azt a szolgáltatást kell figyelembe venni amelyikből a legnagyobb bevétel származik.	
8		Amennyiben az ügyfél kihasznátság mutatója (szezonális üzemelés esetén 100 nappal, egész éves üzemelés esetén 300 nappal számolva a 100%-ot) a fejlesztést megelőző két év átlagában (induló tevékenység esetén a benyújtást követő két év átlagát vizsgálja)	10% felett van, akkor 1 pont; ha 15% felett van, akkor 2 pont. Ha nem állapítható meg a kihasznátság, akkor 0 pont.

9	Üzemeltetési vizsgálat:	Amennyiben az ügyfél kihasználtság mutatója a támogatási kérelem benyújtását követő 4. évben	10%-kal haladja meg a bázisév adatát, akkor 1 pont; ha 20%-kal, akkor 2 pont. Induló szolgáltató esetében ha a kihasználtság eléri a 10%-ot akkor 1 pont, ha a 15%-ot, akkor 2 pont.
10		Ha az ügyfélnek a támogatási kérelem benyújtását követő 4. évben realizált árbevétele, (egyéni vállalkozók esetében az adóalapba beszámított bevétele) a bázisév árbevételehez képest a növekmények értéke eléri a támogatás (induló tevékenység esetén a benyújtást követő második év a bázisév)	0,4-szeresét, akkor 2 pont, ha 0,6-szorosát, akkor 4 pont.
11		Amennyiben az ügyfél dokumentálható, bizonylatokkal alátámasztott falusi turizmusból származó árbevétele a támogatási kérelem benyújtását követő 4. évben a bázisévhez képest:	
12		Szállásadás esetén (beleértve, ha szálláshely fejlesztés esetén egyéb szolgáltatás fejlesztése is történik)	20%-kal nagyobb mértékben bővül, akkor 2 pont, ha 40%-kal nagyobb mértékben, akkor 4 pont. Induló szállásadó esetében, ha a bevétel eléri az 1 200 000 Ft-ot, akkor 2 pont, ha az 1 600 000 Ft-ot akkor 4 pont.
13		Agroturisztikai szolgáltató tevékenység esetén (amennyiben szálláshelyfejlesztés nem történik)	20%-kal nagyobb mértékben bővül, akkor 2 pont, ha 40%-kal nagyobb mértékben, akkor 4 pont. Induló szolgáltató esetében, ha a bevétel eléri a 600 000 Ft-ot, akkor a 2 pont, ha a 800 000 Ft-ot, akkor 4 pont.
14		Lovas, bor, vadász. vízi, erdei, és horgász turisztikai fejlesztés esetén (amennyiben szálláshelyfejlesztés nem történik)	20%-kal nagyobb mértékben bővül, akkor 2 pont, ha 40%-kal nagyobb mértékben, akkor 4 pont. Induló szolgáltató esetében, ha a bevétel eléri az 1 200 000 Ft-ot, akkor 2 pont, ha az 1 600 000 Ft-ot akkor 4 pont.
15		Több szolgáltatás esetén azt a szolgáltatást kell figyelembe venni, amelyikből a legnagyobb bevétel származik.	
16		Összesen legfeljebb:	20 pont

IV.

Az értékelési szempontok alapján mindösszesen elérhető pontszámok

	A	B
1	Pénzügyi terv összesen:	20 pont
2	Üzleti terv, működtetési és fenntarthatósági terv	max. 30+10 pont
3	Az üzleti terv, működtetési és fenntarthatósági terv és a pénzügyi terv összesen legfeljebb	60 pont
4	A támogatási kérelemben elérhető maximum pontszám	160 pont

\*Bázisév: a támogatási kérelem benyújtását megelőző lezárt, teljes gazdasági év

## 2. melléklet a 44/2011. (V. 26.) VM rendelethez

## Kiadásként nem elszámolható eszközök

	A	B
1	Vámtarifaszám	Megnevezés
2	73084010	Bányatám vasból vagy acélból
3	84011000	Atomreaktor
4	84012000	Izotóp szétválasztására szolgáló gép és alkatrésze
5	84013000	Nem sugárzó fűtőanyagelem /patron
6	84014000	Atomreaktor-alkatrész
7	84061000	Gőzturbina /víz- vagy más gőz üzemű/ hajózáshoz
8	84068110	Gőzturbina villamos energia termeléshez, 40 MW-nál nagyobb teljesítményű
9	84068190	Más gőzturbina, 40 MW-nál nagyobb teljesítményű (kiv. hajózásban és a villamos energia termelésben használt)
10	84068211	Gőzturbina, legfeljebb 10 MW teljesítményű, villamos energia termeléshez
11	84068219	Gőzturbina, több mint 10 MW, legfeljebb 40 MW teljesítményű, villamos energia termeléshez
12	84068290	Más gőzturbina, legfeljebb 40 MW teljesítményű (kiv. hajózásban és a villamos energia termelésben használt)
13	84069010	Sztátor-lapát, rotor és lapátja gőzturbinához
14	84069090	Más alkatrész gőzturbinához (kiv. sztátor-lapát, a rotor és lapátja)
15	84071000	Szikragyújtású, belsőégésű dugattyús vagy forgódugattyús repülőgépmotor
16	84072110	Szikragyújtású, belsőégésű dugattyús vagy forgódugattyús hajómotor, kívül felszerelhető, max 325 cm <sup>3</sup>
17	84072191	Szikragyújtású, belsőégésű dugattyús vagy forgódugattyús hajómotor, kívül felszerelhető, több mint 325 cm <sup>3</sup> , legfeljebb 30 kW teljesítményű
18	84072199	Szikragyújtású, belsőégésű dugattyús vagy forgódugattyús hajómotor, kívül felszerelhető, több mint 325 cm <sup>3</sup> , több mint 30 kW teljesítményű
19	84072920	Szikragyújtású, belsőégésű dugattyús vagy forgódugattyús hajómotor, beépíthető, legfeljebb 200 kW teljesítményű
20	84072980	Szikragyújtású, belsőégésű dugattyús vagy forgódugattyús hajómotor, beépíthető, több mint 200 kW teljesítményű
21	84073100	Szikragyújtású, belsőégésű dugattyús vagy forgódugattyús közútijárműmotor, legfeljebb 50 cm <sup>3</sup>
22	84073210	Szikragyújtású, belsőégésű dugattyús vagy forgódugattyús közútijárműmotor, 50 cm <sup>3</sup> -t meghaladó, de legfeljebb 125 cm <sup>3</sup>
23	84073290	Szikragyújtású, belsőégésű dugattyús vagy forgódugattyús közútijárműmotor, 125 cm <sup>3</sup> -t meghaladó, de legfeljebb 250 cm <sup>3</sup>
24	84073310	Szikragyújtású, belsőégésű dugattyús vagy forgódugattyús közútijárműmotor, 250 cm <sup>3</sup> -t meghaladó, de legfeljebb 1000 cm <sup>3</sup> , ipari összeszerelésre
25	84073390	Más szikragyújtású, belsőégésű dugattyús vagy forgódugattyús közútijárműmotor, 250 cm <sup>3</sup> -t meghaladó, de legfeljebb 1000 cm <sup>3</sup> (kiv. ipari összeszerelésre)
26	84073410	Szikragyújtású, belsőégésű dugattyús vagy forgódugattyús közútijárműmotor, több mint 1000 cm <sup>3</sup> , ipari összeszerelésre
27	84073430	Használt szikragyújtású, belsőégésű dugattyús vagy forgódugattyús közúti-járműmotor, több mint 1000 cm <sup>3</sup>
28	84073491	Új szikragyújtású, belsőégésű dugattyús vagy forgódugattyús közútijárműmotor, több mint 1000 cm <sup>3</sup> , de legfeljebb 1500 cm <sup>3</sup>
29	84073499	Új szikragyújtású, belsőégésű dugattyús vagy forgódugattyús közútijárműmotor, több mint 1500 cm <sup>3</sup>
30	84079010	Szikragyújtású, belsőégésű dugattyús vagy forgódugattyús motor, (kiv. repülőgép-, a hajó- és közúti járműmotor), legfeljebb 250 cm <sup>3</sup> úrtartalmú
31	84079050	Szikragyújtású, belsőégésű dugattyús vagy forgódugattyús motor (kiv. repülőgép-, a hajó- és közúti járműmotor), több mint 250 cm <sup>3</sup> úrtartalmú, ipari összeszerelésre

32	84079080	Szikragyújtású, belsőégésű dugattyús vagy forgódugattyús motor (kiv. a repülőgép-, a hajó- és közúti járműmotor), nem ipari összeszerelésre, legfeljebb 10 kW teljesítménnyel, több mint 250 cm <sup>3</sup> űrtartalmú
33	84079090	Szikragyújtású, belsőégésű dugattyús vagy forgódugattyús motor (kiv. a repülőgép-, a hajó- és közúti járműmotor), nem ipari összeszerelésre, több mint 10 kW teljesítménnyel, több mint 250 cm <sup>3</sup> űrtartalmú
34	84081011	Használt dízel-, féldízelmotor tengerjáró-, vontató-, hadihajóhoz
35	84081019	Használt dízel-, féldízelmotor hajózáshoz (kiv. tengerjáró-, vontató-, hadihajóhoz)
36	84081022	Új dízel-, féldízelmotor tengerjáró-, vontató-, hadihajóhoz, teljesítménye max. 15 kW
37	84081024	Új dízel-, féldízelmotor hajózáshoz, teljesítménye max. 15 kW (kiv. tengerjáró-, vontató-, hadihajóhoz)
38	84081026	Új dízel-, féldízelmotor tengerjáró-, vontató-, hadihajóhoz, teljesítménye min. 15 kW, de max. 50 kW
39	84081028	Új dízel-, féldízelmotor hajózáshoz, teljesítménye min. 15 kW de max. 50 kW (kiv. tengerjáró-, vontató-, hadihajóhoz)
40	84081031	Új dízel-, féldízelmotor tengerjáró-, vontató-, hadihajóhoz, teljesítménye min. 50 kW, de max. 100 kW
41	84081039	Új dízel-, féldízelmotor hajózáshoz, teljesítménye min. 50 kW de max. 100 kW (kiv. tengerjáró-, vontató-, hadihajóhoz)
42	84081041	Új dízel-, féldízelmotor tengerjáró-, vontató-, hadihajóhoz, teljesítménye min. 100 kW, de max. 200 kW
43	84081049	Új dízel-, féldízelmotor hajózáshoz, teljesítménye min. 100 kW de max. 200 kW (kiv. tengerjáró-, vontató-, hadihajóhoz)
44	84081051	Új dízel-, féldízelmotor tengerjáró-, vontató-, hadihajóhoz, teljesítménye min. 200 kW, de max. 300 kW
45	84081059	Új dízel-, féldízelmotor hajózáshoz, teljesítménye min. 200 kW de max. 300 kW (kiv. tengerjáró-, vontató-, hadihajóhoz)
46	84081061	Új dízel-, féldízelmotor tengerjáró-, vontató-, hadihajóhoz, teljesítménye min. 300 kW, de max. 500 kW
47	84081069	Új dízel-, féldízelmotor hajózáshoz, teljesítménye min. 300 kW de max. 500 kW (kiv. tengerjáró-, vontató-, hadihajóhoz)
48	84081071	Új dízel-, féldízelmotor tengerjáró-, vontató-, hadihajóhoz, teljesítménye min. 500 kW, de max. 1000 kW
49	84081079	Új dízel-, féldízelmotor hajózáshoz, teljesítménye min. 500 kW de max. 1000 kW (kiv. tengerjáró-, vontató-, hadihajóhoz)
50	84081081	Új dízel-, féldízelmotor tengerjáró-, vontató-, hadihajóhoz, teljesítménye min. 1000 kW, de max. 5000 kW
51	84081089	Új dízel-, féldízelmotor hajózáshoz, teljesítménye min. 1000 kW de max. 5000 kW (kiv. tengerjáró-, vontató-, hadihajóhoz)
52	84081091	Új dízel-, féldízelmotor tengerjáró-, vontató-, hadihajóhoz, teljesítménye min. 5000 kW
53	84081099	Új dízel-, féldízelmotor hajózáshoz, teljesítménye min. 5000 kW (kiv. tengerjáró-, vontató-, hadihajóhoz)
54	84082031	Dízel-, féldízelmotor kerekes traktorhoz, legfeljebb 50 kW teljesítménnyel, kerekes mezőgazdasági vagy erdészeti traktorhoz
55	84082035	Dízel-, féldízelmotor kerekes traktorhoz, több mint 50 kW, de legfeljebb 100 kW teljesítménnyel, kerekes mezőgazdasági vagy erdészeti traktorhoz
56	84082037	Dízel-, féldízelmotor kerekes traktorhoz, több mint 100 kW, teljesítmény felett
57	84082051	Dízel-, féldízelmotor közúti járműhöz legfeljebb 50 kW teljesítménnyel (kiv. a 8408 20 10 alszám alá tartozó motorok, ill. kerekes traktor)
58	84082055	Dízel-, féldízelmotor közúti járműhöz, több mint 50 kW, de legfeljebb 100 kW teljesítménnyel (kiv. a 8408 20 10 alszám alá tartozó motorok, ill. kerekes traktor)
59	84082057	Dízel-, féldízelmotor közúti járműhöz (kiv. a kerekes traktor), több mint 100 kW, de legfeljebb 200 kW teljesítménnyel
60	84082099	Dízel-, féldízelmotor közúti járműhöz, több mint 200 kW teljesítmény felett (kiv. a 8408 20 10 alszám alá tartozó motorok ill. kerekes traktor)
61	84089021	Dízel- és féldízel vasúti hajtómotor (kiv. tengeri hajózásban és közúti forgalomban használtak)

62	84089027	Dízel- és féldízel használt hajtómotor (kiv. vasúti hajtómotor, ill. tengeri hajózásban és közúti forgalomban használtak)
63	84089041	Dízel- és féldízel új hajtómotor, legfeljebb 15 kW (kiv. vasúti hajtómotor, ill. tengeri hajózásban és közúti forgalomban használtak)
64	84089043	Dízel- és féldízel új hajtómotor, 15 kW-ot meghaladó, de legfeljebb 30 kW (kiv. vasúti hajtómotor, ill. tengeri hajózásban és közúti forgalomban használtak)
65	84089045	Dízel- és féldízel új hajtómotor, 30 kW-ot meghaladó, de legfeljebb 50 kW (kiv. vasúti hajtómotor, ill. tengeri hajózásban és közúti forgalomban használtak)
66	84089047	Dízel- és féldízel új hajtómotor, 50 kW-ot meghaladó, de legfeljebb 100 kW (kiv. vasúti hajtómotor, ill. tengeri hajózásban és közúti forgalomban használtak)
67	84089061	Dízel- és féldízel új hajtómotor, 100 kW-ot meghaladó, de legfeljebb 200 kW (kiv. vasúti hajtómotor, ill. tengeri hajózásban és közúti forgalomban használtak)
68	84089065	Dízel- és féldízel új hajtómotor, 200 kW-ot meghaladó, de legfeljebb 300 kW (kiv. vasúti hajtómotor, ill. tengeri hajózásban és közúti forgalomban használtak)
69	84089067	Dízel- és féldízel új hajtómotor, 300 kW-ot meghaladó, de legfeljebb 500 kW (kiv. vasúti hajtómotor, ill. tengeri hajózásban és közúti forgalomban használtak)
70	84089081	Dízel- és féldízel új hajtómotor, 500 kW-ot meghaladó, de legfeljebb 1000 kW (kiv. vasúti hajtómotor, ill. tengeri hajózásban és közúti forgalomban használtak)
71	84089085	Dízel- és féldízel új hajtómotor, 1000 kW-ot meghaladó, de legfeljebb 5000 kW (kiv. vasúti hajtómotor, ill. tengeri hajózásban és közúti forgalomban használtak)
72	84089089	Dízel- és féldízel új hajtómotor, 5000 kW-ot meghaladó (kiv. vasúti hajtómotor, ill. tengeri hajózásban és közúti forgalomban használtak)
73	84091000	Alkatrész belsőégésű repülőmotorhoz, másutt nem említett
74	84099100	Kompressziós gyújtású motor alkatrésze (kiv. szikragyújtású dugattyús)
75	84099900	Más, pl. kompressziós gyújtású /dízel- vagy féldízel/ motor alkatrésze
76	84101100	Víz turbina és vízikerek legfeljebb 1000 kW teljesítménnyel
77	84101200	Víz turbina és vízikerek több mint 1000 kW, de legfeljebb 10 000 kW teljesítménnyel
78	84101300	Víz turbina és vízikerek több mint 10 000 kW teljesítmény felett
79	84109010	Víz turbina és vízikerek alkatrészei és szabályozói öntöttvasból vagy -acélból
80	84109090	Más víz turbina és vízikerek alkatrészei és szabályozói (kiv. öntöttvasból vagy -acélból készültek)
81	84111100	Sugárhajtású gázturbina legfeljebb 25 kN tolóerővel
82	84111210	Sugárhajtású gázturbina több mint 25 kN, de legfeljebb 44 kN tolóerővel
83	84111230	Sugárhajtású gázturbina több mint 44 kN, de legfeljebb 132 kN tolóerővel
84	84111280	Sugárhajtású gázturbina több mint 132 kN tolóerővel
85	84112100	Légcsavaros gázturbina legfeljebb 1100 kW teljesítménnyel
86	84112220	Légcsavaros gázturbina több mint 1100 kW, de legfeljebb 3730 kW teljesítménnyel
87	84112280	Légcsavaros gázturbina több mint 3730 kW teljesítménnyel
88	84118100	Gázturbina legfeljebb 5000 kW teljesítménnyel (kiv. sugárhajtású vagy légcsavaros gázturbina)
89	84118220	Gázturbina több mint 5000 kW, de legfeljebb 20 000 kW teljesítménnyel (kiv. sugárhajtású vagy légcsavaros gázturbina)
90	84118260	Gázturbina több mint 20 000 kW, de legfeljebb 50 000 kW teljesítménnyel (kiv. sugárhajtású vagy légcsavaros gázturbina)
91	84118280	Gázturbina 50 000 kW-ot meghaladó teljesítménnyel (kiv. sugárhajtású vagy légcsavaros gázturbina)
92	84119100	Alkatrész sugárhajtású vagy légcsavaros gázturbinához
93	84119900	Alkatrész gázturbinához (kiv. sugárhajtású vagy légcsavaros gázturbina)
94	84121000	Nem turbórendszerű, sugárhajtású motor
95	84131100	Töltőállomáson vagy szervizben használt üzemanyag- vagy kenőanyagadagoló szivattyú
96	84798930	Mozgatható hajtású bányatám

Nem támogatható a közúti közlekedés szabályairól szóló 1/1975. (II. 5.) KPM–BM együttes rendeletben meghatározott vontató, nyerges vontató, tehergépkocsi, gépkocsi, valamint gépjármű fogalom körébe tartozó eszköz beszerzése!



## 3. melléklet a 44/2011. (V. 26.) VM rendelethez

## Falusi szálláshely és egyéb szálláshely kialakítására vonatkozó feltételrendszer

## I. A vendégszobák / lakrészek alapkövetelményei

	A	B
1	Szemponatok	Követelmények
2	Vízellátás	Ivóvíz minőségű hideg-meleg víz
3	Fűtémód	Központi vagy egyedi (villannyal, gázzal, olajjal, kandallóval, kemencével, megújuló energiával)
4	Szennyvízelvezetés	Szennyvízcsatorna, ami lehet közcsatorna vagy ennek hiányában zárt szennyvíz tároló
5	Fűtés hőfoka	Szoba: 20 °C, fürdőszoba, mosdó 22 °C
6	Konyha	Beépített konyha vagy teakonyha
7	Étkező	Különálló étkező vagy étkezősarok
8	Pihenőkert	Kerti bútorral
9	Parkolási lehetőség	Van
10	Étkezési szolgáltatás	Önellátás vagy kérhető
11	Hulladékgyűjtés, -elszállítás	Van
12	Vendégszobák, lakrészek szobáinak követelményei	Éjjeliszekrény, olvasólámpa, asztal (szobánként), szék (a fekvőhely számának megfelelő), akasztós, polcos ruhásszekrény, ruhaakasztókkal. Tükör, dugaszolóaljzat, papírkosár, függöny, sötétítő, zsalu vagy roló, pohár, szőnyeg, vasalási kellékek
13	Konyha berendezése, felszerelése	Étkezőedények, mosogatókefe /szivacs, törölruhák, kéztörölő, fedeles, műanyag zsákkal bélelt szemetes, hibátlan főzőedények és eszközök, konyhaszekrény, mikrohullámú sütő, vízforraló, kenyérpírító, seprű és személtapát, felmosó vödör és ruha
14	Vízesblokk és annak felszereltsége	Fürdőszoba vagy zuhanyfülke és vízöblítéses WC a szobához tartozóan, ruhaszárító, fedeles egészségügyi szemetes, hajszárító, piperepolc, törölközőtartó, kádéló, dugaszolóaljzat
15	WC felszerelése	Angol WC, WC-papírtartó, WC-kefe, fedeles eü. vödör

\* A csak nyáron üzemelő vendégszobák fűtése nem előírás, de ajánlott

## II. Vendégház alapkövetelményei

	A	B
1	Szemponatok	Követelmények
2	Vízellátás	Ivóvíz minőségű hideg-meleg víz
3	Fűtémód	Központi vagy egyedi (villannyal, gázzal, olajjal, kandallóval, kemencével, megújuló energiával)
4	Szennyvízelvezetés	Szennyvízcsatorna, ami lehet közcsatorna vagy ennek hiányában zárt szennyvíz tároló
5	Fűtés hőfoka	Szoba: 20 °C, fürdőszoba, mosdó 22 °C
6	Konyha	Elkülönített vagy beépített konyha
7	Étkező/társalgó	Különálló étkező, vagy étkezősarok
8	Parkolási lehetőség	Udvari parkoló
9	Étkezési szolgáltatás	Önellátás vagy kérhető
10	Hulladékgyűjtés, elszállítás	Van
11	Pihenőkert	Kerti bútorral
12	Vendégszobák, lakrészek szobáinak követelményei	Éjjeliszekrény, olvasólámpa, asztal (szobánként), szék vagy fotel (a fekvőhely számának megfelelő), akasztós, polcos ruhásszekrény ruhaakasztókkal. Tükör, dugaszolóaljzat, függöny, sötétítő, zsalu vagy roló, pohár, szőnyeg, vasalási kellékek
13	Konyha berendezése, felszerelése	Elkülönített konyha, étkezőedények, mosogatókefe /szivacs, törölőruhák, kéztörölő, fedeles, műanyag zsákkal bélelt szemetes, hibátlan főzőedények és eszközök, konyhaszekrény, mikrohullámú sütő, vízforraló, kenyérpíritó, tűzhely, seprű és személtlapát, felmosó vödör és ruha
14	Vizesblokk és annak felszereltsége	Fürdőszoba vagy zuhanyfülke és vízöblítéses WC a szobához tartozóan, ruhaszárító, fedeles eü.-i szemetes, hajszárító, piperepolc, törölközőtartó, kádéló, dugaszolóaljzat
15	WC felszerelése	Angol WC, WC-papírtartó, WC-kefe, fedeles eü. vödör

## III. Vendégszobák minimális alapterülete

	A	B
1	Egyágyas vendégszoba	8 m <sup>2</sup>
2	Kétágyas vendégszoba	12 m <sup>2</sup>
3	Háromágyas vendégszoba	16 m <sup>2</sup>
4	Négyágyas vendégszoba	20 m <sup>2</sup>
5	Legmagasabb ágyszám szobánként (gyermek számára emeletes ágy is megengedett)	4

## 4. melléklet a 44/2011. (V. 26.) VM rendelethez

**A turisztikai tevékenységek ösztönzéséhez nyújtott támogatás esetén a fejlesztéssel érintett települések (fő lakosságszám vagy 100 fő/km<sup>2</sup> népsűrűség alatti települések kül- és belterületei (Budapest agglomerációjához tartozó települések, a városi ranggal rendelkező települések, valamint a kistérségi központok kivételével)**

Abaliget  
Abasár  
Abaújalpár  
Abaújkér  
Abaújlak  
Abaújszolnok  
Abaújvár  
Abda  
Abod  
Ábrahámhegy  
Acsa  
Acsád  
Acsalag  
Ácsteszer  
Adács  
Ádánd  
Adásztevel  
Adorjánháza  
Adorjás  
Ág  
Ágasegyháza  
Ágfalva  
Aggtelek  
Agyagosszergény  
Ajak  
Aka  
Akasztó  
Alacska  
Alap  
Alattyán  
Alcsútdoboz  
Aldebrő  
Algyő  
Alibánfa  
Almamellék  
Almásfüzitő  
Almásháza  
Almáskamarás  
Almáskeresztúr  
Álmosd  
Alsóberecki  
Alsóbogát  
Alsódobsza  
Alsógagy  
Alsómocsolád  
Alsónána

Alsónemesapáti  
Alsónyék  
Alsóörs  
Alsópáhok  
Alsópetény  
Alsórajk  
Alsóregmec  
Alsószenterzsébet  
Alsószentiván  
Alsószentmárton  
Alsószőlők  
Alsószuha  
Alsótelekes  
Alsótold  
Alsóújlak  
Alsóvadász  
Ambrózfalva  
Anarcs  
Andocs  
Andornaktálya  
Andrásfa  
Annavölgy  
Apácatorna  
Apagy  
Apaj  
Aparhant  
Apátfalva  
Apátistvánfalva  
Apátvarasd  
Apc  
Áporka  
Apostag  
Aranyosapáti  
Aranyosgadány  
Arka  
Arló  
Arnót  
Ároktő  
Árpádhalom  
Árpás  
Ártánd  
Ásotthalom  
Ásványráró  
Aszaló  
Ászár  
Aszófő  
Áta  
Átány  
Atkár  
Attala  
Babarc  
Babarcszőlős  
Babócsa

Bábonymegyer  
Babosdöbréte  
Babót  
Bácsbokod  
Bácsborsód  
Bácsszentgyörgy  
Bácsszőlős  
Badacsonytördemic  
Bag  
Bagamér  
Baglad  
Bagod  
Bágyogszovát  
Baj  
Bajánsenye  
Bajna  
Bajót  
Bak  
Bakháza  
Bakóca  
Bakonszeg  
Bakonya  
Bakonybánk  
Bakonybél  
Bakonycsernye  
Bakonygyirót  
Bakonyjákó  
Bakonykoppány  
Bakonykúti  
Bakonynána  
Bakonyoszlop  
Bakonypéterd  
Bakonypölöske  
Bakonyság  
Bakonysárkány  
Bakonyszentiván  
Bakonyszentkirály  
Bakonyszentlászló  
Bakonyszombathely  
Bakonyszücs  
Bakonytamási  
Baks  
Baksa  
Baktakék  
Baktüttös  
Balajt  
Balástya  
Balaton  
Balatonakali  
Balatonberény  
Balatoncsicsó  
Balatonederics  
Balatonendréd

Balatonfenyves  
Balatonfőkajár  
Balatongyörök  
Balatonhenye  
Balatonkeresztúr  
Balatonmagyaród  
Balatonmáriafürdő  
Balatonőszöd  
Balatonrendes  
Balatonszabadi  
Balatonszárszó  
Balatonszemes  
Balatonszentgyörgy  
Balatonszepezd  
Balatonszőlős  
Balatonudvari  
Balatonújlak  
Balatonvilágos  
Balinka  
Ballószög  
Balogunyom  
Balotaszállítás  
Balsa  
Bálványos  
Bana  
Bánd  
Bánfa  
Bánhorváti  
Bánk  
Bánokszentgyörgy  
Bánréve  
Bár  
Barabás  
Baracs  
Baracska  
Báránd  
Baranyahídvég  
Baranyajenő  
Baranyaszentgyörgy  
Barbacs  
Bárdudvarnok  
Barlahida  
Bárna  
Barnag  
Bársonyos  
Basal  
Baskó  
Báta  
Bátaapáti  
Baté  
Bátmonostor  
Bátor  
Bátorliget

Bátya  
Batyk  
Bázakerettye  
Bazsi  
Béb  
Becsehely  
Becske  
Becskeháza  
Becsvölgye  
Bedegkér  
Bedő  
Bejcgertyános  
Békás  
Bekecs  
Békéssámszon  
Békésszentandrás  
Bekölce  
Bélavár  
Belecska  
Beleg  
Belezna  
Bélmegyer  
Beloianisz  
Belsőárd  
Belvárdgyula  
Benk  
Bénye  
Bér  
Bérbaltavár  
Bercel  
Beregdaróc  
Beregsurány  
Berekböszörmény  
Berekfürdő  
Beremend  
Berente  
Beret  
Berkenye  
Berkesd  
Berkesz  
Bernecebaráti  
Berzék  
Berzence  
Besence  
Besenyőd  
Besenyőtelek  
Besenyszög  
Besnyő  
Beszterec  
Bezedek  
Bezenye  
Bezeréd  
Bezi

Bicsérd  
Bihardancsháza  
Biharnagybajom  
Bihartorda  
Biharugra  
Bikács  
Bikal  
Biri  
Birján  
Bisse  
Boba  
Bocfölde  
Boconád  
Bócsa  
Bocska  
Bocskaikert  
Boda  
Bodmér  
Bodolyabér  
Bodonhely  
Bodony  
Bodorfa  
Bodrog  
Bodroghalom  
Bodrogkeresztúr  
Bodrogkisfalud  
Bodrogolaszi  
Bódvalenke  
Bódvarákó  
Bódvaszilás  
Bogács  
Bogád  
Bogádmindszent  
Bogdása  
Bogyisló  
Bogyoszló  
Bojt  
Bókaháza  
Bokod  
Bokor  
Boldog  
Boldogasszonyfa  
Boldogkőújfalú  
Boldogkőváralja  
Boldva  
Bolhás  
Bolhó  
Boncodfölde  
Bonyhádvarasd  
Bonnya  
Bordány  
Borgáta  
Borjád



Borota  
Borsfa  
Borsodbóta  
Borsodgeszt  
Borsodivánka  
Borsodszentgyörgy  
Borsodszirák  
Borsosberény  
Borszörcsök  
Borzavár  
Bosta  
Botpalád  
Botykapeterd  
Bozzai  
Bozsok  
Bózsva  
Bó  
Bócs  
Böde  
Bödeháza  
Bögöt  
Bögöte  
Böhönye  
Bököny  
Bölcske  
Bőny  
Börcs  
Börzönce  
Bősárkány  
Bószénfa  
Bucsa  
Bucusu  
Búcsúszentlászló  
Bucsuta  
Bugac  
Bugacpusztaháza  
Bugyi  
Buj  
Buják  
Buzsák  
Bükkábrány  
Bükkaranyos  
Bükkmogyorósd  
Bükkösd  
Bükkszék  
Bükkszenterzsébet  
Bükkszentkereszt  
Bükkszentmárton  
Bükkszérc  
Bürüs  
Büssü  
Büttös  
Cák

Cakóháza  
Cece  
Cégénydányád  
Ceglédbercel  
Cered  
Chernelháza  
Cibakháza  
Cikó  
Cirák  
Cún  
Csabacsúd  
Csabasabadi  
Csabdi  
Csabrendek  
Csáfordjánosfa  
Csaholc  
Csajág  
Csákány  
Csákánydoroszló  
Csákberény  
Csákvár  
Csanádalberti  
Csanádapáca  
Csánig  
Csány  
Csányoszró  
Csanytelek  
Csapi  
Csapod  
Csárdaszállás  
Csarnóta  
Csaroda  
Császár  
Császártöltés  
Császló  
Csátalja  
Csatár  
Csataszög  
Csatka  
Csávoly  
Csebény  
Csécse  
Csegöld  
Csehbánya  
Csehi  
Csehimindszent  
Csém  
Csemő  
Csempeszkopács  
Csengele  
Csengersima  
Csengerújfalu  
Csengőd

Csénye  
Csenyéte  
Csép  
Csépa  
Csér  
Cserdi  
Cserénfa  
Cserépfalu  
Cserépváralja  
Cserháthaláp  
Cserhátsurány  
Cserhátszentiván  
Cserkeszőlő  
Cserkút  
Csernely  
Cserszegtomaj  
Csertalajos  
Csertő  
Csesznek  
Csesztreg  
Csesztve  
Csetény  
Csévharaszt  
Csibrák  
Csikéria  
Csikóstóttós  
Csikvánd  
Csincse  
Csipkerek  
Csitár  
Csobád  
Csobaj  
Csókakő  
Csokonyavisonta  
Csokvaomány  
Csolnok  
Csólyospálos  
Csoma  
Csombárd  
Csonkahegyhát  
Csonkamindszent  
Csopak  
Csór  
Csót  
Csöde  
Csögle  
Csökmő  
Csököly  
Csömend  
Csömödér  
Csönge  
Csörnyeföld  
Csörötnek

Csősz  
Csővár  
Csurgónagymarton  
Dabronc  
Dabrony  
Dad  
Dág  
Dáka  
Dalmand  
Damak  
Dámóc  
Dánszentmiklós  
Dány  
Daraboshegy  
Darány  
Darnó  
Darnózseli  
Daruszentmiklós  
Darvas  
Dávod  
Debercsény  
Debréte  
Decs  
Dédestapolcsány  
Dég  
Dejtár  
Demjén  
Dencsháza  
Dénesfa  
Derekegyház  
Deszk  
Detek  
Detk  
Dinnyeberki  
Diósberény  
Diósjenő  
Dióskál  
Diósvizlő  
Doba  
Doboz  
Dobri  
Dobronhegy  
Dóc  
Domaháza  
Domaszék  
Dombegyház  
Dombiratos  
Domony  
Domoszló  
Dormánd  
Dorogháza  
Dozmat  
Döbörhegy

Döbröce  
Döbrököz  
Döbrönte  
Döge  
Dömös  
Dömsöd  
Dör  
Dörgicse  
Döröske  
Dötk  
Dövény  
Drágszél  
Drávacsehi  
Drávacsepely  
Drávafok  
Drávagárdony  
Drávaiványi  
Drávakeresztúr  
Dráwapalkonya  
Dráwapiski  
Drávaszabolcs  
Drávaszerdahely  
Drávasztára  
Drávatamási  
Drégelypalánk  
Dubicsány  
Dudar  
Duka  
Dunaalmás  
Dunaegyháza  
Dunafalva  
Dunakiliti  
Dunapataj  
Dunaremete  
Dunaszeg  
Dunaszekcső  
Dunaszentbenedek  
Dunaszentgyörgy  
Dunaszentmiklós  
Dunaszentpál  
Dunasziget  
Dunatetőtlen  
Dusnok  
Dúzs  
Ebergőc  
Ebes  
Écs  
Ecséd  
Ecseg  
Ecsegfalva  
Ecseny  
Edde  
Edve

Egerág  
Egeralja  
Egeraracsa  
Egerbakta  
Egerbocs  
Egercsehi  
Egerfarmos  
Egerlövő  
Egerszalók  
Egerszólát  
Égerszög  
Egervár  
Egervölgy  
Egyed  
Egyek  
Egyházasdengeleg  
Egyházásfalu  
Egyházasgerge  
Egyházasharaszti  
Egyházashetye  
Egyházashollós  
Egyházaskesző  
Egyházaskozár  
Egyházasrádóc  
Ellend  
Előszállás  
Encsencs  
Endrefalva  
Endróc  
Enese  
Eperjes  
Eperjeske  
Eplény  
Epöl  
Erdőbénye  
Erdőhorváti  
Erdőkövesd  
Erdőkürt  
Erdősmárok  
Erdősmeckske  
Erdőtarcsa  
Erdőtelek  
Erk  
Érpatak  
Érsekcsanád  
Érsekhalma  
Érsekvadkert  
Értény  
Erzsébet  
Esztár  
Eszteregnye  
Esztergályhorváti  
Ete

Etes  
Etyek  
Fábiánháza  
Fábiánsebestyén  
Fácánkert  
Fadd  
Fáj  
Fajsz  
Fancsal  
Farád  
Farkasgyepű  
Farkaslyuk  
Farmos  
Fazekasboda  
Fedémes  
Fegyvernek  
Fehértó  
Fehérvárcsurgó  
Feked  
Feketeerdő  
Felcsút  
Feldebrő  
Felgyő  
Felpéc  
Felsőberecki  
Felsőcsatár  
Felsődobsza  
Felsőegerszeg  
Felsőgagy  
Felsőjánosfa  
Felsőkelecsény  
Felsőlajos  
Felsőmarác  
Felsőmocsolád  
Felsőnána  
Felsőnyárad  
Felsőnyék  
Felsőörs  
Felsőpáhok  
Felsőpetény  
Felsőrajk  
Felsőregmec  
Felsőszenterzsébet  
Felsőszentiván  
Felsőszentmárton  
Felsőszölnök  
Felsőtárkány  
Felsőtelekes  
Felsőtold  
Felsővadász  
Fényeslitke  
Fenyőfő  
Ferencszállás

Fertőboz  
Fertőendréd  
Fertőhomok  
Fertőrákos  
Fertőszéplak  
Fiad  
Filkeháza  
Fityeház  
Foktó  
Folyás  
Fonó  
Fony  
Forráskút  
Forró  
Földeák  
Földes  
Főnyed  
Fulókércs  
Furta  
Füle  
Fülesd  
Fülöp  
Fülöpháza  
Fülöpjakab  
Fülöpszállás  
Fülpösdaróc  
Fürged  
Füzér  
Füzérkajata  
Füzérkumlós  
Füzérradvány  
Fűzvölgy  
Gáborján  
Gáborjánháza  
Gacsály  
Gadács  
Gadány  
Gadna  
Gádos  
Gagyapáti  
Gagybátor  
Gagyvendégi  
Galambok  
Galgaguta  
Galgagyörk  
Galgahévíz  
Galgamácsa  
Gálosfa  
Galvács  
Gamás  
Ganna  
Gánt  
Gara



Garáb  
Garabonc  
Garadna  
Garbolc  
Garé  
Gasztony  
Gátér  
Gávavencsellő  
Géberjén  
Gecse  
Géderlak  
Gégény  
Gelej  
Gelénes  
Gellénháza  
Gelse  
Gelsesziget  
Gemzse  
Gencsapáti  
Gérce  
Gerde  
Gerendás  
Gerényes  
Geresdlak  
Gerjen  
Gersekarát  
Geszt  
Gesztely  
Geszteréd  
Gétye  
Gibárt  
Gic  
Gige  
Gilvánfa  
Girincs  
Gógánfa  
Golop  
Gomba  
Gomboszeg  
Gór  
Gordisa  
Gosztola  
Gödre  
Gölle  
Gömörszőlős  
Göncruszka  
Gönyű  
Görbeháza  
Görcsöny  
Görcsöndoboka  
Görgeteg  
Gósfá  
Grábóc

Gulács  
Gutorfölde  
Gyalóka  
Gyanógeregye  
Gyarmat  
Gyékenyes  
Gyenesdiás  
Gyepükaján  
Gyermely  
Gyód  
Gyóró  
Gyömöre  
Gyöngyfa  
Gyöngyösfalu  
Gyöngyöshalász  
Gyöngyösmellék  
Gyöngyösoroszi  
Gyöngyöspata  
Gyöngyössolymos  
Gyöngyöstarján  
Győrasszonyfa  
Györe  
Györgyarló  
Györköny  
Győrladamér  
Győröcske  
Győrság  
Győrsövényház  
Győrszemere  
Győrtelek  
Győrújfalú  
Győrvár  
Győrzámoly  
Gyugy  
Gyulaháza  
Gyulaj  
Gyulakeszi  
Gyúró  
Gyügye  
Gyüre  
Gyűrűs  
Hács  
Hagyárosbörönd  
Hahót  
Hajdúbagos  
Hajdúszovát  
Hajmás  
Hajmáskér  
Halastó  
Halászi  
Halimba  
Halmaj  
Halmajugra

Halogy  
Hangács  
Hangony  
Hantos  
Harasztifalu  
Harc  
Harka  
Harkakötöny  
Háromfa  
Háromhuta  
Harsány  
Hárskút  
Harta  
Hásságy  
Hédervár  
Hedrehely  
Hegyese  
Hegyeshalom  
Hegyfalu  
Hegyháthodász  
Hegyhátmaróc  
Hegyhátsál  
Hegyhátszentjakab  
Hegyhátszentmárton  
Hegyhátszentpéter  
Hegykő  
Hegymagas  
Hegymeg  
Hegyszentmárton  
Héhalom  
Hejce  
Hejőbába  
Hejőkeresztúr  
Hejőkürt  
Hejőpapi  
Hejőszalonta  
Helesfa  
Helvécia  
Hencida  
Hencse  
Hercegekút  
Hercegszántó  
Heréd  
Héreg  
Herencsény  
Heresznye  
Hermánszeg  
Hernád  
Hernádbűd  
Hernádcéce  
Hernádkak  
Hernádkércs  
Hernádnémeti

Hernádpetri  
Hernádszentandrás  
Hernádszurdok  
Hernádvécse  
Hernyék  
Hét  
Hetefejércse  
Hetes  
Hetvehely  
Hetyefő  
Hevesaranyos  
Hevesvezekény  
Hévízgyörk  
Hidas  
Hidasnémeti  
Hidegkút  
Hidegség  
Hidvégardó  
Himesháza  
Himod  
Hirics  
Hobol  
Hodász  
Hollád  
Hollóháza  
Hollókő  
Homokbödöge  
Homokkomárom  
Homokmégy  
Homokszentgyörgy  
Homorúd  
Homrogd  
Hont  
Horpács  
Hort  
Hortobágy  
Horváthertelend  
Horvátlövő  
Horvátzsidány  
Hosszúhetény  
Hosszúpályi  
Hosszúpereszteg  
Hosszúvíz  
Hosszúvölgy  
Hosztót  
Hottó  
Hőgyész  
Hövej  
Hugyag  
Hunya  
Hunyadfalva  
Husztót  
Ibafa

Iborfia  
Igar  
Igrici  
Iharos  
Iharosberény  
Ikervár  
Iklad  
Iklanberény  
Iklódbördőce  
Ikrény  
Iliny  
Ilk  
Illocska  
Imola  
Imrehegy  
Ináncs  
Inárcs  
Inke  
Ipacsfa  
Ipolydamásd  
Ipolyszög  
Ipolytarnóc  
Ipolytölgyes  
Ipolyvece  
Iregszemcse  
Irota  
Ispánk  
Istenmezeje  
Istvándi  
Iszkaszentgyörgy  
Iszkáz  
Isztimér  
Ivád  
Iván  
Ivánbattyán  
Ivánc  
Iváncsa  
Ivándárda  
Izmény  
Izsófalva  
Jágónak  
Ják  
Jakabszállás  
Jákfa  
Jákfalva  
Jákó  
Jánd  
Jánkmajtis  
Jánosháza  
Jánoshida  
Járdánháza  
Jármí  
Jásd

Jászágó  
Jászsószentgyörgy  
Jászboldogháza  
Jászdózsa  
Jászfelsőszentgyörgy  
Jászivány  
Jászfákóhalma  
Jászkarajenő  
Jászladány  
Jászszentandrás  
Jászszentlászló  
Jásztelek  
Jéke  
Jenő  
Jobaháza  
Jobbágyi  
Jósvafő  
Juta  
Kacorlak  
Kács  
Kacsóta  
Kajárpéc  
Kajászó  
Kajdacs  
Kakasd  
Kákics  
Kakucs  
Kál  
Kalaznó  
Káld  
Kálló  
Kallósd  
Kállósemjén  
Kálmáncsa  
Kálmánháza  
Kálódfa  
Káloz  
Kám  
Kamond  
Kamut  
Kánó  
Kántorjánosi  
Kány  
Kánya  
Kányavár  
Kapolcs  
Kápolna  
Kápolnásnyék  
Kapoly  
Kaposfő  
Kaposgyarmat  
Kaposhomok  
Kaposkeresztúr

Kaposmérő  
Kospula  
Kaposújlak  
Kaposzekcső  
Kaposzerdahely  
Káptalanfa  
Káptalantóti  
Kára  
Karácsond  
Karád  
Karakó  
Karakószörcsök  
Karancsalja  
Karancsberény  
Karancskeszti  
Karancslapujtó  
Karancsság  
Kárász  
Karcsa  
Kardos  
Kardoskút  
Karmacs  
Károlyháza  
Karos  
Kásád  
Kaskantyú  
Kastélyosdombó  
Kaszaper  
Kaszó  
Katádfa  
Katafa  
Kátoly  
Katymár  
Káva  
Kávás  
Kazár  
Kázmárk  
Kazsok  
Kecskéd  
Kehidakustány  
Kék  
Kékcse  
Kéked  
Kékesd  
Kékkút  
Kelebia  
Keléd  
Kelemér  
Kéleshalom  
Kelevíz  
Kemence  
Kemendollár  
Kemeneshőgyész

Kemeneskápolna  
Kemenesmagasi  
Kemenesmihályfa  
Kemenespálfa  
Kemenessömjén  
Kemenesszentmárton  
Kemenesszentpéter  
Keménfa  
Kémes  
Kemestaródfa  
Kemse  
Kenéz  
Kenézlő  
Kengyel  
Kenyeri  
Kercaszomor  
Kercseliget  
Kerecsend  
Kerecseny  
Kerekharaszt  
Kereki  
Kérékteleki  
Keresztéte  
Kerkabarabás  
Kerkafalva  
Kerkakutas  
Kerkáskápolna  
Kerkaszentkirály  
Kerkateskánd  
Kérsemjén  
Kerta  
Kertészsziget  
Keszeg  
Kesznyéten  
Keszőhidegkút  
Kesztölc  
Keszü  
Kétbodony  
Kétegyháza  
Kéthely  
Kétpó  
Kétsoprony  
Kétújfalu  
Kétvölgy  
Kéty  
Kevermes  
Kilimán  
Kimle  
Kincsesbánya  
Királd  
Királyegyháza  
Királyhegyes  
Királyszentistván



Kisapáti  
Kisapostag  
Kisar  
Kisasszond  
Kisasszonyfa  
Kisbabot  
Kisbágyon  
Kisbajcs  
Kisbajom  
Kisbárapáti  
Kisbárkány  
Kisberény  
Kisberzseny  
Kisbeszterce  
Kisbodak  
Kisbucsa  
Kisbudmér  
Kiscséc  
Kiscsehi  
Kiscsősz  
Kisdér  
Kisdobsza  
Kisdombegyház  
Kisdorog  
Kisecset  
Kisfalud  
Kisfüzes  
Kisgörbő  
Kisgyalán  
Kisgyőr  
Kishajmás  
Kisharsány  
Kishartyán  
Kisherend  
Kishódos  
Kishuta  
Kisigmánd  
Kisjakabfalva  
Kiskassa  
Kiskinizs  
Kiskorpád  
Kiskunlacháza  
Kiskutas  
Kisláng  
Kisléta  
Kislippó  
Kislőd  
Kismányok  
Kismarja  
Kismaros  
Kisnamény  
Kisnána  
Kisnémedi

Kisnyárad  
Kispalád  
Kispáli  
Kispirit  
Kisrákos  
Kisrécse  
Kisrosvágy  
Kissikátor  
Kissomlyó  
Kistamási  
Kistapolca  
Kistokaj  
Kistolmács  
Kistormás  
Kistótfalu  
Kisunyor  
Kisvarsány  
Kisvásárhely  
Kisvaszar  
Kisvejke  
Kiszombor  
Kiszidány  
Kisszállás  
Kisszékely  
Kisszekeres  
Kisszentmárton  
Kissziget  
Kisszőlős  
Kláralfalva  
Kocs  
Kocsér  
Kocsola  
Kocsord  
Kóka  
Kokad  
Kolontár  
Komjáti  
Komlódótfalu  
Komlósd  
Komlóska  
Komoró  
Kompolt  
Kondó  
Kondorfa  
Kondoros  
Kóny  
Konyár  
Kópháza  
Koppányszántó  
Korlát  
Koroncó  
Kórós  
Kosd

Kóspallag  
Kótaj  
Kovácsbuda  
Kovácsszénája  
Kovácsvágás  
Kozárd  
Kozmadombja  
Köblény  
Köcsk  
Kökény  
Kókút  
Kölcse  
Kölesd  
Kölked  
Kömlő  
Kömlőd  
Kömörő  
Kömpöc  
Környe  
Köröm  
Köröshegy  
Körösnyárharsány  
Köröstarcsa  
Köröstetetlen  
Körösújfalú  
Körösszakál  
Körösszegapáti  
Kőszárhegy  
Kőszegdoroszló  
Kőszegpaty  
Kőszegszerdahely  
Kötcse  
Kötegyán  
Kótelek  
Kővágóörs  
Kővágószőlős  
Kővágótöttös  
Kövegy  
Köveskál  
Krasznokvajda  
Kulcs  
Kunadacs  
Kunágota  
Kunbaja  
Kunbaracs  
Kuncsorba  
Kunfehértó  
Kunmadaras  
Kunpeszér  
Kunszállás  
Kunsziget  
Kup  
Kupa

Kurd  
Kurityán  
Kustánszeg  
Kutas  
Kutasó  
Kübekháza  
Külsősárd  
Külsővat  
Küngös  
Lábod  
Lácacséke  
Lad  
Ladánybene  
Ládbesenyő  
Lajoskomárom  
Lak  
Lakhegy  
Lakitelek  
Lakócsa  
Lánycsók  
Lápfő  
Lapáncsa  
Laskod  
Lasztonya  
Látrány  
Lázi  
Leányvár  
Lébény  
Legénd  
Legyesbénye  
Léh  
Lénárdaróc  
Lendvadedes  
Lendvajakabfa  
Lengyel  
Lepsény  
Lesencefalu  
Lesenceistvánd  
Lesencetomaj  
Letkés  
Levél  
Levelek  
Libickozma  
Lickóvadamos  
Liget  
Ligetfalva  
Lipót  
Lippó  
Liptód  
Lispesztadorján  
Liszó  
Litér  
Litka

Litke  
Lócs  
Lókút  
Lónya  
Lórév  
Lothárd  
Lovas  
Lovasberény  
Lovászhetény  
Lovászi  
Lovászpáttona  
Lőkősháza  
Lövő  
Lövőpetri  
Lucfalva  
Ludányhalászi  
Ludas  
Lukácsháza  
Lulla  
Lúzsok  
Mád  
Madaras  
Madocsa  
Maglóca  
Magosliget  
Magy  
Magyaralmás  
Magyaratád  
Magyarbánhegyes  
Magyarbóly  
Magyarcsanád  
Magyardombegyház  
Magyaregregy  
Magyaregres  
Magyarföld  
Magyargéc  
Magyargencs  
Magyarhertelend  
Magyarhomorog  
Magyarkeresztúr  
Magyarkeszi  
Magyarlak  
Magyarlukafa  
Magyarmecske  
Magyarnádalja  
Magyarnándor  
Magyarpolány  
Magyarsarlós  
Magyarszecsőd  
Magyarszék  
Magyarszentmiklós  
Magyarszerdahely  
Magyarszombatfa

Magyartelek  
Majs  
Makád  
Makkoshotyka  
Maklár  
Malomsok  
Mályi  
Mályinka  
Mánd  
Mánfa  
Mány  
Maráza  
Marcalgergelyi  
Marcaltő  
Márfa  
Máriaalom  
Máriakálnok  
Máriakéménd  
Márianosztra  
Markaz  
Márkháza  
Márkó  
Markóc  
Markotabödöge  
Maróc  
Marócsa  
Márok  
Márokföld  
Márokpapi  
Maroslele  
Mártély  
Martonfa  
Martonyi  
Mátételke  
Mátraballa  
Mátraderecske  
Mátramindszent  
Mátranovák  
Mátraszele  
Mátraszentimre  
Mátraszőlős  
Mátraterenye  
Mátraverebély  
Mátyásdomb  
Matty  
Mátyus  
Máza  
Mecseknádasd  
Mecsekpölöske  
Mecsér  
Medgyesbodzás  
Medina  
Megyaszó

Megyehíd  
Megyer  
Meggyeskovácsi  
Méhkerék  
Méhtelek  
Mekényes  
Mencshely  
Mende  
Méra  
Merenye  
Mérges  
Mérk  
Mernye  
Mersevát  
Mesterháza  
Mesteri  
Mesterszállás  
Meszes  
Meszlen  
Mesztegnyő  
Mezőcsokonya  
Meződ  
Mezőfalva  
Mezőgyán  
Mezőhék  
Mezőkomárom  
Mezőladány  
Mezőlak  
Mezőnagy Mihály  
Mezőnyárad  
Mezőörs  
Mezőpeterd  
Mezősas  
Mezőszemere  
Mezőszentgyörgy  
Mezőszilas  
Mezőtárkány  
Mezőzombor  
Miháld  
Mihályfa  
Mihálygerge  
Mihályháza  
Mihályi  
Mike  
Mikebuda  
Mikekarácsonyfa  
Mikepércs  
Miklói  
Mikófalva  
Mikóháza  
Mikosszéplak  
Milejszeg  
Milota

Mindszentgodisa  
Mindszentkállya  
Misefa  
Miske  
Miszla  
Mocsa  
Mogyorósbánya  
Mogyoróska  
Moha  
Mohora  
Molnári  
Molnaszecsőd  
Molvány  
Monaj  
Monok  
Monorierdő  
Mónosbél  
Monostorapáti  
Monostorpályi  
Monoszló  
Monyoród  
Mórággy  
Móricgát  
Mórichida  
Mosdós  
Mosonszentmiklós  
Mosonszolnok  
Mosonudvar  
Mozsgó  
Mócsény  
Mucsfa  
Mucsi  
Múcsony  
Muhi  
Murakeresztúr  
Murarátka  
Muraszemenye  
Murga  
Murony  
Nábrád  
Nadap  
Nádasd  
Nádasdladány  
Nágocs  
Nagyacsád  
Nagyalásony  
Nagyar  
Nagybajcs  
Nagybakónak  
Nagybánhegyes  
Nagybaracska  
Nagybarca  
Nagybárcány



Nagyberény  
Nagyberki  
Nagybörzsöny  
Nagybudmér  
Nagycenk  
Nagycsány  
Nagycsécs  
Nagycepely  
Nagycerkesz  
Nagydém  
Nagydobos  
Nagydobsza  
Nagydorog  
Nagyér  
Nagyesztergár  
Nagyfüged  
Nagygeresd  
Nagygörbő  
Nagygyimót  
Nagyhajmás  
Nagyharsány  
Nagyhegyes  
Nagyhódos  
Nagyhuta  
Nagyigmánd  
Nagyiván  
Nagykamarás  
Nagykapornak  
Nagykarácsony  
Nagykereké  
Nagykeresztúr  
Nagykinizs  
Nagykónyi  
Nagykorpád  
Nagykozár  
Nagykőkényes  
Nagykölked  
Nagykörű  
Nagykutas  
Nagylak  
Nagylengyel  
Nagylóc  
Nagylók  
Nagylózs  
Nagymágocs  
Nagymizdó  
Nagynyárád  
Nagyoroszi  
Nagypáli  
Nagypall  
Nagypeterd  
Nagypirit  
Nagyrábé

Nagyrada  
Nagyrákos  
Nagyrécsce  
Nagyréde  
Nagyrév  
Nagyrosvány  
Nagysáp  
Nagysimonyi  
Nagyszakácsi  
Nagyszékely  
Nagyszekeres  
Nagyszénás  
Nagyszentjános  
Nagyszokoly  
Nagytálya  
Nagytevel  
Nagytilaj  
Nagytótfalu  
Nagytóke  
Nagyút  
Nagyvarsány  
Nagyváty  
Nagyvázsony  
Nagyvejke  
Nagyveleg  
Nagyvenyim  
Nagyvisnyó  
Nak  
Napkor  
Nárai  
Narda  
Naszály  
Négyes  
Nekézseny  
Nemesapáti  
Nemesbikk  
Nemesborzova  
Nemesbőd  
Nemesbük  
Nemescsó  
Nemesdéd  
Nemesgörsöny  
Nemesgulács  
Nemeshany  
Nemeshetés  
Nemeske  
Nemeskér  
Nemeskeresztúr  
Nemeskisfalud  
Nemeskocs  
Nemeskolta  
Nemesládony  
Nemesmedves

Nemesnádudvar  
Nemesnép  
Nemespátró  
Nemesrádó  
Nemesrempehollós  
Nemessándorháza  
Nemesvámos  
Nemesvid  
Nemesvita  
Nemesszalók  
Nemesszentandrás  
Németbánya  
Németfalu  
Németkér  
Nemti  
Neszmély  
Nézsza  
Nick  
Nikla  
Nógrád  
Nógrádkövesd  
Nógrádmarcal  
Nógrádmegyer  
Nógrádsáp  
Nógrádsípek  
Nógrádszakál  
Nóráp  
Noszlop  
Noszvaj  
Nova  
Novaj  
Novajdrány  
Nőtincs  
Nyalka  
Nyárad  
Nyáregyháza  
Nyárlőrinc  
Nyársapát  
Nyésta  
Nyim  
Nyírábrány  
Nyíracsad  
Nyírad  
Nyírbéltek  
Nyírbogát  
Nyírbogdány  
Nyírcsaholy  
Nyírcsászari  
Nyírdersz  
Nyírgelse  
Nyírgyulaj  
Nyíri  
Nyíribrony

Nyírákó  
Nyírkársz  
Nyírkáta  
Nyírkércs  
Nyírlövő  
Nyírmártonfalva  
Nyírmeggyes  
Nyírmihálydi  
Nyírparasznya  
Nyírpazony  
Nyírpilis  
Nyírtass  
Nyírtét  
Nyírtura  
Nyírvasvári  
Nyomár  
Nyögér  
Nyugotszenterzsébet  
Nyúl  
Óbánya  
Óbarok  
Óbudavár  
Ócsárd  
Ófalu  
Ófehértó  
Óföldreák  
Óhíd  
Okány  
Okorág  
Okorvölgy  
Olasz  
Olaszfa  
Olaszfalu  
Olaszliszka  
Olcsva  
Olcsvaapáti  
Old  
Ólmod  
Oltárc  
Onga  
Ónod  
Ópályi  
Ópusztaszer  
Orbánosfa  
Orci  
Ordacsehi  
Ordas  
Orfalu  
Orfú  
Orgovány  
Ormándlak  
Ormosbánya  
Oroszi

Oroszló  
Orosztony  
Ortaháza  
Osló  
Ostffyasszonyfa  
Ostoros  
Oszkó  
Oszlár  
Osztopán  
Ózdfalu  
Ozmánbük  
Ozora  
Öcs  
Öcsény  
Öcsöd  
Ökörítófűlpös  
Ölbő  
Ömböly  
Ór  
Öregcsertő  
Öreglak  
Órhalom  
Órimagyarósd  
Örményes  
Örménykút  
Órtilos  
Örvényes  
Ósagárd  
Ósi  
Óskü  
Öttevény  
Öttömös  
Ötvöskónyi  
Pácin  
Pácsony  
Padár  
Páhi  
Páka  
Pakod  
Pákozd  
Palé  
Pálfa  
Pálfiszeg  
Páli  
Palkonya  
Pálmajor  
Pálmonostora  
Pálosvörösmart  
Palotabozsok  
Palotás  
Paloznak  
Pamlény  
Pamuk

Pánd  
Pankasz  
Pányok  
Panyola  
Pap  
Pápadereske  
Pápakovácsi  
Pápasalamon  
Pápateszér  
Papkeszi  
Pápoc  
Papos  
Páprád  
Parád  
Parádsasvár  
Parasznya  
Pári  
Paszab  
Pásztori  
Pat  
Patak  
Patalom  
Patapoklosi  
Patca  
Pátka  
Patosfa  
Pátroha  
Patvarc  
Pátyod  
Pázmánd  
Pázmándfalu  
Pecöl  
Pécsbagota  
Pécsdevecser  
Pécsely  
Pécsudvard  
Pellérd  
Pély  
Penc  
Penészlek  
Pénzesgyőr  
Penyige  
Pér  
Pere  
Perecse  
Pereked  
Perenye  
Peresznye  
Peresztég  
Perkáta  
Perkupa  
Perőcsény  
Peterd

Péterhida  
Péteri  
Pétfürdő  
Pethőhenye  
Petneháza  
Petőfibánya  
Petőfiszállás  
Petőháza  
Petőmihályfa  
Petrikeresztúr  
Petrivente  
Pettend  
Piliny  
Piliscsév  
Pilismarót  
Pincehely  
Pinkamindszent  
Pinnye  
Piricse  
Pirtó  
Piskó  
Pitvaros  
Pócsa  
Pocsaj  
Pócspetri  
Pogány  
Pogányszentpéter  
Pókaszepetk  
Polány  
Porcsalma  
Pornóapáti  
Poroszló  
Porpác  
Porrog  
Porrogszentkirály  
Porrogszentpál  
Pórszombat  
Porva  
Pósfa  
Potony  
Potyond  
Pölöske  
Pölöskefő  
Pörböly  
Pördefölde  
Pötréte  
Prügy  
Pula  
Pusztapáti  
Pusztaberki  
Pusztacsalád  
Pusztacsó  
Pusztadobos

Pusztaderics  
Pusztafalu  
Pusztaföldvár  
Pusztahencse  
Pusztakovácsi  
Pusztamagyaród  
Pusztamérges  
Pusztamiske  
Pusztamonostor  
Pusztaottlaka  
Pusztaradvány  
Pusztaszemes  
Pusztaszentlászló  
Pusztaszer  
Pusztavacs  
Pusztavám  
Püski  
Püspökhatvan  
Püspökmolnári  
Püspökszilágy  
Rábacsanak  
Rábacsécsény  
Rábagyarmat  
Rábahídvég  
Rábakecöl  
Rábapatona  
Rábapaty  
Rábapordány  
Rábasebes  
Rábaszentandrás  
Rábaszentmihály  
Rábaszentmiklós  
Rábatamási  
Rábatöttös  
Rábcakapi  
Ráckeresztúr  
Rád  
Rádfalva  
Rádóckölked  
Radostyán  
Ragály  
Rajka  
Rakaca  
Rakacaszend  
Rákóczibánya  
Rákócziújfalú  
Ráksi  
Ramocsa  
Ramocsaháza  
Rápolt  
Raposka  
Rásonysápberencs  
Rátka



Rátót  
Ravazd  
Recsk  
Réde  
Rédics  
Regéc  
Regenye  
Regöly  
Rém  
Répáshuta  
Répceszemere  
Répceszentgyörgy  
Répcevis  
Resznek  
Rétalap  
Rétközberencs  
Révfülöp  
Révleányvár  
Rezi  
Ricse  
Rigács  
Rigyác  
Rimóc  
Rinyabesenyő  
Rinyakovácsi  
Rinyaszentkirály  
Rinyaújlak  
Rinyaújnép  
Rohod  
Románd  
Romhány  
Romonya  
Rózsafa  
Rozsály  
Rózsaszentmárton  
Röjtökmuzsaj  
Rönök  
Röszke  
Rudolftelep  
Rum  
Ruzsa  
Ságújfalu  
Ságvár  
Sajóecseg  
Sajógalgóc  
Sajóhídvég  
Sajóivánka  
Sajókápolna  
Sajókaza  
Sajókeresztúr  
Sajólád  
Sajólászlófalva  
Sajómercse

Sajónémeti  
Sajóörös  
Sajópálfala  
Sajópetri  
Sajópüspöki  
Sajósenye  
Sajószöged  
Sajóvamos  
Sajóvelezd  
Sajtoskál  
Salföld  
Salköveskút  
Salomvár  
Sály  
Sámod  
Sámsonháza  
Sand  
Sántos  
Sáp  
Sáránd  
Sárazsadány  
Sáregres  
Sárfimizdó  
Sárhida  
Sárisáp  
Sarkadkeresztúr  
Sárkeresztes  
Sárkeresztúr  
Sárkeszi  
Sármellék  
Sárok  
Sárosd  
Sárpilis  
Sárrétudvari  
Sarród  
Sárszentágota  
Sárszentlőrinc  
Sárszentmihály  
Sarud  
Sáska  
Sáta  
Sátorhely  
Sávoly  
Sé  
Segesd  
Selyeb  
Semjén  
Semjénháza  
Sénye  
Sényő  
Seregélyes  
Serényfalva  
Sérsekszőlős

Sikátor  
Siklósbodony  
Siklósnagyfalu  
Sima  
Simaság  
Simonfa  
Sióagárd  
Siójut  
Sirok  
Sitke  
Sobor  
Sokorópátka  
Soltszentimre  
Sóly  
Som  
Somberek  
Somlójenő  
Somlószőlős  
Somlóvásárhely  
Somlóvecse  
Somodor  
Somogyacsa  
Somogyapáti  
Somogyaracs  
Somogyaszaló  
Somogybabod  
Somogybükkösd  
Somogycsicsó  
Somogydöröcske  
Somogyegres  
Somogyfajsz  
Somogygeszti  
Somogyhárság  
Somogyhatvan  
Somogyjád  
Somogymeggyes  
Somogysámson  
Somogysárd  
Somogysimonyi  
Somogyszentpál  
Somogyszil  
Somogyszob  
Somogytúr  
Somogyudvarhely  
Somogyvámos  
Somogyvár  
Somogyviszló  
Somogyzsitfa  
Somoskőújfalu  
Sonkád  
Soponya  
Sopronhorpács  
Sopronkövesd

Sopronnémeti  
Sorkifalud  
Sorkikápolna  
Sormás  
Sorokpolány  
Sóshartyán  
Sóstófalva  
Sósvertike  
Sótony  
Söjtör  
Söpte  
Söréd  
Sukoró  
Sumony  
Súr  
Surd  
Sükösd  
Sülysáp  
Sümegecsehi  
Sümegeprága  
Süttő  
Szabadbattyán  
Szabadegyháza  
Szabadhídvég  
Szabadi  
Szabadkígyós  
Szabadszentkirály  
Szabás  
Szabolcs  
Szabolcsbáka  
Szabolcsveresmart  
Szágy  
Szajk  
Szajla  
Szajol  
Szakácsi  
Szakadát  
Szakáld  
Szakály  
Szakcs  
Szakmár  
Szaknyér  
Szakoly  
Szakony  
Szakonyfalu  
Szákszend  
Szalafő  
Szalánta  
Szalapa  
Szalaszend  
Szalatnak  
Szálka  
Szalkszentmárton

Szalmatercs  
Szalonna  
Szamosangyalos  
Szamosbecs  
Szamoskér  
Szamossályi  
Szamostatárfalva  
Szamosújlak  
Szamosszeg  
Szanda  
Szank  
Szántód  
Szany  
Szápár  
Szaporca  
Szár  
Szárász  
Szárazd  
Szárföld  
Szárliget  
Szarvasgede  
Szarvaskend  
Szarvaskő  
Szászberek  
Szászfa  
Szászvár  
Szatmárcseke  
Szátok  
Szatta  
Szatymaz  
Szava  
Szebény  
Szécsénke  
Szécsényfelfalu  
Szécsisziget  
Szederkény  
Szedres  
Szegerdő  
Szegi  
Szegilong  
Szegvár  
Székely  
Székelyszabar  
Székkutas  
Szeleste  
Szelevény  
Szellő  
Szemely  
Szemenye  
Szemere  
Szendehely  
Szendrőlád  
Szenna

Szenta  
Szentantalfa  
Szentbalázs  
Szentbékálló  
Szentborbás  
Szentdénés  
Szentdomonkos  
Szente  
Szentegát  
Szentgál  
Szentgáloskér  
Szentgyörgyvár  
Szentgyörgyvölgy  
Szentimrefalva  
Szentistván  
Szentistvánbaksa  
Szentjakabfa  
Szentkatalin  
Szentkirály  
Szentkirályszabadja  
Szentkozmadombja  
Szentlászló  
Szentlisló  
Szentlőrincváta  
Szentmargitfalva  
Szentmártonkáta  
Szentpéterfa  
Szentpéterföldre  
Szentpéterszeg  
Szentpéterúr  
Szenyér  
Szepetnek  
Szerecseny  
Szeremle  
Szerep  
Szergény  
Szigetbecse  
Szigetcsép  
Szigetszentmárton  
Szigetújfalu  
Szigliget  
Szihalom  
Sziártóháza  
Szil  
Szilágy  
Szilaspogony  
Szilsárkány  
Szilvágy  
Szilvás  
Szilvásvárad  
Szilvásszentmárton  
Szin  
Szinpetri

Szirák  
Szirmabesenyő  
Szokolya  
Szólád  
Szomód  
Szomolya  
Szomor  
Szorgalmatos  
Szorosad  
Szóc  
Szóce  
Szögliget  
Szőke  
Szőkéd  
Szőkedencs  
Szőlősardó  
Szőlősgyörök  
Szörény  
Szúcs  
Szuha  
Szuhafő  
Szuhakálló  
Szuhogy  
Szulimán  
Szulok  
Szurdokpüspöki  
Szűcsi  
Szügy  
Szűr  
Tabajd  
Tabdi  
Táborfalva  
Tác  
Tagyon  
Takácsi  
Tákos  
Taktabáj  
Taktaharkány  
Taktakenéz  
Taktaszada  
Taliándörögd  
Tállya  
Tanakajd  
Táp  
Tápióbicske  
Tápiógyörgye  
Tápióság  
Tápiószentmárton  
Tápiószőlős  
Táplánszentkereszt  
Tapsony  
Tápszentmiklós  
Tar

Tarany  
Tarcal  
Tard  
Tardona  
Tardos  
Tarhos  
Tarján  
Tarjánpuszta  
Tárkány  
Tarnabod  
Tarnalelesz  
Tarnaméra  
Tarnaörs  
Tarnaszentmária  
Tarnaszentmiklós  
Tarnasadány  
Tárnokréti  
Tarpa  
Tarrós  
Táska  
Tass  
Taszár  
Tataháza  
Tatárszentgyörgy  
Tázlár  
Tekenye  
Tékes  
Teklafalu  
Telekes  
Telekgerendás  
Teleki  
Telkibánya  
Tengelic  
Tengeri  
Tengőd  
Tenk  
Tényő  
Tépe  
Terem  
Terény  
Tereske  
Teresztenye  
Terpes  
Tés  
Tésa  
Tésenfa  
Téseny  
Teskánd  
Tetétlen  
Tevel  
Tibolddaróc  
Tiborszállás  
Tihany



Tikos  
Tilaj  
Timár  
Tiszaadony  
Tiszaalpár  
Tiszabábolna  
Tiszabecs  
Tiszabercel  
Tiszabezdéd  
Tiszabő  
Tiszabura  
Tiszacsécse  
Tiszacsermely  
Tiszadada  
Tiszaderzs  
Tiszadob  
Tiszadorogma  
Tiszaeszlár  
Tiszagyenda  
Tiszagyulaháza  
Tiszaigar  
Tiszainoka  
Tiszajenő  
Tizakanyár  
Tizakarád  
Tizakerecseny  
Tizakeszi  
Tizakóród  
Tizakürt  
Tizaladány  
Tizamogyorós  
Tizanagyfalu  
Tizanána  
Tizaörs  
Tizapalkonya  
Tizapüspöki  
Tizarád  
Tizaroff  
Tizsasas  
Tizasüly  
Tizaszalka  
Tizaszentimre  
Tizaszentmárton  
Tizasziget  
Tizaszőlős  
TizatarDOS  
Tizatarján  
Tizatelek  
Tizatenyő  
Tizaug  
Tizavalk  
Tizavárkony  
Tizavid

Tisztaberek  
Tivadar  
Tóalmás  
Tófalu  
Tófej  
Tófű  
Tokod  
Tokodaltáró  
Tokorcs  
Tolcsva  
Told  
Tolmács  
Tolnanémedi  
Tomajmonostora  
Tomor  
Tompaládony  
Tordas  
Tormafölde  
Tormás  
Tormásliget  
Tornabarakony  
Tornakápolna  
Tornanádaska  
Tornaszentandrás  
Tornaszentjakab  
Tornyiszentmiklós  
Tornyosnémeti  
Tornyospálca  
Torony  
Torvaj  
Tószeg  
Tótszentgyörgy  
Tótszentmárton  
Tótszerdahely  
Tótújfalu  
Tótvázsony  
Töltéstava  
Tömörd  
Tömörkény  
Törökkoppány  
Törtel  
Töttös  
Trizs  
Tunyogmatolcs  
Túristvándi  
Túrony  
Túrricse  
Tuzsér  
Türje  
Tüskevár  
Tyukod  
Udvar  
Udvari

Ugod  
Újbarok  
Újcsanáros  
Újdombrád  
Újhartyán  
Újiráz  
Újireg  
Újkenéz  
Újkér  
Újlengyel  
Újléta  
Újlőrincfalva  
Újpetre  
Újrónafő  
Újsolt  
Újszalonta  
Újszentiván  
Újszentmargita  
Újszilvás  
Újtelek  
Újtikos  
Újudvar  
Újvárfalva  
Ukk  
Und  
Úny  
Uppony  
Ura  
Uraiújfalu  
Úrhida  
Úri  
Úrkút  
Uszka  
Uszód  
Uzsa  
Üllés  
Vácduka  
Vácegres  
Váchartyán  
Váckisújfalu  
Vácszentlászló  
Vadna  
Vadosfa  
Vág  
Vágáshuta  
Vajdácaska  
Vajszló  
Vajta  
Vál  
Valkó  
Valkonya  
Vállaj  
Vállus

Vámosatya  
Vámoscsalád  
Vámosgyörk  
Vámosmikola  
Vámosoroszi  
Vámosújfalú  
Vámosszabadi  
Váncsod  
Vanyarc  
Vanyola  
Várad  
Váralja  
Varászló  
Váraszó  
Várbalog  
Varbó  
Varbóc  
Várda  
Várdomb  
Várfölde  
Varga  
Várgesztes  
Várkesző  
Várong  
Városföld  
Városlőd  
Varsád  
Varsány  
Várvölgy  
Vasad  
Vasalja  
Vásárosbéc  
Vásárosdombó  
Vásárosfalú  
Vásármiske  
Vasasszonyfa  
Vasboldogasszony  
Vasegerszeg  
Vashosszúfalú  
Vaskeresztes  
Vaskút  
Vasmegyer  
Vaspör  
Vassurány  
Vaszar  
Vászoly  
Vasszécseny  
Vasszentmihály  
Vasszilvágyp  
Vát  
Vatta  
Váznok  
Vécs

Végegyháza  
Vejeti  
Vékény  
Vekerd  
Velem  
Velemér  
Velény  
Véménd  
Vének  
Vereb  
Verőce  
Verpelét  
Verseg  
Versend  
Vértesacsa  
Vértesboglár  
Vérteskethely  
Vértessomló  
Vértestolna  
Vértesszőlős  
Vése  
Veszvény  
Veszprémfajszt  
Veszprémgalsa  
Veszprémvarsány  
Vezseny  
Vid  
Vigántpetend  
Villánykövesd  
Vilmány  
Vilonya  
Vilyvitány  
Vinár  
Vindornyafok  
Vindornyalak  
Vindornyaszőlős  
Visnye  
Visonta  
Viss  
Visz  
Viszák  
Vizlő  
Visznek  
Vitnyéd  
Vízvár  
Vizslás  
Vizsoly  
Vokány  
Vonyarcvashegy  
Vöckönd  
Völcsej  
Vönöck  
Vöröstó

Vörs  
Zabar  
Zádor  
Zádorfalva  
Zagyvarékas  
Zagyvaszántó  
Zajk  
Zajta  
Zákány  
Zákányfalu  
Zákányszék  
Zala  
Zalaapáti  
Zalabaksa  
Zalabér  
Zalaboldogfa  
Zalacsány  
Zalacséb  
Zalaerdőd  
Zalagyömörő  
Zalahaláp  
Zalaháshágy  
Zalaigrice  
Zalaistvánd  
Zalakovár  
Zalaköveskút  
Zalameggyes  
Zalamerenye  
Zalasárszeg  
Zalaszabar  
Zalaszántó  
Zalaszegvár  
Zalaszentbalázs  
Zalaszentgyörgy  
Zalaszentiván  
Zalaszentjakab  
Zalaszentlászló  
Zalaszentlőrinc  
Zalaszentmárton  
Zalaszentmihály  
Zalaszombatfa  
Zaláta  
Zalatárnok  
Zalaújlak  
Zalavár  
Zalavég  
Zalkod  
Zámoly  
Zánka  
Zaránk  
Závod  
Zebecke  
Zebegény

Zemplénagárd  
Zengővárkony  
Zichyújfalu  
Zics  
Ziliz  
Zimány  
Zók  
Zomba  
Zubogy  
Zsadány  
Zsáka  
Zsámbok  
Zsana  
Zsarolyán  
Zsebeháza  
Zsédeny  
Zselickisfalud  
Zselickislak  
Zselicszentpál  
Zsenye  
Zsira  
Zsombó  
Zsujta  
Zsurk

*5. melléklet a 44/2011. (V. 26.) VM rendelethez***Kizárólag külterületükkel vagy a KSH helységnévtárban egyéb belterületként feltüntetett településrészeikkel támogatásra jogosult települések köre**

Abony  
Albertirsa  
Bábolna  
Bácsalmás  
Baja  
Balkány  
Bátaszék  
Békés  
Békéscsaba  
Bonyhád  
Cegléd  
Csongrád  
Dabas  
Debrecen  
Dunaföldvár  
Edelény  
Enying  
Füzesabony  
Gyomaendrőd  
Gyula  
Hajdúböszörmény  
Hajdúdorog  
Hajdúnánás  
Hajdúsámson  
Heves  
Hódmezővásárhely  
Izsák  
Jánoshalma  
Jánossomorja  
Jászberény  
Kaba  
Kaposvár  
Karcag  
Kecel  
Kecskemét  
Kerekegyháza  
Keszthely  
Kisbér  
Kiskőrös  
Kiskunfélegyháza  
Kiskunhalas  
Kiskunmajsa  
Kistelek  
Komádi  
Komló  
Kunszentmárton  
Kunszentmiklós  
Lajosmizse



Martonvásár  
Mezőberény  
Mezőhegyes  
Mezőtúr  
Mohács  
Monor  
Mór  
Mórahalom  
Nagyhalász  
Nagykálló  
Nagykáta  
Nagykőrös  
Nyíradony  
Nyíregyháza  
Nyírtelek  
Orosháza  
Örkény  
Pápa  
Pécsvárad  
Pilis  
Polgárdi  
Pusztaszabolcs  
Ráckeve  
Sándorfalva  
Sárbogárd  
Sárospatak  
Sásd  
Sátoraljaújhely  
Siklós  
Solt  
Soltvadkert  
Sümege  
Szabadszállás  
Szarvas  
Szeghalom  
Szekszárd  
Szentés  
Szentlőrinc  
Szigetvár  
Tamási  
Tapolca  
Tata  
Tiszakécske  
Tomba  
Törökszentmiklós  
Túrkeve  
Újfehértó  
Vámospércs  
Zalaegerszeg

## IX. Határozatok Tára

### Az Országgyűlés 28/2011. (V. 26.) OGY határozata népi kezdeményezésről\*

Az Országgyűlés az országos népszavazásról és népi kezdeményezésről szóló 1998. évi III. törvény rendelkezései szerint megtárgyalta az „A nemzeti és etnikai kisebbségek jogairól szóló 1993. évi LXXVII. törvény – a továbbiakban: kisebbségi törvény – 61. § (2) bekezdésének értelmében alulírott magyar állampolgárok kijelentjük, hogy a magyarországi bunyevác kisebbséghez tartozunk és a kisebbségi törvényben foglalt feltételeknek megfelelünk. Kérjük a Tisztelt Országgyűlést, hogy a kisebbségi törvény alapján a bunyevác népcsoportot ismerjék el nemzeti kisebbségként, és a hivatkozott törvény 61. § (1) bekezdésében a „Magyarországon honos népcsoportok” felsorolását a bunyevác kisebbségi népcsoporttal egészítse ki.” tárgyú népi kezdeményezést, s arról a 2011. május 16-i ülésén a következők szerint döntött:

Az Országgyűlés a népi kezdeményezésben foglaltakkal nem ért egyet.

*Kövér László s. k.,*  
az Országgyűlés elnöke

*Dr. Stágel Bence s. k.,*  
az Országgyűlés jegyzője

*Szilágyi Péter s. k.,*  
az Országgyűlés jegyzője

### Az Országgyűlés 29/2011. (V. 26.) OGY határozata dr. Budai Gyula országgyűlési képviselő mentelmi ügyében\*\*

A Magyar Köztársaság Országgyűlése dr. Budai Gyula országgyűlési képviselő mentelmi jogát a Debreceni Városi Bíróság 74. B. 131/2011/4. számú megkeresésével érintett ügyben nem függeszti fel.

*Kövér László s. k.,*  
az Országgyűlés elnöke

*Dr. Stágel Bence s. k.,*  
az Országgyűlés jegyzője

*Szilágyi Péter s. k.,*  
az Országgyűlés jegyzője

\* A határozatot az Országgyűlés a 2011. május 16-i ülésnapján fogadta el.

\*\* A határozatot az Országgyűlés a 2011. május 16-i ülésnapján fogadta el.

**Az Országgyűlés 30/2011. (V. 26.) OGY határozata  
Gelencsér Attila országgyűlési képviselő mentelmi ügyében\***

A Magyar Köztársaság Országgyűlése Gelencsér Attila országgyűlési képviselő mentelmi jogát a Pesti Központi Kerületi Bíróság 13. B. XIV. 33.126/2010/4. számú megkeresésével érintett ügyben nem függeszti fel.

*Kövér László s. k.,*  
az Országgyűlés elnöke

*Dr. Stágel Bence s. k.,*  
az Országgyűlés jegyzője

*Szilágyi Péter s. k.,*  
az Országgyűlés jegyzője

---

**Az Országgyűlés 31/2011. (V. 26.) OGY határozata  
Káli Sándor országgyűlési képviselő mentelmi ügyében\*\***

A Magyar Köztársaság Országgyűlése Káli Sándor országgyűlési képviselő mentelmi jogát a Miskolci Városi Bíróság 12. B. 4049/2010/7. számú megkeresésével érintett ügyben nem függeszti fel.

*Kövér László s. k.,*  
az Országgyűlés elnöke

*Dr. Stágel Bence s. k.,*  
az Országgyűlés jegyzője

*Szilágyi Péter s. k.,*  
az Országgyűlés jegyzője

---

**Az Országgyűlés 32/2011. (V. 26.) OGY határozata  
Meggyes Tamás országgyűlési képviselő mentelmi ügyében\*\*\***

A Magyar Köztársaság Országgyűlése Meggyes Tamás országgyűlési képviselő mentelmi jogát az Esztergomi Városi Bíróság 12. B. 160/2011/2/I., valamint 12. B. 160/2011/3. számú megkeresésével érintett ügyben nem függeszti fel.

*Kövér László s. k.,*  
az Országgyűlés elnöke

*Dr. Stágel Bence s. k.,*  
az Országgyűlés jegyzője

*Szilágyi Péter s. k.,*  
az Országgyűlés jegyzője

---

\* A határozatot az Országgyűlés a 2011. május 16-i ülésnapján fogadta el.

\*\* A határozatot az Országgyűlés a 2011. május 16-i ülésnapján fogadta el.

\*\*\* A határozatot az Országgyűlés a 2011. május 16-i ülésnapján fogadta el.

**Az Országgyűlés 33/2011. (V. 26.) OGY határozata  
szeptember 5-ének, Calcuttai Teréz anya halála napjának az ENSZ Közgyűlése által  
a Jótékonyág Világnapjává történő nyilvánítása kezdeményezéséről\***

A Magyar Köztársaság Országgyűlése – egyetértve az állampolgári kezdeményezésekkel – kifejezve a világszerte Calcuttai Teréz anyának ismert Béke-Nobel-díjas szerzetesnő munkássága iránti tiszteletét és elkötelezettségét, a következő határozatot hozza:

1. Az Országgyűlés felkéri a Kormányt, kezdeményezze, hogy az ENSZ Közgyűlése nyilvánítsa szeptember 5-ét, Calcuttai Teréz anya halálának napját a Jótékonyág Világnapjává.
2. Az Országgyűlés felkéri a Kormányt, hogy a kezdeményezés alapos előkészítésére és a Közgyűlés napirendjére tűzéséhez szükséges feladatok elvégzésére jelöljön ki egy szakmailag illetékes minisztériumot.
3. E határozat közzétételének napján lép hatályba.

*Kövér László s. k.,*  
az Országgyűlés elnöke

*Hegedűs Lorántné s. k.,*  
az Országgyűlés jegyzője

*Móring József Attila s. k.,*  
az Országgyűlés jegyzője

---

\* A határozatot az Országgyűlés a 2011. május 23-i ülésnapján fogadta el.

**A köztársasági elnök 104/2011. (V. 26.) KE határozata  
kitüntetés adományozásáról**

Az Alkotmány 30/A. § (1) bekezdése j) pontja, valamint a Magyar Köztársaság kitüntéseiről szóló 1991. évi XXXI. törvény 2. § (1) bekezdése alapján a miniszterelnök előterjesztésére

kárpátaljai, ezen belül kiemelten a beregvidéki magyarság életkörülményei javítása, kulturális örökségének megőrzése érdekében végzett több évtizedes áldozatos tevékenysége elismeréseként

*Soós Kálmánnak*, a II. Rákóczi Ferenc Kárpátaljai Magyar Főiskola rektorának, a

MAGYAR KÖZTÁRSASÁGI ÉRDEMREND  
lovagkeresztje  
polgári tagozata

kitüntetést adományozom.

Budapest, 2011. május 16.

*Schmitt Pál s. k.,*  
köztársasági elnök

Ellenjegyzem:

Budapest, 2011. május 19.

*Orbán Viktor s. k.,*  
miniszterelnök

KEH ügyszám: VIII-1/02656/2011.

**A köztársasági elnök 105/2011. (V. 26.) KE határozata  
kitüntetés adományozásáról**

Az Alkotmány 30/A. § (1) bekezdése j) pontja, valamint a Magyar Köztársaság kitüntetéseiéről szóló 1991. évi XXXI. törvény 2. § (1) bekezdése alapján a külügyminiszter előterjesztésére

*Kaszab Judit* festőművésznak a

MAGYAR KÖZTÁRSASÁGI ARANY ÉRDEMKERESZT  
(polgári tagozat)  
kitüntetést adományozom.

Budapest, 2011. május 17.

*Schmitt Pál* s. k.,  
köztársasági elnök

Ellenjegyzem:

Budapest, 2011. május 17.

*Martonyi János* s. k.,  
külügyminiszter

KEH ügyszám: VIII-1/02686/2011.

**A köztársasági elnök 106/2011. (V. 26.) KE határozata  
egyetemi tanári kinevezésről**

Az Alkotmány 30/A. § (1) bekezdés i) pontjában megállapított jogkörömben, a felsőoktatásról szóló 2005. CXXXIX. törvény 100. §-ának b) pontja alapján, a nemzeti erőforrás miniszter javaslatára

*dr. Bencsik Andreát*, a Széchenyi István Egyetem egyetemi docensét és  
*dr. Stephan Kírste-t*, az Andrassy Gyula Budapesti Német Nyelvű Egyetem egyetemi docensét

2011. május 20. napjával kinevezem egyetemi tanárrá.

Budapest, 2011. április 27.

*Schmitt Pál* s. k.,  
köztársasági elnök

Ellenjegyzem:

Budapest, 2011. május 4.

*Réthelyi Miklós* s. k.,  
nemzeti erőforrás miniszter

KEH ügyszám: IV-3/02112/2011.

## A köztársasági elnök 107/2011. (V. 26.) KE határozata kitüntetés adományozásáról

A Köztársaság Elnökének Érdemérme és a Köztársaság Elnökének Díszoklevele Éremmel kitüntetések alapításáról szóló 223/2010. (IX. 2.) KE. határozat 3. pontjában foglaltak alapján

több évtizedes kiemelkedő hivatástudattal és elkötelezettséggel végzett körzeti orvosi munkájáért, valamint Tác és Csősz községek lakossága érdekében kifejtett szakmai munkája elismeréseként

*dr. Hagyó Tibornak,*

a Fejér Megyei Önkormányzat Óvodája, Általános Iskolája, Speciális Szakiskolája, Diákotthona és Gyermekotthona igazgatójának a sajátos nevelési igényű tanulók, valamint a gyermekvédelmi gondoskodásban részesülő gyermekek nevelése-oktatása, szakmához jutása és sikeres társadalmi beilleszkedése érdekében végzett kiemelkedő pedagógiai és intézményvezetői tevékenységéért

*Malomvári Klárának,*

Székesfehérvár lakossága érdekében végzett, több évtizedes gyógyító és közéleti tevékenységéért

*dr. Martyn Gizellának,*

Magyarország, kiemelten Székesfehérvár régészeti emlékeinek kutatásáért, történeti emlékeink közkinccsá tételéért

*dr. Siklósi Gyulának,*

az 1956-os példaértékű helytállásért

*Szíjártó Ernő Károlynak,*

több évtizedes elhivatott, magas színvonalon végzett állatorvosi munkája elismeréseként, valamint Sárbogárd lakossága érdekében kifejtett felelősségteljes, sokoldalú közszolgálati tevékenységéért

*dr. Pátzay Istvánnak a*

KÖZTÁRSASÁG ELNÖKÉNEK DÍSZOKLEVELE ÉREMMEL  
kitüntetést adományozom.

Budapest, 2011. április 28.

*Schmitt Pál s. k.,*  
köztársasági elnök

KEH ügyszám: VIII-5/02221/2011.

---

**A köztársasági elnök 108/2011. (V. 26.) KE határozata  
dandártábornoki kinevezésről**

Az Alkotmány 30/A. § (1) bekezdés i) pontjában biztosított jogkörömben, a honvédelemről és a Magyar Honvédségről szóló 2004. évi CV. törvény 49. § (2) bekezdésének a) pontja alapján, a honvédelmi miniszter előterjesztésére

*Baráth István* ezredest 2011. május 21-ei hatállyal dandártábornokká kinevezem.

Budapest, 2011. április 29.

*Schmitt Pál* s. k.,  
köztársasági elnök

Ellenjegyzem:

Budapest, 2011. május 3.

*Hende Csaba* s. k.,  
honvédelmi miniszter

KEH ügyszám: IV-6/02281/2011.

---

**A köztársasági elnök 109/2011. (V. 26.) KE határozata  
dandártábornoki kinevezésről**

Az Alkotmány 30/A. § (1) bekezdés i) pontjában biztosított jogkörömben, a honvédelemről és a Magyar Honvédségről szóló 2004. évi CV. törvény 49. § (2) bekezdésének a) pontja alapján, a honvédelmi miniszter előterjesztésére

*Bozó Tibor* ezredest 2011. május 21-ei hatállyal dandártábornokká kinevezem.

Budapest, 2011. április 29.

*Schmitt Pál* s. k.,  
köztársasági elnök

Ellenjegyzem:

Budapest, 2011. május 3.

*Hende Csaba* s. k.,  
honvédelmi miniszter

KEH ügyszám: IV-6/02280/2011.

---

**A köztársasági elnök 110/2011. (V. 26.) KE határozata  
dandártábornoki kinevezésről**

Az Alkotmány 30/A. § (1) bekezdés i) pontjában biztosított jogkörömben, a honvédelemről és a Magyar Honvédségről szóló 2004. évi CV. törvény 49. § (2) bekezdésének a) pontja alapján, a honvédelmi miniszter előterjesztésére

*Gulyás Zoltán* ezredest 2011. május 21-ei hatállyal dandártábornokká kinevezem.

Budapest, 2011. április 29.

*Schmitt Pál* s. k.,  
köztársasági elnök

Ellenjegyzem:

Budapest, 2011. május 3.

*Hende Csaba* s. k.,  
honvédelmi miniszter

KEH ügyszám: IV-6/02282/2011.

---

**A köztársasági elnök 111/2011. (V. 26.) KE határozata  
dandártábornoki kinevezésről**

Az Alkotmány 30/A. § (1) bekezdés i) pontjában biztosított jogkörömben, a honvédelemről és a Magyar Honvédségről szóló 2004. évi CV. törvény 49. § (2) bekezdésének a) pontja alapján, a honvédelmi miniszter előterjesztésére

*Hatvani Árpád* ezredest 2011. május 21-ei hatállyal dandártábornokká kinevezem.

Budapest, 2011. április 29.

*Schmitt Pál* s. k.,  
köztársasági elnök

Ellenjegyzem:

Budapest, 2011. május 3.

*Hende Csaba* s. k.,  
honvédelmi miniszter

KEH ügyszám: IV-6/02279/2011.

---



**A Kormány 1162/2011. (V. 26.) Korm. határozata  
a Magyar Köztársaság Kormánya és Románia Kormánya között a Szolnok–Nagykerekai (H)  
és Santaul Mare (Nagyszántó)–Cluj Napoca (Kolozsvár) (RO) közötti autópálya-kapcsolat  
létesítéséről szóló Megállapodás szövegének végleges megállapítására adott felhatalmazásról**

A Kormány

1. egyetért a Magyar Köztársaság Kormánya és Románia Kormánya között a Szolnok–Nagykerekai (H) és Santaul Mare (Nagyszántó)–Cluj Napoca (Kolozsvár) (RO) közötti autópálya-kapcsolat létesítéséről szóló Megállapodás (a továbbiakban: Megállapodás) bemutatott szövegével;
2. felhatalmazza a nemzeti fejlesztési minisztert vagy az általa kijelölt személyt a Megállapodás bemutatott szövegének – a jóváhagyás fenntartásával történő – végleges megállapítására;
3. felhívja a külügyminisztert, hogy a Megállapodás szövege végleges megállapításához szükséges meghatalmazási okiratot adja ki;
4. jóváhagyja a Megállapodás kihirdetéséről szóló kormányrendelet tervezetét, és elrendeli a Megállapodás végleges szövegének megállapítását követően annak a Magyar Közlönyben történő kihirdetését.

*Orbán Viktor s. k.,*  
miniszterelnök

---

**A Kormány 1163/2011. (V. 26.) Korm. határozata  
a Magyar Köztársaság Kormánya és Románia Kormánya között a Szeged–Makó–Csanádpalota (H)  
és Nădlac–Arad (RO) közötti autópálya-kapcsolat létesítéséről szóló  
Megállapodás szövegének végleges megállapítására adott felhatalmazásról**

A Kormány

1. egyetért a Magyar Köztársaság Kormánya és Románia Kormánya között a Szeged–Makó–Csanádpalota (H) és Nădlac–Arad (RO) közötti autópálya-kapcsolat létesítéséről szóló Megállapodás (a továbbiakban: Megállapodás) bemutatott szövegével;
2. felhatalmazza a nemzeti fejlesztési minisztert vagy az általa kijelölt személyt a Megállapodás bemutatott szövegének – a jóváhagyás fenntartásával történő – végleges megállapítására;
3. felhívja a külügyminisztert, hogy a Megállapodás szövege végleges megállapításához szükséges meghatalmazási okiratot adja ki;
4. jóváhagyja a Megállapodás kihirdetéséről szóló kormányrendelet tervezetét, és elrendeli a Megállapodás végleges szövegének megállapítását követően annak a Magyar Közlönyben történő kihirdetését.

*Orbán Viktor s. k.,*  
miniszterelnök

---

**A Kormány 1164/2011. (V. 26.) Korm. határozata  
a diplomáciai kapcsolatok felvételéről Szamoával, Kiribatival, Palauval, Nauruval, Vanuatuval,  
Tuvaluval, Tongával, a Marshall-szigetekkel, a Salamon-szigetekkel, Mikronéziával  
és Pápua Új-Guineával**

A Kormány

1. egyetért azzal, hogy a Magyar Köztársaság és Szamoa, Kiribati, Palau, Nauru, Vanuatu, Tuvalu, Tonga, a Marshall-szigetek, a Salamon-szigetek, Mikronézia és Pápua Új-Guinea között nagyköveti szintű diplomáciai kapcsolat létesüljön;
2. felhatalmazza a külügyminisztert, hogy e tárgyban előterjesztést tegyen a Magyar Köztársaság elnökéhez.

*Orbán Viktor s. k.,*  
miniszterelnök

**A Kormány 1165/2011. (V. 26.) Korm. határozata  
a Magyar Honvédség irányításának és felső szintű vezetésének rendjéről**

A Kormány a honvédelemről és a Magyar Honvédségről szóló 2004. évi CV. törvény 50. § (2) bekezdés a) pontjában foglaltak alapján, az egységes irányítás és vezetés követelményének érvényesítése érdekében – figyelemmel a központi államigazgatási szervekről, valamint a Kormány tagjai és az államtitkárok jogállásáról szóló 2010. évi XLIII. törvény szabályaira – a következő határozatot hozza:

1. a) A kormányhatározat hatálya a Magyar Honvédség szervezetei személyi állományára terjed ki.  
b) A kormányhatározat a Magyar Honvédség egységes irányítása és vezetése követelményének érvényesítése érdekében a honvédelemről és a Magyar Honvédségről szóló 2004. évi CV. törvényben (a továbbiakban: Hvt.) nem szabályozott, a Magyar Honvédség irányításának és felső szintű vezetésének rendjére vonatkozó szabályokat állapítja meg.
2. A Magyar Honvédségnél a szolgálati előljárói és hivatali felettesi, valamint a szakmai előljárói és szakmai felettesi rendszer érvényesül. A szolgálati viszonyban álló vezető a szolgálati viszonyban álló alárendelteknek szolgálati vagy szakmai előljárója, az egyéb jogviszonyban álló alárendelteknek hivatali vagy szakmai felettese. A nem szolgálati jogviszonyban álló vezető alárendeltjeinek hivatali vagy szakmai felettese.
3. Az alárendeltségébe tartozó személyi állomány vonatkozásában a szolgálati előljárónak parancsadási és intézkedési, a hivatali felettesnek utasítási és intézkedési jogköre van.
4. A szakirányítás során az arra jogosult szakmai előljáró és szakmai felettes jogszabályban vagy közjogi szervezetszabályozó eszközben meghatározott jogok és kötelezettségek keretei között, a Magyar Honvédség alaprendeltetés szerinti működésének biztosítása érdekében, az irányítás rendszerében az irányított szervezetek szaktevékenységére meghatározó befolyást gyakorol.
5. A parlamenti államtitkár ellátja a Magyar Honvédség irányításával, vezetésével kapcsolatban a honvédelmi miniszter által rá átruházott feladat- és hatásköröket.
6. a) A közigazgatási államtitkár a Hvt. 100. § (3) bekezdésére figyelemmel, – delegált honvédelmi miniszteri jogkörben – irányítja a hatáskörébe utalt, a honvédelmi miniszternek alárendelt szervezeteket. Valamennyi döntési javaslatot és előterjesztést a közigazgatási államtitkár útján kell felterjeszteni a honvédelmi miniszter részére.  
b) A közigazgatási államtitkár hivatali felettese az alárendeltségébe tartozó szervek és szervezetek személyi állományának. Gyakorolja a munkáltatói jogkört a minisztériumi szervek jogszabály alapján más vezetői hatáskörbe nem tartozó kormánytisztviselő állománya felett.  
c) A közigazgatási államtitkár szakmai felettese a szakirányítási hatáskörébe utalt szakterületek személyi állományának.

7. a) A helyettes államtitkár a közvetlen alárendeltségébe tartozó szervezet személyi állományának hivatali felettese. Szakmai felettes ezen határozatban, valamint a Honvédelmi Minisztérium Szervezeti és Működési Szabályzatában (a továbbiakban: HM SZMSZ) hatáskörébe utalt kérdésekben, felelős ezen szakterület szakmai döntéseinek előkészítéséért, valamint azoknak a közigazgatási államtitkár részére, illetve a közigazgatási államtitkár útján a honvédelmi miniszter részére történő felterjesztéséért.
- b) A jogi és igazgatási ügyekért felelős helyettes államtitkár felelős a jogi, a jogi képviseleti, az igazgatási, a hatósági és szakhatósági, valamint az ügyfélszolgálati tevékenység során a szakmai döntések előkészítésének irányításáért.
- c) A védelempolitikáért és védelmi tervezésért felelős helyettes államtitkár felelős a védelempolitikai, védelmi tervezési, az euro-atlanti együttműködés, a nemzetközi válságkezelés és béketámogatás, a két- és többoldalú nemzetközi kapcsolattartás, a nemzeti, valamint NATO és EU keretében vállalt haderőfejlesztés, a hagyományos fegyverek korlátozásával, a leszereléssel, a fegyverzetcsökkentéssel, a fegyverzetellenőrzéssel és a non-prolifерációval kapcsolatos feladatok végrehajtása, illetve a nemzetközi terrorizmussal szembeni tárca szintű és nemzetközi együttműködés során a szakmai döntések előkészítésének irányításáért.
- d) A védelemgazdaságért felelős helyettes államtitkár felelős a Honvédelmi Minisztérium költségvetési gazdálkodási, vagyon- és lakásfelügyeleti, logisztikai, infrastrukturális, erőforrás-tervezési, kontrolling, hadfelszerelés-fejlesztési, haditechnikai, kutatás-fejlesztési, katonai szabványosítási és minőségügyi, biztonsági beruházási, környezet- és természetvédelmi, NATO és EU nemzeti fegyverzeti igazgatói, nemzetgazdaság védelmi felkészítésének feladataival, valamint a belső kontroll rendszer kialakításával kapcsolatos tevékenységek során a szakmai döntések előkészítésének irányításáért.
8. a) A Honvéd Vezérkar főnöke a honvédelmi miniszter legfőbb katonai tanácsadója, a Honvédelmi Minisztériumon belül ezen határozatban foglaltak figyelembevételével a közigazgatási államtitkárral azonos, a HM SZMSZ-ben meghatározott egyeztetési jogok illetik meg.
- b) A Honvéd Vezérkar főnöke a közigazgatási államtitkár alárendeltségébe tartozó honvédelmi minisztériumi szervek, valamint a szervezetek állományában szolgálatot teljesítő katonák vonatkozásában szolgálati előljárói jogkörében – a Hvt., más jogszabály, kormányhatározat, a Magyar Honvédség irányítására, szakirányítására, vezetésére és személyügyi hatásköreire vonatkozó közjogi szervezetszabályozó eszköz eltérő rendelkezése kivételével – kizárólag az általános katonai fegyelem fenntartásával összefüggésben jár el.
- c) A Honvéd Vezérkar főnöke felelős a Magyar Honvédség általános katonai szakterületei, így különösen
- ca) a Magyar Honvédség alkalmazása,
  - cb) a készenlét fokozása és fenntartása,
  - cc) a Magyar Honvédség kiegészítése,
  - cd) a hadrafoghatóság, valamint
  - ce) a kiképzés, a felkészítés és a fegyelem szakirányítási feladatai ellátásáért.
9. a) A Honvéd Vezérkar főnöke feladatait helyettese közreműködésével látja el, aki őt teljes hatáskörrel helyettesíti. A Honvéd Vezérkar főnöke helyettesét a helyettes államtitkárral azonos, a HM SZMSZ-ben meghatározott egyeztetési jogok illetik meg.
- b) A Honvéd Vezérkar főnökének helyettese szolgálati előljárója a Honvéd Vezérkar főnökének alárendelt szervek és szervezetek személyi állományának.
10. A Magyar Honvédség katonai szervezeteinek középszintű vezető szerve a Magyar Honvédség Összhaderőnemi Parancsnokság (a továbbiakban: MH ÖHP). Az MH ÖHP Szervezeti és Működési Szabályzatát a honvédelmi miniszter hagyja jóvá.
11. a) A honvédelmi minisztériumi szervek vezetői a közvetlen alárendeltségükbe tartozó szervezet személyi állományának szolgálati előljárói, illetve hivatali felettesei.
- b) A HM SZMSZ-ben feladatkörükbe utalt kérdésekben szakmai előljárói, illetve szakmai felettesei a Magyar Honvédség érintett szakállományának, felelősek a szakirányítási döntések előkészítéséért, a szakmai döntést megalapozó javaslatok kidolgozásáért.
12. A szakmai felettes vagy szakmai előljáró a szakterületén, a szakirányítási döntések előkészítése keretében:
- a) feladatkörébe tartozó információkat ad és kér;
  - b) előkészíti a szakterületébe tartozó jogszabályokat és döntéseket;
  - c) véleményezési jogot gyakorol;

- d) ellenőrzi a szakterületébe tartozó szakmai szervezetek tevékenységét, valamint – a honvédelmi miniszter megbízása alapján – az alárendelt katonai szervezetek parancsnokainak és más szolgálati elöljáróinak szakmai tevékenységét; és
  - e) az általa irányított tevékenység egységes gyakorlatának kialakítása érdekében dönt a végrehajtás során felmerült vitás kérdésekben, valamint szakmai álláspont kiadásával biztosítja a feladatok egységes végrehajtását.
13. Ez a határozat a közzétételét követő tizedik napon lép hatályba.
14. Hatályát veszti a Magyar Honvédség irányításának és felső szintű vezetésének rendjéről szóló 1218/2010. (X. 19.) Korm. határozat.

*Orbán Viktor s. k.,*  
miniszterelnök

### **A Kormány 1166/2011. (V. 26.) Korm. határozata a Kormány hivatalos tájékoztatási honlapjáról**

1. A Kormány dönt a kormányzati online kommunikációval kapcsolatos fejlesztések összehangolásáról, valamint arról, hogy a Magyar Köztársaság Kormányának hivatalos webes kommunikációs eszköze a [www.kormany.hu](http://www.kormany.hu) kormányportál.
2. A közigazgatási és igazságügyi miniszter (a továbbiakban: Miniszter) az egyes miniszterek, valamint a Miniszterelnökséget vezető államtitkár feladat- és hatásköréről szóló 212/2010. (VII. 1.) Korm. rendelet 5. § e) pontjában meghatározott feladatkörében eljárva felel a [www.kormany.hu](http://www.kormany.hu) kormányportál és egyéb, a jövőben létrehozandó kommunikációs célú kormányzati honlapok egységes szerkesztésének, arculatának és folyamatosan frissített tartalmának kialakításáért, valamint az aktualitásukat veszített tartalmak archiválásáért és hozzáférhetővé tételéért.
3. A Kormány egyetért azzal, hogy a Miniszter a 2. pontban meghatározott feladatkörében eljárva a Kormány irányítása alatt álló szervek webes tájékoztatási célú tevékenységével kapcsolatban:
  - a) dönt a minisztériumokkal történt egyeztetést követően a kormányzaton belül kezdeményezett új webes kommunikációs eszközök (ilyenek különösen a weboldalak, portálok és internetes naplók) indításáról;
  - b) irányítja az egységes kormányzati honlaprendszer kialakítását;
  - c) koordinálja a fejlesztéseket, és biztosítja a fejlesztések közti összhangot;
  - d) meghatározza a stratégiai kormányzati kommunikációs online fejlesztési célokat;
  - e) ellenőrzi a tájékoztatási célokat szolgáló webes kommunikációs eszközök használatát;
  - f) elősegíti technikai segítségnyújtással, szerver-kapacitás, illetve szükség esetén domain-név rendelkezésre bocsátásával a kormányzati szervek webes megjelenését.
4. A Kormány felhívja az irányítása alatt álló szerveket, hogy a Miniszter feladatának ellátáshoz szükséges, a 3. pontban foglaltak végrehajtása érdekében kért adatokat, információkat, elemzéseket bocsássák a Miniszter rendelkezésére és a megfogalmazott célok elérése érdekében működjenek együtt a Miniszterrel.
5. Ez a határozat a közzétételét követő napon lép hatályba.

*Orbán Viktor s. k.,*  
miniszterelnök

## **A Kormány 1167/2011. (V. 26.) Korm. határozata a nemzeti filmipar megújítása érdekében szükséges egyes intézkedésekről**

A Kormány a magyar filmipar intézményi feltételrendszere megújításának, versenyképessége fejlesztésének, átlátható filmtámogatási rendszer kialakításának és értékhordozó új magyar filmek készítésének igényét szem előtt tartva szükségesnek ítéli, hogy a magyar filmgyártás és filmforgalmazás állami feladatainak ellátása érdekében kizárólagos állami tulajdonban lévő új gazdasági társaság kerüljön megalapításra és működtetésre, melynek megvalósítása érdekében a Kormány felhívja

1. a nemzeti fejlesztési minisztert, hogy az állami vagyonról szóló 2007. évi CVI. törvény 29. § (3) bekezdése alapján a Magyar Nemzeti Vagyonkezelő Zrt. (a továbbiakban: MNV Zrt.) útján gondoskodjon kizárólagos állami tulajdonú zártkörű részvénytársaság formájában működő gazdasági társaság megalapításáról. A társaság felügyelő bizottságában lehetővé kell tenni a kultúráért felelős miniszter, a kormányzati tevékenység összehangolásáért felelős miniszter és a nemzeti filmipar megújításáért felelős kormánybiztos által delegált tagok részvételét.

*Felelős:* nemzeti fejlesztési miniszter  
nemzeti erőforrás miniszter  
közigazgatási és igazságügyi miniszter  
nemzeti filmipar megújításáért felelős kormánybiztos

*Határidő:* azonnal

2. a nemzeti filmipar megújításáért felelős kormánybiztos, hogy a nemzeti erőforrás miniszterrel, a közigazgatási és igazságügyi miniszterrel – az MNV Zrt. útján – a nemzeti fejlesztési miniszterrel közösen dolgozza ki az 1. pont alapján megalapítandó társaság feladatára, működésének jogi keretére és ahhoz kapcsolódóan a társaság legalább hároméves üzleti terve alapvető feltételeire, jövőbeli finanszírozására vonatkozó koncepciót. A Kormány felkéri a nemzeti fejlesztésért felelős minisztert, hogy a kidolgozott, egyeztetett koncepció európai uniós állami támogatási szabályokkal és az Európai Bizottság által jóváhagyott jelenlegi filmszakmai támogatási programmal való összhangját vizsgálja meg. A társaság megalapítására a finanszírozás jövőbeli biztosításával, az európai uniós állami támogatási szabályokkal összhangban kerülhet sor.

*Felelős:* a nemzeti filmipar megújításáért felelős kormánybiztos  
nemzeti erőforrás miniszter  
közigazgatási és igazságügyi miniszter  
nemzeti fejlesztési miniszter

*Határidő:* azonnal

3. a nemzeti erőforrás minisztert, a közigazgatási és igazságügyi minisztert, a nemzeti fejlesztési minisztert, valamint a nemzeti filmipar megújításáért felelős kormánybiztos, hogy a nemzeti filmipar megújításának koncepciója keretében dolgozza ki a Magyar Mozgóképek Közalapítvány jövőbeli helyzetének rendezésével kapcsolatos stratégiát.

*Felelős:* nemzeti erőforrás miniszter  
a nemzeti filmipar megújításáért felelős kormánybiztos  
közigazgatási és igazságügyi miniszter  
nemzeti fejlesztési miniszter

*Határidő:* azonnal

4. a nemzeti filmipar megújításáért felelős kormánybiztos, a nemzeti erőforrás minisztert és a közigazgatási és igazságügyi minisztert, hogy a nemzeti filmipar megújításának koncepciója keretében dolgozza ki a nemzeti filmvagyonnal történő gazdálkodás stratégiáját, ennek keretében vizsgálja meg a nemzeti filmvagyon vagyonkezelői jogának 1. pont szerinti társaság részére történő átadásának – az MNV Zrt. által egyeztetett – feltételeit is, és nyújtsa be a Kormány részére a stratégia megvalósításához szükséges jogszabály módosítási javaslatokat.

*Felelős:* a nemzeti filmipar megújításáért felelős kormánybiztos  
nemzeti erőforrás miniszter  
közigazgatási és igazságügyi miniszter  
nemzeti fejlesztési miniszter

*Határidő:* azonnal

5. A Kormány 1. pont alapján létrehozandó társaság finanszírozásához szükséges forrás megteremtése érdekében az államháztartásról szóló 1992. évi XXXVIII. törvény 27. § (1) bekezdésében biztosított jogkörében a Melléklet szerinti átcsoportosítást rendeli el.

*Felelős:* nemzetgazdasági miniszter  
nemzeti fejlesztési miniszter

*Határidő:* 2. pontban írt feltételek teljesülését követően azonnal

6. Ez a határozat a közzétételét követő napon lép hatályba.

*Orbán Viktor s. k.,*  
miniszterelnök

Melléklet az 1167/2011. (V. 26.) Korm. határozathoz

XVII. Nemzeti Fejlesztési Minisztérium

XLIII. Az állami vagyonnal kapcsolatos bevételek és kiadások

Fejezet száma és megnevezése

**ADATLAP A KÖLTSÉGVETÉSI ELŐIRÁNYZATOK MÓDOSÍTÁSÁRA\***  
a Kormány hatáskörében

*Költségvetési év: 2011.*

Millió forintban, egy tizedessel

Államháztartási egyedi azonosító	Fejezet-szám	Cím-szám	Al-cím-szám	Jog-cím-csop.-szám	Jog-cím-szám	Elő-ir.-csoport-szám	Ki-emelt elő-ir.-szám	Fejezet-név	Cím-név	Al-cím-név	Jog-cím-csop.-név	Jog-cím-név	Elő-ir.-csop.-név	KIADÁSOK				A módosítás jogcíme				Módosítás (+/-)	A módosítás következő évre áthúzódó hatása	A módosítást elrendelő jog-szabály/határozat száma			
														Kiemelt előirányzat neve													
	XVII.							Nemzeti Fejlesztési Minisztérium																			
297057		16						Fejezeti kezelésű előirányzatok																			
			2					Ágazati célú előirányzatok																			
				34				Magyar film támogatása																-1625,0			
	XLIII.							Az állami vagyonnal kapcsolatos bevételek és kiadások																			
		2						Az állami vagyonnal kapcsolatos kiadások																			
			1					Felhalmozási jellegű kiadások																			
				4				Állami tulajdoni részesedések növekedését eredményező kiadások																			
296335					1			Az MNV Zrt. tulajdonosi joggyakorlásával kapcsolatos kifizetések																1625,0			

Az előirányzat-módosítás érvényessége: b) a következő évi költségvetésbe beépülő

Államháztartási egyedi azonosító	Fejezet-szám	Cím-szám	Al-cím-szám	Jog-cím-csop.-szám	Jog-cím-szám	Elő-ir.-csoport-szám	Ki-emelt elő-ir.-szám	Fejezet-név	Cím-név	Al-cím-név	Jog-cím-csop.-név	Jog-cím-név	Elő-ir.-csop.-név	BEVÉTELEK				A módosítás jogcíme				Módosítás (+/-)	A módosítás következő évre áthúzódó hatása	A módosítást elrendelő jog-szabály/határozat száma				
														Kiemelt előirányzat neve														

Az előirányzat-módosítás érvényessége: b) a következő évi költségvetésbe beépülő

Államháztartási egyedi azonosító	Fejezet-szám	Cím-szám	Al-cím-szám	Jog-cím-csoport-szám	Jog-cím-szám	Elő-ir-csoport-szám	Ki-emelt elő-ir-szám	Fejezet-név	Cím-név	Al-cím-név	Jog-cím-csoport-név	Jog-cím-név	Elő-ir-csoport-név	TÁMOGATÁSOK				A módosítás jogcíme				Módosítás (+/-)	A módosítás következő évre áthúzódó hatása	A módosítást elrendelő jog-szabály/határozat száma				
														Kiemelt előirányzat neve														
	XVII.							Nemzeti Fejlesztési Minisztérium																				
297057		16						Fejezeti kezelésű előirányzatok																				
			2					Ágazati célú előirányzatok																				
				34				Magyar film támogatása														-1625,0						
Az előirányzat-módosítás érvényessége: b) a következő évi költségvetésbe beépülő																												
Az előirányzat-módosítás érvényessége: b) a következő évi költségvetésbe beépülő																												

Az adatlap 5 példányban töltendő ki		Az előirányzatok felhasználása/zárolása (módosítás +/-)		Összesen	I. negyedév	II. negyedév	III. negyedév	IV. negyedév
Fejezet	1 példány	időarányos						
Állami Számvevőszék	1 példány	teljesítményarányos						
Magyar Államkincstár	1 példány	egyéb: <u>azonnal</u>				1625,0		
Nemzetgazdasági Minisztérium	2 példány							

\* Az összetartozó előirányzat-változásokat (+/-) egymást követően kell szerepeltetni.

## A Kormány 1168/2011. (V. 26.) Korm. határozata az Egyenlő Bánásmód Hatóság siket sportolók és a felkészítésükben közreműködött sportszakemberek jutalmazására kötelező döntéseiből származó költségvetési kiadások fedezetéhez szükséges intézkedésekről

A Kormány

- az államháztartásról szóló 1992. évi XXXVIII. törvény (a továbbiakban: Áht.) 38. § (1) bekezdésében, valamint az államháztartás működési rendjéről szóló 292/2009. (XII. 19.) Korm. rendelet 57. § (1) bekezdésében biztosított jogkörében eljárva, a siket sportolók és a felkészítésükben közreműködő sportszakemberek Egyenlő Bánásmód Hatóság kötelező döntései által elrendelt jutalmazása érdekében 495 608 ezer forint 1. melléklet szerinti átcsoportosítását rendeli el a Magyar Köztársaság 2011. évi költségvetéséről szóló 2010. évi CLXIX. törvény 1. melléklet XI. Miniszterelnökség fejezet 3. Rendkívüli kormányzati intézkedések cím terhére a XX. Nemzeti Erőforrás Minisztérium fejezet, 20. Fejezeti kezelésű előirányzatok cím, 23. Sporttevékenység támogatása alcím, 6. Az olimpiai mozgalommal összefüggő, valamint egyéb, a sport stratégiai fejlesztését szolgáló feladatok támogatására jogcímcsoport, 2. Sporteredmények, sportszakmai tevékenység anyagi elismerése jogcím javára; egyúttal felhívja a nemzeti erőforrás minisztert, hogy az átcsoportosítást követően a jutalmak kifizetéséhez szükséges intézkedéseket készítse elő;

*Felelős:* nemzetgazdasági miniszter  
nemzeti erőforrás miniszter

*Határidő:* azonnal

- az Áht. 26. § (4) bekezdése szerint a XX. Nemzeti Erőforrás Minisztérium fejezet, 20. Fejezeti kezelésű előirányzatok cím, 23. Sporttevékenység támogatása alcím, 6. Az olimpiai mozgalommal összefüggő, valamint egyéb, a sport stratégiai fejlesztését szolgáló feladatok támogatására jogcímcsoport, 2. Sporteredmények, sportszakmai tevékenység anyagi elismerése fejezeti kezelésű előirányzat részére az 1. pont alapján nyújtott összeg tekintetében elszámolási kötelezettséget, a fel nem használt rész tekintetében visszafizetési kötelezettséget állapít meg; az 1. pont szerinti költségvetési forrás jogszerű felhasználását a Kormányzati Ellenőrzési Hivatal ellenőrzi.

*Felelős:* nemzeti erőforrás miniszter  
Kormányzati Ellenőrzési Hivatal elnöke

*Határidő:* 2011. június 30.







szervezetek beszámolóképzési és könyvvezetési kötelezettségének sajátosságairól szóló 224/2000. (XII. 19.) Korm. rendelet 6. §-a szerinti beszámolója.

*Felelős:* nemzeti erőforrás miniszter  
közigazgatási és igazságügyi miniszter

*Határidő:* azonnal

3. A Kormány a Közalapítvány vagyonának számbavételére és a hitelezők kielégítésére – a Közalapítvány vagyona értéke erejéig –, valamint a megszűnő Közalapítvány iratainak jogszabály szerint kötelező őrzésére a Fővárosi Önkormányzatot kéri fel. A Kormány egyetért azzal, hogy a Közalapítvány hitelezők kielégítése után fennmaradt vagyonát – ideértve a vagyoni értékű jogokat is – az állami alapító nevében, a Közalapítvány társalapítójával egyeztetett módon a nemzeti erőforrás miniszter a Fővárosi Önkormányzat támogatására fordítja.

*Felelős:* nemzeti erőforrás miniszter

*Határidő:* a Közalapítvány bírósági törlését követően azonnal

4. A Kormány felhívja a nemzeti erőforrás minisztert, hogy a Közalapítvány megszüntetéséről és a 3. pontban foglalt intézkedésekről a nyilvánosságot közleményben tájékoztassa.

*Felelős:* nemzeti erőforrás miniszter

*Határidő:* a Közalapítvány bírósági törlését követően azonnal

5. A Kormány által alapított közalapítványokkal és alapítványokkal kapcsolatos időszerű intézkedésekről szóló 1159/2010. (VII. 30.) Korm. határozat által előírt felülvizsgálati eljárás megállapításai alapján szükséges intézkedésekről szóló 1316/2010. (XII. 27.) Korm. határozat 1–2., továbbá 6–8. pontjában a „Határidő: 2011. április 30.” szövegrész helyébe a „Határidő: 2011. június 15.” szöveg; 3. pontjában a „Határidő: 2011. április 30.” szövegrész helyébe a „Határidő: 2011. július 30.” szöveg; valamint 4. pontjában a „Határidő: 2011. április 30.; a 4.22. pont tekintetében 2011. december 31.” szövegrész helyébe a „Határidő: 2011. június 15.; a 4.22. pont tekintetében 2011. december 31.” szöveg lép.

6. Ez a határozat a közzétételét követő napon lép hatályba, egyidejűleg hatályát veszti

- a) az Összefogás a Budapesti Lakástalanokért és Hajléktalan Emberekért Közalapítvány létrehozásáról és a Nemzetközi Pikler Emmi Közalapítvány Alapító Okiratának módosításáról szóló 1103/2003. (X. 18.) Korm. határozat, továbbá
- b) az Összefogás a Budapesti Lakástalanokért és Hajléktalan Emberekért Közalapítvány alapító okiratának módosításáról szóló 1092/2008. (XII. 31.) Korm. határozat.

*Orbán Viktor s. k.,*  
miniszterelnök

## **A Kormány 1170/2011. (V. 26.) Korm. határozata az Alternatív Közgazdasági Gimnázium Alapítvány közhasznú nonprofit gazdasági társasággá történő átalakításáról**

A Kormány a Polgári Törvénykönyvről szóló 1959. évi IV. törvény 74/E. §-a, az államháztartásról szóló 1992. évi XXXVIII. törvény és egyes kapcsolódó törvények módosításáról szóló 2006. évi LXV. törvény 2. §-a, valamint a Kormány által alapított közalapítványokkal és alapítványokkal kapcsolatos időszerű intézkedésekről szóló 1159/2010. (VII. 30.) Korm. határozat által előírt felülvizsgálati eljárás megállapításai alapján szükséges intézkedésekről szóló 1316/2010. (XII. 27.) Korm. határozat 6.1. pontja alapján a következők szerint határoz:

1. A Kormány az államháztartásról szóló 1992. évi XXXVIII. törvény és egyes kapcsolódó törvények módosításáról szóló 2006. évi LXV. törvény (a továbbiakban: 2006. évi LXV. törvény) 2. § (1) bekezdése alapján egyetért az Alternatív Közgazdasági Gimnázium Alapítvány (a továbbiakban: Alapítvány) jogutódlással, arra hivatkozással történő megszüntetésével, hogy az Alapítvány céljainak megvalósítására, feladatának további ellátására többségi állami

tulajdoni részesedés biztosításával közhasznú szervezetnek minősülő, jogi személyiséggel rendelkező nonprofit gazdasági társaságot kíván alapítani.

## 2. A Kormány

- a) felhívja az állami vagyon felügyeletéért felelős minisztert, hogy a Magyar Nemzeti Vagyonkezelő Zártkörűen Működő Részvénytársaság (a továbbiakban: MNV Zrt.) útján, az államháztartásról szóló 1992. évi XXXVIII. törvény 100/L. § (3) bekezdése és az állami vagyonnal való gazdálkodásról szóló 254/2007. (X. 4.) Korm. rendelet 6. §-a szerinti, a nemzeti erőforrás miniszter által az MNV Zrt.-hez benyújtott kérelem alapján gondoskodjon az 1. pont szerinti, az Alapítvány általános jogutódjaként működő Alternatív Közgazdasági Gimnázium Közhasznú Nonprofit Kft. megalapításának engedélyezéséről és a nemzeti erőforrás miniszter részére az ehhez szükséges meghatalmazás kiadásáról, továbbá a nemzeti erőforrás miniszterrel az állami vagyonról szóló 2007. évi CVI. törvény 29. § (5) bekezdése szerinti megállapodás megkötéséről;
- b) egyetért azzal, hogy a megszűnt Alapítvány céljainak megvalósítása érdekében feladatait – ideértve az Alternatív Közgazdasági Gimnázium fenntartói jogainak ellátásával kapcsolatos feladatokat is – az Alternatív Közgazdasági Gimnázium Közhasznú Nonprofit Kft. lássa el, és ennek érdekében az Alapítvány vagyoni jogai és a megszüntetésre irányuló eljárás kezdő időpontja után esedékessé váló kötelezettségei az Alternatív Közgazdasági Gimnázium Közhasznú Nonprofit Kft.-re szállnak át; az Alternatív Közgazdasági Gimnázium Közhasznú Nonprofit Kft. vagyonává váló volt alapítványi vagyon kizárólag a megszűnt Alapítvány célja szerinti tevékenységre fordítható, és a társaság megszűnése esetén is csak e céloknak megfelelően használható fel;
- c) felhívja a nemzeti erőforrás minisztert, hogy a közigazgatási és igazságügyi miniszter bevonásával gondoskodjon arról, hogy az Alapítvány bírósági nyilvántartásból való törlésének napjával azonos fordulónapon az Alternatív Közgazdasági Gimnázium Közhasznú Nonprofit Kft.-re átszálló alapítványi vagyon figyelembevételével a megszűnt Alapítvány céljait megvalósító tevékenység vagyonesztés nélkül, folyamatosan biztosítható legyen az Alternatív Közgazdasági Gimnázium Közhasznú Nonprofit Kft. által.

*Felelős:* nemzeti erőforrás miniszter  
nemzeti fejlesztési miniszter  
közigazgatási és igazságügyi miniszter

*Határidő:* azonnal

## 3. A Kormány

- a) egyetért azzal, hogy a nemzeti erőforrás miniszter, az Alapítvány társalapítóival történt egyeztetést követően a 2006. évi LXV. törvény 2. § (1) bekezdése, valamint 4. § (4) bekezdése alapján az Alternatív Közgazdasági Gimnázium Közhasznú Nonprofit Kft. megalapításának cégbírószági kezdeményezésével egyidejűleg, az állami alapító nevében kérelmezze a Fővárosi Bíróságnál az Alapítvány megszüntetését, kérje kérelmének soron kívüli elbírálását, továbbá a megszüntetés kapcsán felmerülő kérdésekben az állami alapító nevében eljárjon, és az ennek érdekében szükséges intézkedéseket tegye;
- b) felhívja a nemzeti erőforrás minisztert, valamint a közigazgatási és igazságügyi minisztert, hogy intézkedjen az Alapítványhoz vagyonelszámoló, könyvvizsgáló, valamint az 1. pont szerinti megszüntetési eljárásban közreműködő személyek kijelölése és az Alapítvány vagyonának a 2006. évi LXV. törvény 2. § (2) bekezdése szerinti, az Alternatív Közgazdasági Gimnázium Közhasznú Nonprofit Kft. részére történő térítésmentes átadása érdekében;
- c) felhívja a nemzeti erőforrás minisztert, hogy biztosítsa, hogy az Alapítvány megszűnése napjával mint mérlegfordulónappal elkészítésre kerüljön az Alapítványnak a számviteli törvény szerinti egyes egyéb szervezetek beszámolóképzési és könyvvezetési kötelezettségének sajátosságairól szóló 224/2000. (XII. 19.) Korm. rendelet 6. §-a szerinti beszámolója.

*Felelős:* nemzeti erőforrás miniszter  
közigazgatási és igazságügyi miniszter

*Határidő:* a 2. pont szerinti meghatalmazás kiadását követően azonnal

## 4. A Kormány felhívja a nemzeti erőforrás minisztert, hogy az Alapítvány megszüntetéséről és a 2. pontban foglalt intézkedésekről a nyilvánosságot közleményben tájékoztassa.

*Felelős:* nemzeti erőforrás miniszter  
*Határidő:* az Alapítvány bírósági törlését követően azonnal

5. Ez a határozat a közzétételét követő napon lép hatályba.

Orbán Viktor s. k.,  
miniszterelnök

---

**A Kormány 1171/2011. (V. 26.) Korm. határozata  
a büntetés-végrehajtási intézetek egészségügyi fejlesztésének előkészítéséről,  
valamint a büntetés-végrehajtási intézetek nemzetközi elvárásoknak való megfelelésével  
összefüggő átfogó vizsgálat megállapításaihoz kapcsolódó intézkedésekről szóló  
1040/2011. (III. 9.) Korm. határozat módosításáról**

1. A Kormány felhívja a belügyminisztert, a nemzeti erőforrás minisztert, nemzeti fejlesztési minisztert és a nemzetgazdasági minisztert, hogy hozzon létre közös bizottságot, amely megvizsgálja a büntetés-végrehajtási intézetekben elhelyezettek egészségügyi ellátását biztosító új egészségügyi központ kialakítása milyen feltételekkel valósítható meg meglévő egészségügyi létesítmény épületében elhelyezve.

*Felelős:* belügyminiszter  
nemzeti erőforrás miniszter  
nemzeti fejlesztési miniszter  
nemzetgazdasági miniszter

*Határidő:* 2011. június 30.

2. A büntetés-végrehajtási intézetek nemzetközi elvárásoknak való megfelelésével összefüggő átfogó vizsgálat megállapításaihoz kapcsolódó intézkedésekről szóló 1040/2011. (III. 9.) Korm. határozat 5. pont a) alpontjában a „2011. március 30.” szövegrész helyébe a „2012. június 30.” szöveg lép.

Orbán Viktor s. k.,  
miniszterelnök

---

**A Kormány 1172/2011. (V. 26.) Korm. határozata  
a 2011. január–február havi vízkárelhárítási védekezések költségeinek biztosításáról**

1. A Kormány a Magyar Köztársaság 2011. évi költségvetéséről szóló 2010. évi CLXIX. törvény 3. §-ának és a 9. számú mellékletének 2. pontja alapján jóváhagyja a XII. Vidékfejlesztési Minisztérium fejezet „Víz-, környezeti és természeti katasztrófa kárelhárítás” fejezeti kezelésű előirányzat (20. cím, 2. alcím, 8. jogcímcsoport) 6107,3 millió forint összeggel történő túllépését.

*Felelős:* vidékfejlesztési miniszter  
nemzetgazdasági miniszter

*Határidő:* azonnal

2. Ez a határozat a közzétételét követő napon lép hatályba.

Orbán Viktor s. k.,  
miniszterelnök

**A Kormány 1173/2011. (V. 26.) Korm. határozata  
a Magyar Állam tulajdonában lévő 1016 Budapest, Bérc u. 13–15. szám alatti ingatlanrésznek  
a Magyar Atlanti Tanács részére történő bérbeadásáról**

1. Az állami vagyonról szóló 2007. évi CVI. törvény 24. § (2) bekezdés e) pontja alapján a Kormány úgy dönt, hogy a Magyar Állam tulajdonában lévő Budapest, I. kerület 5320/2 hrsz. alatt felvett, természetben 1016 Budapest, Bérc u. 13–15. szám alatt található ingatlan 227. számú irodahelyiségét (37 nm nagyságú ingatlanrészt) a Magyar Nemzeti Vagyonkezelő Zrt. versenyzetetés mellőzésével 5 éves határozott időtartamra adhatja bérbe a Magyar Atlanti Tanács részére.
2. Az 1. pontban meghatározott bérleti jogviszony létrehozására meg kell tenni a szükséges intézkedéseket.  
*Felelős:* nemzeti fejlesztési miniszter  
*Határidő:* a kormányhatározat közzétételét követően azonnal

Orbán Viktor s. k.,  
miniszterelnök

**A Kormány 1174/2011. (V. 26.) Korm. határozata  
a 2010. május közepétől előforduló rendkívüli időjárási körülmények következtében kialakult  
ár- és belvízi helyzet okozta károk enyhítésére az Európai Unió Szolidaritási Alapjából (EUSZA)  
Magyarország részére biztosított támogatás felhasználásáról**

A Kormány

1. felhatalmazza a belügyminisztert, hogy az Európai Bizottsággal az Európai Unió Szolidaritási Alapjából származó támogatás felhasználására a Megállapodást a Kormány nevében aláírja, és biztosítsa a szükséges intézményi és működési feltételeket;  
*Felelős:* belügyminiszter  
*Határidő:* azonnal
2. jóváhagyja az Európai Unió Szolidaritási Alapjából származó támogatás felhasználásának minisztériumok közötti, a határozat melléklete szerinti felosztását;
3. felhívja a belügyminisztert, hogy a támogatást felhasználó minisztériumok vezetőivel kötendő külön kétoldalú megállapodásokban rögzítse a támogatás felhasználásának ágazati célterületeit, és az arról történő elszámolás feltételeit;  
*Felelős:* belügyminiszter  
honvédelmi miniszter  
nemzeti erőforrás miniszter  
vidékfejlesztési miniszter  
*Határidő:* az Európai Bizottsággal kötendő Megállapodás aláírását követő 30. munkanap
4. felhívja a nemzetgazdasági minisztert, hogy készítse elő a szükséges jogszabály módosításokat és biztosítsa a működés feltételeit annak érdekében, hogy az Európai Unió Támogatásokat Auditáló Főigazgatóság ellássa az Európai Unió Szolidaritási Alapjából származó támogatás felhasználásának ellenőrzését és kibocsássa az érvényességi jelentést;  
*Felelős:* nemzetgazdasági miniszter  
*Határidő:* azonnal

5. felhívja a belügyminisztert, a honvédelmi minisztert, a nemzeti erőforrás minisztert, valamint a vidékfejlesztési minisztert, hogy az államháztartásról szóló 1992. évi XXXVIII. törvény 16. § (2) bekezdése alapján az általa vezetett minisztérium számára folyósított EUSZA támogatás aktuális árfolyamon vett forintértékét fizesse be a központi költségvetés „XLII. A költségvetés közvetlen bevételei és kiadásai” fejezetébe.

*Felelős:* belügyminiszter  
 honvédelmi miniszter  
 nemzeti erőforrás miniszter  
 vidékfejlesztési miniszter

*Határidő:* a támogatásnak a tárcák által az EUSZA támogatás fogadására kijelölt devizaszámlára megérkezését követő 30. munkanap

*Orbán Viktor s. k.,*  
 miniszterelnök

*Melléklet az 1174/2011. (V. 26.) Korm. határozathoz*

**Az Európai Unió Szolidaritási Alapjából származó 2011. évi támogatás felhasználásának címzettjei és a minisztériumonként felhasználható támogatási összegek**

Támogatás címzettje	Támogatás összege (euró)*
Belügyminisztérium	2 441 066
Honvédelmi Minisztérium	278 979
Nemzeti Erőforrás Minisztérium	871 809
Vidékfejlesztési Minisztérium	18 893 918
<b>Összesen:</b>	<b>22 485 772</b>

\* Megjegyzés: Az aktuális árfolyam alapján a forintösszeg később számítandó.

**A miniszterelnök 42/2011. (V. 26.) ME határozata az Országos Statisztikai Tanács tagjának megbízásáról**

A statisztikáról szóló 1993. évi XLVI. törvény 7. § (4) bekezdése, valamint a statisztikáról szóló 1993. évi XLVI. törvény végrehajtásáról szóló 170/1993. (XII. 3.) Korm. rendelet 4. § (1) bekezdése alapján – a közigazgatási és igazságügyi miniszter előterjesztésére –

*Halmi Orsolyát*, a Magyar Energia Hivatal kormánytisztviselőjét

– a 2011. május 15-től 2014. május 15-ig terjedő időtartamra –

az Országos Statisztikai Tanács tagsági teendőinek ellátásával megbízom.

*Orbán Viktor s. k.,*  
 miniszterelnök

**A külügyminiszter 14/2011. (V. 26.) KÜM határozata  
a Magyar Köztársaság Kormánya és a Moldovai Köztársaság Kormánya között az Európai Közösség  
és a Moldovai Köztársaság között az engedély nélkül tartózkodó személyek visszafogadásáról  
szóló, 2007. október 10-én, Brüsszelben aláírt Megállapodás végrehajtásáról szóló,  
2010. február 19-én, Budapesten aláírt Jegyzőkönyv kihirdetéséről szóló  
291/2010. (XII. 22.) Korm. rendelet 2. és 3. §-ainak hatálybalépéséről**

A 291/2010. (XII. 22.) Korm. rendelettel a Magyar Közlöny 196. számában kihirdetett, a Magyar Köztársaság Kormánya és a Moldovai Köztársaság Kormánya között az Európai Közösség és a Moldovai Köztársaság között az engedély nélkül tartózkodó személyek visszafogadásáról szóló, 2007. október 10-én, Brüsszelben aláírt Megállapodás végrehajtásáról szóló, 2010. február 19-én, Budapesten aláírt Jegyzőkönyv 12. cikk (1) bekezdése a hatálybalépésről az alábbiak szerint rendelkezik:

„E Jegyzőkönyv a Visszafogadási Megállapodás 18. cikke szerinti visszafogadási vegyes bizottságnak az Eljárási Szabályzat elfogadásáról szóló 1/2008. számú, az Európai Közösség és a Moldovai Köztársaság között a tartózkodási engedéllyel nem rendelkező személyek visszafogadásáról szóló megállapodás alapján felállított visszafogadási vegyes bizottsági határozata 7. cikkével összhangban történő értesítését követő harmincadik (30.) napon lép hatályba. A visszafogadási vegyes bizottság értesítésére azt követően kerül sor, hogy a Szerződő Felek e Jegyzőkönyv kötelező hatályának elismeréséhez szükséges belső jogi eljárásaik lefolytatásáról kölcsönösen értesítették egymást.”

A Visszafogadási vegyes bizottság értesítésének időpontja: 2011. április 4.

A Jegyzőkönyv hatálybalépésének időpontja: 2011. május 4.

A fentiekre tekintettel, összhangban a 291/2010. (XII. 22.) Korm. rendelet 4. § (3) bekezdésével megállapítom, hogy a Magyar Közlöny 196. számában kihirdetett, a Magyar Köztársaság Kormánya és a Moldovai Köztársaság Kormánya között az Európai Közösség és a Moldovai Köztársaság között az engedély nélkül tartózkodó személyek visszafogadásáról szóló, 2007. október 10-én, Brüsszelben aláírt Megállapodás végrehajtásáról szóló, 2010. február 19-én, Budapesten aláírt Jegyzőkönyv kihirdetéséről szóló 291/2010. (XII. 22.) Korm. rendelet 2. és 3. §-ai 2011. május 4-én, azaz kétezer-tizenegy május negyedikén léptek hatályba.

Megállapítom továbbá, összhangban 2010. évi CLVI. törvény 2. § (3) bekezdésével, hogy a Magyar Közlöny 196. számában kihirdetett, a Magyar Köztársaság Kormánya és a Moldovai Köztársaság Kormánya között a Magyar Köztársaság, illetve a Moldovai Köztársaság területén jogellenesen tartózkodó személyek átadásáról és átvételéről szóló, Budapesten, 1997. június 4-én aláírt Megállapodás kihirdetéséről szóló 2000. évi XXIV. törvény hatályon kívül helyezéséről szóló 2010. évi CLVI. törvény 1. §-a 2011. május 4-én, azaz kétezer-tizenegy május negyedikén lépett hatályba.

*Martonyi János s. k.,*  
külügyminiszter

**A külügyminiszter 15/2011. (V. 26.) KüM határozata  
a Magyar Köztársaság Kormánya és a Szerb Köztársaság Kormánya között az Európai Közösség és a Szerb Köztársaság között a tartózkodási engedéllyel nem rendelkező személyek visszafogadásáról szóló, 2007. szeptember 18-án, Brüsszelben aláírt Megállapodás végrehajtásáról szóló, 2009. december 19-én, Rószkén aláírt Jegyzőkönyv kihirdetéséről szóló 53/2010. (III. 11.) Korm. rendelet 2. és 3. §-ainak hatálybalépéséről**

Az 53/2010. (III. 11.) Korm. rendelettel a Magyar Közlöny 2010. március 11-i, 34. számában kihirdetett, a Magyar Köztársaság Kormánya és a Szerb Köztársaság Kormánya között az Európai Közösség és a Szerb Köztársaság között a tartózkodási engedéllyel nem rendelkező személyek visszafogadásáról szóló, 2007. szeptember 18-án, Brüsszelben aláírt Megállapodás végrehajtásáról szóló, 2009. december 19-én, Rószkén aláírt Jegyzőkönyv 11. cikk (1) bekezdése a hatálybalépésről az alábbiak szerint rendelkezik:

„E Jegyzőkönyv a Visszafogadási Megállapodás 18. cikke szerinti visszafogadási vegyes bizottságnak az Eljárási Szabályzat elfogadásáról szóló 1/2008. számú, az Európai Közösség és a Szerb Köztársaság között a tartózkodási engedéllyel nem rendelkező személyek visszafogadásáról szóló megállapodás alapján felállított visszafogadási vegyes bizottsági határozattal összhangban történő értesítését követő harmincadik (30.) napon lép hatályba.”

A Visszafogadási vegyes bizottság értesítésének időpontja: 2011. május 5.

A Jegyzőkönyv hatálybalépésének időpontja: 2011. június 4.

A fentiekre tekintettel, összhangban az 53/2010. (III. 11.) Korm. rendelet 4. § (3) bekezdésével megállapítom, hogy a Magyar Közlöny 2010. március 11-i, 34. számában kihirdetett, a Magyar Köztársaság Kormánya és a Szerb Köztársaság Kormánya között az Európai Közösség és a Szerb Köztársaság között a tartózkodási engedéllyel nem rendelkező személyek visszafogadásáról szóló, 2007. szeptember 18-án, Brüsszelben aláírt Megállapodás végrehajtásáról szóló, 2009. december 19-én, Rószkén aláírt Jegyzőkönyv kihirdetéséről szóló 53/2010. (III. 11.) Korm. rendelet 2. és 3. §-ai 2011. június 4-én, azaz kettőezer-tizenegy június negyedikén lépnek hatályba.

*Martonyi János s. k.,*  
külügyminiszter

---

A Magyar Közlönyt a Szerkesztőbizottság közreműködésével a Közigazgatási és Igazságügyi Minisztérium szerkeszti.

A Szerkesztőbizottság elnöke: dr. Gál András Levente,

a szerkesztésért felelős: dr. Borókainé dr. Vajdovits Éva.

A szerkesztőség címe: Budapest V., Kossuth tér 1–3.

A Határozatok Tára hivatalos lap tartalma a Magyar Közlöny IX. részében jelenik meg.

A Magyar Közlöny hiteles tartalma elektronikus dokumentumként a <http://kozlony.magyarorszag.hu> honlapon érhető el.

A Magyar Közlöny oldalhú másolatát papíron kiadja a Magyar Közlöny Lap- és Könyvkiadó.

Felelős kiadó: Majláth Zsolt László ügyvezető igazgató.