



MAGYARORSZÁG HIVATALOS LAPJA
2016. július 22., péntek

Tartalomjegyzék

216/2016. (VII. 22.) Korm. rendelet	A közös jogkezelő szervezetek és a független jogkezelő szervezetek működésének és a jogkezeléssel kapcsolatos eljárások részletes szabályairól	8564
217/2016. (VII. 22.) Korm. rendelet	Az állami tisztviselőkről szóló 2016. évi LII. törvény hatálybalépésével összefüggő egyes kormányrendeletek módosításáról	8577
218/2016. (VII. 22.) Korm. rendelet	Az engedélyezett járműtípusokkal, a jóváhagyásra kötelezett alkatrészekkel, tartozékokkal és önálló műszaki egységekkel kapcsolatos piacfelügyeleti eljárás szabályairól	8591
219/2016. (VII. 22.) Korm. rendelet	A Nemzeti Közlekedési Hatóságról szóló 263/2006. (XII. 20.) Korm. rendelet, valamint a polgári légitársaságok védelmének szabályairól és a Légiközlekedés Védelmi Bizottság jogköréről, feladatairól és működésének rendjéről szóló 169/2010. (V. 11.) Korm. rendelet módosításáról	8593
220/2016. (VII. 22.) Korm. rendelet	A Nemzeti Települési Szennyvízelvezetési és -tisztítási Megvalósítási Programról szóló 25/2002. (II. 27.) Korm. rendelet módosításáról	8597
221/2016. (VII. 22.) Korm. rendelet	A Svájci–Magyar Együttműködési Program végrehajtási rendjéről szóló 237/2008. (IX. 26.) Korm. rendelet módosításáról	8630
222/2016. (VII. 22.) Korm. rendelet	A 2014–2020 programozási időszakra az Európai Területi Együttműködési Programokból rendelt források felhasználására vonatkozó uniós versenyjogi értelemben vett állami támogatási szabályokról szóló 44/2016. (III. 10.) Korm. rendelet módosításáról	8631
223/2016. (VII. 22.) Korm. rendelet	A 2014–2020 programozási időszakban az Európai Regionális Fejlesztési Alap és az Előcsatlakozási Támogatási Eszköz egyes, határon átnyúló együttműködési programjainak végrehajtásáról szóló 126/2016. (VI. 7.) Korm. rendelet módosításáról	8632
17/2016. (VII. 22.) EMMI rendelet	Az egészségügyi szakellátás társadalombiztosítási finanszírozásának egyes kérdéseiről szóló 9/1993. (IV. 2.) NM rendelet és a gyógyító-megelőző ellátás jogcímén az Egészségbiztosítási Alap terhére finanszírozható homogén betegcsoportok kódolási és besorolási szabályairól szóló 10/2012. (II. 28.) NEFMI rendelet módosításáról	8635
13/2016. (VII. 22.) HM rendelet	A szolgálati fegyver Katonai Nemzetbiztonsági Szolgálatnál történő rendszeresítésének, viselésének rendjéről és használatának részletes szabályairól	8737
25/2016. (VII. 22.) NFM rendelet	Az egyes jóváhagyásra kötelezett közúti járművekkel, alkatrészekkel, tartozékokkal kapcsolatos piacfelügyeleti eljárásról	8739
26/2016. (VII. 22.) NFM rendelet	A közúti járművek műszaki megvizsgálásáról szóló 5/1990. (IV. 12.) KöHÉM rendelet módosításáról	8741
27/2016. (VII. 22.) NFM rendelet	A közúti járművek forgalomba helyezésének és forgalomban tartásának műszaki feltételeiről szóló 6/1990. (IV. 12.) KöHÉM rendelet módosításáról	8746

III. Kormányrendeletek

A Kormány 216/2016. (VII. 22.) Korm. rendelete a közös jogkezelő szervezetek és a független jogkezelő szervezetek működésének és a jogkezeléssel kapcsolatos eljárások részletes szabályairól

A Kormány a szerzői jogok és a szerzői joghoz kapcsolódó jogok közös kezeléséről szóló 2016. évi XCIII. törvény 157. § (1) bekezdésében kapott felhatalmazás alapján,
a 45. § tekintetében a számvitelről szóló 2000. évi C. törvény 178. § (1) bekezdés c) pontjában kapott felhatalmazás alapján,
a 46. § tekintetében az Alaptörvény 15. cikk (3) bekezdésében meghatározott eredeti jogalkotói hatáskörében,
a 47. § tekintetében a jogalkotásról szóló 2010. évi CXXX. törvény 31. § (1) bekezdés b) pontjában kapott felhatalmazás alapján,
az Alaptörvény 15. cikk (1) bekezdésében megállapított feladatkörében eljárva a következőket rendeli el:

I. FEJEZET

A KÖZÖS JOGKEZELŐ SZERVEZETEK ÉS A FÜGGETLEN JOGKEZELŐ SZERVEZETEK MŰKÖDÉSÉNEK RÉSZLETES SZABÁLYAI

1. A jogkezelési megbízásra vonatkozó részletes szabályok

- 1. §** A jogkezelési megbízásnak tartalmaznia kell különösen
- a közös jogkezelő szervezet által képviselt azon jogosulti csoport meghatározását, amelybe a jogkezelési megbízást adó jogosult tartozik,
 - a közös jogkezeléssel érintett műtípus vagy kapcsolódó jogi teljesítménytípus meghatározását,
 - a közös jogkezelésbe vont szerzői vagy kapcsolódó jog, és az ezekkel kapcsolatos közös jogkezelési tevékenység meghatározását,
 - azoknak az országoknak a meghatározását, amelyekre a jogkezelési megbízás kiterjed,
 - arra vonatkozó utalást, hogy a közös jogkezelő szervezet a jogosult részére a szerzői jogok és szerzői joghoz kapcsolódó jogok közös kezeléséről szóló 2016. évi XCIII. törvény (a továbbiakban: Kjkt.) 14. §-a szerinti tájékoztatást megadta, és a tájékoztatást a jogosult tudomásul vette, valamint
 - a jogosult kifejezett hozzájárulását ahhoz, hogy a megbízott közös jogkezelő szervezet a szerzői jogait vagy kapcsolódó jogait a b)–d) pont szerinti körben kezelje.
- 2. §** A Kjkt. 14. §-a szerinti tájékoztatásnak ki kell terjednie legalább
- a jogosultat a Kjkt. alapján megillető jogokra,
 - a közös jogkezelő szervezet által a jogdíjbevételeiből – ideértve a jogdíjbevételek a Kjkt. 37. §-a szerinti befektetéséből elért bevételt is – levont kezelési költség mértékére,
 - a jogdíjbevételeiből – ideértve a jogdíjbevételek a Kjkt. 37. §-a szerinti befektetéséből elért bevételt is – a Kjkt. 43–45. §-a szerinti közösségi célra történő levonás mértékére, valamint
 - a Kjkt. 11. §-a szerinti felhasználás engedélyezésének feltételeire.

2. A vezető tisztviselő és a felügyelőbizottság tagja személyes nyilatkozatának tartalmi elemei

- 3. §** (1) A Kjkt. 30. § (4) bekezdése alapján a közös jogkezelő szervezet vezető tisztségviselője által teendő személyes nyilatkozat tartalmazza:
- a közös jogkezelő szervezetben fennálló bármely érdekeltiségére vonatkozó adatot,
 - a közös jogkezelő szervezettől az előző pénzügyi évben kapott bármely díjazásra vonatkozó adatokat, beleértve a nyugdíjprogramok formájában kapott díjazásokat, a természetbeni juttatásokat és más jellegű juttatásokat,
 - a közös jogkezelő szervezettől az előző pénzügyi évben jogosultként kapott bármely összegre vonatkozó adatokat,

- d) a vezető tisztségviselő nyilatkozatát arra vonatkozóan, hogy vele szemben a Polgári Törvénykönyv (a továbbiakban: Ptk.) szerinti és a Kjkt. 30. § (2) bekezdése szerinti összeférhetlenségi ok nem áll fenn,
 - e) a vezető tisztségviselő nyilatkozatát arra vonatkozóan, hogy – a Ptk.-ban és a Kjkt. 30. § (2) bekezdésében foglaltakon kívül – fennáll-e bármilyen tényleges vagy lehetséges ellentét bármely személyes érdeke és a közös jogkezelő szervezet érdekei, vagy a közös jogkezelő szervezettel és bármely más természetes vagy jogi személlyel szemben vállalt bármely kötelezettsége között.
- (2) Az (1) bekezdésben foglaltakat alkalmazni kell a közös jogkezelő szervezet felügyelőbizottságának tagja által a Kjkt. 31. § (3) bekezdése alapján adandó nyilatkozatra is.

3. A jogosultak és más közös jogkezelő szervezetek felé évente teljesítendő adatszolgáltatás tartalmi elemei

- 4. §** (1) A Kjkt. 53. § (1) és (2) bekezdése, valamint 72. §-a alapján teljesítendő adatszolgáltatásnak legalább a következő adatokra kell kiterjednie:
- a) minden olyan elérhetőségi adatra, amelynek használatára a jogosult felhatalmazta a közös jogkezelő szervezetet vagy a független jogkezelő szervezetet a jogosult azonosítása és felkutatása céljából,
 - b) a jogosult részére felosztott jogdíjbevételek,
 - c) a jogosult számára a közös jogkezelő szervezet vagy a független jogkezelő szervezet által kifizetett összegekre a kezelt vagyoni jogok fajtái és a felhasználási módok szerinti bontásban,
 - d) azon időszakokra, amelynek során a jogosult részére felosztott és kifizetett összegek alapjául szolgáló felhasználásra sor került, kivéve akkor, ha a felhasználók általi adatszolgáltatáshoz kapcsolódó objektív okok megakadályozzák a közös jogkezelő szervezetet vagy a független jogkezelő szervezetet ezen információk elérhetővé tételében,
 - e) a kezelési költség címén történt levonásokra,
 - f) a kezelési költség címén történt levonásoktól eltérő célra történt levonásokra, ideértve a jogdíjak közösségi célra történő felhasználására levont összeget,
 - g) a jogosult számára felosztott, bármely időszakra vonatkozó, még ki nem fizetett jogdíjbevételekre.
- (2) A Kjkt. 53. § (3) bekezdése alapján teljesítendő adatszolgáltatásnak legalább az alábbi adatokra kell kiterjednie:
- a) a felosztott jogdíjbevételekre, valamint a közös jogkezelő szervezet által – az általa képviselési szerződés vagy a szerzői jogról szóló törvény (a továbbiakban: Szjt.) alapján – kezelt jogokért kifizetett összegekre a kezelt vagyoni jogok fajtái és a felhasználási módok szerinti bontásban, valamint a felosztott, bármely időszakra vonatkozó, még ki nem fizetett jogdíjbevételekre,
 - b) a kezelési költség címén történt levonásokra,
 - c) a kezelési költség címén történt levonásoktól eltérő célra történt levonásokra, ideértve a jogdíjak közösségi célra történő felhasználására levont összeget,
 - d) a képviselési szerződés hatálya alá tartozó művek és kapcsolódó jogi teljesítmények tekintetében megadott vagy valamely okból meg nem adott valamennyi felhasználási engedéllyel kapcsolatos tájékoztatásra,
 - e) a közös jogkezelő szervezet döntéshozó szerve által elfogadott határozatokra, ha ezek a határozatok a képviselési szerződés szerinti jogok kezelését érintik.

4. A több tagállam területére kiterjedő hatályú felhasználási engedélyeket adó közös jogkezelő szervezet által teljesítendő tájékoztatás tartalmi elemei

- 5. §** A Kjkt. 68. §-a szerinti tájékoztatásban meg kell jelölni legalább
- a) azt az időszakot, amelynek során a jogosultakat megillető jogdíjösszegek alapjául szolgáló online felhasználásokra sor került, és azokat az országokat, ahol a felhasználások történtek,
 - b) a beszedett jogdíjösszegeket, az azokból történt levonásokat és a felosztott összegeket, valamennyi zeneművön fennálló minden olyan, több területen történő online felhasználásra vonatkozó jogra nézve, amelyek kezelésével a jogosultak egészben vagy részben megbízták a közös jogkezelő szervezetet,
 - c) a több tagállam területére kiterjedő hatályú felhasználási engedélyeket adó közös jogkezelő szervezet által a jogosultak számára a több területen történő online felhasználás után beszedett jogdíjösszegeket, az azokból történt levonásokat és a felosztott összegeket, minden egyes érintett felhasználó tekintetében.

*II. FEJEZET**A KÖZÖS JOGKEZELŐ SZERVEZETEK SZÁMVITELI NYILVÁNTARTÁSAIRA VONATKOZÓ RÉSZLETES SZABÁLYOK*

- 6. §** (1) A belföldön letelepedett közös jogkezelő szervezet nyilvántartásait köteles oly módon részletezni, hogy azok alapján a külön jogszabályban és a 7–8. §-ban meghatározott adatok rendelkezésre álljanak, továbbá, hogy azok a felügyeleti adatszolgáltatást és annak ellenőrzését lehetővé tegyék.
- (2) Az (1) bekezdés szerinti követelmények a Kjkt. 7. §-a szerinti, belföldön letelepedett jogi személyre is megfelelően irányadók.
- 7. §** (1) A közös jogkezelő szervezetnek az árbevételhez kapcsolódóan olyan nyilvántartást kell vezetnie, amely a tárgyév, valamint az előző év vonatkozásában elkülönítve tartalmazza
- a kezelési költség bevételek levonását követően megmaradt összes beszedett jogdíj összegét,
 - az összes beszedett jogdíj összegéből ténylegesen levont kezelési költség bevételek összegét,
 - az összes beszedett jogdíj összegéből becslési eljárással levont kezelési költség bevételek összegét,
 - mű- és kapcsolódó jogi teljesítménytípusonként és vagyoni jogonként, elkülönítve a más közös jogkezelő szervezet részére átadandó jogdíjak összegét.
- (2) Ha a közös jogkezelő szervezet a kezelési költség bevételt vagy annak egy részét elhatárolta, köteles az árbevételhez kapcsolódóan olyan nyilvántartást vezetni, amely a tárgyév, valamint az előző év vonatkozásában elkülönítetten tartalmazza
- a kezelési költség bevételből a tárgyévben bevételek passzív időbeli elhatárolásként elszámolt összeget,
 - az elhatárolt összegből a tárgyévben feloldott bevételt
- mű- és kapcsolódó jogi teljesítménytípusonként és vagyoni jogonként, elkülönítve a más közös jogkezelő szervezet részére átadandó jogdíjak összegét.
- (3) A még be nem szedett jogdíjakkal kapcsolatban a tárgyév végi és az előző időszak végi állományt mű- és kapcsolódó jogi teljesítménytípusonként és vagyoni jogonként elkülönítve kell nyilvántartani.
- 8. §** (1) A közös jogkezelő szervezetnek olyan nyilvántartást kell vezetnie a tárgyév és az előző év vonatkozásában, amely tartalmazza a kötelezettségek változását az e §-ban foglaltak szerint.
- (2) A felosztásra váró jogdíjak értékével kapcsolatban mű- vagy teljesítménytípusonként és vagyoni jogonként kell kimutatni
- a nyitó kötelezettségek értékét,
 - a tárgyévben beszedett jogdíjak ténylegesen, illetve becslési eljárással levont kezelési költség bevételét nem tartalmazó értékét,
 - a függő jogdíjakból a Kjkt. 42. § (1) bekezdése alapján felosztásba áthelyezett jogdíjak értékét,
 - az egyéb alaptevékenységből származó felosztandó jogdíjak értékét,
 - a vállalkozási tevékenységből származó felosztandó jogdíjak értékét,
 - a tárgyévben elszámolt, az előző évben becslési eljárással megállapított kezelési költség bevétel és a tényleges kezelési költség bevétel különbözetét,
 - a jogdíjakból a Kjkt. 43–45. §-a szerinti közösségi célra levont összeget jogcímenként,
 - a jogdíjak, kifizetésre váró jogdíjak, függő jogdíjak, egyéb rövid lejáratú kötelezettségek vagy jogdíjakhoz kapcsolódó tartalékok közé sorolását,
 - a felosztásra váró jogdíjak egyéb változásainak értékét és a változás jellegének bemutatását, valamint
 - a záró kötelezettségek értékét.
- (3) A kifizetésre váró jogdíjak értékével kapcsolatosan mű- vagy teljesítménytípusonként és vagyoni jogonként kell kimutatni
- a nyitó kötelezettségek értékét,
 - a tárgyévben felosztott jogdíjak értékét,
 - a függő jogdíjból a jogosult vagy tartózkodási helyének ismertté válása következtében kifizethetővé vált összeget,
 - a kifizető által megállapított és levont közterhek értékét,
 - a pénzügyi rendezést,
 - a kifizetésre váró jogdíjak egyéb változásainak értékét és a változás jellegének bemutatását, valamint
 - a záró kötelezettségek értékét.

- (4) A függő jogdíjak értékével kapcsolatosan mű- vagy teljesítménytípusonként és vagyoni jogonként kell kimutatni
- a nyitó kötelezettségek értékét,
 - a tárgyévben keletkezett kötelezettség értékét az ismeretlen vagy ismeretlen helyen tartózkodó jogosultakkal szemben,
 - a tárgyévi felosztásba a Kjkt. 42. § (1) bekezdése alapján áthelyezett függő jogdíjakat,
 - a Kjkt. 44. §-a alapján kulturális célra a tárgyévben felhasznált összeget,
 - a kifizethetővé vált tételek értékét,
 - függő jogdíjak egyéb változásainak értékét és a változás jellegének bemutatását, valamint
 - a záró kötelezettségek értékét.

5. Tényleges működési ráfordítások mutató

- 9. §** (1) A közös jogkezelő szervezet köteles nyilvántartani a tárgyévre, valamint az előző évre vonatkozóan a (2) bekezdés alapján kiszámított tényleges működési ráfordítások mutatót százalékos mértékben annak kalkulációjával együtt.
- (2) A tényleges működési ráfordítások mutatót olyan hányados alapján kell kiszámítani, amelynek
- számlálója a közös jogkezelő szervezet számviteli törvény szerint készített éves beszámolójának eredménykimutatásában megjelenő működési ráfordítások értékének a jogdíj kifizetésekhez kapcsolódóan felmerült és az eredménykimutatásban elszámolt egészségügyi hozzájárulás nélküli értéke azzal, hogy a működési ráfordításoknak nem része a jogdíj ráfordítások és a támogatások értéke, valamint
 - nevezője a közös jogkezelő szervezet számviteli törvény szerint készített éves beszámolójának eredménykimutatásában megjelenő összes bevétel.

III. FEJEZET

A JOGKEZELÉSSSEL KAPCSOLATOS ELJÁRÁSOK RÉSZLETES SZABÁLYAI

6. A jogkezelési tevékenység bejelentésére vonatkozó részletes szabályok

- 10. §** (1) A Kjkt. 84. §-a szerinti bejelentésnek – a Kjkt.-ben felsoroltakon kívül – tartalmaznia kell
- a közös jogkezelő szervezet vagy a független jogkezelő szervezet valamennyi pénzforgalmi számlaszámát, valamint az azokat vezető pénzforgalmi szolgáltatók nevét és székhelyét,
 - annak a – jogkezelési tevékenység szempontjából jelentős – szervezetnek a megjelölését, amelynek a közös jogkezelő szervezet vagy a független jogkezelő szervezet a tagja,
 - a közös jogkezelő szervezet vagy a független jogkezelő szervezet rövidített elnevezését, ha létesítő okirata szerint ilyen elnevezéssel rendelkezik,
 - a közös jogkezelő szervezet vagy a független jogkezelő szervezet magyar nyelvű elnevezésének megfelelő idegen nyelvű elnevezését, ha létesítő okirata szerint ilyen elnevezéssel rendelkezik.
- (2) Ha a közös jogkezelő szervezet egyes közös jogkezelési tevékenységeket a Kjkt. 7. §-a alapján a tulajdonában álló jogi személy útján végzi, a Kjkt. 33. § (1) bekezdése szerinti bejelentésnek a Kjkt.-ben foglaltakon kívül tartalmaznia kell
- a Kjkt. 7. §-a szerint általa igénybe vett jogi személy nevét, címét és egyéb elérhetőségi adatait, különösen telefonszám, elektronikus levelezési cím, honlap, valamint
 - annak a közös jogkezelési tevékenységnek a meghatározását, amelyet a közös jogkezelő szervezet a tulajdonában álló szervezet útján kíván ellátni.
- 11. §** A közös jogkezelő szervezet és a független jogkezelő szervezet a Kjkt. 33. § (1) bekezdése vagy 71. §-a szerinti bejelentéssel egyidejűleg köteles megküldeni a Kjkt. 102. § (1) bekezdés a)–e) pontjaiban felsorolt iratokat, valamint a más közös jogkezelő szervezettel már megkötött képviseleti szerződéseit a Szellemi Tulajdon Nemzeti Hivatala (a továbbiakban: SZTNH) részére.
- 12. §** (1) A közös jogkezelő szervezet és a független jogkezelő szervezet a Kjkt. 84. §-ában foglalt adataiban bekövetkező minden olyan változást, amelyet a bíróság végzéssel vesz tudomásul, a bíróság döntésének jogerőre emelkedését követő tizenöt napon belül köteles bejelenteni az SZTNH-nak.
- (2) Az (1) bekezdés szerinti változás bejelentéséhez mellékelni kell az annak alapjául szolgáló jogerős bírósági döntést is.

- 13. §** Ha a közös jogkezelő szervezet vagy a független jogkezelő szervezet bejelentése nem felel meg a Kjkt.-ben vagy az e rendeletben foglalt követelményeknek, az SZTNH a bejelentő szervezetet hiánypótlásra hívja fel.

7. A reprezentatív közös jogkezelő szervezetként végzett közös jogkezelési tevékenység engedélyezésére és az engedély módosítására vonatkozó részletes szabályok

- 14. §**
- (1) A jogosultak elhatározásán alapuló közös jogkezelési tevékenység reprezentatív közös jogkezelő szervezetként való végzésére irányuló kérelemben meg kell jelölni azokat az indokokat, amelyek miatt a közösen kezelni kívánt jogot a jogosultak hatékonyan nem tudják egyedileg gyakorolni.
 - (2) A Kjkt. 87. §-a és 88. §-a szerinti kérelemhez – a törvényben meghatározottakon kívül – mellékelni kell
 - a) a közös jogkezelő szervezet alapszabályát, szervezeti és működési szabályzatát, valamint – ha azt az alapszabály nem tartalmazza – tagsági szabályzatát,
 - b) a közös jogkezelő szervezethez csatlakozni kívánó jogosultak szándéknyilatkozatainak vagy az általuk adott jogkezelési megbízásoknak a másolati példányait,
 - c) a közös jogkezelő szervezet képviselőjének nyilatkozatát a jogkezeléssel érintett jogosultak számáról, továbbá az érintett jogosultak műveinek, kapcsolódó jogi teljesítményeinek – tényleges vagy várható – felhasználási arányáról és a jogdíjakból való részesedésük – tényleges vagy várható – arányáról,
 - d) a jogosultak jogainak közös kezelését végző, a bel- és külföldi felhasználás szempontjából fontos külföldi szervezetekkel kötött képviseleti szerződések vagy az erre irányuló szándéknyilatkozatok másolati példányait,
 - e) a b)–d) pontokban meghatározott iratokhoz kapcsolódóan vagy azok részeként annak igazolását, hogy a közös jogkezelő szervezet az általa végzett jogkezelési tevékenységben érdekelt jogosultak jelentős részét képviseli oly módon, hogy e jogosultak a közös jogkezelő szervezet tagjai vagy ahhoz csatlakozni kívánnak, vagy részére jogaik közös kezelésére jogkezelési megbízást adtak,
 - f) a közös jogkezelő szervezet felosztási szabályzatát,
 - g) a közös jogkezelő szervezet képviselőjének nyilatkozatát arról, hogy a közös jogkezelő szervezet rendelkezésére állnak a közös jogkezelési tevékenység ellátásához szükséges adatok, számítástechnikai eszközök, szoftverek és a Kjkt. 32. § (2) bekezdése szerinti adatbázis,
 - h) a közös jogkezelő szervezet képviselőjének nyilatkozatát arról, hogy a munkavállalói és az általa munkavégzésre irányuló egyéb jogviszony keretében foglalkoztatott természetes személyek révén rendelkezik a közös jogkezeléshez és a nemzetközi kapcsolattartáshoz szükséges szakismerettel és gyakorlattal,
 - i) a Kjkt. 35. §-a szerinti esetben a közös jogkezelő szervezet képviselőjének indokolt nyilatkozatát és az azt alátámasztó iratokat arról, hogy több vagy újabb közös jogkezelő szervezet tevékenységének engedélyezése nem veszélyezteti a közös jogkezelés működőképességét és hatékonyságát, vagy ennek hiányában – a Kjkt. 35. § (2) bekezdése szerinti esetben – arról, hogy a kérelmező az engedélyhez megkívánt feltételeket összességében a legjobban, vagy a korábban megadott engedéllyel rendelkező reprezentatív közös jogkezelő szervezetnél jobban tudja megvalósítani.
 - (3) A Kjkt. 35. §-a szerinti esetben az SZTNH felhívja az engedély iránti kérelemmel érintett körben korábban megadott engedéllyel rendelkező reprezentatív közös jogkezelő szervezetet nyilatkozat tételére arról, hogy több vagy újabb közös jogkezelő szervezet tevékenységének engedélyezése veszélyezteti-e a közös jogkezelés működőképességét és hatékonyságát, vagy a Kjkt. 35. § (2) bekezdése szerinti esetben arról, hogy a kérelmezőnél jobban valósítja-e meg az engedélyhez megkívánt feltételeket. A reprezentatív közös jogkezelő szervezetnek a nyilatkozatát indokolnia kell, és ahhoz mellékelnie kell az azt alátámasztó iratokat.
 - (4) A más EGT-államban letelepedett közös jogkezelő szervezet kérelméhez nem kell mellékelni a (2) bekezdés g) és h) pontja szerinti nyilatkozatot.
- 15. §**
- (1) A Kjkt. 95. § (1) bekezdés b) pontja szerinti kérelemhez mellékelni kell a kérelmező nyilatkozatát arról, hogy milyen okból és indokok alapján kéri a Kjkt. 89. § (2) bekezdése vagy 90. § (2) bekezdése szerinti kijelölés módosítását.
 - (2) Az (1) bekezdés szerinti esetben az SZTNH felhívja a Kjkt. 89. § (2) bekezdése vagy 90. § (2) bekezdése alapján a kiterjesztett hatályú közös jogkezelésre kijelölt reprezentatív közös jogkezelő szervezetet, hogy nyilatkozzon a kijelölés módosításának indokoltságával összefüggésben.
 - (3) Az (1) és (2) bekezdés szerinti nyilatkozatokhoz az azokban foglaltakat alátámasztó iratokat kell mellékelni.

- 16. §** A Kjkt. 87. §-a vagy 95. §-a szerinti kérelmet az SZTNH megvizsgálja, és amennyiben az nem felel meg a Kjkt. vagy e rendelet előírásainak, továbbá, amennyiben nem fizették meg a miniszteri rendeletben meghatározott összegű igazgatási szolgáltatási díjat, a kérelem beérkezését követő tizenöt napon belül hiánypótlásra hívja fel a kérelmezőt.

8. A jogkezelési tevékenység bejelentésére és a reprezentatív közös jogkezelő szervezetként végzett közös jogkezelési tevékenység engedélyezésére vonatkozó közös szabályok

- 17. §** (1) A Kjkt. 84. § c) pontja, valamint 87. § (3) bekezdés d) pontja alkalmazásában a közös jogkezelő szervezet vagy – az e) pont kivételével – a független jogkezelő szervezet által végzett jogkezelési tevékenységeket az egyes vagyoni jogok vonatkozásában a következő tevékenység típusok szerint kell megjelölni:
- a) a jogdíjak és a felhasználás egyéb feltételeinek megállapítása,
 - b) a jogdíjak és a felhasználás egyéb feltételeinek megállapításában való részvétel,
 - c) a felhasználás engedélyezése,
 - d) a felhasználásért járó jogdíj beszedése,
 - e) a díjazás iránti igény érvényesítése,
 - f) a szerzői jog vagy a kapcsolódó jog megsértésével szemben történő fellépés,
 - g) a jogkezeléssel érintett felhasználások adatainak kezelése,
 - h) a jogkezeléssel érintett jogosultak, valamint műveik vagy teljesítményeik adatainak kezelése,
 - i) a jogdíjak felosztása,
 - j) a jogdíjak felosztás céljára történő átadása az érintett jogosultak közös jogkezelő szervezetének.
- (2) Az (1) bekezdés f)–h) pontja szerinti tevékenység típusok csak más tevékenység típus mellett jelölhetők meg.
- (3) Az (1) bekezdés b) pontja alkalmazásában a jogdíjak és a felhasználás egyéb feltételeinek megállapításában való részvételnek minősül az is, ha a közös jogkezelő szervezet vagy a független jogkezelő szervezet tagja egy olyan szervezetnek, amely megállapítja a jogdíjakat és a felhasználás egyéb feltételeit.

9. A közös jogkezelő szervezetek és a független jogkezelő szervezetek nyilvántartására vonatkozó részletes szabályok

- 18. §** (1) A közös jogkezelő szervezetek és a független jogkezelő szervezetek nyilvántartása (a továbbiakban: nyilvántartás) a jogkezelés céljainak megvalósításához szükséges egyéb adatok körében tartalmazza:
- a) a közös jogkezelő szervezet vagy a független jogkezelő szervezet levelezési címét, ha az nem azonos a székhelyével,
 - b) a közös jogkezelő szervezet vagy a független jogkezelő szervezet valamennyi pénzforgalmi számlaszámát, valamint az azokat vezető pénzforgalmi szolgáltatók nevét és székhelyét,
 - c) annak a – jogkezelési tevékenység szempontjából jelentős – szervezetnek a megjelölését, amelynek a közös jogkezelő szervezet vagy a független jogkezelő szervezet a tagja,
 - d) a közös jogkezelő szervezet vagy a független jogkezelő szervezet rövidített elnevezését, ha létesítő okirata szerint ilyen elnevezéssel rendelkezik,
 - e) a közös jogkezelő szervezet vagy a független jogkezelő szervezet magyar nyelvű elnevezésének megfelelő idegen nyelvű elnevezését, ha létesítő okirata szerint ilyen elnevezéssel rendelkezik,
 - f) a Kjkt. 7. §-a szerint a közös jogkezelő szervezet által igénybe vett jogi személy nevét, címét és egyéb elérhetőségi adatait, különösen telefonszám, elektronikus levelezési cím, honlap, valamint annak a közös jogkezelési tevékenységnek a meghatározását, amelyet a közös jogkezelő szervezet az e jogi személy útján lát el.
- (2) A nyilvántartásba bejegyzett, a Kjkt. 84. § c) és d) pontja, valamint 101. § (1) bekezdés b) és c) pontjában foglalt adatok megváltoztatása harmadik személyek irányában csak akkor hatályos, ha a változást a nyilvántartásba bevezették.
- 19. §** (1) Ha a közös jogkezelő szervezet vagy a független jogkezelő szervezet Kjkt. 102. § (1) bekezdés a)–e) pontjában meghatározott iratait módosítja, köteles a módosított iratot a módosítást követő tizenöt napon belül megküldeni az SZTNH részére.
- (2) Ha az (1) bekezdés szerinti módosítás olyan iratra vonatkozik, amelynek módosítását a bíróság végzéssel veszi tudomásul, a módosított iratot a bíróság döntésének jogerőre emelkedését követő tizenöt napon belül kell megküldeni az SZTNH-nak, amelyhez mellékelni kell az annak alapjául szolgáló jogerős bírósági döntést is.

- (3) A közös jogkezelő szervezet a más szervezetekkel kötött képviseleti szerződéseit, – ideértve a Kjkt. 69. §-a és 70. §-a szerinti megállapodásokat is – azok megkötését vagy módosítását követő tizenöt napon belül köteles megküldeni az SZTNH részére.
- (4) Ha a közös jogkezelő szervezet vagy a független jogkezelő szervezet SZTNH által nyilvántartott adatainak megváltozása valamely e § szerinti dokumentum módosításának következménye, a Kjkt. 86. §-a alapján tett bejelentéssel egyidejűleg kell a módosított dokumentumot megküldeni az SZTNH részére, figyelemmel az e §-ban, valamint 12. §-ban foglalt előírásokra is.

10. A jogkezeléssel kapcsolatos hatósági eljárásokban az elektronikus kapcsolattartásra vonatkozó részletes szabályok

- 20. §** (1) Az SZTNH a jogkezeléssel kapcsolatos hatósági eljárásokban benyújtásra kerülő beadványok elektronikus úton történő fogadását – az elektronikus ügyintézés és a bizalmi szolgáltatások általános szabályairól szóló törvény értelmében – párbeszédre épülő elektronikus ügyintézés útján biztosítja.
- (2) Az elektronikus ügyintézés a kormányzati portálon vagy közvetlenül az SZTNH honlapján üzemeltetett elektronikus ügyintézési rendszeren keresztül érhető el.
- (3) A jogkezeléssel kapcsolatos hatósági ügyekben a beadványokat a Kjkt. 83. § (2) bekezdésében meghatározott elektronikus űrlap használatával kell elektronikus úton benyújtani.
- (4) Az elektronikus űrlap díjtalanul áll rendelkezésre az SZTNH hivatalos honlapján. Az ügyfél vagy képviselője az általa kitöltött elektronikus űrlapot az annak beérkezését követően megjelenített kapcsolati mutatón (linken) tekintheti meg, és töltheti le.
- (5) Az SZTNH a hozzá érkezett beadványt az ügyfél vagy képviselője elektronikus levélcímére nem küldi vissza.
- (6) Az e rendeletben nem szabályozott kérdésekben az elektronikus ügyintézés általános szabályait kell alkalmazni.
- 21. §** A beadványt az ügyfél vagy képviselője elektronikus úton, a Kormány által biztosított azonosítási szolgáltatáson keresztül történt bejelentkezést követően nyújthatja be az SZTNH elektronikus ügyintézési rendszerén keresztül. Az SZTNH is ilyen úton közli az ügyféllel vagy képviselőjével a döntéseit.
- 22. §** A 20. §-ban és a 21. §-ban foglaltakat kell alkalmazni az ügyféli jogállás megállapítására irányuló beadványok benyújtására, valamint az ügyféli jogállás megállapítása tárgyában hozott döntés közlésére is.
- 23. §** (1) Ha az SZTNH által hivatalból indított eljárásban az SZTNH számára nem ismert az ügyfél elektronikus kapcsolattartáshoz szükséges azonosítója, az eljárás megindításáról az SZTNH papíralapon értesíti az ügyfelet, és felhívja, hogy a Kormány által biztosított azonosítási szolgáltatáson keresztül küldje meg az elektronikus kapcsolattartáshoz szükséges adatait.
- (2) Az (1) bekezdés szerinti értesítést követően az ügyfél köteles nyolc napon belül az elektronikus kapcsolattartáshoz szükséges adatokat az SZTNH részére megküldeni. Ha az ügyfél az elektronikus kapcsolattartáshoz szükséges adatokat az SZTNH részére megküldte, az SZTNH és az ügyfél az eljárásban a továbbiakban elektronikus úton tartja a kapcsolatot.
- (3) Ha az ügyfél nem teljesíti a (2) bekezdés szerinti kötelezettségét, az eljárásban a továbbiakban az SZTNH papíralapon tartja a kapcsolatot az ügyféllel, és a döntéseket is papíralapon, postai úton kell közölni az ügyféllel.

11. A közös jogkezelő szervezetekkel és a független jogkezelő szervezetekkel kapcsolatos felügyeleti eljárások részletes szabályai

- 24. §** (1) Az SZTNH a közös jogkezelő szervezetek és a független jogkezelő szervezetek jogkezelési tevékenysége felett gyakorolt felügyelet körében:
- a) a felügyelt szervezetet – legalább 8 napos határidő tűzésével – végzésben nyilatkozattételre hívhatja fel, valamint adatszolgáltatást, iratbemutatót és egyéb tájékoztatást kérhet,
 - b) helyszíni ellenőrzést tarthat.
- (2) A helyszíni ellenőrzésről a felügyelt szervezetet előzetesen értesíteni kell, kivéve, ha az értesítés a helyszíni ellenőrzés eredményességét veszélyeztetné. A helyszíni ellenőrzésre a közigazgatási hatósági eljárás és szolgáltatás általános szabályairól szóló törvény szemlére vonatkozó rendelkezéseit kell alkalmazni.

- 25. §** Ha a felügyelt szervezet a 24. § (1) bekezdés a) pontja szerinti felhívásban foglaltakat határidőben nem teljesíti, az SZTNH – nyolc napos határidő tűzésével – hiánypótlásra hívja fel, azzal a figyelmeztetéssel, hogy a felhívásban foglalt kötelezettségének elmulasztása vagy késedelmes teljesítése esetén az SZTNH a Kjkt. 117. § (1) bekezdésében meghatározott intézkedések megtételéről a rendelkezésre álló adatok alapján dönt.
- 26. §** (1) Ha az SZTNH a Kjkt. 112. § (1) és (2) bekezdése alapján indított felügyeleti eljárás eredményeként megállapítja, hogy a Kjkt. 117. §-ában foglalt felügyeleti intézkedések alkalmazása nem indokolt, erről a felügyelt szervezetet értesíti.
(2) Ha az SZTNH a Kjkt. 112. § (3) bekezdése alapján szükség esetén indított felügyeleti eljárás eredményeként megállapítja, hogy a Kjkt. 117. §-ában foglalt felügyeleti intézkedések alkalmazása nem indokolt, az eljárást az SZTNH megszünteti.
(3) Ha az SZTNH egy adott naptári évben szükség esetén indított felügyeleti eljárást folytatott le, az ezt követően legfeljebb hat hónappal indított, a Kjkt. 117. § (1) vagy (2) bekezdése szerint lefolytatásra kerülő felügyeleti eljárás során nem köteles ellenőrizni azon körülményeket, amelyekre a szükség szerint lefolytatott felügyeleti eljárás kiterjedt.
- 27. §** Ha az igazságügyért felelős miniszter a Kjkt. 113. § (1) bekezdése szerint felügyeleti intézkedést kezdeményez, az SZTNH köteles a jogszabálysértést érdemben megvizsgálni, és saját intézkedéséről vagy az ilyen intézkedés mellőzésének okáról az igazságügyért felelős minisztert hatvan napon belül tájékoztatni.

12. A közös jogkezelő szervezet által az SZTNH felé félévente teljesítendő kötelező adatszolgáltatás tartalmára és módjára vonatkozó részletes szabályok

- 28. §** (1) A közös jogkezelő szervezet a Kjkt. 110. §-a alapján az SZTNH felé teljesítendő adatszolgáltatásban köteles megadni
- a jogdíjbevételeiből levont kezelési költség közös jogkezelő szervezet által elfogadott mértékét százalékos értékben kifejezve,
 - a számviteliileg elszámolt jogdíjbevételek összegét a felhasználás éve szerinti bontásban,
 - a számviteliileg elszámolt jogdíjbevételeiből levont kezelési költség összegét a felhasználás éve szerinti bontásban,
 - a teljesített jogdíjkifizetések összegét aszerinti bontásban, hogy a kifizetés forrásaként melyik évben befolyt jogdíjbevételek szolgáltak.
- (2) A közös jogkezelő szervezet az (1) bekezdés szerinti adatokat az adatszolgáltatással érintett időszak vonatkozásában az általa kezelt vagyoni jogonként, továbbá a jogkezelésből származó jogdíjak beszedésének forrása – belföld vagy külföld, közvetlenül beszedett vagy más szervezettől átvett jogdíj –, valamint a felosztás címzettje – jogosultnak közvetlenül kifizetett vagy más szervezetnek felosztás céljára átadott jogdíj – szerinti bontásban köteles megadni, annak megjelölésével, hogy az adott jogdíj reprezentatív közös jogkezelő szervezetként végzett közös jogkezelési tevékenységből származik-e.
- (3) A Kjkt. 110. §-a szerinti adatszolgáltatásnak ki kell terjednie továbbá
- a közös jogkezelő szervezet által kezelt vagyoni jogonként és a jogkezelésből származó jogdíjak beszedésének forrása – belföld vagy külföld, közvetlenül beszedett vagy más szervezettől átvett jogdíj – szerinti bontásban a felhasználók részére megküldött, jogdíjfizetésre irányuló bizonylatokkal összefüggő adatokra, amelyek a kibocsátott bizonylatok szerint a követelt, a megfizetett, és a meg nem fizetett összegeket tartalmazzák összesítve,
 - a közös jogkezelő szervezet által kezelt vagyoni jogok szerinti bontásban az adatszolgáltatással érintett időszak alatt jogdíjat fizető felhasználók számára,
 - a közös jogkezelő szervezet által végzett vállalkozási tevékenységek típusonkénti bemutatására,
 - a közös jogkezelő szervezetnek a vállalkozási tevékenységből, valamint a pénzügyi műveletekből (ideértve a bevételek befektetését is) az adatszolgáltatással érintett időszakban
 - befolyt bevételére és
 - az általa teljesített jogdíjkifizetésekre, továbbá
 - a közös jogkezelő szervezet eredménykimutatásában is feltüntetendő minden további, bevétel jellegű tételre, ideértve az egyéb bevételeket, ezen belül a kapott támogatások összegét, illetve a tagdíjakból származó bevételt,
 - az adatszolgáltatással érintett időszakban a közös jogkezelő szervezet működésére fordított költségekre,

- g) a közös jogkezelő szervezet által kezelt vagyoni jogok szerinti megbontásban a felosztott, de a jogosultak részére még ki nem fizetett jogdíjak összegére, külön-külön feltüntetve, hogy a felosztott, de még ki nem fizetett jogdíj melyik évben folyt be a közös jogkezelő szervezethez,
 - h) a Kjkt. 42. § (3) bekezdése szerint képzett tartalék összegére,
 - i) a közös jogkezelő szervezet által a Kjkt. 43–45. §-a szerinti közösségi célra elkülönített bevételek összegére a különböző közösségi célok és az elkülönítéssel érintett bevétel beérkezésének éve szerinti bontásban, feltüntetve az elkülönített összegből közösségi célra már kifizetett részösszegeket.
- (4) Az e § szerinti adatszolgáltatást a közös jogkezelő szervezet minden tárgyév első félévé (a továbbiakban: féléves felügyeleti beszámoló), valamint a teljes tárgyév tekintetében (a továbbiakban: éves felügyeleti beszámoló) köteles teljesíteni a 30. §-ban foglalt határidőben.
- (5) Az éves felügyeleti beszámolóban megadott adatoknak összhangban kell állniuk a közös jogkezelő szervezet éves beszámolójában foglaltakkal.
- (6) A közös jogkezelő szervezet az e § szerinti adatszolgáltatást a tulajdonában álló, Kjkt. 7. §-a szerinti jogi személy tekintetében is köteles teljesíteni.
- (7) Ha az Sztj. alapján a jogdíj beszedésére több közös jogkezelő szervezet – a beszedést követő egymás közötti megosztás kötelezettségével – együttesen jogosult, az e § szerinti adatszolgáltatást minden érintett közös jogkezelő szervezet a megosztás alapján öt ténylegesen megillető jogdíjbevétel tekintetében köteles teljesíteni.

- 29. §**
- (1) A 28. § szerinti adatokat a közös jogkezelő szervezet az SZTNH által rendszeresített és a közös jogkezelő szervezet rendelkezésére bocsátott elektronikus űrlap kitöltésével köteles megadni.
- (2) Az SZTNH a 30. §-ban foglalt határidő vége előtt legkésőbb négy hónappal elektronikus úton küldi meg az (1) bekezdés szerinti űrlapot a közös jogkezelő szervezet részére. Ha az SZTNH ez idő alatt nem küld a közös jogkezelő szervezetnek újabb űrlapot, a felügyeleti beszámolót az SZTNH által korábban megküldött utolsó űrlap kitöltésével kell elkészíteni.
- (3) Új űrlap – ideértve a változásokat tartalmazó űrlapot is – megküldése esetén a közös jogkezelő szervezet az űrlap megérkezésétől számított tizenöt napon belül írásban a űrlap változásainak értelmezésére szóbeli egyeztetést kezdeményezhet az SZTNH-nál. Az SZTNH köteles az egyeztetést harminc napon belül lefolytatni.
- (4) A közös jogkezelő szervezet a féléves és éves felügyeleti beszámolót elektronikus úton köteles az SZTNH részére megküldeni.

- 30. §** A közös jogkezelő szervezet
- a) a féléves felügyeleti beszámolót az adott tárgyév szeptember 30-ig,
 - b) az éves felügyeleti beszámolót a tárgyévet követő év május 31-ig
- köteles a 29. §-ban meghatározott módon megküldeni az SZTNH részére.

13. A közös jogkezelő szervezetek és a független jogkezelő szervezetek által fizetendő felügyeleti díjra vonatkozó részletes szabályok

- 31. §**
- (1) A közös jogkezelő szervezetek és a független jogkezelő szervezetek felügyeleti díjának megfizetése alól mentesség nem adható.
- (2) A 35. § (2) bekezdése szerinti késedelmi pótlék megfizetése alól, különös méltánylást érdemlő esetben részben vagy egészben mentesség adható.
- 32. §**
- (1) A Kjkt. 111. § (2) bekezdés a) pontja szerinti felügyeleti díj alapjául a reprezentatív közös jogkezelő szervezetként végzett közös jogkezelési tevékenységből származó előző évi – általános forgalmi adót nem tartalmazó – jogdíjbevétel szolgál, beleszámítva az ilyen jogdíjbevétellel végzett pénzügyi műveletekből – ideértve a jogdíjak befektetését is – származó bevételt is, továbbá a bevételnek a Kjkt. 43–45. §-a alapján közösségi célra fordított részét is.
- (2) A Kjkt. 111. § (2) bekezdés b) pontja szerinti felügyeleti díj alapjául a közös jogkezelő szervezet előző évi – általános forgalmi adót nem tartalmazó és az (1) bekezdés szerinti bevétellel csökkentett – bevétele szolgál, beleszámítva a jogdíjbevétellel végzett pénzügyi műveletekből – ideértve a jogdíjak befektetését is –, valamint a vállalkozási tevékenységből származó bevételt is, továbbá a bevételnek a Kjkt. 43–45. §-a alapján közösségi célra fordított részét is.

- (3) A Kjkt. 111. § (2) bekezdés c) pontja szerinti felügyeleti díj alapjául a független jogkezelő szervezet jogkezelési tevékenységéből származó előző évi – általános forgalmi adót nem tartalmazó – jogdíjbevétele szolgál, beleszámítva a jogdíjbevételel végzett pénzügyi műveletekből – ideértve a jogdíjak befektetését – származó bevételt is.
- (4) A felügyeleti díj alapján kiszámításánál az (1)–(3) bekezdés szerinti bevételből le kell vonni a törvény vagy megállapodás alapján más közös jogkezelő szervezet vagy független jogkezelő szervezet részére átadott jogdíjak nettó összegét, amennyiben a jogdíjat átvevő közös jogkezelő szervezet vagy független jogkezelő szervezet a Kjkt. alapján felügyeleti díj fizetésére köteles. Ebben az esetben az átadott jogdíjat az átvevő szervezetnél kell figyelembe venni a felügyeleti díj megállapításánál.
- (5) Ha a közös jogkezelő szervezetnek az adott évben az (1) és (2) bekezdés szerinti bevétele is volt, a fizetendő felügyeleti díj az (1) és (2) bekezdés alapján kiszámított értékek összege.

33. § (1) A közös jogkezelő szervezet és a független jogkezelő szervezet a felügyeleti díjat a rá irányadó jogszabályok rendelkezései szerint összeállított, könyvvizsgáló által hitelesített éves beszámoló alapján számítja ki és fizeti meg.
(2) A közös jogkezelő szervezet és a független jogkezelő szervezet a Kjkt. 111. § (3) és (4) bekezdésében meghatározott határidőn belül benyújtja az SZTNH-hoz az éves beszámolóját mindazokkal az adatokkal együtt, amelyek alapján – a 32. § (4) bekezdésre is tekintettel – megállapítható a felügyeleti díj pontos összege.

34. § (1) A felügyeleti díjat az SZTNH-nak a Magyar Államkincstárnál vezetett 10032000-01731842-00000000 számú előirányzat-felhasználási keretszámlájára átutalással kell megfizetni az azonosításhoz szükséges adatok (a közös jogkezelő szervezet vagy független jogkezelő szervezet neve, címe) és a rendeltetés (jogcím) feltüntetésével.
(2) Az SZTNH elnöke engedélyezheti a felügyeleti díjnak az (1) bekezdésben meghatározott módtól eltérő módon történő megfizetését, ideértve a letéti számla útján történő díjfizetést is.

35. § (1) Ha a felügyeleti díjat a Kjkt. 111. § (3) és (4) bekezdésében meghatározott határidőre nem vagy csak hiányosan fizették meg, az SZTNH – a mulasztás jogkövetkezményeire való figyelmeztetés mellett – felhívja a díjfizetésre köteles szervezetet az elmaradt díjfizetés pótlására.
(2) A határidőre meg nem fizetett felügyeleti díj után az adózás rendjéről szóló 2003. évi XCII. törvény 165–167. §-a szerinti késedelmi pótlékot kell fizetni.

36. § (1) Ha az SZTNH részére teljesített befizetés rendeltetése nem azonosítható, a befizetés jogcímét az SZTNH a befizetővel egyezteti.
(2) Ha a befizető nem azonosítható, nem értesíthető, vagy az (1) bekezdés szerinti egyeztetés eredménytelen, de a visszafizetéshez szükséges adatok az SZTNH rendelkezésére állnak, az SZTNH a befizetett összeget visszafizeti.

37. § (1) Túlfizetés esetén a díjtöbbletet az SZTNH kérelemre visszatéríti, vagy a következő évi felügyeleti díjként vagy felügyeleti díjelőlegként figyelembe veszi.
(2) Az SZTNH nem téríti vissza azt a befizetést és díjtöbbletet, amelynek összege nem éri el az 500 forintot, vagy amelynek esetében a visszatérítés költségei eléri vagy meghaladják a visszafizetendő összeget.

38. § (1) A 31–37. §-ban foglaltakat megfelelően alkalmazni kell abban az esetben is, ha a közös jogkezelő szervezet közös jogkezelési tevékenységét a Kjkt. 7. § (1) bekezdése szerinti jogi személy útján végzi.
(2) Az (1) bekezdés szerinti esetben a Kjkt. 7. § (1) bekezdése szerinti jogi személy közös jogkezelési tevékenységéből származó bevétele után a Kjkt. és e § szerint meghatározott felügyeleti díj megfizetéséért a Kjkt. 7. § (1) bekezdése szerinti jogi személy és a tulajdonos közös jogkezelő szervezet egyetemlegesen felel.
(3) Az e § szerinti esetben a Kjkt. 7. § (1) bekezdése szerinti jogi személy közös jogkezelési tevékenységéből származó bevételébe be kell számítani a jogdíjbevételel végzett pénzügyi műveletekből (ideértve a jogdíjak befektetését is) származó bevételt, valamint a bevételnek a Kjkt. 43–45. §-a alapján közösségi célra fordított részét is.

39. § A felügyeleti díj az SZTNH bevételét képezi, azt az SZTNH szerzői jogi feladatainak ellátására kell fordítani.

40. § A díj beszedésére, kezelésére, nyilvántartására és visszatérítésére az államháztartásról szóló törvény és az államháztartás számviteléről szóló kormányrendelet előírásait kell alkalmazni.

14. A reprezentatív közös jogkezelő szervezetek díjszabásainak jóváhagyására irányuló eljárásban az elektronikus kapcsolattartásra vonatkozó részletes szabályok

- 41. §** (1) A reprezentatív közös jogkezelő szervezetek díjszabásának jóváhagyásával kapcsolatos eljárásban az eljárás résztvevője vagy képviselője a beadványokat elektronikus úton az SZTNH-nak a honlapján közzétett elektronikus levélcímére küldi meg.
- (2) Az eljárás résztvevője vagy képviselője az SZTNH-tól érkező elektronikus levél átvételét köteles a beérkezést követő munkanap végéig elektronikus levélben visszaigazolni. Visszaigazolás hiányában az SZTNH ismételt elektronikus levelét. Ha az eljárás résztvevője vagy képviselője ezt sem igazolja vissza a következő munkanap végéig, az SZTNH az írásbeli kommunikáció más formáját alkalmazza.
- (3) Az eljárás résztvevője vagy képviselője által küldött elektronikus levél beérkezését az SZTNH visszaigazolja a beérkezést követő munkanap végéig.

IV. FEJEZET

ZÁRÓ RENDELKEZÉSEK

15. Hatálybalépésre vonatkozó szabályok

- 42. §** Ez a rendelet a kihirdetését követő harmincegyedik napon lép hatályba.

16. Átmeneti rendelkezések

- 43. §** (1) A II. fejezetben foglalt rendelkezéseket a 2017. évben induló üzleti év nyilvántartásaira kell először alkalmazni, de a közös jogkezelő szervezet döntéshozó szerve dönthet úgy, hogy azokat már a 2016. évben induló üzleti évről készített nyilvántartásokra is alkalmazza.
- (2) A III. fejezetben foglalt rendelkezéseket az e rendelet hatálybalépését követően indult eljárásokban kell alkalmazni.
- (3) A közös jogkezelő szervezet a 28. §-ban meghatározott tartalmú adatszolgáltatást első alkalommal a 2017. évben, a 30. § b) pontjában megjelölt határidőig köteles teljesíteni a 2016. évben induló teljes üzleti év vonatkozásában. Az e bekezdés szerint az SZTNH részére megküldött felügyeleti beszámolóra a 28. § (5) bekezdésében foglalt követelményt nem kell alkalmazni.
- (4) Az 1. § e) pontjában és a 2. §-ban foglaltakat a Kjkt. 161. §-a szerint engedéllyel rendelkezőnek tekintett közös jogkezelő szervezettel kötött, a Kjkt. hatálybalépése napján hatályban levő megbízási szerződésekre azzal az eltéréssel kell alkalmazni, hogy az ilyen közös jogkezelő szervezetnek arról kell tájékoztatnia a jogosultat, hogy a megbízási szerződés tartalma a Kjkt. hatálybalépésével hogyan változik. A tájékoztatásnak ki kell térnie arra, hogy a tájékoztatás hatályossá válásával a megbízási szerződés tartalma a tájékoztatásnak megfelelően változott meg, és a megbízót megilleti az a jog, hogy a megbízási szerződést felmondással megszüntetheti.

17. Az Európai Unió jogának való megfelelés

- 44. §** Ez a rendelet a szerzői és szomszédos jogokra vonatkozó közös jogkezelésről és a zeneművek belső piacon történő online felhasználásának több területre kiterjedő hatályú engedélyezéséről szóló, 2014. február 26-i 2014/26/EU európai parlamenti és tanácsi irányelvnek való megfelelést szolgálja.

18. Módosító rendelkezések

- 45. §** (1) A számviteli törvény szerinti egyéb szervezetek beszámoló készítési és könyvvezetési kötelezettségének sajátosságairól szóló 224/2000. (XII. 19.) Korm. rendelet (a továbbiakban: Eszkr.) a következő 2. § (4b) bekezdéssel egészül ki:
- „(4b) A közös jogkezelő szervezetek éves beszámoló készítési és könyvvezetési kötelezettségének sajátosságait a 20/J–20/L. §-ok tartalmazzák.”
- (2) Az Eszkr. 6. § (4) bekezdés c) pontja helyébe a következő rendelkezés lép:
- (A beszámoló lehet:)
- „c) az egyéb szervezet választása, vagy külön jogszabályi előírás alapján a Tv. szerinti éves beszámoló.”

(3) Az Eszkr. a 20/l. §-t követően a következő alcímmel egészül ki:

„A közös jogkezelő szervezetek éves beszámoló készítési és könyvvezetési kötelezettségének sajátosságai

A mérleg tagolása, tételeinek tartalma és a kapcsolódó egyéb előírások

20/J. § (1) A tárgyévhez kapcsolódó, de pénzügyileg nem rendezett tagdíjat, a közös jogkezelő szervezet tagdíjkövetelésként számolja el és elkülönítetten mutatja be.

(2) A jogdíjak felosztása során az ismert és ismert helyen tartózkodó jogosultak részére kifizethető jogdíjakat a közös jogkezelő szervezetnek az egyéb rövid lejáratú kötelezettségeken belül át kell sorolnia a kifizetésre váró jogdíjakból fakadó kötelezettség közé.

(3) Azokat a jogdíjakat, amelyek a szerzői jogok és a szerzői joghoz kapcsolódó jogok közös kezeléséről szóló 2016. évi XCIII. törvény (a továbbiakban: Kjkt.) 41. §-a alapján ismeretlen vagy ismeretlen helyen tartózkodó jogosultakat illetnek meg (a továbbiakban: függő jogdíjak), az egyéb rövid lejáratú kötelezettségeken belül függő jogdíjakból fakadó kötelezettségként kell kimutatni.

(4) A függő jogdíjak esetében a jogosult vagy a jogosult tartózkodási helyének ismertté válása következtében kifizethetővé váló jogdíjat a közös jogkezelő szervezetnek az egyéb rövid lejáratú kötelezettségeken belül át kell sorolnia a kifizetésre váró jogdíjakból fakadó kötelezettség közé.

(5) Ha a Kjkt. 42. §-a alapján a jogosult vagy a jogosult tartózkodási helyének ismeretlensége miatt ki nem fizethetővé minősített jogdíjat a közös jogkezelő szervezet az ismert jogosultak részére történő felosztásra és kifizetésre használja fel, a közös jogkezelő szervezetnek az ilyen jogdíjat az egyéb rövid lejáratú kötelezettségeken belül át kell sorolnia a felosztásra váró jogdíjakból fakadó kötelezettségek közé.

(6) A beszedett jogdíjakból a Kjkt. 42. § (3) bekezdése alapján képzendő tartalék összegét az egyéb rövid lejáratú kötelezettségeken belül a felosztásra váró jogdíjakból fakadó kötelezettségek közül a jogdíjakhoz kapcsolódó tartalékok közé kell átsorolni.

(7) A beszedett jogdíjakból vagy a Kjkt. 42. §-a alapján a jogosult vagy a jogosult tartózkodási helyének ismeretlensége miatt ki nem fizethetővé minősített jogdíjból a Kjkt. 43–45. §-a alapján közösségi célra felhasználandó összegekkel kapcsolatos egyéb rövid lejáratú kötelezettséget a felosztási szabályzatban meghatározottak szerint a közösségi célú felhasználásról hozott döntéssel kell átsorolni a rövid lejáratú kötelezettségeken belül a felosztásra váró jogdíjakból fakadó kötelezettségek közül az egyéb rövid lejáratú kötelezettségek közé.

Az eredménykimutatás tartalma, tagolása és a kapcsolódó egyéb előírások

20/K. § (1) A közös jogkezelő szervezet az értékesítés nettó árbevételeként köteles kimutatni a beszedett jogdíjak összegét.

(2) A közös jogkezelő szervezet által még be nem szedett jogdíjakat bevételként nem lehet elszámolni, azokat a mérlegen kívüli követelések között kell szerzői mű- vagy kapcsolódó jogi teljesítménytípusonként és vagyoni jogonként elkülönítve nyilvántartani.

(3) Abban az esetben, ha a közös jogkezelő szervezet másik közös jogkezelő szervezettől vesz át jogdíjat, azt bevételként abban az időszakban kell elszámolni, amikor azt pénzügyileg rendezik. A másik közös jogkezelő szervezettől származó jogdíjbevételt a belföldi jogdíjbevétel vagy a külföldről származó jogdíjbevétel sorokon kell megjeleníteni attól függően, hogy a jogdíjat átadó közös jogkezelő szervezet letelepedési helye belföldön vagy külföldön található.

(4) A kezelési költség bevételként a közös jogkezelő szervezet a bevételének azt a részét köteles bemutatni, amelyet a Kjkt. 39. §-a szerinti kezelési költségként fog levonni.

(5) Ha a (4) bekezdés szerinti összeg az éves beszámoló készítésekor pontosan még nem ismert, akkor azt becslési eljárással kell megállapítani. Ha a becslési eljárással megállapított kezelési költség bevétel eltér a következő évben ténylegesen megállapított összegtől, a különbözetet a (8) bekezdésben meghatározottaknak megfelelően a következő év jogdíj ráfordításainak elszámolását módosítja.

(6) A jogdíjak beszedésével egyidejűleg a jogdíjak becsült és ténylegesen felmerült kezelési költséggel csökkentett összegét a ráfordítások között, mint a jogdíjbevételekből felosztott vagy felosztandó jogdíjakat kell megjeleníteni.

(7) A (6) bekezdésben szereplő ráfordítás elszámolásával egyidejűleg, amennyiben az pénzügyileg nem került rendezésre, a mérlegben az egyéb rövid lejáratú kötelezettségek között elkülönítetten, felosztásra váró jogdíjak összegeként kell kimutatni.

(8) Az (5) bekezdésben leírtak szerint az előző évben becslési eljárással megállapított kezelési költség bevétel és a tényleges kezelési költség bevétel különbözetét a tárgyévben a jogdíjbevételekből felosztott vagy felosztandó jogdíjak ráfordítása és a felosztásra váró jogdíjakból fakadó kötelezettségek között kell elszámolni.

(9) A vállalkozási tevékenységből, valamint a jogdíjbevételek befektetéséből származó bevételekből felosztásra kerülő jogdíjat ráfordításként – mint felosztott vagy felosztandó jogdíjakat – és egyéb rövid lejáratú kötelezettségen belül – mint felosztásra váró jogdíjakat – abban az időszakban kell elszámolni, amikor a hozzá kapcsolódó kötelezettség felmerül.

(10) A közös jogkezelő szervezet a beszedett jogdíjakat jogdíj bevételre és kezelési költség bevételre köteles megbontani.

(11) A közös jogkezelő szervezet az adott évre vonatkozó tagdíjat – függetlenül annak befolyásától – az eredménykimutatásban az egyéb bevételeken belül külön soron, tagdíj bevételként köteles kimutatni.

(12) A közös jogkezelő szervezet az értékesítés nettó árbevételét az alábbiak szerinti bontásban köteles bemutatni:

a) belföldön letelepedett felhasználtól vagy más személytől, szervezettől származó jogdíj bevételek kezelési költség bevétel nélkül,

b) belföldön letelepedett felhasználtól vagy más személytől, szervezettől származó jogdíj kezelési költség bevétele,

c) egyéb belföldi értékesítés árbevétele,

d) külföldön letelepedett felhasználtól vagy más személytől, szervezettől származó jogdíj bevételek kezelési költség bevétel nélkül,

e) külföldön letelepedett felhasználtól vagy más személytől, szervezettől származó jogdíj kezelési költség bevétele,

f) egyéb külföldi értékesítés árbevétele.

Kiegészítő melléklet

20/L. § A közös jogkezelő szervezet éves beszámolója kiegészítő mellékletének a Tv. előírásain túlmenően tartalmaznia kell a közös jogkezelő szervezetek és a független jogkezelő szervezetek működésének és a jogkezeléssel kapcsolatos eljárások részletes szabályairól szóló 216/2016. (VII. 22.) Korm. rendelet II. fejezetében részletezett adatok bemutatását is."

(4) Az Eszkr. Hatályba léptető és átmeneti rendelkezések alcíme a következő 28/C. §-sal egészül ki:

„28/C. § A közös jogkezelő szervezetek és a független jogkezelő szervezetek működésének és a jogkezeléssel kapcsolatos eljárások részletes szabályairól szóló 216/2016. (VII. 22.) Korm. rendelet 45. §-ával megállapított 2. § (4b) bekezdésben, 6. § (4) bekezdés c) pontjában, valamint 20/J–20/L. §-ában foglalt rendelkezéseit először a 2017. évben induló üzleti évről készített beszámolóra kell alkalmazni, de a közös jogkezelő szervezet döntéshozó szerve dönthet úgy, hogy azok már a 2016. évben induló üzleti évről készített beszámolóra is alkalmazhatók."

46. § Az egyes szellemi tulajdonjogokat sértő áruk elleni vámhatósági intézkedésekről szóló 556/2013. (XII. 31.) Korm. rendelet 1. § (1) bekezdés a) pontjában az „a szerzői jogról szóló 1999. évi LXXVI. törvény XII. fejezete szerinti” szövegrész helyébe az „a szerzői jogok és a szerzői joghoz kapcsolódó jogok közös kezeléséről szóló törvény szerinti” szöveg lép.

19. Hatályon kívül helyező rendelkezések

47. § Hatályát veszti a közös jogkezelő szervezetek nyilvántartására, felügyeletére, felügyeleti díjára, valamint e szervezetek nyilvántartásával, felügyeletével és díjszabásának jóváhagyásával kapcsolatos eljárásokban az elektronikus úton történő kapcsolattartásra vonatkozó részletes szabályokról szóló 307/2011. (XII. 23.) Korm. rendelet.

Orbán Viktor s. k.,
miniszterelnök

A Kormány 217/2016. (VII. 22.) Korm. rendelete az állami tisztviselőkről szóló 2016. évi LII. törvény hatálybalépésével összefüggő egyes kormányrendeletek módosításáról

A Kormány

- az 1. alcím tekintetében a mérésügyről szóló 1991. évi XLV. törvény 15. § (3) bekezdésében,
- a 2. alcím tekintetében a magyar állampolgárságról szóló 1993. évi LV. törvény 24. § (4) bekezdés e) pontjában,
- a 3. alcím tekintetében a polgárok személyi adatainak és lakcímének nyilvántartásáról szóló 1992. évi LXVI. törvény 47. § (1) bekezdés a) pontjában,
- a 4. alcím tekintetében a Magyar Tudományos Akadémiáról szóló 1994. évi XL. törvény 24. § (2) bekezdésében,
- a 6. alcím tekintetében a nemzetbiztonsági szolgálatokról szóló 1995. évi CXXV. törvény 77. § (1) bekezdésének b) pontjában,
- a 7. alcím tekintetében a kötelező egészségbiztosítás ellátásairól szóló 1997. évi LXXXIII. törvény 83. § (2) bekezdés d) pontjában,
- a 8. alcím tekintetében a foglalkoztatás elősegítéséről és a munkanélküliek ellátásáról szóló 1991. évi IV. törvény 40. § (4) bekezdésében,
- a 9. alcím tekintetében a bányászatról szóló 1993. évi XLVIII. törvény 50/A. § (1) bekezdés 15. pontjában,
- a 10. alcím tekintetében a közalkalmazottak jogállásáról szóló 1992. évi XXXIII. törvény 85. § (3) bekezdés b) pont bc) alpontjában,
- a 11. alcím tekintetében a munka törvénykönyvéről szóló 2012. évi I. törvény 298. § (5) bekezdésében,
- a 12. alcím tekintetében a szociális igazgatásról és szociális ellátásokról szóló 1993. évi III. törvény 132. § (1) bekezdés d) pontjában,
- a 13. alcím tekintetében az államháztartásról szóló 2011. évi CXCV. törvény 109. § (1) bekezdés 25. pontjában,
- a 14. alcím tekintetében a szociális igazgatásról és szociális ellátásokról szóló 1993. évi III. törvény 132. § (1) bekezdés m) pontjában,
- a 15. alcím tekintetében az épített környezet alakításáról és védelméről szóló 1997. évi LXXVIII. törvény 62. § (1) bekezdés 1. pont 1.2., 1.3. és 1.5. alpontjában,
- a 16. alcím tekintetében a személyszállítási szolgáltatásokról szóló 2012. évi XLI. törvény 49. § (1) bekezdés a) pontjában,
- a 17. alcím tekintetében a foglalkoztatás elősegítéséről és a munkanélküliek ellátásáról szóló 1991. évi IV. törvény 40. § (4) bekezdésében,
- a 18. alcím tekintetében a közigazgatási hatósági eljárás és szolgáltatás általános szabályairól szóló 2004. évi CXL. törvény 174. § (1) bekezdés c) pontjában,
- a 19. alcím tekintetében a munka törvénykönyvéről szóló 2012. évi I. törvény 51. § (6) bekezdésében, valamint a közszolgálati tisztviselőkről szóló 2011. évi CXCI. törvény 259. § (1) bekezdés 4. pontjában,
- a 20. alcím tekintetében a területfejlesztésről és a területrendezésről szóló 1996. évi XXI. törvény 27. § (1) bekezdés o) pontjában,
- a 22. alcím tekintetében a foglalkoztatás elősegítéséről és a munkanélküliek ellátásáról szóló 1991. évi IV. törvény 47. § (3) bekezdésében,
- a 23. alcím tekintetében a közúti közlekedésről szóló 1988. évi I. törvény 48. § (3) bekezdés a) pont 5. alpontjában,
- a 24. alcím tekintetében a gyermekek védelméről és a gyámügyi igazgatásról szóló 1997. évi XXXI. törvény 162. § (1) bekezdés c) pontjában,
- a 25. alcím tekintetében az államháztartásról szóló 2011. évi CXCV. törvény 109. § (2) bekezdés b) pontjában,
- a 26. alcím tekintetében az államháztartásról szóló 2011. évi CXCV. törvény 109. § (1) bekezdés 17. pontjában,
- a 27. alcím tekintetében az élelmiszerláncról és hatósági felügyeletéről szóló 2008. évi XLVI. törvény 76. § (1) bekezdés a) pontjában, valamint a fővárosi és megyei kormányhivatalokról, valamint a fővárosi és megyei kormányhivatalok kialakításával és a területi integrációval összefüggő törvénymódosításokról szóló 2010. évi CXXVI. törvény 21. § c) pontjában,
- a 29. alcím és az 1. melléklet tekintetében a közszolgálati tisztviselőkről szóló 2011. évi CXCI. törvény 259. § (1) bekezdés 1. pont c) alpontjában,
- a 30. alcím tekintetében a közszolgálati tisztviselőkről szóló 2011. évi CXCI. törvény 259. § (1) bekezdés 9. pontjában,
- a 31. alcím tekintetében a rendvédelmi feladatokat ellátó szervek hivatásos állományának szolgálati jogviszonyáról szóló 2015. évi XLII. törvény 340. § 13. pontjában,
- a 32. alcím tekintetében a számvitelről szóló 2000. évi C. törvény 178. § (1) bekezdés a) pontjában, valamint az államháztartásról szóló 2011. évi CXCV. törvény 109. § (1) bekezdés 33. pontjában,
- a 33. alcím tekintetében az épített környezet alakításáról és védelméről szóló 1997. évi LXXVIII. törvény 62. § (1) bekezdés 4. pontjában,
- a 34. alcím tekintetében a szociális igazgatásról és szociális ellátásokról szóló 1993. évi III. törvény 132. § (1) bekezdés z) pontjában, valamint a gyermekek védelméről és a gyámügyi igazgatásról szóló 1997. évi XXXI. törvény 162. § (1) bekezdés zs) pontjában,

a 35. alcím tekintetében a felnőttképzésről szóló 2013. évi LXXVII. törvény 28. § (1) bekezdés a) pontjában,
a 36. alcím tekintetében a foglalkoztatás elősegítéséről és a munkanélküliek ellátásáról szóló 1991. évi IV. törvény 7. § (4) bekezdésében,
a 37. alcím tekintetében az épített környezet alakításáról és védelméről szóló 1997. évi LXXVIII. törvény 62. § (1) bekezdés 1. pont 1.5. alpontjában,
a 38. alcím tekintetében a személyi jövedelemadóról szóló 1995. évi CXVII. törvény 80. § c) pontjában,
a 39. alcím tekintetében az államháztartásról szóló 2011. évi CXCV. törvény 109. § (1) bekezdés 15. pontjában,
a 40. alcím tekintetében a fővárosi és megyei kormányhivatalokról, valamint a fővárosi és megyei kormányhivatalok kialakításával és a területi integrációval összefüggő törvénymódosításokról szóló 2010. évi CXXVI. törvény 21. § a) pontjában,
a 41. alcím tekintetében a szociális igazgatásról és szociális ellátásokról szóló 1993. évi III. törvény 132. § (1) bekezdés n) pontjában, valamint a megváltozott munkaképességű személyek ellátásairól és egyes törvények módosításáról szóló 2011. évi CXCI. törvény 28. § (1) bekezdés b) pontjában,
a 42. alcím tekintetében az energiahatékonyságról szóló 2015. évi LVII. törvény 44. § i) pontjában,
a 43. alcím tekintetében a rendvédelmi feladatokat ellátó szervek hivatásos állományának szolgálati jogviszonyáról szóló 2015. évi XLII. törvény 340. § 3. pontjában,
a 44. alcím tekintetében a közúti közlekedésről szóló 1988. évi I. törvény 48. § (3) bekezdés a) pont 5. alpontjában,
a 45. alcím tekintetében a létfonosságú rendszerek és létesítmények azonosításáról, kijelöléséről és védelméről szóló 2012. évi CLXVI. törvény 14. § a) pontjában,
a 46. alcím tekintetében a Magyarország 2016. évi központi költségvetéséről szóló 2015. évi C. törvény 72. § (1) bekezdés a) pontjában,
a 47. alcím tekintetében a polgárok személyi adatainak és lakcímének nyilvántartásáról szóló 1992. évi LXVI. törvény 47. § (1) bekezdés g) pontjában,
a 48. alcím tekintetében a munka törvénykönyvéről szóló 2012. évi I. törvény 153. § (1) bekezdésében,
a 49. alcím tekintetében a nemzeti köznevelésről szóló 2011. évi CXC. törvény 94. § (4) bekezdés n) pontjában
kapott felhatalmazás alapján,
az 5., a 21. és a 28. alcím tekintetében az Alaptörvény 15. § cikk (3) bekezdésében meghatározott eredeti jogalkotói hatáskörében eljárva,
az Alaptörvény 15. cikk (1) bekezdésében meghatározott feladatkörében eljárva a következőket rendeli el:

1. A mérésügyről szóló törvény végrehajtásáról szóló 127/1991. (X. 9.) Korm. rendelet módosítása

- 1. §** A mérésügyről szóló törvény végrehajtásáról szóló 127/1991. (X. 9.) Korm. rendelet
- a) 9. § (6) bekezdésében a „köztisztviselője” szövegrész helyébe a „kormánytisztviselője vagy állami tisztviselője”,
 - b) 3. számú melléklet 1. pont c) alpontjában a „végző köztisztviselő” szövegrész helyébe a „végző kormánytisztviselő vagy állami tisztviselő” szöveg lép.

2. A magyar állampolgárságról szóló 1993. évi LV. törvény végrehajtásáról szóló 125/1993. (IX. 22.) Korm. rendelet módosítása

- 2. §** A magyar állampolgárságról szóló 1993. évi LV. törvény végrehajtásáról szóló 125/1993. (IX. 22.) Korm. rendelet 13. § (3) bekezdés a) pontjában a „közszolgálati jogviszonyban” szövegrész helyébe a „közszolgálati, kormányzati szolgálati vagy állami szolgálati jogviszonyban” szöveg lép.

3. A polgárok személyi adatainak és lakcímének nyilvántartásáról szóló 1992. évi LXVI. törvény végrehajtásáról szóló 146/1993. (X. 26.) Korm. rendelet módosítása

- 3. §** (1) A polgárok személyi adatainak és lakcímének nyilvántartásáról szóló 1992. évi LXVI. törvény végrehajtásáról szóló 146/1993. (X. 26.) Korm. rendelet 43. § (2) bekezdése helyébe a következő rendelkezés lép:
„(2) A rendszerben adatkarbantartást kizárólag a felelős vezető által erre felhatalmazott személy végezhet. Az adatszolgáltatást igénybe vevő, illetve a nyilvántartást vezető vagy üzemeltető szerv alkalmazottja az adatállományban változtatást nem végezhet. Az általa észlelt adathiba esetén erről a felhatalmazott személyt értesíti, aki a kijavítás elvégzéséről intézkedik.”

- (2) A polgárok személyi adatainak és lakcímének nyilvántartásáról szóló 1992. évi LXVI. törvény végrehajtásáról szóló 146/1993. (X. 26.) Korm. rendelet 44. § (1) bekezdése helyébe a következő rendelkezés lép:

„(1) A nyilvántartó szerv, az üzemeltető, illetve az adatszolgáltatást közvetlenül (online) igénybe vevő szerv alkalmazottai kizárólag meghatározott jelszó és azonosító használatával férhetnek hozzá az adatállományhoz, amelyek egyidejűleg meghatározzák az adathozzáférési jogosultság mértékét is.”

4. A Magyar Tudományos Akadémia hazai tagjai és a Magyar Tudományos Akadémia Doktora címmel rendelkező személyek tiszteletdíjáról, illetve az akadémikus elhalálása esetén megállapítható hozzátartozói ellátásokról szóló 4/1995. (I. 20.) Korm. rendelet módosítása

- 4. §** A Magyar Tudományos Akadémia hazai tagjai és a Magyar Tudományos Akadémia Doktora címmel rendelkező személyek tiszteletdíjáról, illetve az akadémikus elhalálása esetén megállapítható hozzátartozói ellátásokról szóló 4/1995. (I. 20.) Korm. rendelet 13. § (3) bekezdésében a „közszolgálati jogviszonya” szövegrész helyébe a „közszolgálati, kormányzati szolgálati, állami szolgálati jogviszonya” szöveg lép.

5. A tudományos továbbképzés befejezésének feltételeiről, a külföldön szerzett tudományos fokozat hazai elismeréséről és a kandidátusi fokozattal járó illetménykiegészítésről szóló 55/1995. (V. 17.) Korm. rendelet módosítása

- 5. §** A tudományos továbbképzés befejezésének feltételeiről, a külföldön szerzett tudományos fokozat hazai elismeréséről és a kandidátusi fokozattal járó illetménykiegészítésről szóló 55/1995. (V. 17.) Korm. rendelet 8. §-ában a „közszolgálati jogviszonyának” szövegrész helyébe a „közszolgálati, kormányzati szolgálati vagy állami szolgálati jogviszonyának” szöveg lép.

6. A biztonsági okmányok védelmének rendjéről szóló 86/1996. (VI. 14.) Korm. rendelet módosítása

- 6. §** A biztonsági okmányok védelmének rendjéről szóló 86/1996. (VI. 14.) Korm. rendelet 1. számú melléklet „A biztonsági okmányok” rész, III. pont 1. alpont
- 1.128. pontjában a „kormánytisztviselőjének” szövegrész helyébe az „állami tisztviselőjének”,
 - 1.129. pontjában a „kormánytisztviselőjének” szövegrész helyébe az „állami tisztviselőjének” szöveg lép.

7. A kötelező egészségbiztosítás ellátásairól szóló 1997. évi LXXXIII. törvény végrehajtásáról szóló 217/1997. (XII. 1.) Korm. rendelet módosítása

- 7. §** A kötelező egészségbiztosítás ellátásairól szóló 1997. évi LXXXIII. törvény végrehajtásáról szóló 217/1997. (XII. 1.) Korm. rendelet 12. §
- (8) bekezdésében a „közszolgálati” szövegrész helyébe a „közszolgálati, kormányzati szolgálati, állami szolgálati”,
 - (9) bekezdésében a „közszolgálati” szövegrész helyébe a „közszolgálati, kormányzati szolgálati, állami szolgálati” szöveg lép.

8. A munkába járással összefüggő terhek csökkentését célzó támogatásokról, valamint a munkaerő-toborzás támogatásáról szóló 39/1998. (III. 4.) Korm. rendelet módosítása

- 8. §** A munkába járással összefüggő terhek csökkentését célzó támogatásokról, valamint a munkaerő-toborzás támogatásáról szóló 39/1998. (III. 4.) Korm. rendelet 4. § (8) bekezdés a) pontjában a „kormányzati szolgálati jogviszony, közszolgálati jogviszony” szövegrész helyébe a „közszolgálati jogviszony, kormányzati szolgálati jogviszony, állami szolgálati jogviszony” szöveg lép.

9. A bányászatról szóló 1993. évi XLVIII. törvény végrehajtásáról szóló 203/1998. (XII. 19.) Korm. rendelet módosítása

- 9. §** A bányászatról szóló 1993. évi XLVIII. törvény végrehajtásáról szóló 203/1998. (XII. 19.) Korm. rendelet 3. számú melléklet
1. pontjában a „kormánytisztviselői” szövegrész helyébe a „kormánytisztviselői, állami tisztviselői”,
 2. pontjában a „kormánytisztviselői” szövegrész helyébe a „kormánytisztviselői, állami tisztviselői”,
 6. pontjában a „kormánytisztviselői” szövegrész helyébe a „kormányzati szolgálati, állami szolgálati” szöveg lép.

10. A közalkalmazottak jogállásáról szóló 1992. évi XXXIII. törvénynek a szociális, valamint a gyermekjóléti és gyermekvédelmi ágazatban történő végrehajtásáról szóló 257/2000. (XII. 26.) Korm. rendelet módosítása

- 10. §** A közalkalmazottak jogállásáról szóló 1992. évi XXXIII. törvénynek a szociális, valamint a gyermekjóléti és gyermekvédelmi ágazatban történő végrehajtásáról szóló 257/2000. (XII. 26.) Korm. rendelet 6. § (2) bekezdés
- a) pontjában a „közszolgálati jogviszonyban” szövegrész helyébe a „közszolgálati, kormányzati szolgálati, állami szolgálati, hivatásos szolgálati” szöveg lép.

11. A munkaerő-kölcsönzési és a magán-munkaközvetítői tevékenység nyilvántartásba vételéről és folytatásának feltételeiről szóló 118/2001. (VI. 30.) Korm. rendelet módosítása

- 11. §** A munkaerő-kölcsönzési és a magán-munkaközvetítői tevékenység nyilvántartásba vételéről és folytatásának feltételeiről szóló 118/2001. (VI. 30.) Korm. rendelet 17/C. § (2) bekezdésében a „közszolgálati vagy kormánytisztviselői jogviszony” szövegrész helyébe a „közszolgálati, kormányzati szolgálati vagy állami szolgálati jogviszony” szöveg lép.

12. A pénzbeli és természetbeni szociális ellátások igénylésének és megállapításának, valamint folyósításának részletes szabályairól szóló 63/2006. (III. 27.) Korm. rendelet módosítása

- 12. §** A pénzbeli és természetbeni szociális ellátások igénylésének és megállapításának, valamint folyósításának részletes szabályairól szóló 63/2006. (III. 27.) Korm. rendelet
2. számú melléklet 4. pont 4.2.7.1. alpontjában,
 - 2/A. számú melléklet 4. pont 4.2.8.1. alpontjában,
 3. és 9. számú melléklet 5. pont 5.2.8.1. alpontjában
- a „közszolgálati jogviszonyban” szövegrész helyébe a „közszolgálati, kormányzati szolgálati, állami szolgálati jogviszonyban”, valamint a „rendvédelmi szervek, a Nemzeti Adó- és Vámhivatal, polgári nemzetbiztonsági szolgálatok” szövegrész helyébe a „rendvédelmi feladatokat ellátó szervek” szöveg lép.

13. Az állam által vállalt kezesség előkészítésének és a kezesség beváltásának eljárási rendjéről szóló 110/2006. (V. 5.) Korm. rendelet módosítása

- 13. §** Az állam által vállalt kezesség előkészítésének és a kezesség beváltásának eljárási rendjéről szóló 110/2006. (V. 5.) Korm. rendelet 6/B. § (1) bekezdésében az „a közszolgálati tisztviselő” szövegrész helyébe az „a közszolgálati tisztviselő, a kormánytisztviselő, az állami tisztviselő” szöveg lép.

14. A szociális foglalkoztatás engedélyezéséről és a szociális foglalkoztatási támogatásról szóló 112/2006. (V. 12.) Korm. rendelet módosítása

- 14. §** A szociális foglalkoztatás engedélyezéséről és a szociális foglalkoztatási támogatásról szóló 112/2006. (V. 12.) Korm. rendelet 11. § (6) bekezdésében a „közszolgálati” szövegrész helyébe a „közszolgálati, kormányzati szolgálati, állami szolgálati, hivatásos szolgálati” szöveg lép.

15. Az építésügyi és az építésfelügyeleti hatóságok kijelöléséről és működési feltételeiről szóló 343/2006. (XII. 23.) Korm. rendelet módosítása

- 15. §** (1) Az építésügyi és az építésfelügyeleti hatóságok kijelöléséről és működési feltételeiről szóló 343/2006. (XII. 23.) Korm. rendelet 5. § (4) bekezdése helyébe a következő rendelkezés lép:
„(4) Az első fokú építésfelügyeleti hatóságnál foglalkoztatott állami tisztviselőnek szakmai gyakorlattal nem kell rendelkeznie. A másodfokú építésfelügyeleti hatóságnál foglalkoztatott kormánytisztviselő, állami tisztviselő gyakorlati ideje legalább három év. Az első és másodfokú építésfelügyeleti hatóságnál foglalkoztatott kormánytisztviselő, állami tisztviselő az építésügyi vizsga letételéig döntéshozó, kiadmányozó munkakört nem tölthet be.”
- (2) Az építésügyi és az építésfelügyeleti hatóságok kijelöléséről és működési feltételeiről szóló 343/2006. (XII. 23.) Korm. rendelet 5. § (6) bekezdése helyébe a következő rendelkezés lép:
„(6) A fővárosi és megyei kormányhivatal építésügyi, építésfelügyeleti és örökségvédelmi hatósági feladatellátás vezetőjének feladatai tekintetében kiadmányozásra kizárólag olyan kormánytisztviselő, állami tisztviselő kaphat jogosultságot, aki legalább három év, köztisztviselőként, kormánytisztviselőként vagy állami tisztviselőként építésügyi igazgatási vagy örökségvédelmi igazgatási területen megszerzett gyakorlati idővel rendelkezik.”
- 16. §** (1) Az építésügyi és az építésfelügyeleti hatóságok kijelöléséről és működési feltételeiről szóló 343/2006. (XII. 23.) Korm. rendelet 4. §
- a) (1) bekezdésében a „köztisztviselői és kormánytisztviselői” szövegrész helyébe a „köztisztviselői, kormánytisztviselői és állami tisztviselői”,
- b) (1) bekezdésében a „köztisztviselőt vagy kormánytisztviselőt” szövegrész helyébe a „köztisztviselőt, kormánytisztviselőt vagy állami tisztviselőt”,
- c) (2) és (4) bekezdésében a „köztisztviselő és kormánytisztviselő” szövegrész helyébe a „köztisztviselő, kormánytisztviselő és állami tisztviselő”,
- d) (4) bekezdésében az „építésfelügyeleti hatósági kormánytisztviselő” szövegrész helyébe az „építésfelügyeleti hatósági kormánytisztviselő és állami tisztviselő”,
- e) (4a) és (4b) bekezdésében a „kormánytisztviselő” szövegrész helyébe az „állami tisztviselő”,
- f) (4c) bekezdésében a „kormánytisztviselő” szövegrész helyébe a „kormánytisztviselő, állami tisztviselő”,
- g) (6) bekezdésében a „köztisztviselő vagy kormánytisztviselő” szövegrész helyébe a „köztisztviselő, kormánytisztviselő vagy állami tisztviselő” szöveg lép.
- (2) Az építésügyi és az építésfelügyeleti hatóságok kijelöléséről és működési feltételeiről szóló 343/2006. (XII. 23.) Korm. rendelet 5. §
- a) (1) bekezdésében a „köztisztviselőnek és kormánytisztviselőnek” szövegrész helyébe a „köztisztviselőnek és állami tisztviselőnek”,
- b) (2) bekezdésében a „kormánytisztviselőnek” szövegrész helyébe a „kormánytisztviselőnek, állami tisztviselőnek”,
- c) (3) bekezdésében a „kormánytisztviselő” szövegrész helyébe a „kormánytisztviselő, állami tisztviselő” szöveg lép.
- (3) Az építésügyi és az építésfelügyeleti hatóságok kijelöléséről és működési feltételeiről szóló 343/2006. (XII. 23.) Korm. rendelet 6. §-ában a „köztisztviselőnek és kormánytisztviselőnek” szövegrész helyébe a „köztisztviselőnek, kormánytisztviselőnek és állami tisztviselőnek” szöveg lép.
- (4) Az építésügyi és az építésfelügyeleti hatóságok kijelöléséről és működési feltételeiről szóló 343/2006. (XII. 23.) Korm. rendelet 7. §
- a) (1)–(4) bekezdésében a „köztisztviselő és kormánytisztviselő” szövegrész helyébe a „köztisztviselő, kormánytisztviselő és állami tisztviselő”,
- b) (3) bekezdésében az „a köztisztviselőnek és a kormánytisztviselőnek” szövegrész helyébe az „a köztisztviselőnek, a kormánytisztviselőnek és az állami tisztviselőnek” szöveg lép.
- (5) Az építésügyi és az építésfelügyeleti hatóságok kijelöléséről és működési feltételeiről szóló 343/2006. (XII. 23.) Korm. rendelet 8. §
- a) (1) bekezdésében a „köztisztviselője vagy kormánytisztviselője” szövegrész helyébe a „köztisztviselője, kormánytisztviselője vagy állami tisztviselője”,

- b) (3) bekezdésében a „köztisztviselő és kormánytisztviselő” szövegrész helyébe a „köztisztviselő, kormánytisztviselő és állami tisztviselő” szöveg lép.
- (6) Az építésügyi és az építésfelügyeleti hatóságok kijelöléséről és működési feltételeiről szóló 343/2006. (XII. 23.) Korm. rendelet 4. melléklet nyitó szövegrészében
- a) az „a köztisztviselő vagy a kormánytisztviselő” szövegrész helyébe az „a köztisztviselő, a kormánytisztviselő vagy az állami tisztviselő”,
- b) az „a köztisztviselőnek vagy a kormánytisztviselőnek” szövegrész helyébe az „a köztisztviselőnek, a kormánytisztviselőnek vagy az állami tisztviselőnek” szöveg lép.

16. A közforgalmú személyszállítási utazási kedvezményekről szóló 85/2007. (IV. 25.) Korm. rendelet módosítása

- 17. §** A közforgalmú személyszállítási utazási kedvezményekről szóló 85/2007. (IV. 25.) Korm. rendelet 7. § (1) bekezdés a) pontjában a „közalkalmazotti vagy közszolgálati jogviszony” szövegrész helyébe a „közalkalmazotti, közszolgálati, kormányzati szolgálati, állami szolgálati vagy hivatásos szolgálati jogviszony” szöveg lép.

17. A szakképzettséggel rendelkező, pályakezdő álláskeresők munkatapasztalat-szerzésének és a létszámleépítések megelőzése érdekében a részmunkaidős foglalkoztatás támogatásáról szóló 70/2009. (IV. 2.) Korm. rendelet módosítása

- 18. §** A szakképzettséggel rendelkező, pályakezdő álláskeresők munkatapasztalat-szerzésének és a létszámleépítések megelőzése érdekében a részmunkaidős foglalkoztatás támogatásáról szóló 70/2009. (IV. 2.) Korm. rendelet 1. § c) pont ca) alpontja helyébe a következő rendelkezés lép:

(E rendelet alkalmazásában:

munkaviszony)

„ca) a magyar jog hatálya alá tartozó munkaviszony, közalkalmazotti jogviszony, közszolgálati jogviszony, kormányzati szolgálati jogviszony, állami szolgálati jogviszony, bírói szolgálati viszony, ügyészségi szolgálati viszony, igazságügyi alkalmazottak szolgálati jogviszonya, a Magyar Honvédség hivatásos és szerződéses állományú tagjának szolgálati jogviszonya, valamint a rendvédelmi feladatokat ellátó szervek hivatásos állományának hivatásos szolgálati jogviszonya,”

18. A hatósági közvetítőkről szóló 185/2009. (IX. 10.) Korm. rendelet módosítása

- 19. §** A hatósági közvetítőkről szóló 185/2009. (IX. 10.) Korm. rendelet 1. § c) pontja helyébe a következő rendelkezés lép:

(Hatósági közvetítő az lehet, aki)

„c) hatósági közvetítői vizsgát vagy közigazgatási szakvizsgát tett, vagy – a közszolgálati tisztviselőkről szóló törvény szerint – közigazgatási szakvizsgával egyenértékű képesítéssel, közigazgatási tanulmányok szakirányú szakképzettséggel vagy kormányzati tanulmányok szakirányú szakképzettséggel rendelkezik.”

- 20. §** A hatósági közvetítőkről szóló 185/2009. (IX. 10.) Korm. rendelet 2. § (2) bekezdés d) pontja helyébe a következő rendelkezés lép:

(A nyilvántartásba való felvétel iránti kérelemnek tartalmaznia kell)

„d) a hatósági közvetítői vizsga letételét tanúsító igazolás sorszámát, a közigazgatási szakvizsga-bizonyítvány számát vagy a közigazgatási szakvizsgával – a közszolgálati tisztviselőkről szóló törvény szerint – egyenértékű képesítést igazoló okirat, a közigazgatási tanulmányok szakirányú szakképzettség vagy a kormányzati tanulmányok szakirányú szakképzettség megszerzését bizonyító okirat megnevezését és számát.”

19. A munkába járással kapcsolatos utazási költségtérítésről szóló 39/2010. Korm. rendelet módosítása

- 21. §** A munkába járással kapcsolatos utazási költségtérítésről szóló 39/2010. (II. 26.) Korm. rendelet 1. § (2) bekezdése helyébe a következő rendelkezés lép:

„(2) Jogszabály eltérő rendelkezésének hiányában e rendeletet megfelelően alkalmazni kell a közszolgálati tisztviselőkről szóló törvény, az állami tisztviselőkről szóló törvény, a bírák jogállásáról és javadalmazásáról szóló

törvény, a legfőbb ügyész, az ügyészek és más ügyészégi alkalmazottak jogállásáról és az ügyészi életpályáról szóló törvény, az igazságügyi alkalmazottak szolgálati jogviszonyáról szóló törvény, valamint a rendvédelmi feladatokat ellátó szervek hivatásos állományának szolgálati jogviszonyáról szóló törvény hatálya alá tartozó munkáltatóra és munkavállalóra.”

20. A területrendezési tervezési jogosultságról és a területrendezési tervezési tevékenység felügyeletét ellátó hatóság kijelöléséről szóló 77/2010. (III. 25.) Korm. rendelet módosítása

- 22. §** A területrendezési tervezési jogosultságról és a területrendezési tervezési tevékenység felügyeletét ellátó hatóság kijelöléséről szóló 77/2010. (III. 25.) Korm. rendelet 3. § (2) bekezdésében a „közszolgálati” szövegrész helyébe a „közszolgálati, kormányzati szolgálati, állami szolgálati” szöveg lép.

21. Az Állami Népegészségügyi és Tisztiorvosi Szolgálatról, a népegészségügyi szakigazgatási feladatok ellátásáról, valamint a gyógyszerészeti államigazgatási szerv kijelöléséről szóló 323/2010. (XII. 27.) Korm. rendelet módosítása

- 23. §** Az Állami Népegészségügyi és Tisztiorvosi Szolgálatról, a népegészségügyi szakigazgatási feladatok ellátásáról, valamint a gyógyszerészeti államigazgatási szerv kijelöléséről szóló 323/2010. (XII. 27.) Korm. rendelet 20. §-ában a „kormánytisztviselője” szövegrész helyébe a „kormánytisztviselője, állami tisztviselője” szöveg lép.

22. A Foglalkoztatási és Közfoglalkoztatási Adatbázisról szóló 169/2011. (VIII. 24.) Korm. rendelet módosítása

- 24. §** A Foglalkoztatási és Közfoglalkoztatási Adatbázisról szóló 169/2011. (VIII. 24.) Korm. rendelet
- 8/A. § (2) bekezdésében a „közszolgálati jogviszonyban” szövegrész helyébe az „állami szolgálati jogviszonyban”,
 9. § (1) bekezdésében a „közszolgálati jogviszony” szövegrész helyébe az „állami szolgálati jogviszony” szöveg lép.

23. A díj ellenében végzett közúti árutovábbítási, a saját számlás áruszállítási, valamint az autóbusszal díj ellenében végzett személyszállítási és a saját számlás személyszállítási tevékenységről, továbbá az ezekkel összefüggő jogszabályok módosításáról szóló 261/2011. (XII. 7.) Korm. rendelet módosítása

- 25. §** A díj ellenében végzett közúti árutovábbítási, a saját számlás áruszállítási, valamint az autóbusszal díj ellenében végzett személyszállítási és a saját számlás személyszállítási tevékenységről, továbbá az ezekkel összefüggő jogszabályok módosításáról szóló 261/2011. (XII. 7.) Korm. rendelet 3. melléklet
1. pont 1.5. alpont b) pontjában és
 2. pont 2.6. alpont b) pontjában
- a „szakvizsga, vagy” szövegrész helyébe a „szakvizsga, közigazgatási tanulmányok szakirányú szakképzettség vagy kormányzati tanulmányok szakirányú szakképzettség, vagy” szöveg lép.

24. A személyes gondoskodást nyújtó gyermekjóléti alapellátások és gyermekvédelmi szakellátások térítési díjáról és az igénylésükhöz felhasználható bizonyítékokról szóló 328/2011. (XII. 29.) Korm. rendelet módosítása

- 26. §** A személyes gondoskodást nyújtó gyermekjóléti alapellátások és gyermekvédelmi szakellátások térítési díjáról és az igénylésükhöz felhasználható bizonyítékokról szóló 328/2011. (XII. 29.) Korm. rendelet 5. melléklet „Tájékoztató a jövedelemnyilatkozat kitöltéséhez” rész, III. „Jövedelem típusai” alcím 1. pontjában
- a „köztisztviselői jogviszonyban, kormánytisztviselői jogviszonyban” szövegrész helyébe a „közszolgálati, kormányzati szolgálati, állami szolgálati jogviszonyban”,
 - a „rendvédelmi szervek, polgári nemzetbiztonsági szolgálatok” szövegrész helyébe a „rendvédelmi feladatokat ellátó szervek” szöveg lép.

25. A Kormányzati Ellenőrzési Hivatalról szóló 355/2011. (XII. 30.) Korm. rendelet módosítása

- 27. §** A Kormányzati Ellenőrzési Hivatalról szóló 355/2011. (XII. 30.) Korm. rendelet 14. § (1) bekezdésében a „köztisztviselői, kormánytisztviselői” szövegrész helyébe a „közszolgálati, kormányzati szolgálati, állami szolgálati” szöveg lép.

26. A államháztartásról szóló törvény végrehajtásáról szóló 368/2011. (XII. 31.) Korm. rendelet módosítása

- 28. §** Az államháztartásról szóló törvény végrehajtásáról szóló 368/2011. (XII. 31.) Korm. rendelet 115/B. § (2a) bekezdésében a „köztisztviselői, kormánytisztviselői” szövegrész helyébe a „közszolgálati, kormányzati szolgálati, állami szolgálati” szöveg lép.

27. A Nemzeti Élelmiszerlánc-biztonsági Hivatalról szóló 22/2012. (II. 29.) Korm. rendelet módosítása

- 29. §** A Nemzeti Élelmiszerlánc-biztonsági Hivatalról szóló 22/2012. (II. 29.) Korm. rendelet 2. § (4) bekezdése helyébe a következő rendelkezés lép:
„(4) Az elnök a megyei kormányhivatal kormánytisztviselőjét, állami tisztviselőjét jogszabályban meghatározott járványügyi, vagy más kiemelt jelentőségű okból azonnali intézkedést igénylő esetben közvetlenül utasíthatja feladat elvégzésére vagy mulasztás pótlására, továbbá jelentést kérhet.”

- 30. §** A Nemzeti Élelmiszerlánc-biztonsági Hivatalról szóló 22/2012. (II. 29.) Korm. rendelet 8. § (10) bekezdés d) pont da) alpontjában a „kormánytisztviselők” szövegrész helyébe a „kormánytisztviselők, állami tisztviselők” szöveg lép.

28. A kormányzati stratégiai irányításról szóló 38/2012. (III. 12.) Korm. rendelet módosítása

- 31. §** A kormányzati stratégiai irányításról szóló 38/2012. (III. 12.) Korm. rendelet 13. §-ában a „kormánytisztviselőt” szövegrész helyébe a „kormánytisztviselőt, állami tisztviselőt” szöveg lép.

29. A közszolgálati tisztviselők személyi irataira, a közigazgatási szerveknél foglalkoztatott munkavállalók személyi irataira és a munkaügyi nyilvántartásra, a közszolgálati alapnyilvántartásra és közszolgálati statisztikai adatgyűjtésre, valamint a tartalékállományra vonatkozó egyes szabályokról szóló 45/2012. (III. 20.) Korm. rendelet módosítása

- 32. §** A közszolgálati tisztviselők személyi irataira, a közigazgatási szerveknél foglalkoztatott munkavállalók személyi irataira és a munkaügyi nyilvántartásra, a közszolgálati alapnyilvántartásra és közszolgálati statisztikai adatgyűjtésre, valamint a tartalékállományra vonatkozó egyes szabályokról szóló 45/2012. (III. 20.) 3. melléklete az 1. melléklet szerint módosul.

30. A Kormánytisztviselői Döntőbizottságról szóló 168/2012. (VII. 20.) Korm. rendelet módosítása

- 33. §** A Kormánytisztviselői Döntőbizottságról szóló 168/2012. (VII. 20.) Korm. rendelet 1. §-a helyébe a következő rendelkezés lép:
„1. § A rendelet hatálya a közszolgálati tisztviselőkről szóló 2011. évi CXCV. törvény (a továbbiakban: Kttv.) 1. § a)–c) pontjában meghatározott államigazgatási szervekre, valamint a kormányzati szolgálati jogviszonyban állókra, az állami tisztviselőkről szóló törvény alapján állami szolgálati jogviszonyban állókra, továbbá a Kormánytisztviselői Döntőbizottságra (a továbbiakban: Döntőbizottság) terjed ki.”
- 34. §** A Kormánytisztviselői Döntőbizottságról szóló 168/2012. (VII. 20.) Korm. rendelet 11. § (4) bekezdésében a „kormánytisztviselő” szövegrész helyébe a „kormánytisztviselő, állami tisztviselő” szöveg lép.

31. A rendészeti alapvizsgálóról és a rendészeti szakvizsgálóról, a Rendészeti Alap- és Szakvizsga Bizottságról, valamint a rendészeti alapvizsga vizsgabiztosi és a rendészeti szakvizsga vizsgabizottsági névjegyzékről szóló 274/2012. (IX. 28.) Korm. rendelet módosítása

35. § A rendészeti alapvizsgálóról és a rendészeti szakvizsgálóról, a Rendészeti Alap- és Szakvizsga Bizottságról, valamint a rendészeti alapvizsga vizsgabiztosi és a rendészeti szakvizsga vizsgabizottsági névjegyzékről szóló 274/2012. (IX. 28.) Korm. rendelet 9. § (6) bekezdése helyébe a következő rendelkezés lép:

„(6) Rendészeti szakvizsgálóra önkéntesen a hivatásos állomány azon tagja jelentkezhet, aki felsőfokú végzettséggel és rendészeti szakképzettséggel rendelkezik. Rendészeti szakvizsgát tehet az a köztisztviselő, kormánytisztviselő vagy állami tisztviselő is, aki felsőfokú végzettséggel, közigazgatási vagy jogi szakvizsgával, vagy közigazgatási tanulmányok szakirányú szakképzettséggel vagy kormányzati tanulmányok szakirányú szakképzettséggel és legalább három év közigazgatási gyakorlattal rendelkezik.”

36. § A rendészeti alapvizsgálóról és a rendészeti szakvizsgálóról, a Rendészeti Alap- és Szakvizsga Bizottságról, valamint a rendészeti alapvizsga vizsgabiztosi és a rendészeti szakvizsga vizsgabizottsági névjegyzékről szóló 274/2012. (IX. 28.) Korm. rendelet

- a) 3. § (3) bekezdésében a „kormánytisztviselő és köztisztviselő” szövegrész helyébe a „köztisztviselő, a kormánytisztviselő és az állami tisztviselő”,
- b) 4. § (3) bekezdésében a „kormánytisztviselői vagy köztisztviselői jogviszony” szövegrész helyébe a „közszolgálati, kormányzati szolgálati vagy állami szolgálati jogviszony”,
- c) 10. § (4) bekezdésében a „kormánytisztviselői vagy köztisztviselői jogviszony” szövegrész helyébe a „közszolgálati, kormányzati szolgálati vagy állami szolgálati jogviszony” szöveg lép.

32. Az államháztartás számviteléről szóló 4/2013. (I. 11.) Korm. rendelet módosítása

37. § Az államháztartás számviteléről szóló 4/2013. (I. 11.) Korm. rendelet 15. melléklet „I. Egységes rovatrend a költségvetési és finanszírozási bevételekhez, kiadásokhoz” című rész K1. pont K11. alpont K1101. pont a) alpontjában a „kormánytisztviselők, közalkalmazottak” szövegrész helyébe a „kormánytisztviselők, állami tisztviselők, közalkalmazottak” szöveg lép.

33. Az építésügyi és az építésüggyel összefüggő szakmagyakorlási tevékenységekről szóló 266/2013. (VII. 11.) Korm. rendelet módosítása

38. § Az építésügyi és az építésüggyel összefüggő szakmagyakorlási tevékenységekről szóló 266/2013. (VII. 11.) Korm. rendelet 15. § (9) bekezdés a) pontjában, 21. § (3) bekezdésében és 22. § (3) bekezdésében a „köztisztviselője vagy kormánytisztviselője” szövegrész helyébe a „köztisztviselője, kormánytisztviselője vagy állami tisztviselője” szöveg lép.

34. A szociális és gyermekvédelmi ellátások országos nyilvántartásáról szóló 392/2013. (XI. 12.) Korm. rendelet módosítása

39. § A szociális és gyermekvédelmi ellátások országos nyilvántartásáról szóló 392/2013. (XI. 12.) Korm. rendelet

- a) 4. § (2) bekezdésében a „köztisztviselői, illetve kormánytisztviselői jogviszonyban” szövegrész helyébe a „közszolgálati, illetve állami szolgálati jogviszonyban”,
- b) 4. § (4) bekezdésében a „köztisztviselői, illetve kormánytisztviselői jogviszonyban” szövegrész helyébe a „közszolgálati, illetve állami szolgálati jogviszonyban”,
- c) 4. § (6) bekezdésében a „közszolgálati jogviszonyban vagy kormányzati szolgálati jogviszonyban” szövegrész helyébe a „közszolgálati jogviszonyban vagy állami szolgálati jogviszonyban” szöveg lép.

35. A felnőttképzési tevékenység folytatásához szükséges engedélyezési eljárásra és követelményrendszerre, a felnőttképzést folytató intézmények nyilvántartásának vezetésére, valamint a felnőttképzést folytató intézmények ellenőrzésére vonatkozó részletes szabályokról szóló 393/2013. (XI. 12.) Korm. rendelet módosítása

40. § A felnőttképzési tevékenység folytatásához szükséges engedélyezési eljárásra és követelményrendszerre, a felnőttképzést folytató intézmények nyilvántartásának vezetésére, valamint a felnőttképzést folytató intézmények ellenőrzésére vonatkozó részletes szabályokról szóló 393/2013. (XI. 12.) Korm. rendelet 16. § (8) bekezdése helyébe a következő rendelkezés lép:

„(8) A (7) bekezdés a) pont ab) alpontja alkalmazásában felnőttképzési szakmai gyakorlatnak minősül a felnőttképzést folytató intézménynél munkaviszonyban vagy munkaviszony jellegű egyéb jogviszonyban eltöltött idő, továbbá a közszolgálati tisztviselőkről szóló törvény és az állami tisztviselőkről szóló törvény hatálya alá tartozó munkáltatónál felnőttképzési tevékenységgel összefüggő munkakör ellátására létesített közszolgálati, kormányzati szolgálati vagy állami szolgálati jogviszony.”

41. § A felnőttképzési tevékenység folytatásához szükséges engedélyezési eljárásra és követelményrendszerre, a felnőttképzést folytató intézmények nyilvántartásának vezetésére, valamint a felnőttképzést folytató intézmények ellenőrzésére vonatkozó részletes szabályokról szóló 393/2013. (XI. 12.) Korm. rendelet 16. § (7) bekezdés a) pontjában a „kormánytisztviselői jogviszony” szövegrész helyébe a „kormányzati szolgálati, állami szolgálati jogviszony” szöveg lép.

36. A harmadik országbeli állampolgárok magyarországi foglalkoztatásának nem összevont kérelmezési eljárás alapján történő engedélyezéséről, az engedélyezési kötelezettség alóli mentességről, a fővárosi és megyei kormányhivatal munkaügyi központjának az összevont kérelmezési eljárásban való szakhatósági közreműködéséről, valamint a Magyarországon engedélymentesen foglalkoztatható harmadik országbeli állampolgárok magyarországi foglalkoztatásának bejelentéséről, és a munkabér megtérítéséről szóló 445/2013. (XI. 28.) Korm. rendelet módosítása

42. § A harmadik országbeli állampolgárok magyarországi foglalkoztatásának nem összevont kérelmezési eljárás alapján történő engedélyezéséről, az engedélyezési kötelezettség alóli mentességről, a fővárosi és megyei kormányhivatal munkaügyi központjának az összevont kérelmezési eljárásban való szakhatósági közreműködéséről, valamint a Magyarországon engedélymentesen foglalkoztatható harmadik országbeli állampolgárok magyarországi foglalkoztatásának bejelentéséről, és a munkabér megtérítéséről szóló 445/2013. (XI. 28.) Korm. rendelet 2. melléklet 4. pont 4.4. alpontjában a „közszolgálati” szövegrész helyébe a „közszolgálati, kormányzati szolgálati, állami szolgálati” szöveg lép.

37. Az építésügyi, az építésfelügyeleti és az örökségvédelmi hatóságnál foglalkoztatott köztisztviselők és kormánytisztviselők építésügyi vizsgájára és szakmai továbbképzésére vonatkozó részletes szabályokról szóló 487/2013. (XII. 17.) Korm. rendelet módosítása

43. § Az építésügyi, az építésfelügyeleti és az örökségvédelmi hatóságnál foglalkoztatott köztisztviselők és kormánytisztviselők építésügyi vizsgájára és szakmai továbbképzésére vonatkozó részletes szabályokról szóló 487/2013. (XII. 17.) Korm. rendelet 1. § (1) bekezdése helyébe a következő rendelkezés lép:

„(1) Az e rendeletben meghatározottak szerint – az építésügyi és az építésfelügyeleti hatóságok kijelöléséről és működési feltételeiről szóló 343/2006. (XII. 23.) Korm. rendelet (a továbbiakban: Éhk.) 4. § (3) bekezdésében foglalt kivételekkel – építésügyi vizsgát tesz és építésügyi szakmai továbbképzést teljesít

a) az Éhk. 1. § (1)–(5) bekezdésében és 3. §-ában meghatározott építésügyi és építésfelügyeleti hatósági ügyekben döntéshozói és döntés-előkészítői feladatokat ellátó köztisztviselő, kormánytisztviselő, állami tisztviselő,

b) a műemlékkel és a műemléki érték védelmével kapcsolatos ügyekben döntéshozói és döntés-előkészítői feladatokat ellátó kormánytisztviselő, állami tisztviselő, és

c) az építésügyi, építésfelügyeleti és örökségvédelmi igazgatási feladatok jogi támogatása munkakörben foglalkoztatott köztisztviselő, kormánytisztviselő, állami tisztviselő

[az a)–c) pontban foglaltak a továbbiakban együtt: köztisztviselő].”

38. A szociálpolitikai menetdíj-támogatást nem tartalmazó, adómentes közlekedési kedvezményekről szóló 498/2013. (XII. 29.) Korm. rendelet módosítása

- 44. §** A szociálpolitikai menetdíj-támogatást nem tartalmazó, adómentes közlekedési kedvezményekről szóló 498/2013. (XII. 29.) Korm. rendelet 2. § (4) bekezdése helyébe a következő rendelkezés lép:
„(4) A fővárosi és megyei kormányhivatal – az 1. § c) pontja szerint – közlekedési kedvezményt a közlekedési hatósági feladatkörben eljáró kormánytisztviselőjének és állami tisztviselőjének nyújthat.”

39. A 2014–2020 programozási időszakban az egyes európai uniós alapokból származó támogatások felhasználásának rendjéről szóló 272/2014. (XI. 5.) Korm. rendelet módosítása

- 45. §** A 2014–2020 programozási időszakban az egyes európai uniós alapokból származó támogatások felhasználásának rendjéről szóló 272/2014. (XI. 5.) Korm. rendelet 5. melléklet 3. pont
- 3.5.4.6. alpontjában a „közszolgálati tisztviselői” szövegrész helyébe a „közszolgálati, kormányzati szolgálati, állami szolgálati”,
 - 3.8.2.1. alpontjában a „szolgálati jogviszonyban” szövegrész helyébe a „szolgálati, állami szolgálati jogviszonyban”,
 - 3.8.2.7. alpontjában a „közszolgálati vagy munkajogi jogviszonyban” szövegrész helyébe a „közszolgálati, kormányzati szolgálati, állami szolgálati jogviszonyban vagy munkaviszonyban” szöveg lép.

40. A fővárosi és megyei kormányhivatalokról, valamint a járási (fővárosi kerületi) hivatalokról szóló 66/2015. (III. 30.) Korm. rendelet módosítása

- 46. §** A fővárosi és megyei kormányhivatalokról, valamint a járási (fővárosi kerületi) hivatalokról szóló 66/2015. (III. 30.) Korm. rendelet 11. § (2) bekezdés j) pontjában a „kormányzati szolgálati jogviszonyból” szövegrész helyébe a „kormányzati szolgálati, az állami szolgálati jogviszonyból” szöveg lép.

41. A Nemzeti Rehabilitációs és Szociális Hivatalról szóló 74/2015. (III. 30.) Korm. rendelet módosítása

- 47. §** A Nemzeti Rehabilitációs és Szociális Hivatalról szóló 74/2015. (III. 30.) Korm. rendelet 10. § (2) bekezdésében és 10. § (6) bekezdésében a „kormányzati szolgálati jogviszonyban” szövegrész helyébe a „kormányzati szolgálati jogviszonyban vagy állami szolgálati jogviszonyban” szöveg lép.

42. Az energiahatékonyságról szóló törvény végrehajtásáról szóló 122/2015. (V. 26.) Korm. rendelet módosítása

- 48. §** Az energiahatékonyságról szóló törvény végrehajtásáról szóló 122/2015. (V. 26.) Korm. rendelet 23. § (2) bekezdés a) pontjában a „köztisztviselői vagy kormánytisztviselői jogviszony” szövegrész helyébe a „közszolgálati, kormányzati szolgálati vagy állami szolgálati jogviszony” szöveg lép.

43. A rendvédelmi feladatokat ellátó szervek hivatásos állományának szolgálati jogviszonyáról szóló 2015. évi XLII. törvény végrehajtásáról szóló 154/2015. (VI. 19.) Korm. rendelet módosítása

- 49. §** (1) A rendvédelmi feladatokat ellátó szervek hivatásos állományának szolgálati jogviszonyáról szóló 2015. évi XLII. törvény végrehajtásáról szóló 154/2015. (VI. 19.) Korm. rendelet 3. § 1. pontja helyébe a következő rendelkezés lép:
(E rendelet alkalmazásában)
„1. átdó szerv: az a rendvédelmi szerv, amelynek állományába a hivatásos állomány tagja közszolgálati, kormányzati szolgálati, állami szolgálati, közalkalmazotti, igazságügyi alkalmazotti jogviszonyba történő áthelyezés, a más rendvédelmi szervhez történő áthelyezés vagy a Magyar Honvédséghez történő áthelyezés elrendelését megelőzően tartozik;”

- (2) A rendvédelmi feladatokat ellátó szervek hivatásos állományának szolgálati jogviszonyáról szóló 2015. évi XLII. törvény végrehajtásáról szóló 154/2015. (VI. 19.) Korm. rendelet 3. § 2. pont a) alpontja helyébe a következő rendelkezés lép:

(E rendelet alkalmazásában

átvevő szerv: a hivatásos állomány tagjának)

„a) közszolgálati, kormányzati szolgálati, állami szolgálati, közalkalmazotti, igazságügyi alkalmazotti jogviszonyba történő áthelyezése esetén a rendvédelmi szervnek a hivatásos állomány tagját foglalkoztató szervezeti egységétől különböző, azon másik szervezeti egysége, vagy a közszolgálati, kormányzati szolgálati, állami szolgálati, közalkalmazotti vagy igazságügyi alkalmazotti jogviszony létrehozására feljogosított azon munkáltatói szerv, amelyhez a hivatásos állomány tagját áthelyezik vagy áthelyezését tervezik,”

- 50. §** A rendvédelmi feladatokat ellátó szervek hivatásos állományának szolgálati jogviszonyáról szóló 2015. évi XLII. törvény végrehajtásáról szóló 154/2015. (VI. 19.) Korm. rendelet 10. § (1) bekezdés a) pontja helyébe a következő rendelkezés lép:

(A hivatásos állomány tagjának)

„a) közszolgálati, kormányzati szolgálati, állami szolgálati, közalkalmazotti, igazságügyi alkalmazotti jogviszonyba történő áthelyezése,”

- 51. §** A rendvédelmi feladatokat ellátó szervek hivatásos állományának szolgálati jogviszonyáról szóló 2015. évi XLII. törvény végrehajtásáról szóló 154/2015. (VI. 19.) Korm. rendelet 11. § (1) bekezdés a) pontja helyébe a következő rendelkezés lép:

(Az áthelyezésről)

„a) a közszolgálati, kormányzati szolgálati, állami szolgálati, közalkalmazotti, igazságügyi alkalmazotti jogviszonyba történő áthelyezés esetén a Hszt. 96. §-a szerinti személyek két- vagy háromoldalú megállapodást kötnek,”

- 52. §** A rendvédelmi feladatokat ellátó szervek hivatásos állományának szolgálati jogviszonyáról szóló 2015. évi XLII. törvény végrehajtásáról szóló 154/2015. (VI. 19.) Korm. rendelet

a) 4. mellékletében szereplő táblázat A:12 és A:13 mezőjében a „Kormányzati szolgálati, közszolgálati” szövegrész helyébe a „Közszolgálati, kormányzati szolgálati, állami szolgálati”

b) 4. mellékletében szereplő táblázatot követő szövegrész c) pontjában a „kormányzati szolgálati, közszolgálati” szövegrész helyébe a „közszolgálati, kormányzati szolgálati, állami szolgálati”

szöveg lép.

44. A személygépkocsival díj ellenében végzett közúti személyszállításról szóló 176/2015. (VII. 7.) Korm. rendelet módosítása

- 53. §** A személygépkocsival díj ellenében végzett közúti személyszállításról szóló 176/2015. (VII. 7.) Korm. rendelet 4. mellékletében a „közigazgatási szakvizsga” szövegrész helyébe a „közigazgatási szakvizsga vagy közigazgatási tanulmányok szakirányú szakképzettség vagy kormányzati tanulmányok szakirányú szakképzettség” szöveg lép.

45. A pénzügyi ágazathoz tartozó létfontosságú rendszerek és létesítmények azonosításáról, kijelöléséről és védelméről szóló 330/2015. (XI. 10.) Korm. rendelet módosítása

- 54. §** A pénzügyi ágazathoz tartozó létfontosságú rendszerek és létesítmények azonosításáról, kijelöléséről és védelméről szóló 330/2015. (XI. 10.) Korm. rendelet 4. § (5) bekezdésében a „kormánytisztviselőként” szövegrész helyébe a „kormánytisztviselőként, állami tisztviselőként” szöveg lép.

46. A költségvetési szervek és az egyházi jogi személyek foglalkoztatottjainak 2016. évi kompenzációjáról szóló 400/2015. (XII. 15.) Korm. rendelet módosítása

- 55. §** A költségvetési szervek és az egyházi jogi személyek foglalkoztatottjainak 2016. évi kompenzációjáról szóló 400/2015. (XII. 15.) Korm. rendelet 1. §-a helyébe a következő rendelkezés lép:

„1. § E rendelet hatálya

a) a költségvetési szervekre és a foglalkoztatotti állományukba tartozó,

- aa) a közalkalmazottak jogállásáról szóló 1992. évi XXXIII. törvény (a továbbiakban: Kjt.) szerinti,
- ab) a közszolgálati tisztviselőkről szóló 2011. évi CXCV. törvény (a továbbiakban: Kttv.) szerinti,
- ac) az állami tisztviselőkről szóló 2016. évi LII. törvény (a továbbiakban: Áttv.) szerinti,
- ad) a rendvédelmi feladatokat ellátó szervek hivatásos állományának szolgálati jogviszonyáról szóló 2015. évi XLII. törvény (a továbbiakban: Hszt.) szerinti,
- ae) a honvédek jogállásáról szóló 2012. évi CCV. törvény (a továbbiakban: Hjt.) szerinti hivatásos és szerződéses katonai,
- af) az igazságügyi alkalmazottak szolgálati jogviszonyáról szóló 1997. évi LXVIII. törvény (a továbbiakban: lasz.) szerinti,
- ag) a legfőbb ügyész, az ügyészek és más ügyészségi alkalmazottak jogállásáról és az ügyészi életpályáról szóló 2011. évi CLXIV. törvény (a továbbiakban: Üjt.) szerinti,
- ah) a munka törvénykönyvéről szóló 2012. évi I. törvény (a továbbiakban: Mt.) szerinti, valamint
- ai) a 2013. december 31-én a gyermekek védelméről és a gyámügyi igazgatásról szóló 1997. évi XXXI. törvény (a továbbiakban: Gyvt.) 66/G. § (1) bekezdése szerinti hivatásos nevelőszülői jogviszonyban állókra és
- b) a köznevelési, felsőoktatási, egészségügyi, karitatív, szociális, család-, gyermek- és ifjúságvédelmi, kulturális vagy sporttevékenységet ellátó egyházi jogi személy (a továbbiakban: egyházi foglalkoztató) és a velük
- ba) az Mt. szerinti munkaviszonyban állókra, valamint
- bb) a 2013. december 31-én a Gyvt. 66/G. § (1) bekezdése szerinti hivatásos nevelőszülői jogviszonyban állókra terjed ki (a továbbiakban együtt: foglalkoztatott)."

56. §

A költségvetési szervek és az egyházi jogi személyek foglalkoztatottjainak 2016. évi kompenzációjáról szóló 400/2015. (XII. 15.) Korm. rendelet 4. § (1) és (2) bekezdése helyébe a következő rendelkezések lépnek:

„(1) A 3. § vonatkozásában – a (2) bekezdésben, a (3) bekezdésben, valamint a 3. § (10) bekezdésében foglalt kivételekkel – jogszabály eltérő rendelkezése hiányában illetményként kell figyelembe venni:

- a) a Kjt. 66. és 79/E. §-a szerinti illetményt (beleértve a garantált illetmény feletti, a munkáltató döntése alapján megállapított illetményrész is), továbbá a közalkalmazott számára a Kjt. 70–75. §-a alapján megállapított illetménypótlékot,
- b) a Kttv. 131. § (2) bekezdése szerinti – a Kttv. 133. § (3)–(6) bekezdése szerinti alapilletmény-eltérítés figyelembevételével számított – illetményt, valamint a kormányzati ügykezelők esetén a Kttv. 208. §-a, illetve a közszolgálati ügykezelők esetén a Kttv. 242. §-a szerinti illetményt,
- c) az Áttv. 18. §-a szerinti illetményt,
- d) a Hszt. 168. §-a szerinti távolléti díj alapját képező illetményt,
- e) a Hjt. 2. § 41. pontja szerinti távolléti díj alapját képező illetményt,
- f) az lasz. 96. § (1) bekezdése szerinti – az lasz. 102. § (2) bekezdése szerinti illetményeltérítés figyelembevételével számított – illetményt,
- g) az Üjt. 59. § (2) bekezdése, 114. § (1) bekezdése és 135. § (1) bekezdése szerinti – az Üjt. 116. §-a és 139. § (2) bekezdése szerinti illetményeltérítés figyelembevételével számított – illetményt,
- h) az Mt. hatálya alá tartozó, az egyházak közcélú tevékenységet folytató intézményeinél és az országos nemzetiségi önkormányzat hivatalánál, illetve az országos és a helyi nemzetiségi önkormányzat költségvetési szerveinél foglalkoztatott munkavállalók alapbérét és rendszeres bérpótlékait,
- i) a Gyvt. 66/H. § (3)–(5) bekezdése szerinti díjazást,
- j) a prémiumévek programról és a különleges foglalkoztatási állományról szóló 2004. évi CXXII. törvény 4. § (4) bekezdése szerinti juttatást, valamint
- k) a költségvetési szervként működő köznevelési intézményben pedagógus munkakörben foglalkoztatott pedagógusok esetében a nemzeti köznevelésről szóló 2011. évi CXCV. törvény 65. § (1) bekezdése szerinti illetményt (beleértve a garantált illetmény feletti, a munkáltató döntése alapján megállapított illetményrész is), továbbá a 65. § (3) bekezdés szerint megállapított illetménypótlékot.

(2) Az (1) bekezdés a) és e) pontjában foglaltaktól eltérően nem kell illetményként figyelembe venni az egészségügyi tevékenység végzésének egyes kérdéseiről szóló 2003. évi LXXXIV. törvény (a továbbiakban: Eütev.) alapján az egészségügyi ágazati előmeneteli szabályok hatálya alá tartozó foglalkoztatott illetményének az Eütev. 11/A. § (4)–(6a) bekezdése alapján járó növelését.”

47. A személyazonosító igazolvány kiadása és az egységes arcképmás- és aláírás-felvételezés szabályairól szóló 414/2015. (XII. 23.) Korm. rendelet módosítása

- 57. §** A személyazonosító igazolvány kiadása és az egységes arcképmás- és aláírás-felvételezés szabályairól szóló 414/2015. (XII. 23.) Korm. rendelet 59. § (1) bekezdésében a „járási hivatalok és a központi szerv kormánytisztviselői” szövegrész helyébe a „járási hivatalok állami tisztviselői és a központi szerv kormánytisztviselői” szöveg lép.

48. A kötelező legkisebb munkabér (minimálbér) és a garantált bérminimum megállapításáról szóló 454/2015. (XII. 29.) Korm. rendelet módosítása

- 58. §** A kötelező legkisebb munkabér (minimálbér) és a garantált bérminimum megállapításáról szóló 454/2015. (XII. 29.) Korm. rendelet 3. § (3) bekezdés
- a) b) pontjában a „kormányzati szolgálati” szövegrész helyébe a „kormányzati szolgálati, állami szolgálati”,
b) c) pontjában a „közalkalmazotti jogviszonyban” szövegrész helyébe a „közalkalmazotti és állami szolgálati jogviszonyban” szöveg lép.

49. Az állami köznevelési közfeladat ellátásában fenntartóként részt vevő szervekről, valamint a Klebelsberg Központról szóló 134/2016. (VI. 10.) Korm. rendelet módosítása

- 59. §** Az állami köznevelési közfeladat ellátásában fenntartóként részt vevő szervekről, valamint a Klebelsberg Központról szóló 134/2016. (VI. 10.) Korm. rendelet 10. § (2) bekezdés c) pontja helyébe a következő rendelkezés lép:
(Igazgatónak az nevezhető ki, aki)
„c) pedagógus szakvizsgálással, közigazgatási szakvizsgálással vagy közigazgatási tanulmányok szakirányú szakképzettséggel vagy kormányzati tanulmányok szakirányú szakképzettséggel vagy jogi szakvizsgálással”
(rendekezik.)
- 60. §** Az állami köznevelési közfeladat ellátásában fenntartóként részt vevő szervekről, valamint a Klebelsberg Központról szóló 134/2016. (VI. 10.) Korm. rendelet 12. § (2) bekezdés c) pontja és (4) bekezdés b) pontja a „pedagógus, közigazgatási vagy jogi szakvizsgálással” szövegrész helyett a „pedagógus szakvizsgálással, közigazgatási szakvizsgálással vagy közigazgatási tanulmányok szakirányú szakképzettséggel vagy kormányzati tanulmányok szakirányú szakképzettséggel vagy jogi szakvizsgálással” szöveggel lép hatályba.

50. Záró rendelkezések

- 61. §** (1) Ez a rendelet – a (2) bekezdésben foglalt kivétellel – a kihirdetését követő napon lép hatályba.
(2) A 6. § a) pontja, a 24. § b) pontja, valamint a 60. § 2017. január 1. napján lép hatályba.

Orbán Viktor s. k.,
miniszterelnök

1. melléklet a 217/2016. (VII. 22.) Korm. rendelethez

1. A közszolgálati tisztviselők személyi irataira, a közigazgatási szerveknél foglalkoztatott munkavállalók személyi irataira és a munkaügyi nyilvántartásra, a közszolgálati alapnyilvántartásra és közszolgálati statisztikai adatgyűjtésre, valamint a tartalékállományra vonatkozó egyes szabályokról szóló 45/2012. (III. 20.) 3. melléklet IV. pontja helyébe a következő rendelkezés lép:
„IV.
1. a szolgálati jogviszonya kezdete, a kiszámításánál figyelmen kívül hagyandó időtartamok
(*távollét jogcíme, időtartama; igazolás időtartama*)
2. állampolgársága
3. a bünyügyi nyilvántartó szerv által kiállított hatósági bizonyítvány száma, kelte
4. közigazgatási alapvizsga adatai
(*teljesítés esetén: vizsgabizonyítvány száma, kelte, eredménye;*
vizsgakötelezettség előírásakor: a vizsga letételének határideje; a vizsga tervezett időpontja; vizsgáztatásra jogosult szerv megnevezése)
5. közigazgatási szakvizsga adatai
(*teljesítés esetén: vizsgabizonyítvány száma, kelte, eredménye;*
vizsgakötelezettség előírásakor: a vizsga letételének határideje; a vizsga tervezett időpontja, vizsgáztatásra jogosult szerv megnevezése)
6. közigazgatási tanulmányok szakirányú szakképzettség adatai
(*teljesítés esetén: bizonyítvány száma, kelte, eredménye;*
szakképzettség megszerzésének előírásakor: a vizsga letételének határideje; a vizsga tervezett időpontja, vizsgáztatásra jogosult szerv megnevezése)
7. kormányzati tanulmányok szakirányú szakképzettség
(*teljesítés esetén: bizonyítvány száma, kelte, eredménye;*
szakképzettség megszerzésének előírásakor: a vizsga letételének határideje; a vizsga tervezett időpontja, vizsgáztatásra jogosult szerv megnevezése)
8. a jubileumi jutalom és a végkielégítés mértéke kiszámításának alapjául szolgáló időtartamok
9. esküokmány száma, kelte
10. közigazgatási versenyvizsga adatai (vizsgabizonyítvány száma, kelte, eredménye)
11. a munkaköri alkalmassági vizsgálat eredményének adatai
(*vizsgálat megnevezése, időpontja; alkalmasság minősítése*)”

**A Kormány 218/2016. (VII. 22.) Korm. rendelete
az engedélyezett járműtípusokkal, a jóváhagyásra kötelezett alkatrészekkel, tartozékokkal és önálló
műszaki egységekkel kapcsolatos piacfelügyeleti eljárás szabályairól**

A Kormány a közúti közlekedésről szóló 1988. évi I. törvény 48. § (3) bekezdés a) pont 10. alpontjában kapott felhatalmazás alapján,

a 2. § tekintetében a termékek piacfelügyeletéről szóló 2012. évi LXXXVIII. törvény 30. § (1) bekezdés a) pontjában kapott felhatalmazás alapján,

az Alaptörvény 15. cikk (1) bekezdésében meghatározott feladatkörében eljárva a következőket rendeli el:

1. A rendelet hatálya

- 1. §** E rendelet hatálya kiterjed a 168/2013/EU európai parlamenti és tanácsi rendelet 2. cikk (1) bekezdésében meghatározott, valamint a 167/2013/EU európai parlamenti és tanácsi rendelet 2. cikk (1) bekezdésében meghatározott járművekkel kapcsolatban a piacfelügyeleti ellenőrzés végzésére, az ellenőrzésben közreműködő műszaki szolgálatokra.

2. A piacfelügyeleti ellenőrzés végzése

- 2. §** A piacfelügyeleti ellenőrzés a forgalmazott járművekre, rendszerekre, alkotóelemekre vagy önálló műszaki egységekre vonatkozóan kiterjed:
- a termék biztonságos használatára megállapított követelmények,
 - az egyes termékekhez tartozó nemzetközi szabványokban, harmonizált szabványokban, továbbá az európai szabványokat átvevő önkéntes szabványokban meghatározott követelmények,
 - az Európai Bizottság piacfelügyelethez kapcsolódó iránymutatásai, ajánlásai és
 - a termékek közlekedésbiztonsági tulajdonságait közvetlenül befolyásoló biztonsági és megfelelőségi követelmények teljesülésének vizsgálatára.
- 3. §**
- (1) A közlekedési hatóság a piacfelügyeleti ellenőrzési tevékenységébe a termék megfelelőség vizsgálata során bevonhatja az általa kijelölt, a 167/2013/EU európai parlamenti és tanácsi rendelet és a 168/2013/EU európai parlamenti és tanácsi rendelet szerinti műszaki szolgálatot.
 - (2) A műszaki szolgálati tevékenység ellátására az jelölhető ki, aki
 - hatósági szerződés alapján típusvizsgálói tevékenységet végez, vagy
 - pályázat alapján a közlekedési hatóság részéről erre feljogosítást kap.
 - (3) A közlekedési hatóság kizárólag azt jelölheti ki a műszaki szolgálati tevékenység ellátására, aki, az adott tevékenység elvégzéséhez szükséges személyi és tárgyi feltételek maradéktalanul rendelkezik.
 - (4) A (3) bekezdésben foglaltak alapján – előzetes értékelést követően – kijelölt műszaki szolgálati tevékenység végzésére feljogosított személyekről a közlekedési hatóság tájékoztatást küld az Európai Bizottságnak.
 - (5) A pályázatot a közlekedési hatóság a 167/2013/EU európai parlamenti és tanácsi rendeletben és a 168/2013/EU európai parlamenti és tanácsi rendeletben meghatározottak szerint írja ki, határozza meg a szükséges feltételeket és bírálja el az alkalmasságot.
 - (6) A műszaki szolgálat az általa végzett vizsgálatról készült dokumentációt 30 napon belül a közlekedési hatóság rendelkezésére bocsátja.
- 4. §**
- (1) Ha a piacfelügyeleti ellenőrzés során szükségessé válik a műszaki szolgálat bevonása, az ezzel kapcsolatos felmerülő költségek – a (2) bekezdés szerinti eset kivételével – a kijelölt közlekedési hatóságot terhelik.
 - (2) Ha a piacfelügyeleti ellenőrzés a termékek piacfelügyeletéről szóló törvény szerinti bírság kiszabására okot adó körülményt állapít meg, a közreműködő műszaki szolgálat költségeit az ellenőrzött vállalkozás köteles megfizetni.

3. Záró rendelkezések

5. § Ez a rendelet a kihirdetését követő 15. napon lép hatályba.

- 6. §** Ez a rendelet
- a mezőgazdasági és erdészeti járművek jóváhagyásáról és piacfelügyeletéről szóló, 2013. február 5-i 167/2013/EU európai parlamenti és tanácsi rendelet;
 - a két- vagy háromkerekű járművek, valamint a négykerekű motorkerékpárok jóváhagyásáról és piacfelügyeletéről szóló, 2013. január 15-i 168/2013/EU európai parlamenti és tanácsi rendelet;
 - a két- vagy háromkerekű járművek, valamint a négykerekű motorkerékpárok jóváhagyásáról és piacfelügyeletéről szóló 168/2013/EU európai parlamenti és tanácsi rendeletnek a funkcionális járműbiztonsági követelményekre való tekintettel történő kiegészítéséről szóló, 2013. október 24-i 3/2014/EU bizottsági felhatalmazáson alapuló rendelet;
 - a 168/2013/EU európai parlamenti és tanácsi rendeletnek a két- vagy háromkerekű járművek és a négykerekű motorkerékpárok jóváhagyásához szükséges járműszerkezeti és általános követelmények tekintetében történő kiegészítéséről szóló, 2013. november 21-i 44/2014/EU bizottsági felhatalmazáson alapuló rendelet;
 - a 168/2013/EU európai parlamenti és tanácsi rendeletnek a környezeti teljesítményre, valamint a meghajtóegység teljesítményére vonatkozó követelmények tekintetében történő kiegészítéséről, továbbá V. mellékletének módosításáról szóló, 2013. december 16-i 134/2014/EU bizottsági felhatalmazáson alapuló rendelet;

- f) a 168/2013/EU európai parlamenti és tanácsi rendeletnek a két- vagy háromkerekű járművek, valamint a négykerekű motorkerékpárok jóváhagyására és piacfelügyeletére vonatkozó közigazgatási követelmények tekintetében történő végrehajtásáról szóló, 2014. július 18-i 901/2014/EU bizottsági végrehajtási rendelet;
- g) a 167/2013/EU európai parlamenti és tanácsi rendeletnek a mezőgazdasági és erdészeti járművek jóváhagyásához szükséges járműszerkezeti és általános követelmények tekintetében történő kiegészítéséről és módosításáról szóló, 2014. szeptember 19-i 1322/2014/EU felhatalmazáson alapuló bizottsági rendelet;
- h) a 167/2013/EU európai parlamenti és tanácsi rendeletnek a mezőgazdasági és erdészeti járművek jóváhagyására vonatkozó fékezési követelmények tekintetében történő kiegészítéséről szóló, 2014. október 15-i 2015/68 bizottsági (EU) felhatalmazáson alapuló rendelet;
- i) a 167/2013/EU európai parlamenti és tanácsi rendeletnek a mezőgazdasági és erdészeti járművek környezeti teljesítményére és meghajtóegység-teljesítményére vonatkozó követelmények tekintetében történő kiegészítéséről szóló, 2014. október 1-i 2015/96 bizottsági (EU) felhatalmazáson alapuló rendelet;
- j) a 167/2013/EU európai parlamenti és tanácsi rendeletnek a mezőgazdasági és erdészeti járművek jóváhagyására vonatkozó funkcionális járműbiztonsági követelményekre való tekintettel történő kiegészítéséről szóló, 2014. december 8-i 2015/208 bizottsági (EU) felhatalmazáson alapuló rendelet;
- k) a 167/2013/EU európai parlamenti és tanácsi rendeletnek a mezőgazdasági és erdészeti járművek jóváhagyására és piacfelügyeletére vonatkozó közigazgatási követelmények tekintetében történő végrehajtásáról szóló, 2015. március 11-i 2015/504 bizottsági (EU) végrehajtási rendelet végrehajtásához szükséges rendelkezéseket állapít meg.

Orbán Viktor s. k.,
miniszterelnök

**A Kormány 219/2016. (VII. 22.) Korm. rendelete
a Nemzeti Közlekedési Hatóságról szóló 263/2006. (XII. 20.) Korm. rendelet, valamint a polgári
légiközlekedés védelmének szabályairól és a Légiközlekedés Védelmi Bizottság jogköréről, feladatairól és
működésének rendjéről szóló 169/2010. (V. 11.) Korm. rendelet módosításáról**

A Kormány a közúti közlekedésről szóló 1988. évi I. törvény 48. § (3) bekezdése a) pont 7. alpontjában, a 2. alcím tekintetében a légiközlekedésről szóló 1995. évi XCVII. törvény 73. § (1) bekezdés v) pontjában kapott felhatalmazás alapján, az Alaptörvény 15. cikk (1) bekezdésében meghatározott feladatkörében eljárva a következőket rendeli el:

1. A Nemzeti Közlekedési Hatóságról szóló 263/2006. (XII. 20.) Korm. rendelet módosítása

- 1. §** (1) A Nemzeti Közlekedési Hatóságról szóló 263/2006. (XII. 20.) Korm. rendelet (a továbbiakban: R1.) 4. § (5) bekezdése a következő 25. ponttal egészül ki:
- (Közlekedési hatóságként a közúti közlekedéssel, a közúti gépjárművekkel, továbbá a közúti járművezetők képzésével és vizsgáztatásával kapcsolatos ügyekben első fokon az illetékes fővárosi és megyei kormányhivatal jár el:)*
- „25. a 167/2013/EU európai parlamenti és tanácsi rendeletben vagy a 168/2013/EU európai parlamenti és tanácsi rendeletben meghatározott piacfelügyeleti ellenőrzés végzése és ezzel összefüggésben a bírságolási eljárás lefolytatása”
- (során.)*
- (2) Az R1. 4. §-a a következő (5b) bekezdéssel egészül ki:
- „(5b) Közlekedési hatóságként első fokon a fővárosi kormányhivatal jár el a 167/2013/EU európai parlamenti és tanácsi rendeletben vagy a 168/2013/EU európai parlamenti és tanácsi rendeletben meghatározott
- a) éves piacfelügyeleti ellenőrzési terv összeállítása, valamint
 - b) a piacfelügyeleti ellenőrzésben közreműködő műszaki szolgálatok tevékenységével összefüggő pályázatok kiírása, a műszaki szolgálatok kijelölése, azok tevékenységének irányítása, ellenőrzése és az Európai Bizottság ezen szolgálatok tevékenységéről történő tájékoztatása
- során.”

- 2. §** (1) Az R1. 10. § (2a) bekezdése a következő d)–o) ponttal egészül ki:
(Ez a rendelet a következő közösségi és uniós rendeletek végrehajtásához szükséges rendelkezéseket állapítja meg:)
 „d) a mezőgazdasági és erdészeti járművek jóváhagyásáról és piacfelügyeletéről szóló, 2013. február 5-i 167/2013/EU európai parlamenti és tanácsi rendelet;
 e) a két- vagy háromkerekű járművek, valamint a négykerekű motorkerékpárok jóváhagyásáról és piacfelügyeletéről szóló, 2013. január 15-i 168/2013/EU európai parlamenti és tanácsi rendelet;
 f) a két- vagy háromkerekű járművek, valamint a négykerekű motorkerékpárok jóváhagyásáról és piacfelügyeletéről szóló 168/2013/EU európai parlamenti és tanácsi rendeletnek a funkcionális járműbiztonsági követelményekre való tekintettel történő kiegészítéséről szóló, 2013. október 24-i 3/2014/EU bizottsági felhatalmazáson alapuló rendelet;
 g) a 168/2013/EU európai parlamenti és tanácsi rendeletnek a két- vagy háromkerekű járművek és a négykerekű motorkerékpárok jóváhagyásához szükséges járműszerkezeti és általános követelmények tekintetében történő kiegészítéséről szóló, 2013. november 21-i 44/2014/EU bizottsági felhatalmazáson alapuló rendelet;
 h) a 168/2013/EU európai parlamenti és tanácsi rendeletnek a környezeti teljesítményre, valamint a meghajtóegység teljesítményére vonatkozó követelmények tekintetében történő kiegészítéséről, továbbá V. mellékletének módosításáról szóló, 2013. december 16-i 134/2014/EU bizottsági felhatalmazáson alapuló rendelet;
 i) a 168/2013/EU európai parlamenti és tanácsi rendeletnek a két- vagy háromkerekű járművek, valamint a négykerekű motorkerékpárok jóváhagyására és piacfelügyeletére vonatkozó közigazgatási követelmények tekintetében történő végrehajtásáról szóló, 2014. július 18-i 901/2014/EU bizottsági végrehajtási rendelet;
 j) a 167/2013/EU európai parlamenti és tanácsi rendeletnek a mezőgazdasági és erdészeti járművek jóváhagyásához szükséges járműszerkezeti és általános követelmények tekintetében történő kiegészítéséről és módosításáról szóló, 2014. szeptember 19-i 1322/2014/EU felhatalmazáson alapuló bizottsági rendelet;
 k) a 167/2013/EU európai parlamenti és tanácsi rendeletnek a mezőgazdasági és erdészeti járművek jóváhagyására vonatkozó fékezési követelmények tekintetében történő kiegészítéséről szóló, 2014. október 15-i 2015/68 bizottsági (EU) felhatalmazáson alapuló rendelet;
 l) a 167/2013/EU európai parlamenti és tanácsi rendeletnek a mezőgazdasági és erdészeti járművek környezeti teljesítményére és meghajtóegység-teljesítményére vonatkozó követelmények tekintetében történő kiegészítéséről szóló, 2014. október 1-i 2015/96 bizottsági (EU) felhatalmazáson alapuló rendelet;
 m) a 167/2013/EU európai parlamenti és tanácsi rendeletnek a mezőgazdasági és erdészeti járművek jóváhagyására vonatkozó funkcionális járműbiztonsági követelményekre való tekintettel történő kiegészítéséről szóló, 2014. december 8-i 2015/208 bizottsági (EU) felhatalmazáson alapuló rendelet;
 n) a 167/2013/EU európai parlamenti és tanácsi rendeletnek a mezőgazdasági és erdészeti járművek jóváhagyására és piacfelügyeletére vonatkozó közigazgatási követelmények tekintetében történő végrehajtásáról szóló, 2015. március 11-i 2015/504 bizottsági (EU) végrehajtási rendelet;
 o) a 300/2008/EK rendelet 18. cikkének a) pontjában említett információkat tartalmazó, a közös légiközlekedés-védelmi alapkövetelmények végrehajtásához szükséges részletes intézkedések meghatározásáról szóló, 2015. november 16-i C (2015) 8005 bizottsági végrehajtási határozat.”
- (2) Az R1. 10. § (3) bekezdése a következő k) ponttal egészül ki:
(Ez a rendelet)
 „k) a tengerészeti felszerelésekről és a 96/98/EK tanácsi irányelv hatályon kívül helyezéséről szóló, 2014. július 23-i 2014/90/EU európai parlamenti és tanácsi irányelvnek”
(való megfelelést szolgálja.)
- 3. §** Az R1.
- a) 5. § (5) bekezdés 46. pontjában a „közös légiközlekedés-védelmi alapkövetelmények végrehajtásához szükséges részletes intézkedések meghatározásáról szóló, 2010. március 4-i 185/2010/EU bizottsági rendelet (a továbbiakban: 185/2010/EU rendelet)” szövegrész helyébe a „2015/1998 bizottsági (EU) végrehajtási rendelet” szöveg,
- b) 5. § (5) bekezdés 50. pontjában a „közös légiközlekedés védelmi alapkövetelmények végrehajtásához szükséges részletes intézkedések meghatározásáról szóló 2010/774/EU bizottsági határozat (a továbbiakban: 2010/774/EU bizottsági határozat)” szövegrész helyébe a „C (2015) 8005 bizottsági végrehajtási határozat” szöveg,
- c) 5. § (5) bekezdés 50. pontjában az „a 2010/774/EU bizottsági határozat” szövegrész helyébe az „a C (2015) 8005 bizottsági végrehajtási határozat” szöveg,

- d) 5. § (5) bekezdés 50. pontjában a „2010/774/EU bizottsági határozatban” szövegrész helyébe a „C (2015) 8005 bizottsági végrehajtási határozatban” szöveg,
- e) 5. § (5) bekezdés 55. pontjában a „185/2010/EU rendelet” szövegrész helyébe a „2015/1998 bizottsági (EU) végrehajtási rendelet” szöveg,
- f) 5. § (5) bekezdés 56. pontjában a „185/2010/EU rendelet” szövegrész helyébe a „2015/1998 bizottsági (EU) végrehajtási rendelet” szöveg,
- g) 8/C. § (9) bekezdésében a „185/2010/EU rendelet” szövegrészek helyébe a „2015/1998 bizottsági (EU) végrehajtási rendelet” szöveg,
- h) 10. § (2) bekezdés x) pontjában az „a közös légiközlekedés-védelmi alapkövetelmények végrehajtásához szükséges részletes intézkedések meghatározásáról szóló, 2010. március 4-i 185/2010/EU bizottsági rendelet és az azt módosító 1082/2012/EU bizottsági rendelet” szövegrész helyébe az „a közös légiközlekedés-védelmi alapkövetelmények végrehajtásához szükséges részletes intézkedések meghatározásáról szóló, 2015. november 5-i 2015/1998 bizottsági (EU) végrehajtási rendelet” szöveg lép.

4. § Hatályát veszti az R1. 4. § (5) bekezdés 24. pontjában a „során.” szövegrész.

2. A polgári légiközlekedés védelmének szabályairól és a Légiközlekedés Védelmi Bizottság jogköréről, feladatairól és működésének rendjéről szóló 169/2010. (V. 11.) Korm. rendelet módosítása

5. § A polgári légiközlekedés védelmének szabályairól és a Légiközlekedés Védelmi Bizottság jogköréről, feladatairól és működésének rendjéről szóló 169/2010. (V. 11.) Korm. rendelet (a továbbiakban: R2.)

- a) 13. § f) pontjában a „közös légiközlekedés-védelmi alapkövetelmények végrehajtásához szükséges részletes intézkedések meghatározásáról szóló 2010. március 4-i 185/2010/EU bizottsági rendelet (a továbbiakban: 185/2010/EU rendelet)” szövegrész helyébe a „2015/1998 bizottsági (EU) végrehajtási rendelet” szöveg,
- b) 13. § i), q) és w) pontjában a „185/2010/EU rendelet” szövegrész helyébe a „2015/1998 bizottsági (EU) végrehajtási rendelet” szöveg,
- c) 23. § (1) bekezdés b) pontjában a „185/2010/EU rendelet” szövegrész helyébe a „2015/1998 bizottsági (EU) végrehajtási rendelet” szöveg,
- d) 25. § (4) bekezdésében a „2010/774/EU bizottsági határozat” szövegrész helyébe a „C (2015) 8005 bizottsági végrehajtási határozat” szöveg,
- e) 25. § (5) bekezdésében a „185/2010/EU rendelet” szövegrész helyébe a „2015/1998 bizottsági (EU) végrehajtási rendelet” szöveg,
- f) 27. § (1) bekezdésében a „185/2010/EU rendelet” szövegrész helyébe a „2015/1998 bizottsági (EU) végrehajtási rendelet” szöveg,
- g) 29. § (3) bekezdés d) és e) pontjában a „185/2010/EU rendelet” szövegrész helyébe a „2015/1998 bizottsági (EU) végrehajtási rendelet” szöveg,
- h) 29. § (4) és (5) bekezdésében a „185/2010/EU rendelet” szövegrész helyébe a „2015/1998 bizottsági (EU) végrehajtási rendelet” szöveg,
- i) 37. § (2) bekezdésében a „185/2010/EU rendelet” szövegrész helyébe a „2015/1998 bizottsági (EU) végrehajtási rendelet” szöveg,
- j) 38. § (2) bekezdésében a „185/2010/EU rendelet” szövegrész helyébe a „2015/1998 bizottsági (EU) végrehajtási rendelet” szöveg,
- k) 39. § (2) és (3) bekezdésében a „185/2010/EU rendelet” szövegrész helyébe a „2015/1998 bizottsági (EU) végrehajtási rendelet” szöveg,
- l) 46. § f) pontjában az „a közös légiközlekedés védelmi alapkövetelmények végrehajtásához szükséges részletes intézkedések meghatározásáról szóló, 2010. március 4-i 185/2010/EU bizottsági rendelet és az azt módosító 1082/2012/EU bizottsági rendelet” szövegrész helyébe az „a közös légiközlekedés-védelmi alapkövetelmények végrehajtásához szükséges részletes intézkedések meghatározásáról szóló, 2015. november 5-i 2015/1998 bizottsági (EU) végrehajtási rendelet” szöveg,
- m) 46. § g) pontjában a „közös légiközlekedés védelmi alapkövetelmények végrehajtásához szükséges részletes intézkedések meghatározásáról szóló 2010/774/EU bizottsági határozat és az azt módosító 2010/2604/EU bizottsági határozat” szövegrész helyébe a „300/2008/EK rendelet 18. cikkének a) pontjában említett információkat tartalmazó, a közös légiközlekedés-védelmi alapkövetelmények végrehajtásához

szükséges részletes intézkedések meghatározásáról szóló, 2015. november 16-i C (2015) 8005 bizottsági végrehajtási határozat” szöveg

lép.

6. § Hatályát veszti az R2. 46. § h) pontja.

3. Záró rendelkezések

7. § (1) Ez a rendelet – a (2) bekezdésben meghatározott kivétellel – a kihirdetését követő 15. napon lép hatályba.
(2) A 2. § (2) bekezdése 2016. szeptember 18-án lép hatályba.

8. § Ez a rendelet

- a) a mezőgazdasági és erdészeti járművek jóváhagyásáról és piacfelügyeletéről szóló, 2013. február 5-i 167/2013/EU európai parlamenti és tanácsi rendelet;
- b) a két- vagy háromkerekű járművek, valamint a négykerekű motorkerékpárok jóváhagyásáról és piacfelügyeletéről szóló, 2013. január 15-i 168/2013/EU európai parlamenti és tanácsi rendelet;
- c) a két- vagy háromkerekű járművek, valamint a négykerekű motorkerékpárok jóváhagyásáról és piacfelügyeletéről szóló 168/2013/EU európai parlamenti és tanácsi rendeletnek a funkcionális járműbiztonsági követelményekre való tekintettel történő kiegészítéséről szóló, 2013. október 24-i 3/2014/EU bizottsági felhatalmazáson alapuló rendelet;
- d) a 168/2013/EU európai parlamenti és tanácsi rendeletnek a két- vagy háromkerekű járművek és a négykerekű motorkerékpárok jóváhagyásához szükséges járműszerkezeti és általános követelmények tekintetében történő kiegészítéséről szóló, 2013. november 21-i 44/2014/EU bizottsági felhatalmazáson alapuló rendelet;
- e) a 168/2013/EU európai parlamenti és tanácsi rendeletnek a környezeti teljesítményre, valamint a meghajtóegység teljesítményére vonatkozó követelmények tekintetében történő kiegészítéséről, továbbá V. mellékletének módosításáról szóló, 2013. december 16-i 134/2014/EU bizottsági felhatalmazáson alapuló rendelet;
- f) a 168/2013/EU európai parlamenti és tanácsi rendeletnek a két- vagy háromkerekű járművek, valamint a négykerekű motorkerékpárok jóváhagyására és piacfelügyeletére vonatkozó közigazgatási követelmények tekintetében történő végrehajtásáról szóló, 2014. július 18-i 901/2014/EU bizottsági végrehajtási rendelet;
- g) a 167/2013/EU európai parlamenti és tanácsi rendeletnek a mezőgazdasági és erdészeti járművek jóváhagyásához szükséges járműszerkezeti és általános követelmények tekintetében történő kiegészítéséről és módosításáról szóló, 2014. szeptember 19-i 1322/2014/EU felhatalmazáson alapuló bizottsági rendelet;
- h) a 167/2013/EU európai parlamenti és tanácsi rendeletnek a mezőgazdasági és erdészeti járművek jóváhagyására vonatkozó fékezési követelmények tekintetében történő kiegészítéséről szóló, 2014. október 15-i 2015/68 bizottsági (EU) felhatalmazáson alapuló rendelet;
- i) a 167/2013/EU európai parlamenti és tanácsi rendeletnek a mezőgazdasági és erdészeti járművek környezeti teljesítményére és meghajtóegység-teljesítményére vonatkozó követelmények tekintetében történő kiegészítéséről szóló, 2014. október 1-i 2015/96 bizottsági (EU) felhatalmazáson alapuló rendelet;
- j) a 167/2013/EU európai parlamenti és tanácsi rendeletnek a mezőgazdasági és erdészeti járművek jóváhagyására vonatkozó funkcionális járműbiztonsági követelményekre való tekintettel történő kiegészítéséről szóló, 2014. december 8-i 2015/208 bizottsági (EU) felhatalmazáson alapuló rendelet;
- k) a 167/2013/EU európai parlamenti és tanácsi rendeletnek a mezőgazdasági és erdészeti járművek jóváhagyására és piacfelügyeletére vonatkozó közigazgatási követelmények tekintetében történő végrehajtásáról szóló, 2015. március 11-i 2015/504 bizottsági (EU) végrehajtási rendelet;
- l) a közös légiközlekedés-védelmi alapkövetelmények végrehajtásához szükséges részletes intézkedések meghatározásáról szóló, 2015. november 5-i 2015/1998 bizottsági (EU) végrehajtási rendelet;
- m) a 300/2008/EK rendelet 18. cikkének a) pontjában említett információkat tartalmazó, a közös légiközlekedés-védelmi alapkövetelmények végrehajtásához szükséges részletes intézkedések meghatározásáról szóló, 2015. november 16-i C (2015) 8005 bizottsági végrehajtási határozat végrehajtásához szükséges rendelkezéseket állapít meg.

- 9. §** Ez a rendelet a tengerészeti felszerelésekről és a 96/98/EK tanácsi irányelv hatályaon kívül helyezéséről szóló, 2014. július 23-i 2014/90/EU európai parlamenti és tanácsi irányelvnek való megfelelést szolgálja.

Orbán Viktor s. k.,
miniszterelnök

**A Kormány 220/2016. (VII. 22.) Korm. rendelete
a Nemzeti Települési Szennyvízelvezetési és -tisztítási Megvalósítási Programról szóló 25/2002. (II. 27.)
Korm. rendelet módosításáról**

A Kormány

a vízgazdálkodásról szóló 1995. évi LVII. törvény 45. § (7) bekezdés f) pontjában

kapott felhatalmazás alapján

az Alaptörvény 15. cikk (1) bekezdésében meghatározott feladatkörében eljárva a következőket rendeli el:

- 1. §** A Nemzeti Települési Szennyvízelvezetési és -tisztítási Megvalósítási Programról szóló 25/2002. (II. 27.) Korm. rendelet (a továbbiakban: R.) 1. §-a helyébe a következő rendelkezés lép:
„1. § A Nemzeti Települési Szennyvízelvezetési és -tisztítási Megvalósítási Program (a továbbiakban: Program) szennyvízelvezetési agglomerációinak részletes jegyzékét e rendelet 1. melléklete tartalmazza.”
- 2. §** Az R. 1. melléklete helyébe az 1. melléklet lép.
- 3. §** Az R.
2. § (1) bekezdés a) pontjában a „(2. melléklet 1. táblázat)” szövegrész helyébe az „(1. melléklet 1. táblázat)”;
 2. § (1) bekezdés b) pontjában a „(2. melléklet 2. táblázat)” szövegrész helyébe az „(1. melléklet 2. táblázat)”;
 2. § (1) bekezdés c) pontjában a „(2. melléklet 3. táblázat)” szövegrész helyébe az „(1. melléklet 3. táblázat)”;
 2. § (1) bekezdés d) pontjában a „(2. melléklet 4. táblázat)” szövegrész helyébe az „(1. melléklet 4. táblázat)”;
 2. § (1) bekezdés e) pontjában a „(2. melléklet 5. táblázat)” szövegrész helyébe az „(1. melléklet 5. táblázat)”;
 2. § (2) bekezdésében a „2. melléklet 6. táblázata” szövegrész helyébe az „1. melléklet 6. táblázata” szöveg lép.
- 4. §** Hatályát veszti az R. 2. melléklete.
- 5. §** Ez a rendelet a kihirdetését követő 8. napon lép hatályba.
- 6. §** E rendelet 1. §-a a települési szennyvíz kezeléséről szóló, 1991. május 21-i 91/271/EGK tanácsi irányelv 17. cikk (1)–(3) bekezdésének való megfelelést szolgálja.

Orbán Viktor s. k.,
miniszterelnök

1. melléklet a 220/2016. (VII. 22.) Korm. rendelethez

„1. melléklet a 25/2002. (II. 27.) Korm. rendelethez

A 91/271/EGK Irányelvben előírt Program szennyvízelvezetési agglomerációi

1. táblázat: Agglomerációk 10 000 LE feletti szennyvízterheléssel, szennyvízbefogadásra érzékeny vizek vizgyűjtőin					
Kléptési határidő: 2008. december 31.					
Az agglomeráció központi települése	Az agglomeráció települései	Lakos szám	Az agglomeráció szennyvízterhelése (LE)	Fejlesztési igény	
				Csatomahálózat bővítése (CS) / Szállítóvezeték (SZ)	Új szvt létrehozása (ÚT) / meglévő szvt fejlesztése (TF)
Keszthely		43 581	66 490		TF
	Alsópáhok	1 307			
	Balatonederics	1 018			
	Balatongyörök	1 030		CS	
	Cserszegtomaj	2 929			
	Felsőpáhok	647			
	Gyenesdiás	3 650			
	Hévíz	4 634			
	Karmacs	788			
	Keszthely	20 116			
	Nemesbük	696			
	Nemesvíta	317			
	Rezi	1 168			
	Sármellék	1 828			
	Szentgyörgyvár	305			
	Vindornafok	123			
Vonyarcvashegy	2 172				
Zalavár	853				
Kéthely		11 962	19 804	SZ	TF
	Balatonberény	1 081			
	Balatonfenyves	1 833			
	Balatonkeresztúr	1 504			
	Balatonmáriafürdő	700			
	Balatonszentgyörgy	1 584			
	Balatonújlak	458			
	Fonyód-Alsóbélatelep	593			
	Főnyed	79			
	Hollád	222			
	Kéthely	2 282			
	Somogyzentpál	802			
	Szegeerdő	219			
	Tikos	126			
	Vörs	479			
	Marcali				
Csömend		307			
Marcali		11 541			
Nikla		696			
Nemesgulács		6 152	10 528		
	Ábrahámhegy	423			
	Badacsonytomaj	2 150			
	Badacsonytördemic	878			
	Balatonrendes	121			
	Káptalantóti	472			
	Kékkút	72			
	Kisapáti	327			
	Nemesgulács	899			
	Szigliget	810			
Tapolca		20 432	23 009		TF
	Gyulakeszi	695			
	Lesencefalu	302			
	Lesenceistvánd	947			
	Lesencetomaj	1 119			
	Sáska	280			
	Tapolca	15 582			
	Uzsa	303			
	Zalahaláp	1 204			
	Zalaegerszeg	83 457		107 424	
Alibánfa	394				
Alsónemesapáti	654				
Babosdóbréte	473				
Baqod	1 270				
Bak	1 578				
Bocföldre	1 123				
Boncodföldre	341				
Böde	294				
Búcsúszentlászló	795				
Csatár	558				
Csonkahegyhát	322				
Dobronhegy	146				
Egervár	1 012				
Gösa	307				
Hagyárosbörönd	301				
Hottó	316				
Kávás	256				
Kemendollár	510				
Keménfa	86				
Kisbucsa	455				
Kiskutas	161				
Kispáli	286				
Lakhegy	457				

	Nagykutas	424		
	Nagypáli	496		
	Nemesapáti	523		
	Nemeshetés	259		
	Nemessándorháza	299		
	Nemesszentandrás	263		
	Németfalu	181		
	Ozmánbük	198		
	Pethőhenye	424		
	Pókaszepetk	909		
	Pusztaszentlászló	575		
	Salomvár	615		
	Sárhida	778		
	Söjtör	1 450		
	Teskánd	1 135		
	Vasboldogasszony	605		
	Vaspör	342		
	Vöckönd	99		
	Zalaboldogfa	324		
	Zalacséb	486		
	Zalaegerszeg	58 959		
	Zalaistván	340		
	Zalaszentgyörgy	399		
	Zalaszentiván	1 005		
	Zalaszentlőrinc	274		
Zalakaros		5 071	10 942	
	Galambok	1 263		
	Garabonc	694		
	Nagyrada	472		
	Zalakaros	1 936		
	Zalamerenye	188		
	Zalaszabar	518		

2. táblázat: Agglomerációk 15 000 LE-nél nagyobb szennyvízterheléssel, normál területen

Képzési határidő: 2010. december 31.							
Az agglomeráció központi települése	Az agglomeráció települései	Lakos szám	Az agglomeráció szennyvízterhelése (LE)	Fejlesztési igény			
				Csatomahálózat bővítése (CS) / Szállítóvezeték (SZ)	Új szvt létrehozása (ÚT) / meglévő szvt fejlesztése (TF)		
Abádszalók	Abádszalók	11915	17 426	SZ	TF		
	Kunhegyes	4279		CS			
		7636		CS			
Abony		19780	20 539		TF		
	Abony	14563					
	Körösetetlen	875					
Aszód	Törtel	4342	24 386				
	Aszód	21276		CS			
	Bag	6162					
	Domony	3584					
	Galgamácsa	2159					
	Hévízgyórk	1729					
	Iklad	2994					
	Kisnémedi	2004					
	Püspökszilágy	616					
	Vácegres	726					
	Váckisújfalu	870					
		432					
	Baja			45476	65 535	SZ	
	Baja	35718		CS			
Ersekcsanád	2804	CS					
Sükösd	3627	CS					
Vaskút	3327	CS					
Balassagyarmat		17842	21 733				
	Balassagyarmat	15570					
	Ipolyszög	625					
	Órhalom	967					
Balatonfüred	Patvarc	680	41 428				
	Aszófő	8916					
	Balatonakali	389					
	Balatonfüred	658		CS			
	Balatonszőlős	4408					
	Balatonudvari	624					
	Dörgicse	301					
	Órvényes	258					
	Pécsely	136					
	Tihany	538					
	Vászoly	1369					
		235					
	Balatonfűzfő			25468	32 500		TF
Alsóörs		1631					
Balatonalmádi		8535	CS				
Balatonfüred (Szivkórháztól K-re)		8816					
Balatonfűzfő		2226					
Csopak		1759	CS				
Felsőörs		1631	CS				
Lovas		442	CS				
Balatonlelle	Paloznak	428	43 864	CS			
		27100			TF		
	Balatonboglár	5798					
	Balatonlelle	5223					
	Balatonőszöd	502					
	Balatonszemes	1763					
	Buzsák	1347					
	Fonyód	4164		CS			
	Lengyeltóti	3003					
	Órdacsehi	766					
Óreglak	1537						
Somogyvár	1756						
Szőlősgyőrök	1241						
Balmazújváros		17448	19 023				
	Balmazújváros	17448					
Barcs		20248	23 824		TF		
	Babócsa	1510					
	Barcs	10858					
	Bélavár	342					
	Bolhó	756					
	Csokonyavisonta	1561					
	Darány	915					
	Drávacsernye	156					
	Drávatamási	410					
	Heresznye	245					
	Istvándi	607					
	Kálmánca	631					
	Kastélyosdombó	268					
	Komlósd	159					
	Péterhida	147					
	Rinyaujlak	261					
	Somogyaracs	191					
	Szulok	690					
	Vizvár	541					
	Bátonyterenye			16725	19 616		
Bátonyterenye		12443	CS				
Dorogháza		1053					
Mátraverebély		1934					
Nemti		734					
Szuha	561						

Biatorbágy		12767	15 882		
	Biatorbágy	12767			
Bicske		15514	20 693		TF
	Bicske	11891		CS	
	Csabdi	1183			
	Mány	2440			
Bonyhád		18597	22 921		UT
	Bonyhád	13471			
	Cikó	870			
	Kakasd	1656			
	Kismányok	325			
	Nagymányok	2275			
Budakeszi		13863	22 219		TF
	Budakeszi	13863		CS	
Budapest		1892853	2 545 815		TF
	Budapest (Csepel-Kp szvtp.)	798699		CS	
	Nagykovácsi	7255		CS	
	Remeteszőlős	806			
	Budapest (Dél-Pest)	251201		CS	
	Gyál	22920			
	Üllő	11701			
	Vecsés	20463			
	Budakalász	10660		CS	
	Budapest (Észak-Pest)	707718		CS	
	Kerepes	9873			
	Kistarcsa	12212			
	Nagytarcsa	4090			
	Üröm	7210			
	Budaörs	28045		CS	
Bük		5427	17 708	SZ	TF
	Acsád	651		CS	
	Bük	3544			
	Meszien	211		CS	
	Vasszilvágy	362		CS	
	Vát	659		CS	
Cegléd		35885	39 020		
	Cegléd	35885		CS	
Csengőd		6386	24 005		
	Akasztó	3333			
	Csengőd	2010			
	Tabdi	1043			
Csongrád		17757	22 933		TF
	Csongrád	16135		CS	
	Csongrád-Bokros	429			
	Felgyő	1193			
Csorna		15016	26 375	SZ	TF
	Bősárkány	2046		CS	
	Csorna	10400			
	Dör	675		CS	
	Farád	1895			
Debrecen		227560	407 584		
	Mikepércs	4480		CS	
	Hajdúsámson	12961			
	Sáránd	2225			
	Ebes	4388			
	Debrecen	203506			
Demecser		14901	17 050		
	Berkesz	834			
	Demecser	4205			
	Gégény	1935			
	Kék	1935			
	Nyírtass	2021			
	Pátroha	2927			
	Székely	1044			
Dombóvár		22318	25 381		
	Attala	820			
	Dombóvár	18688			
	Döbrököz	1946		CS	
	Kapospula	864			
Dunakeszi		87191	90 905		
	Csomád	1592			
	Dunakeszi	41846			
	Fót	19121		CS	
	Göd	18194			
	Mogyoród	6438			
Dunaújváros		59489	65 063	SZ	
	Baracs	3362			
	Dunaújváros	46052		CS	
	Kisapostag	1374			
	Kulcs	2735		CS	
	Mezőfalva	4677			
	Nagyvenyim	4024			
	Rácalmás	4572		CS	
Dunavarsány		22106	26 033		TF
	Áporka	1067			
	Délegyháza	3734			
	Dunavarsány	7517			
	Majosháza	1538			
	Szigetszentmárton	2109			
	Táksony	6141			
Ecs		18289	19 885		
	Écs	1903			
	Győrasszonyfa	509			
	Győrság	1465			
	Nyalka	442			
	Nyúl	4307			
	Pannonhalma	3960			

	Pázmándfalu	1010			
	Pér	2373			
	Ravazd	1200			
	Táp	722			
	Tarjánpuszta	398			
Eger		66425	78 779		TF
	Eger	54609		CS	
	Egerbakta	1420			
	Egerszalók	1981			
	Egerszólát	1000			
	Felsőtárkány	3506			
	Novaj	1332			
	Ostoros	2577			
Esztergom		28102	42 680		TF
	Esztergom	28102			
Forráskút		11876	15 578	SZ	TF
	Bordány	3281		CS	
	Forráskút	2265		CS	
	Üllés	2977		CS	
	Zsombó	3353		CS	
Gárdony		24210	51 127		TF
	Gárdony	10206			
	Kápolnásnyék	3590			
	Nadap	541			
	Pázmánd	2157			
	Sukoró	1402			
	Velence	5552			
	Vereb	762			
Gödöllő		32720	33 034		TF
	Gödöllő	32720			
Gyömrő		32454	41 303		
	Ecser	3621			
	Gyömrő	16937		CS	
	Maglód	11896			
Gyöngyös		40225	57 512		TF
	Gyöngyös	30190		CS	
	Gyöngyöshalász	2503			
	Gyöngyösoroszi	1545			
	Gyöngyössolymos	2833			
	Nagyréde	3154			
Hajdúböszörmény		34416	60 028		
	Bocskai kert	3192			
	Hajdúböszörmény	29007			
	Hajdúböszörmény-Bodaszőlő	1376			
	Hajdúböszörmény-Hajdúvid	841			
Hajdúhadház		19130	19 255		TF
	Hajdúhadház	12724		CS	
	Téglás	6406		CS	
Hajdúnánás		25849	26 217		TF
	Hajdúdorog	8677		CS	
	Hajdúnánás	17172		CS	
Hatvan		35982	40 972	SZ	
	Apc	2453			
	Ecséd	3094			
	Hatvan	20366			
	Kerekharaszt	958		CS	
	Lőrinci	5557			
	Szűcsi	1569			
	Zagyvaszántó	1985			
Herceghalom		2333	15 331		
	Herceghalom	2333			
Hódmezővásárhely		44795	74 986		TF
	Hódmezővásárhely	44795		CS	
Jászapáti		16473	16 890		
	Jászapáti	8585			
	Jászkisér	5448			
	Jászszentandrás	2440			
Jászberény		29322	38 519	SZ	TF
	Jászberény	26372		CS	
	Jászfákóhalma	2950		CS	
Kalocsa		27778	29 934	SZ	TF
	Bátya	2016			
	Drágszél	314			
	Dunaszentbenedek	808		CS	
	Foktő	1590			
	Géderlak	997		CS	
	Homokmégy	1330			
	Kalocsa	16136		CS	
	Miske	1632			
	Öregcsertő	760			
	Szadmár	1194			
	Uszód	1001		CS	
Kaposvár		75871	131 050		TF
	Kaposvár	63742			
	Kaposszerdahely	953			
	Magyaratád	786			
	Magyaregres	600			
	Mérnye	1348			
	Orci	559			
	Patalom	327			
	Sántos	536			
	Simonfa	345			
	Somogyaszaló	733			
	Somogyjád	1588			
	Szentbalázs	315			
	Taszár	1915			
	Várda	466			

	Zimány	560			
	Zselickislak	308			
	Zselicszentpál	407			
Karcag		20163	25 488		
	Karcag	20163			
Kazincbarcika		50928	55 458		TF
	Alsótelekes	139			
	Berente	1211			
	Dövény	301			
	Égerszög	59			
	Felsőkelecsény	362			
	Felsőnyárad	940			
	Felsőtelekes	711			
	Izsófalva	1746			
	Jákfalva	544			
	Kánó	462			
	Kazincbarcika	27487		CS	
	Kurityán	1576			
	Martonyi	412			
	Meszés	191			
	Múcsony	3081			
	Ormosbánya	1630			
	Rudabánya	2502			
	Sajóivánka	603			
	Szalonna	1163			
	Szendró	4260			
	Szőlősdó	108			
	Szuhogy	1151			
	Teresztenye	39			
	Zubogy	550			
Kiskőrös		14164	17 178		
	Kiskőrös	14164		CS	
Kiskunfélegyháza		29153	56 465	SZ	TF
	Kiskunfélegyháza	29153		CS	
Kiskunhalas		27714	31 283	SZ	TF
	Kiskunhalas	27714		CS	
Komló		26963	27 197		TF
	Bodolyabér	206			
	Komló	23604		CS	
	Liget	366			
	Magyarhertelend	623			
	Magyarszék	1020			
	Mánfa	768			
	Mecsekpölöske	376			
Körmend		12891	19 550		
	Egyházashollós	556		CS	
	Körmend	11472		CS	
	Magyarszecsőd	445		CS	
	Molnaszecsőd	418		CS	
Köröm		22738	22 782	SZ	TF
	Berzék	1096			
	Gesztely	2790			
	Hernádkak	1664			
	Hernádnémeti	3421			
	Köröm	1374			
	Onga	4746			
	Ónod	2340			
	Sajóhidvég	1109			
	Sajólad	2811			
	Sajópetri	1387			
Kunsziget		17490	18 588		TF
	Dunaszeg	2000			
	Dunaszentpál	736			
	Györladamér	1664			
	Győrzámoly	2676			
	Kunsziget	1233			
	Lébény	3232			
	Mecser	586			
	Mosonszentmiklós	2341			
	Öttevény	3022			
Madocsa		14492	15 493		
	Bölcske	2754			
	Dunaföldvár	8593			
	Madocsa	1891			
	Paks - Dunakömlőd	1254			
Mátészalka		26015	26 015		
	Jármi	1301			
	Mátészalka	16902			
	Nyírcsaholy	2198			
	Nyírmeggyes	2610			
	Ópályi	3004			
Mezőkövesd		16394	22 645		
	Mezőkövesd	16394			
Mezőtúr		16675	17 322		
	Mezőtúr	16675		CS	
Miskolc		190541	259 910	SZ	TF
	Alsószolca	5683			
	Árnót	2420			
	Bükkszentkereszt	1206			
	Felsőszolca	6521			
	Kistokaj	2084			
	Mályi	4016			
	Miskolc	159554			
	Nyékkládháza	4876			
	Szirmabesenyő	4181			
Mohács		19855	19 943		
	Lánycsók	2422			

	Mohács	17433			
Monor		30794	31 646		
	Csévharaszt	1869			
	Gomba	2921			
	Monor	17853			
	Monorierdő	4081			
	Péteri	2183			
	Vasad	1887			
Nagyatád		18533	21 694	SZ	TF
	Bakháza	184		CS	
	Görgeteg	1093		CS	
	Háromfa	767		CS	
	Kutas	1458		CS	
	Lábod	1935		CS	
	Nagyatád	10623		CS	
	Ötvöskényi	904		CS	
	Rinyaszentkirály	389		CS	
	Tarany	1180		CS	
Nyírbátor		16270	28 100	SZ	TF
	Nyírbátor	12259			
	Nyírgyulaj	2047		CS	
	Nyírvasvári	1964		CS	
Nyíregyháza		127739	142 361		
	Kálmánháza	1840			
	Kótaj	4436			
	Nyíregyháza	118125		CS	
	Nyírpazony	3338			
Oroszlány		22122	38612	SZ	
	Kecskéd	1990			
	Oroszlány	18068			
	Bokod	2064			
Ócsa		17012	20 650		
	Felsőpakony	3359			
	Inárcs	4397			
	Ócsa	9256		CS	
Ózd		33493	37 488	CS	TF
	Ózd	33493			
Paks		18051	24 104		TF
	Paks	18051			
Pécs		163793	206 594	SZ	TF
	Bakonya	322			
	Boda	403			
	Bogád	999		CS	
	Cserkút	586			
	Gyód	640			
	Keszű	1248			
	Kozármisleny	6017			
	Kővágószőlős	1232			
	Kővágótöttös	316			
	Nagykozár	1961		CS	
	Pécs	145985			
	Pellérd	2272			
	Romonya	496		CS	
Pilisvörösvár		13895	15 769		TF
	Pilisvörösvár	13895		CS	
Püspökladány		14605	16 259	SZ	
	Püspökladány	14605		CS	
Ráckeve		19542	23 926		
	Apaj	1206			
	Dömsöd	5676			
	Lőrév	290			
	Makád	1150			
	Ráckeve	9960			
	Szigetbecse	1260			
Sajószentpéter		16681	17 232		
	Alacska	778			
	Kondó	593			
	Parasznya	1128			
	Radostyán	601			
	Sajókápolna	408			
	Sajószőlőfalva	425			
	Sajószentpéter	11679			
	Varbó	1069			
Salgótarján		42113	47 473		
	Kazár	1839			
	Mátraszele	920			
	Salgótarján	35811		CS	
	Somoskőújfalu	2227			
	Vizslás	1316			
Sárospatak		20134	25 077		TF
	Bodrogolaszi	917			
	Erdőhorvát	618			
	Háromhuta	109			
	Herceggút	655			
	Komlóska	233			
	Makkoshotyka	861			
	Olaszliszka	1684			
	Sárazsadány	240			
	Sárospatak	12256		CS	
	Tolcsva	1818			
	Vámosújfalva	743			
Sárvár		17045	25 469		
	Rábapaty	1617			
	Sárvár	14716			
Siófok		38834	88 260	SZ	ÚT
	Balatonendréd	1311		CS	
	Balatonföldvár	2195			

	Balatonszabadi	2965			
	Balatonszárszó	1947			
	Balatonvilágos (I. szvrégióhoz)	87			
	Kőröshegy	1330			
	Siófok	25386			
	Siójut	628			
	Szántód	561			
	Zamárdi	2424			
Soltvadkert		7484	35 647		
	Soltvadkert	7484			
Sülysáp		25186	25 186		TF
	Kóka	4265			
	Mende	4109			
	Sülysáp	8212			
	Tápiószecső	6087			
	Uri	2513			
Szécsény		20496	22 453		TF
	Endrefalva	1212			
	Hollókő	329			
	Karancsság	1274			
	Ludányhalászi	1463			
	Magyargéc	895			
	Nagylóc	1532			
	Nógrádmegyer	1676			
	Nógrádsípek	700			
	Nógrádszakál	636			
	Piliny	602			
	Rimóc	1844			
	Szalmatercs	403			
	Szécsény	5937			
	Szécsényfelfalu	390			
	Varsány	1603			
Székesfehérvár		116748	204 662		
	Jenő	1293			
	Nádasladány	1728			
	Pákozdi	3057			
	Pátka	1662			
	Sárkeszi	589			
	Sárszentmihály	2973			
	Seregélyes	4342			
	Székesfehérvár	98673			
	Úrhida	2431			
Szentendre		62701	64 357		TF
	Csobánka	3189			
	Dunabogdány	3052			
	Kisoroszi	951			
	Leányfalu	3544			CS
	Pócsmegyer	2021			CS
	Pomáz	16624			
	Szentendre	25542			CS
	Szigetmonostor	2292			CS
	Táhtótfalu	5486			CS
Szentes		27898	65 384		TF
	Szentes	27898			
Szentgotthárd		13518	24 812		
	Alsózólnok	368			
	Csörötnek	899			
	Gasztony	422			
	Magyarlak	776			
	Rábagyarmat	793			
	Rátót	291			
	Rönök	409			
	Szakonyfalu	351			
	Szentgotthárd	8867			CS
	Vasszentmihály	342			
Szerencs		18623	19 230		
	Bekecs	2485			
	Legyesbénye	1504			
	Mád	2217			
	Mezőzombor	2447			
	Rátka	957			
	Szerencs	9013			
Szigetszentmiklós		35656	48 592		TF
	Szigetszentmiklós	35656			CS
Szolnok		111119	115 437		SZ
	Besenyszög	3276			
	Jászsószentgyörgy	3367			
	Rákócziújfalu	5307			
	Rákócziújfalu	1971			
	Szajol	3722			
	Szászberek	1017			
	Szolnok	72786			
	Tiszajenő	1576			
	Tiszapüspöki	2075			CS
	Tiszavárkony	1260			
	Tiszavárkony-Szőlő	258			
	Tószeg	4320			
	Újszász	6153			
	Vezseny	647			
	Zagyvarékas	3384			
Szombathely		117759	184 644		
	Balogunyom	1106			
	Bozsok	341			
	Bucsu	565			
	Bozzai	324			CS
	Cák	259			
	Dozmat	231			

	Gencsapáti	2711			
	Gyöngyösfalu	1134			
	Kenéz	269		CS	
	Kisunym	423			
	Kőszeg	11702			
	Kőszegdoroszló	246			
	Kőszegpaty	204			
	Kőszegszerdahely	466			
	Lukácsháza	1086			
	Megyehíd	320		CS	
	Nárai	1245			
	Nemesbőd	623			
	Nemescsó	279			
	Pecöl	804		CS	
	Perenye	643			
	Pusztacsó	149			
	Salköveskút	464			
	Sé	1341			
	Sorokpolány	839			
	Söpte	740			
	Szombathely	77866			
	Tanakajd	720			
	Táplánszentkereszt	2539			
	Torony	1920			
	Vasasszonyfa	386			
	Vassurány	807			
	Vasszécseny	1348			
	Velem	337			
	Vép	3322			
Tápiószele		15622	15 622	SZ	UT
	Farmos	3427		CS	
	Tápiógyörgye	3384		CS	
	Tápiószele	5911		CS	
	Tápiószentmárton-Göböljárás	338		CS	
	Ujszilvás	2562		CS	
Tápiószentmárton		14593	16 064	SZ	UT
	Bénye	1220		CS	
	Káva	661		CS	
	Pánd	1961		CS	
	Tápióbicske	3353		CS	
	Tápióság	2542		CS	
	Tápiószentmárton	4856		CS	
Tiszaújváros		20442	32 230		
	Nagycsécs	799			
	Sajóórós	1293			
	Sajószöged	2182			
	Tiszaújváros	16168			
Tolna		21756	23 166	SZ	TF
	Bogyiszló	2152			
	Dunaszentgyörgy	2562			
	Fácánkert	612			
	Fadd	4083			
	Gerjen	1200			
	Tolna	11147			
Tököl		40768	44 541	SZ	TF
	Halásztelek	9506		CS	
	Szigetcsép	2313			
	Szigethalom	16964		CS	
	Szigetújfalu	1935			
	Tököl	10050			
Törökszentmiklós		20626	20 833		TF
	Törökszentmiklós	20626		CS	
Vác		72891	112 425		TF
	Csörög	1925			
	Dömös	1116			
	Kismaros	2183			
	Kosd	2425			
	Nagymaros	4721			
	Orbottyán	7073			
	Pilismarót	1975			
	Szendehely	1535			
	Szokolya	1793			
	Szódliget	4436			
	Vác	33169			
	Vácduka	1427			
	Váchrartyán	1734			
	Vácrátót	1871			
	Verőce	3676			
	Visegrád	1832			
Várpalota		21703	25 063		TF
	Csór	1785			
	Várpalota	19918			
Vásárosnamény		13626	15 358		
	Gemzse	930			
	Gyüre	1244			
	Ijk	1230			
	Kisvarsány	1030			
	Nagyvarsány	1454			
	Olcsva	695			
	Vásárosnamény	7043			
Veresegyház		29486	30 517		
	Erdőkertes	7543			
	Szada	4918			
	Veresegyház	17025			

3. táblázat: Agglomerációk 10 000 - 15 000 LE közötti szennyvízterheléssel, normál területen					
Képzési határidő: 2015. december 31.					
Az agglomeráció központi települése	Az agglomeráció települései	Lakos szám	Az agglomeráció szennyvízterhelése (LE)	Fejlesztési igény	
				Csatornahálózat bővítése (CS) / Szállítóvezeték (SZ)	Új szvt létrehozása (ÚT) / meglévő szvt fejlesztése (TF)
Aba		11 175	11 529		
	Aba	4 426			
	Káloz	2 370			
	Sárkeresztúr	2 555			
	Soponya	1 824			
Albertirsa		12 212	12 212		
	Albertirsa	12 212			
Balatonfőkajár		10 896	14 745		
	Balatonakarattya	835			
	Balatonfőkajár	1 300			
	Balatonkenese	2 576			
	Balatonvilágos	1 066			
	Füle	839			
	Lepsény	2 975			
	Mezőszentgyörgy	1 305			
Bátaszék		10 900	11 963		TF
	Alsónána	700			
	Báta	1 683		CS	
	Bátaapáti	423			
	Bátaszék	6 217		CS	
	Mórág	736			
	Möcsény	381			
Bezenye		7 937	10 400	SZ	TF
	Bezenye	1 302		CS	
	Dunakiliti	1 867			
	Dunasziget	1 603			
	Feketeerdő	558			
	Rajka	2 607			
Boldva		10 793	11 761		
	Boldva	2 360			
	Borsodszirák	1 145			
	Damak	246			
	Hangács	581			
	Nyomár	308			
	Sajóecseg	1 040			
	Sajókeresztúr	1 483			
	Sajópálfala	728			
	Sajósenye	429			
	Sajóvamos	2 122			
	Ziliz	351			
Celldömök		10 927	13 983		TF
	Celldömök	10 927		CS	
Csömör		9 253	13 186		TF
	Csömör	9 253		CS	
Csurgó		12 253	13 411		
	Berzence	2 574			
	Csurgó	5 053			
	Csurgónagymarton	154			
	Gyékényes	1 003			
	Porrog	205			
	Porrogszentkirály	282			
	Somogyudvarhely	1 005			
	Szenta	380			
	Zákány	1 068			
	Zákányfalu	529			
Dévaványa		7 772	10 495		
	Dévaványa	7 772			
Edelény		9 739	10 166		TF
	Edelény	9 739			
Emőd		9 959	12 206	SZ	TF
	Bükkaranyos	1 478			
	Emőd	4 785			
	Harsány	2 016			
	Kisgyőr	1 680			
Encs		10 930	11 163		
	Encs	6 402			
	Gibárt	318			
	Méra	1 727			
	Novajdrány	1 419			
	Szalaszend	1 064			
Fehérgyarmat		9 911	11 451		TF
	Fehérgyarmat	8 089			
	Kérsenjén	290			
	Nábrád	926			
	Panyola	606			
Füzesabony		11 253	14 911		TF
	Besenyőtelek	2 588			
	Dormánd	1 028			
	Füzesabony	7 637		CS	
Gyomaendrőd		13 295	14 129		TF
	Gyomaendrőd	13 295		CS	

Heves		10 695	10 812		TF
	Heves	10 695			
Hosszúpályi		9 787	10 659	SZ	TF
	Hajdúbagos	1 989		CS	
	Hosszúpályi	5 662		CS	
	Monostorpályi	2 136		CS	
Izsák		10 884	12 813	SZ	TF
	Agasegyháza	1 894			
	Izsák	5 622			
	Orgovány	3 368			
Kaba		9 925	10 262		
	Báránd	2 631		CS	
	Kaba	5 878			
	Tetétlen	1 416		CS	
Kisbér		8 569	10 695	SZ	TF
	Aszár	1 714			
	Bakonysárkány	956		CS	
	Kisbér	5 348			
	Vérteskethely	551		CS	
Kiskunmajsa		11 381	11 488		
	Kiskunmajsa	11 381			
Kunszentmárton		8 484	10 967		
	Kunszentmárton	8 484		CS	
Lajosmizse		11 292	14 616		TF
	Lajosmizse	11 292		CS	
Lenti		9 693	12 944		TF
	Csesztreg	849			
	Iklódbördőce	276			
	Kerkabarabás	261			
	Lenti	7 613		CS	
	Zalabaksa	694			
Mezőcsát		8 255	11 285		
	Hejőpapi	1 152			
	Igríci	1 221			
	Mezőcsát	5 882			
Mezőkovácsháza		6 141	13 917		
	Mezőkovácsháza	6 141			
Mórahalom		8 637	12 284		TF
	Mórahalom	5 938		CS	
	Zákányszék	2 699			
Nagykálló		10 736	11 366		
	Biri	1 407			
	Nagykálló	9 329			
Pásztó		9 312	11 437		
	Pásztó	9 312			
Ráckeresztúr		12 118	12 845		TF
	Gyúró	1 244			
	Martonvásár	5 540		CS	
	Ráckeresztúr	3 251			
	Tordas	2 083			
Sárbogárd		12 138	13 151		
	Sárbogárd	12 138			
Sarkad		9 911	13 226		TF
	Sarkad	9 911		CS	
Sümege		9 468	13 406		
	Bazsi	398			
	Dabronc	400			
	Gógánfa	815			
	Hetyefő	70			
	Sümege	6 189			
	Sümegeprága	589			
	Ukk	325			
	Zalaerdőd	232			
	Zalagyömörő	450			
Szatymaz		12 431	12 666	SZ	UT
	Sándorfalva	7 756		CS	
	Szatymaz	4 675		CS	
Szigetvár		13 951	14 857		
	Csertő	363			
	Dencsháza	564			
	Hobol	992			
	Szentegát	371			
	Szigetvár	10 656			
Szikszó		7 253	13 706		TF
	Aszaló	1 843			
	Szikszó	5 410			
Tamási		8 179	14 986		TF
	Tamási	8 179		CS	
Tát		9 316	11 617		TF
	Tát	5 280		CS	
	Tökod	4 036		CS	
Tiszaöldvár		10 878	12 065		
	Tiszaöldvár	10 878			
Tiszafüred		11 260	14 743		
	Tiszafüred	11 260			
Tiszalök		7 970	12 106	SZ	TF
	Tiszaeszlár	2 575		CS	
	Tiszalök	5 395		CS	
Tiszavasvári		13 931	14 115		
	Szorgalmatos	1 091			

	Tiszavasvári	12 840			
Tokaj		12 966	14 747		
	Bodrogkeresztúr	1 109			
	Bodrogkisfalud	840			
	Csobaj	694			
	Erdőbénye	1 081			
	Szegi	265			
	Szegilong	210			
	Taktabáj	615			
	Tarcal	2 866			
	Tiszaladány	643			
	Tiszatardos	224			
	Tokaj	4 419			
Tura		10 150	11 694		
	Galgahévíz	2 456			
	Tura	7 694			
Ujfehértó		12 736	13 540		
	Ujfehértó	12 736		CS	
Villány		3 744	11 611		TF
	Ivánbattyán	123			
	Kisjakabfalva	117			
	Márok	415			
	Paikonya	282			
	Villány	2 539			
	Villánykövesd	268			

4. táblázat: Agglomerációk 2 000 - 10 000 LE közötti szennyvízterheléssel, szennyvízbefogadásra érzékeny vizek vízgyűjtőin					
Képzési határidő: 2015. december 31.					
Az agglomeráció központi települése	Az agglomeráció települései	Lakos szám	Az agglomeráció szennyvízterhelése (LE)	Fejlesztési igény	
				Csatornahálózat bővítése (CS) / Szállítóvezeték (SZ)	Új szvt létrehozása (ÚT) / meglévő szvt fejlesztése (TF)
Hegyesh		2 598	2 910		
	Hegyesh	146			
	Kapolcs	374			
	Monostorapáti	1 129			
	Taliándörög	769			
	Vigántpetend	180			
Kehidakustány		2 356	2 697		TF
	Kehidakustány	1 187			
	Vindornyaszőlős	321			
	Zalaszentlászló	848			
Lovasberény		2 583	2 650		UT
	Lovasberény	2 583		CS	
Óriszentpéter		2 298	2 597		
	Kisrákos	186			
	Nagyrákos	267			
	Óriszentpéter	1 160			
	Pankasz	445			
	Viszák	240			
Sopron - Balf		984	2 610	SZ	
	Sopron - Balf	984			
Várvölgy		2 069	2 153		
	Várvölgy	1 043			
	Vindornyalak	77			
	Zalaszántó	949			
Zalakovár		4 207	4 797		
	Balatonmagyaród	427			
	Nemesvid	732			
	Somogyisimonyi	88			
	Zalakovár	2 960			
Zalalövő		3 598	4 772		TF
	Csőde	82			
	Felsőjánosfa	175			
	Szőce	314			
	Zalalövő	3 027		CS	
Zalaszentgrót		8 853	9 279		
	Batyk	373			
	Pakod	869			
	Zalabér	704			
	Zalaszentgrót	6 552			
	Zalavég	355			
Zámoly		3 007	4 593		TF
	Gánt	862			
	Zámoly	2 145			

5. táblázat: Agglomerációk 2 000 - 10 000 LE közötti szennyvízterheléssel, normál területen					
Képzési határidő: 2015. december 31.					
Az agglomeráció központi települése	Az agglomeráció települései	Lakos szám	Az agglomeráció szennyvízterhelése (LE)	Fejlesztési igény	
				Csatornahálózat bővítése (CS) / Szállítóvezeték (SZ)	Új szvt létrehozása (ÚT) / meglévő szvt fejlesztése (TF)
Abaújszántó		7 760	8 673		
	Abaújkér	631			
	Abaújszántó	3 062			
	Golop	544			
	Monok	1 631			
	Tállya	1 892			
Adony		3 679	3 984		TF
	Adony	3 679			
Ajak		3 730	3 847		TF
	Ajak	3 730			
Alattyan		1 989	2 088		
	Alattyan	1 989			
Alsóberecki		2 809	2 895		
	Alsóberecki	705			
	Bodroghalom	1 358			
	Felsőberecki	259			
	Karos	487			
Alsónémedi		5 205	5 205		TF
	Alsónémedi	5 205			
Apagy		7 017	7 397	SZ	UT
	Apagy	2 309		CS	
	Napkor	3 664		CS	
	Nyírtét	1 044		CS	
Apostag		5 866	6 159		
	Apostag	2 010			
	Dunavecse	3 856			
Aranyosapáti		2 047	2 077		UT
	Aranyosapáti	2 047		CS	
Arló		3 798	3 798		UT
	Arló	3 798		CS	
Bácsalmás		6 586	8 164		TF
	Bácsalmás	6 586		CS	
Bácsbokod		2 567	5 741		TF
	Bácsbokod	2 567		CS	
Bagamér		2 540	2 646	SZ	UT
	Bagamér	2 540		CS	
Bakonyszentlászló		1 862	2 108		
	Bakonyszentlászló	1 753			
	Fenyőfő	109			
Bakonyszombathely		2 893	3 157	SZ	TF
	Bakonyszombathely	1 453		CS	
	Bársnyos	751		CS	
	Kérézteleki	689		CS	
Baktalórántháza		3 987	4 446		TF
	Baktalórántháza	3 987		CS	
Balkány		6 047	7 604		TF
	Balkány	6 047		CS	
Battonya		5 960	6 662		TF
	Battonya	5 960		CS	
Béb		5 666	5 844	SZ	TF
	Adásztevel	795			
	Bakonykoppány	194		CS	
	Bakonyszűcs	299		CS	
	Béb	229			
	Csót	987			
	Homokbödöge	703			
	Nagygyimót	552			
	Nagytevel	518			
	Ugod	1 389			
Békéssámson		2 381	2 598		UT
	Békéssámson	2 381		CS	
Békésszentandrás		3 608	4 831		
	Békésszentandrás	3 608			
Bélapátfalva		3 041	3 044		TF
	Bélapátfalva	3 041		CS	
Beremend		2 428	3 149		TF
	Beremend	2 428		CS	
Berhida		8 636	8 864		TF
	Berhida	5 833			
	Csajág	829			
	Küngös	471			
	Papkeszi	1 503			
Biharnagybajom		5 787	5 787	SZ	UT
	Biharnagybajom	2 824		CS	
	Sárrétudvari	2 963		CS	
Bodajk		7 563	8 209		
	Balinka	477			
	Bodajk	4 066			
	Csákberény	1 165			
	Csókakó	1 356			
	Söréd	499			
Bogács		5 522	5 696		TF
	Bogács	1 960			

	Bükkzsérc	957			
	Cserépfalu	1 017			
	Cserépváralfa	382			
	Tard	1 206			
Boldog		2 937	3 330		TF
	Boldog	2 937			
Bóly		5 782	8 154	SZ	TF
	Babarc	708			
	Bóly	3 887			
	Szajk	808			
Borsodbóta		5 093	5 210		
	Borsodbóta	907			
	Bükkmogyorósd	128			
	Csernely	754			
	Csokvaomány	895			
	Lénárdaróc	261			
	Nekézseny	752			
	Sáta	1 133			
	Uppony	263			
Borsodnádasd		3 204	3 266		TF
	Borsodnádasd	3 204		CS	
Böcs		2 710	2 738		
	Böcs	2 710			
Böhönye		2 261	2 703		TF
	Böhönye	2 261		CS	
Bököny		3 118	3 218		ÚT
	Bököny	3 118		CS	
Bucsa		2 179	2 250	SZ	ÚT
	Bucsa	2 179		CS	
Bugac		2 690	2 959	SZ	ÚT
	Bugac	2 690		CS	
Bugyi		5 127	5 127		
	Bugyi	5 127		CS	
Buják		2 183	2 183		ÚT
	Buják	2 183		CS	
Bükkábrány		5 214	5 500	SZ	ÚT
	Borsodgeszt	259		CS	
	Bükkábrány	1 697		CS	
	Csincse	543		CS	
	Kács	432		CS	
	Tibolddaróc	1 362		CS	
	Vatta	921		CS	
Cece		2 589	2 816	SZ	ÚT
	Cece	2 589		CS	
Ceglédbercel		4 265	4 347		TF
	Ceglédbercel	4 265			
Cibakháza		4 117	4 365		
	Cibakháza	4 117		CS	
Cigánd		5 476	5 506		TF
	Cigánd	3 044			
	Tiszakarád	2 432			
Csabrendek		3 048	3 230		TF
	Csabrendek	3 048			
Csákvár		5 225	5 563		TF
	Csákvár	5 225		CS	
Csanádapáca		2 527	2 639		ÚT
	Csanádapáca	2 527		CS	
Csanádpalota		2 827	2 971	SZ	ÚT
	Csanádpalota	2 827		CS	
Csanytelek		2 628	2 757	SZ	ÚT
	Csanytelek	2 628		CS	
Csengele		2 006	2 006		ÚT
	Csengele	2 006		CS	
Csenger		4 870	7 229		
	Csenger	4 870			
Csép		2 410	2 410	SZ	ÚT
	Csép	353		CS	
	Ete	613		CS	
	Tárkány	1 444		CS	
Csepreg		5 884	6 085		TF
	Csepreg	3 241			
	Gyalóka	68			
	Horvátzsidány	808			
	Kiszsidány	93			
	Ólmod	107			
	Répcévis	328			
	Szakony	408			
	Zsira	831			
Cserhátaláp		3 287	4 246		
	Cserhátaláp	339			
	Cserhátsurány	858			
	Debercsény	72			
	Magyarnándor	1 058			
	Mohora	960			
Cserkeszlő		2 218	2 693		TF
	Cserkeszlő	2 218			
Dad		2 067	2 677		TF
	Dad	977			
	Kömlőd	1 090			
Dány		4 451	4 575		TF
	Dány	4 451		CS	
Decs		7 938	8 479		TF
	Decs	3 802			
	Ócsény	2 359			
	Sárpilis	677			

	Várdomb	1 100			
Dejtár		4 996	5 236		TF
	Dejtár	1 377			
	Drégelypalánk	1 496			
	Hont	468		CS	
	Ipolyvece	757			
	Patak	898			
Derecske		8 734	9 134	SZ	TF
	Derecske	8 734		CS	
Detk		1 901	2 200	SZ	ÚT
	Detk	1 165		CS	
	Ludas	736		CS	
Devecser		4 330	4 442		TF
	Devecser	4 330			
Doboz		4 084	4 084	SZ	ÚT
	Doboz	4 084		CS	
Dombegyház		2 039	2 039		ÚT
	Dombegyház	2 039		CS	
Dombrád		4 015	4 124		TF
	Dombrád	4 015		CS	
Döge		4 695	5 449		
	Döge	2 288			
	Fényeslitke	2 407			
Dunaalmás		4 863	5 089	SZ	ÚT
	Dunaalmás	1 547		CS	
	Neszmély	1 269		CS	
	Almásfűzitő	2 047		CS	
Egyek		5 071	5 880		ÚT
	Egyek	5 071		CS	
Előszállás		2 276	2 326		ÚT
	Előszállás	2 276		CS	
Encsencs		6 741	6 941	SZ	ÚT
	Encsencs	1 958		CS	
	Nyírbétek	2 949		CS	
	Piricse	1 834		CS	
Enying		6 777	7 500		ÚT
	Enying	6 777		CS	
Ercsi		8 050	9 223		TF
	Ercsi	8 050			
Érsekvadkert		4 721	4 863		
	Érsekvadkert	3 461			
	Szátok	595			
Fábiánsebestyén		1 970	2 338		TF
	Fábiánsebestyén	1 970		CS	
Fegyvernek		6 447	7 654		TF
	Fegyvernek	6 447		CS	
Forró		4 899	5 257		
	Fancsal	300			
	Forró	2 489			
	Hernádbúd	133			
	Hernádszentandrás	425			
	Ináncs	1 212			
	Pere	340			
Földes		3 980	4 283		TF
	Földes	3 980			
Fülöpszállás		3 374	3 384		
	Fülöpszállás	2 159			
	Soltszentimre	1 215			
Gádos		3 481	3 546		
	Gádos	3 481			
Galgaguta		5 328	5 537		ÚT
	Becske	530			
	Bercel	2 044			
	Galgaguta	608			
	Legénd	453			
	Nógrádkövesd	687			
	Nógrádsáp	811			
	Szécsénke	195			
Gara		2 323	2 614		TF
	Gara	2 323		CS	
Gávavencsellő		4 319	4 319		TF
	Balsa	838			
	Gávavencsellő	3 481		CS	
Gellénháza		2 151	3 192		TF
	Gellénháza	1 558			
	Nagylengyel	482			
	Ormándlak	111			
Gönc		2 051	2 056	SZ	TF
	Gönc	2 051			
Görbeháza		2 366	2 638		TF
	Görbeháza	2 366		CS	
Gyulaháza		6 254	6 455	SZ	ÚT
	Anarcs	1 943		CS	
	Gyulaháza	1 938		CS	
	Nyírkársz	2 373		CS	
Hajdúszovát		3 045	3 146	SZ	ÚT
	Hajdúszovát	3 045		CS	
Hajós		5 336	5 944		
	Császártöltés	2 283			
	Hajós	3 053			
Harkány		4 219	4 822		
	Harkány	4 219			
Harta		6 415	6 741		ÚT
	Dunapataj	3 087		CS	
	Harta	3 328		CS	

Hegyfalu		2643	2 653	SZ	ÚT
	Hegyfalu	794		CS	
	Ölbó	737		CS	
	Pósfá	268		CS	
	Szeleste	654		CS	
	Zsédény	190		CS	
Hejőbába		4930	5 500	SZ	ÚT
	Hejőbába	1899		CS	
	Hejőkürt	283		CS	
	Nemesbikk	954		CS	
	Oszlár	357		CS	
	Tiszapalkonya	1437		CS	
Hejőkeresztúr		2 323	3 000	SZ	ÚT
	Hejőkeresztúr	1 025		CS	
	Hejőszalonta	830		CS	
	Muhi	468		CS	
Heréd		2 466	2 749		TF
	Heréd	1 877		CS	
	Nagykőkényes	589		CS	
Héhalom		4 688	4 688	SZ	ÚT
	Egyházasdengeleg	464		CS	
	Héhalom	987		CS	
	Kisbágyon	423		CS	
	Palotás	1 588		CS	
	Szirák	1 226		CS	
Hodász		3 380	3 380		ÚT
	Hodász	3 380		CS	
Horpács		3 343	3 438		
	Borsosberény	935			
	Horpács	166			
	Nagyoroszi	2 118			
	Pusztaberki	124			
Hort		3 634	4 055		
	Hort	3 634			
Hosszúhetény		3 359	4 768		TF
	Hosszúhetény	3 359			
Hunyadfalva		5 158	6 419		TF
	Csataszög	294			
	Hunyadfalva	173			
	Kötelek	1 609		CS	
	Nagykőrú	1 589		CS	
	Tiszasúly	1 493			
Iregszemcse		2 656	2 671		ÚT
	Iregszemcse	2 656		CS	
Ivánc		2 441	2 882		TF
	Csákánydoroszló	1 757			
	Ivánc	684		CS	
Iváncsa		5 478	5 668		TF
	Beloianisz	1 029			
	Besnyő	1 691			
	Iváncsa	2 758			
Ják		2 598	2 743		
	Ják	2 598			
Jakabszállás		2 590	2 590		ÚT
	Jakabszállás	2 590		CS	
Jánoshalma		8 675	8 756	SZ	TF
	Jánoshalma	8 675		CS	
Jánosháza		3 749	4 505	SZ	TF
	Duka	210		CS	
	Jánosháza	2 489			
	Karakó	183		CS	
	Kemenespálfa	373		CS	
	Kissomlyó	220		CS	
	Nemeskeresztúr	274		CS	
Jánoshida		2 394	2 572		
	Jánoshida	2 394			
Jászdózsa		2 149	2 149		ÚT
	Jászdózsa	2 149		CS	
Jászfényszaru		7 110	7 496		TF
	Jászfényszaru	5 567			
	Pusztamonostor	1 543		CS	
Jászkarajenő		2 707	2 707	SZ	ÚT
	Jászkarajenő	2 707		CS	
Jászladány		5 551	5 551	SZ	ÚT
	Jászladány	5 551		CS	
Jobbágyi		6 454	7 000		TF
	Csécse	909		CS	
	Ecseg	1 174		CS	
	Jobbágyi	2 087		CS	
	Szarvasgede	378		CS	
	Szurdokpüspöki	1 906		CS	
Kadarkút		2 435	2 441		
	Kadarkút	2 435			
Kál		9 901	9 382	SZ	ÚT
	Aldebrő	718		CS	
	Feldebrő	974		CS	
	Kál	3 519		CS	
	Kápolna	1 465		CS	
	Kompolt	1 981		CS	
	Nagyút	668		CS	
	Tófalva	576		CS	
Kállósemjén		3 537	4 820		TF
	Kállósemjén	3 537		CS	
Kaposszekcső		2 635	2 700		
	Kaposszekcső	1 512			

	Vásárosdombó	1 123			
Karácsond		2 911	2 911		UT
	Karácsond	2 911		CS	
Karád		3 136	3 286	SZ	UT
	Karád	1 561		CS	
	Kótcse	477		CS	
	Nagycepely	404		CS	
	Szólád	485		CS	
	Teleki	209		CS	
Karancslapujtő		8 227	8 346		
	Etes	1 374			
	Karancsalja	1 527			
	Karancsberény	850			
	Karancskeszi	1 877			
	Karancslapujtő	2 599			
Kaszaper		1 933	2 019		TF
	Kaszaper	1 933		CS	
Kecel		8 540	8 567		TF
	Kecel	8 540		CS	
Kelebia		2 490	2 641	SZ	UT
	Kelebia	2 490		CS	
Kemecse		7 063	7 620		TF
	Kemecse	4 815		CS	
	Tiszarád	558		CS	
	Vasmegyer	1 690		CS	
Kenderes		4 508	4 581		TF
	Kenderes	4 508		CS	
Kenézlő		2 582	2 928		TF
	Györgytarló	540			
	Kenézlő	1 169			
	Viss	678			
	Zalkod	195			
Kétegyháza		3 578	3 753		TF
	Kétegyháza	3 578		CS	
Királyszentistván		3 711	4 953		TF
	Királyszentistván	468			
	Litér	2 168			
	Sóly	460			
	Vilonya	615			
Kiskunlacháza		8 821	9 203		TF
	Kiskunlacháza	8 821		CS	
Kisláng		2 442	2 459		UT
	Kisláng	2 442		CS	
Kistelek		7 033	9 395		TF
	Kistelek	7 033		CS	
Kisszállás		2 382	2 570		UT
	Kisszállás	2 382		CS	
Kocs		2 519	2 892		TF
	Kocs	2 519			
Kocsord		2 878	2 891		
	Kocsord	2 878			
Komádi		5 421	5 532		
	Komádi	5 421			
Kondoros		4 997	5 201		TF
	Kondoros	4 997			
Konyár		2 183	2 182	SZ	UT
	Konyár	2 183		CS	
Kölcse		2 668	2 697		TF
	Fülesd	449			
	Kölcse	1 411			
	Sonkád	808			
Körösladány		4 557	5 186	SZ	TF
	Körösladány	4 557		CS	
Kunágota		4 919	5 035		TF
	Almáskamarás	886		CS	
	Kunágota	2 650			
	Nagykamarás	1 383		CS	
Kunfehértó		2 052	2 052		UT
	Kunfehértó	2 052		CS	
Kunmadaras		5 452	6 924		TF
	Kunmadaras	5 452		CS	
Kunszentmiklós		8 334	8 433		TF
	Kunszentmiklós	8 334		CS	
Lábatlan		4 431	4 431		TF
	Lábatlan	2 155			
	Nyergesújfalu	2 276			
Lajoskomárom		4 410	4 505		
	Dég	2 184			
	Lajoskomárom	2 226			
Létavértes		7 061	9 489		TF
	Létavértes	7 061		CS	
Letenye		4 157	4 891		
	Letenye	4 157			
Levelek		7 112	7 799	SZ	
	Besenyőd	722			
	Levelek	2 950			
	Magy	889		CS	
	Ófehértó	2 551		CS	
Litke		2 629	2 705		
	Egyházasgerge	730			
	Ipolytarnóc	455			
	Litke	876			
	Mihálygerge	568			
Lovászi		4 020	4 398		
	Csórnyeföld	393			

	Dobri	136			
	Kerkaszentkirály	215			
	Kerkateskánd	162			
	Lenti - Máhonfa	215			
	Lovászi	1 194			
	Muraszemenye	597			
	Szécsisziget	202			
	Tormafölde	337			
	Tornyiszentmiklós	569			
Lőkősháza		3 853	3 975		TF
	Kevermes	2 049		CS	
	Lőkősháza	1 804		CS	
Lövő		4 821	5 767		
	Egyházásfalva	887			
	Lövő	1 403			
	Sopronhorpács	848			
	Ujkér	977			
	Und	335			
	Völcsej	371			
Madaras		4 705	5 026		ÚT
	Madaras	2 862		CS	
	Katymár	1 843		CS	
Magyarbánhegyes		2 294	2 299		
	Magyarbánhegyes	2 294			
Mándok		4 143	4 791		TF
	Mándok	4 143		CS	
Máriapócs		3 827	3 904		
	Máriapócs	2 153			
	Pócspetri	1 674			
Mátraterenye		3 546	3 713		
	Mátranovák	1 673			
	Mátraterenye	1 873			
Medgyesegyháza		3 558	3 978		TF
	Medgyesegyháza	3 558		CS	
Megyaszó		4 093	4 212		
	Alsódobsza	287			
	Megyaszó	2 711			
	Sóstófalva	234			
	Ujcsanáros	861			
Meggyeskovácsi		5 424	6 600		
	Csempezkopács	283			
	Gyanógergye	146			
	Ikervár	1 780			
	Meggyeskovácsi	685			
	Nemeskolta	346			
	Rum	1 206			
	Sorkifalud	655			
	Sorkikápolna	233			
	Zsennye	90			
Méhkerék		2 085	2 085		ÚT
	Méhkerék	2 085		CS	
Mélykút		4 907	4 948		TF
	Mélykút	4 907		CS	
Mérk		4 296	4 496		ÚT
	Mérk	2 153		CS	
	Tiborszállás	1 023		CS	
	Vállaj	1 120		CS	
Mezőhegyes		5 339	8 281		TF
	Mezőhegyes	5 339			
Mezőladány		4 897	5 137		ÚT
	Mezőladány	1 138		CS	
	Tornyospálca	2 770		CS	
	Újkenéz	989		CS	
Mezőtárkány		3 984	4 100		ÚT
	Egerfarmos	680		CS	
	Egerlövő	512		CS	
	Mezőszemere	1 180		CS	
	Mezőtárkány	1 612		CS	
Mindszent		6 777	7 920		TF
	Mindszent	6 777		CS	
Mocsa		2 126	2 208		TF
	Mocsa	2 126			
Mónosbél		2 995	3 027		TF
	Balaton	1 053			
	Bekölce	591			
	Bükkszentmárton	295			
	Mikófalva	698			
	Mónosbél	358			
Nádasd		1 660	2 204		ÚT
	Nádasd	1 308		CS	
	Katáfa	352		CS	
Nádudvar		8 636	8 786		TF
	Nádudvar	8 636		CS	
Nagybajom		3 288	3 823		ÚT
	Nagybajom	3 288		CS	
Nagybaracska		2 289	2 289		ÚT
	Nagybaracska	2 289		CS	
Nagybarca		5 336	5 513		SZ
	Bánhorvát	1 373			
	Dédestapolcsány	1 526			
	Mályinka	447			
	Nagybarca	939			
	Nagyvisnyó	913			
Nagycenk		6 049	7 712		ÚT
	Nagycenk	2 003			

	Nagylózs	1 027			
	Peresztég	1 449			
	Pinnye	321			
	Sopronkövesd	1 249			
Nagyecsed		8 074	8 324	SZ	ÚT
	Fábiánháza	1 747		CS	
	Nagyecsed	6 327		CS	
Nagyigmánd		3 388	3 764		
	Kisigmánd	450			
	Nagyigmánd	2 938			
Nagykátá		12 432	12 432		TF
	Nagykátá	12 432			
Nagymágocs		2 985	2 985	SZ	ÚT
	Nagymágocs	2 985		CS	
Nagyrábé		2 136	2 164		ÚT
	Nagyrábé	2 136		CS	
Nagyszénás		4 979	5 126		TF
	Nagyszénás	4 979			
Nemesszalók		2 295	2 564		TF
	Dabrony	350			
	Marcalgergelyi	368			
	Nagyalásony	456			
	Nemesszalók	888			
	Vinár	233			
Nógrád		4 765	5 269		
	Berkenye	602			
	Diósjenő	2 768			
	Nógrád	1 395			
Nőtincs		3 092	3 221		
	Alsópetény	550			
	Felsőpetény	567			
	Keszeg	641			
	Nőtincs	1 038			
	Osagárd	296			
Nyáregyháza		6 603	6 885		TF
	Dánszentmiklós	2 943		CS	
	Nyáregyháza	3 660		CS	
Nyárlőrinc		2 336	2 349		
	Nyárlőrinc	2 336			
Nyergesújfalu (Kelet)		6 728	8 253		TF
	Bajót	1 602			
	Nyergesújfalu (Kelet)	5 126			
Nyírábrány		5 525	5 587		
	Fülöp	1 748		CS	
	Nyírábrány	3 777			
Nyírcsád		3 800	3 879		
	Nyírcsád	3 800			
Nyíradony		8 113	8 205		
	Balkány-Abapuszta	345			
	Nyíradony	7 768			
Nyírbogát		5 004	5 204	SZ	ÚT
	Kisléta	1 899		CS	
	Nyírbogát	3 105		CS	
Nyíribrony		2 621	2 921	SZ	ÚT
	Nyíribrony	1 104		CS	
	Ramocsaháza	1 517		CS	
Nyírlugos		2 699	2 733		
	Nyírlugos	2 699			
Nyírmada		6 425	6 425		
	Nyírmada	4 890			
	Pusztadobos	1 535			
Nyírtelek		6 555	6 732		TF
	Nyírtelek	6 555		CS	
Okány		2 563	2 563	SZ	ÚT
	Okány	2 563		CS	
Ópusztaszer		2 208	2 216	SZ	TF
	Ópusztaszer	2 208		CS	
Ócsöd		3 290	3 420	SZ	TF
	Ócsöd	3 290		CS	
Óskü		2 211	2 227		TF
	Óskü	2 211			
Pacsa		5 978	6 787		
	Misefa	270			
	Nagykapornak	921			
	Nemesrádó	283			
	Pacsa	1 630			
	Pölöske	831			
	Szentpéterúr	994			
	Zalaigrice	111			
	Zalaszenthály	938			
Páka		2 053	2 232		TF
	Csömödér	633			
	Kissziget	170			
	Ortaháza	110			
	Páka	1 140			
Pálháza		3 352	3 536		TF
	Bózsva	171			
	Filkeháza	99			
	Füzér	415			
	Füzérkajata	120			
	Füzérkomlós	300			
	Füzérradvány	284			
	Kishuta	295			
	Nagyhuta	67			
	Nyíri	362			

	Pálháza	1 060			
	Pusztafalu	179			
Páty		7 075	7 075		
	Páty	7 075			
Pétervására		8 155	8 570		TF
	Bükkszenterzsébet	1 067			
	Erdőkővesd	656			
	Istenmezeje	1 600			
	Pétervására	2 172			
	Szentdomonkos	406			
	Tarnalelesz	1 785			
	Váraszó	469			
Pétfürdő		4 745	5 327		TF
	Pétfürdő	4 745			
Pilisborosjenő		3 571	3 571		TF
	Pilisborosjenő	3 571			
Piliscsaba		8 053	9 196		TF
	Piliscsaba	8 053		CS	
Pilisszántó		2 881	2 881		CS
	Pilisszántó	2 881		CS	
Pilisszentkereszt		2 127	2 512		
	Pilisszentkereszt	2 127			
Pincehely		2 211	2 291		ÚT
	Pincehely	2 211		CS	
Pocsj		3 977	3 977		ÚT
	Esztár	1 335		CS	
	Pocsj	2 642		CS	
Polgár		9 483	9 510		SZ
	Polgár	7 889		CS	
	Tiszagyulaháza	724			
	Újtikos	870			
Porcsalma		4 768	5 568		
	Porcsalma	2 743			
	Tyukod	2 025			
Prügy		3 763	3 763		ÚT
	Prügy	2 492		CS	
	Taktakenéz	1 271		CS	
Pusztaszabolcs		5 904	6 584		TF
	Pusztaszabolcs	5 904			
Putnok		6 718	6 722		TF
	Putnok	6 718			
Püspökhatvan		4 512	4 811		
	Acsa	1 416			
	Csóvár	620			
	Galgagyörk	1 031			
	Püspökhatvan	1 445			
Rábacsécsény		7 321	8 081		TF
	Bágyogszovát	1 293			
	Bodonhely	287			
	Enese	1 734			
	Kisbabet	221			
	Kóny	2 640			
	Mértes	85			
	Rábacsécsény	576			
	Rábaszentmihály	485			
Recsk		8 144	8 655		TF
	Bodony	745		CS	
	Mátraballa	754		CS	
	Mátraderecske	1 926		CS	
	Parád	2 046		CS	
	Recsk	2 673		CS	
Répcelak		2 625	2 961		TF
	Répcelak	2 625		CS	
Ricse		2 403	2 769		
	Nagyrozsóly	634			
	Ricse	1 769			
Romhány		2 040	2 063		TF
	Romhány	2 040		CS	
Röszke		8 088	8 119		TF
	Domaszék	4 919		CS	
	Röszke	3 169		CS	
Sajóbábony		2 786	2 786		
	Sajóbábony	2 786			
Sajókaza		3 116	3 116		ÚT
	Sajókaza	3 116		CS	
Sárisáp		3 601	3 803		TF
	Annavölgy	927			
	Sárisáp	2 674			
Sárkeresztes		5 597	5 696		
	Iszkaszentgyörgy	1 940			
	Magyaralmás	1 546			
	Moha	586			
	Sárkeresztes	1 525			
Sásd		3 094	4 965		
	Sásd	3 094			
Segesd		2 502	3 002		TF
	Segesd	2 502		CS	
Sellye		2 614	2 633		
	Sellye	2 614			
Simontornya		4 051	4 434		TF
	Simontornya	4 051		CS	
Solt		6 889	8 349		TF
	Dunatetőten	528			
	Solt	6 361			
Somogyuszob		1 994	2 011		TF

	Bolhás	431			
	Somogyszob	1 563			
Somogytúr		3 203	3 533	SZ	ÚT
	Gamás	748		CS	
	Látrány	1 342		CS	
	Somogybabod	457		CS	
	Somogytúr	454		CS	
	Visz	202		CS	
Sóshartyán		2 525	2 557		
	Kishartyán	527			
	Ságújfalu	1 023			
	Sóshartyán	975			
Szabadbattyán		5 993	6 364		
	Kőszárhegy	1 475			
	Szabadbattyán	4 518			
Szabadegyháza		9 160	9 533		
	Perkáta	3 876			
	Sárosd	3 199			
	Szabadegyháza	2 085			
Szabadszállás		6 148	6 969		TF
	Szabadszállás	6 148		CS	
Szabolcsveresmart		4 790	4 981		TF
	Kékcse	1 524		CS	
	Szabolcsveresmart	1 690		CS	
	Tiszakanyár	1 576		CS	
Szakoly		4 998	5 396		
	Nyírmihálydi	2 255			
	Szakoly	2 743			
Szákszend		3 325	3 497		
	Császárszék	1 878			
	Szákszend	1 447			
Szamosszeg		5 154	5 169		TF
	Nagydobos	2 222			
	Nyírpárasznya	986			
	Szamosszeg	1 946			
Szedres		3 026	3 270		TF
	Medina	806			
	Szedres	2 220			
Szegvár		4 385	5 662	SZ	ÚT
	Szegvár	4 385		CS	
Székkutas		2 071	2 757		TF
	Székkutas	2 071		CS	
Szendrőlád		2 059	2 103		
	Szendrőlád	2 059			
Szentistván		9 470	9 698		
	Gelej	580			
	Mezőkeresztes	3 818			
	Mezőnagymihály	1 040			
	Mezőnyárad	1 603			
	Szentistván	2 429			
Szentlőrinc-káta		11 848	8 636	SZ	ÚT
	Jászfelsőszentgyörgy	1 903		CS	
	Szentlőrinc-káta	1 903		CS	
	Szentmárton-káta	4 830		CS	
	Tóalmás	3 212		CS	
Szob		5 455	6 000		
	Kőspallag	755			
	Letkés	1 127			
	Márianosztra	843			
	Szob	2 730			
Szomód		2 450	2 640		TF
	Dunaszentmiklós	446			
	Szomód	2 004			
Szód		3 553	3 553		
	Szód	3 553			
Tab		4 364	5 338		
	Tab	4 364			
Táborfalva		3 249	5 998		
	Táborfalva	3 249			
Taktaharkány		5 533	5 533	SZ	ÚT
	Taktaharkány	3 594		CS	
	Taktaszada	1 939		CS	
Tápiószőlős		2 854	2 854	SZ	ÚT
	Tápiószőlős	2 854		CS	
Tar		3 394	3 463		
	Mátraszőlős	1 555			
	Tar	1 839			
Tardos		2 091	2 246		TF
	Tardos	1 617			
	Vértestolna	474			
Tarján		2 565	2 818		TF
	Tarján	2 565			
Tarnaméra		4 548	5 300	SZ	ÚT
	Boconád	1 274		CS	
	Nagyfüged	1 615		CS	
	Tarnaméra	1 659		CS	
Tarpa		2 322	2 389		TF
	Tarpa	2 322			
Tass		5 536	5 924		
	Szalkszentmárton	2 787			
	Tass	2 749			
Telki		3 861	3 861		TF
	Telki	3 861		CS	
Tengelic		2 207	2 433		
	Tengelic	2 207		CS	

Tiszaalpár		4 897	5 875	SZ	ÚT
	Tiszaalpár	4 897		CS	
Tiszabecs		3 217	3 601		
	Milota	909			
	Tiszabecs	1 292			
	Tiszacsécsé	245			
	Tizsakóród	771			
Tizsabercel		5 338	7 179		
	Buj	2 287			
	Paszab	1 232			
	Tizsabercel	1 819			
Tiszabő		2 094	2 094		ÚT
	Tiszabő	2 094		CS	
Tiszabura		2 972	2 972	SZ	ÚT
	Tiszabura	2 972		CS	
Tizzacsege		4 713	4 751		TF
	Tizzacsege	4 713		CS	
Tizadada		2 247	5 128	SZ	TF
	Tizadada	2 247		CS	
	Tizadob	2 881		CS	
Tizsalúc		5 064	5 064		ÚT
	Tizsalúc	5 064		CS	
Tizaroff		2 500	2 537		
	Tizagyenda	969		CS	
	Tizaroff	1 531			
Tizsasas		3 751	3 874		
	Csépa	1 642			
	Szelevény	1 086			
	Tizsasas	1 023			
Tizsaszentimre		2 095	2 095	SZ	ÚT
	Tizsaszentimre	2 095		CS	
Tizsatelek		3 191	3 785	SZ	ÚT
	Beszterec	1 043		CS	
	Tizsatelek	1 400		CS	
	Újdombrád	748		CS	
Tizsatenyő		5 201	5 290	SZ	ÚT
	Kengyel	3 552		CS	
	Tizsatenyő	1 649		CS	
Tompa		4 426	4 876	SZ	ÚT
	Tompa	4 426		CS	
Tótkomlós		5 995	9 201	SZ	TF
	Tótkomlós	5 995		CS	
Tunyogmatolcs		4 837	5 515		TF
	Fülpösdaróc	320			
	Géberjén	488		CS	
	Győrtelek	1 599		CS	
	Tunyogmatolcs	2 430		CS	
Túrkeve		8 678	8 909		TF
	Túrkeve	8 678			
Túrricse		6 057	6 143		TF
	Csaholc	559			
	Császló	362			
	Gacsály	918			
	Garbolc	143			
	Kishódos	68			
	Méhtelek	759			
	Nagyhódos	117			
	Rozsály	809			
	Tizsataberek	683			
	Túrricse	695			
	Vámosoroszi	517			
	Zajta	427			
Tuzsér		4 697	4 765		
	Komoró	1 253			
	Tuzsér	3 444			
Újbarok		6 218	6 383		TF
	Alcsútdoboz	1 452			
	Felcsút	1 812			
	Szár	1 635			
	Tabajd	924			
	Újbarok	395			
Újhartyán		5 689	5 689		TF
	Kakucs	2 936			
	Újhartyán	2 753			
Vaja		8 345	8 435		
	Kántorjánosi	2 173			
	Ór	1 422			
	Rohod	1 235			
	Vaja	3 515			
Vámospércs		7 396	7 900	SZ	TF
	Nyírmártonfalva	2 034		CS	
	Vámospércs	5 362		CS	
Vásárosnamény - Gergelyugornya		2 428	2 402	SZ	TF
	Jánd	778		CS	
	Vásárosnamény - Gergelyugornya	1 650			
Vasvár		4 860	5 978		TF
	Alsóújlak	594		CS	
	Vasvár	4 266			
Verseg		6 960	7 586		TF
	Kartal	5 616			
	Verseg	1 344			
Veszprémvarsány		1 922	2 209		
	Lázi	558			
	Sikátor	307			
	Veszprémvarsány	1 057			

Záhony		8 053	8 065	SZ	
	Győröcske	135			
	Tiszabezdéd	1 889			
	Tiszaszentmárton	1 130		CS	
	Záhony	4 156			
	Zsurk	743		CS	
Zsáka		2 724	2 835		
	Furta	1 170			
	Zsáka	1 554			
Zsámbék		6 565	6 565		
	Tök	1 289		CS	
	Zsámbék	5 276			

6. táblázat: Megfelelő szennyvízelvezető és -tisztító rendszerrel ellátott agglomerációk			
2014. december 31-én			
Az agglomeráció központi települése	Az agglomeráció települései	Lakos szám	Az agglomeráció szennyvízterhelése (LE)
Adács		8 384	9 590
	Adács	2 642	
	Atkár	1 715	
	Csány	2 118	
	Vámosgyörk	1 909	
Ajka		33924	37 626
	Ajka	28487	
	Csehbánya	288	
	Farkasgyepű	355	
	Halimba	1117	
	Kislőd	1202	
	Magyarpolány	1175	
	Városlőd	1300	
Algyő		5088	5 331
	Algyő	5088	
Acs		6 771	10 591
	Acs	6 771	
Adánd		2 125	2 363
	Adánd	2 125	
Asotthalom		3849	4 573
	Asotthalom	3849	
Bakonycsernye		3366	3 420
	Bakonycsernye	2952	
	Balinka-Mecsértelep	414	
Balatonfűzfő (ipari szv.régióhoz)		1916	16 000
	Balatonfűzfő (ipari szv.régióhoz)	1916	
Bana		5277	5 743
	Bana	1629	
	Bőny	2151	
	Mezőörs	943	
	Rétalap	554	
Balástya		3436	3 438
	Balástya	3436	
Baracska		6090	7 106
	Baracska	2670	
	Kajászó	1035	
	Vál	2385	
Bábolna		3 789	7 025
	Bábolna	3 789	
Békés		19433	22 450
	Békés	19433	
Békéscsaba		60334	66 076
	Békéscsaba	60334	
Berettyóújfalu		15008	15 827
	Berettyóújfalu	15008	
Biharkeresztes		4663	6 184
	Ártánd	514	
	Biharkeresztes	4149	
Budajenő		1864	2 075
	Budajenő	1864	
Csemő		4171	4 331
	Csemő	4171	
Csolnok		3111	3 453
	Csolnok	3111	
Csorvás		4 871	5 542
	Csorvás	4 871	
Dabas		16623	16 775
	Dabas	16623	
Dorog		14766	15 958
	Dorog	11883	
	Tokodaltáró	2883	
Dudar		6653	6 861
	Bakonynána	1009	
	Bakonyszlop	420	
	Bakonyszentkirály	839	
	Csesznek	547	
	Dudar	1649	
	Nagyesztergár	1156	

	Olaszfa	1033	
Dunaharaszti		20767	20 767
	Dunaharaszti	20767	
Dunaszekcső		2433	2 454
	Bár	522	
	Dunaszekcső	1911	
Elek		4 787	5 566
	Elek	4 787	
Erdőtelek		3212	3 212
	Erdőtelek	3212	
Etyek		4 112	4 525
	Etyek	4 112	
Epöl		4 011	5 010
	Bajna	1 935	
	Epöl	632	
	Nagysáp	1 444	
Érd		82620	82 620
	Diósd	9628	
	Érd	63993	
	Tárnok	8999	
Fajsz		4510	4 695
	Dusnok	2823	
	Fajsz	1687	
Fehérvárcsurgó		1900	2 059
	Fehérvárcsurgó	1900	
Fertőendréd		15146	17 821
	Agyagosszergény	936	
	Fertőboz	310	
	Fertőd	3360	
	Fertőendréd	638	
	Fertőhomok	696	
	Fertőszentmiklós	3854	
	Fertőszéplak	1312	
	Hegykő	1588	
	Hidegség	384	
	Petőháza	1036	
	Sarród	1032	
Füzesgyarmat		5774	6 089
	Füzesgyarmat	5774	
Gyermely		2515	2 615
	Gyermely	1464	
	Szomor	1051	
Gyöngyöspata		2476	2 663
	Gyöngyöspata	2476	
Gyöngyöstarján		2372	2 796
	Gyöngyöstarján	2372	
Gyönk		2048	2 208
	Gyönk	2048	
Győr		159145	241 543
	Abda	3117	
	Börcs	1283	
	Gönyű	3049	
	Győr	129372	
	Győrújbarát	6401	
	Győrújfalu	1758	
	Ikrény	1826	
	Kisbajcs	886	
	Koronc	2074	
	Nagybajcs	977	
	Nagyszentjános	1791	
	Rábapatona	2500	
	Töltéstava	2286	
	Vámosszabadi	1659	
	Vének	166	
Gyula		30658	39 460
	Gyula	30658	
Hajdúszoboszló		23882	25 197
	Hajdúszoboszló	23882	
Halmaj		6576	7 239
	Csobád	667	
	Felsődobsza	937	
	Halmaj	1799	
	Hernádkércs	302	

	Kázsmárk	984	
	Kiskinizs	323	
	Léh	401	
	Nagykinizs	331	
	Rásonysápberencs	569	
	Szentistvánbaksa	263	
Hédervár		9454	12 786
	Asványráró	1914	
	Darnózseli	1524	
	Dunaremete	247	
	Hédervár	1237	
	Károlyháza	519	
	Kimle	2285	
	Kisbodak	359	
	Lipót	716	
	Püski	653	
Hegyeshalom		3387	3 945
	Hegyeshalom	3387	
Herend		6745	9 352
	Bánd	648	
	Herend	3384	
	Szentgál	2713	
Himesháza		2215	2 245
	Görcsönydoboka	370	
	Himesháza	1036	
	Székelyszabar	556	
	Szúr	253	
Högyész		2858	2 989
	Högyész	2858	
Ibrány		12427	16 146
	Ibrány	6751	
	Nagyhalász	5676	
Isaszeg		11250	15 602
	Isaszeg	11250	
Jánossomorja		8965	10 582
	Jánossomorja	6052	
	Mosonszolnok	1715	
	Ujrónafó	836	
	Várbalog	362	
Jászárokszállás		7810	8 074
	Jászárokszállás	7810	
Jászszentlászló		4864	4 894
	Jászszentlászló	2469	
	Szank	2395	
Kaposmérő		2433	2 510
	Kaposmérő	2433	
Kapuvár		16405	26 000
	Babót	1128	
	Himod	612	
	Hövej	288	
	Kapuvár	10393	
	Osló	875	
	Szár föld	878	
	Veszvény	931	
	Vitnyéd	1300	
Kecskemét		128381	249 153
	Ballószög	3459	
	Helvécia	4522	
	Kecskemét	111836	
	Kerekegyháza	6437	
	Városföld	2127	
Kenyeri		2289	2 829
	Csöngé	374	
	Kenyeri	867	
	Ostffyasszonyfa	776	
	Pápoc	272	
Kerecsend		2909	3 546
	Demjén	602	
	Kerecsend	2307	
Kincsesbánya		2427	2 758
	Isztimér	976	
	Kincsesbánya	1451	
Kisköre		9 680	9 782

	Kisköre	2 911	
	Poroszló	2 920	
	Sarud	1 184	
	Tiszanána	2 474	
	Ujlőrincfalva	191	
Kisújszállás		11249	13 671
	Kisújszállás	11249	
Kisvárd		16628	78 799
	Kisvárd	16628	
Komárom		18957	33 703
	Komárom	18957	
Köröstarcsa		2557	2 837
	Köröstarcsa	2557	
Kup		2708	2 891
	Bakonyjákó	630	
	Döbrönte	237	
	Ganna	235	
	Kup	460	
	Nóráp	207	
	Pápakovácsi	582	
	Pápasalamon	357	
Lakitelek		4411	5 100
	Lakitelek	4411	
Leányvár		6578	6 793
	Kesztölc	2526	
	Leányvár	1714	
	Piliscsév	2338	
Mágocs		2348	2 941
	Mágocs	2348	
Maklár		5816	6 360
	Andornaktálya	2604	
	Maklár	2361	
	Nagytálya	851	
Makó		36083	42 924
	Apátfalva	2920	
	Földeák	2993	
	Kiszombor	3795	
	Magyarcsanád	1424	
	Makó	22926	
	Maroslele	2025	
Martfű		6305	7 360
	Martfű	6305	
Máza		7171	7 342
	Györe	638	
	Izmény	475	
	Kárász	319	
	Köblény	201	
	Magyaregregy	726	
	Máza	1195	
	Szaltnak	288	
	Szászvár	2328	
	Váralja	862	
	Vékény	139	
Mecseknádasd		3663	3 905
	Hidas	2046	
	Mecseknádasd	1497	
	Óbánya	120	
Mezőberény		10345	10 830
	Mezőberény	10345	
Mezőszilas		2101	2 382
	Mezőszilas	2101	
Mór		14123	16 506
	Mór	14123	
Mosonmagyaróvár		39472	54 456
	Halászi	3118	
	Levél	1811	
	Máriakálnok	1791	
	Mosonmagyaróvár	32752	
Nagydorog		2576	2 660
	Nagydorog	2576	
Nagyhegyes		2714	3 930
	Nagyhegyes	2714	
Nagykanizsa		58856	72 837

	Bocskai	323	
	Eszteregnye	669	
	Fityeház	640	
	Füzvölgy	122	
	Homokkomárom	161	
	Hosszúvölgy	158	
	Iharos	444	
	Iharosberény	1274	
	Inke	1164	
	Magyarszentmiklós	248	
	Magyarszerdahely	509	
	Nagykanizsa	48241	
	Nagyrecse	1077	
	Pogányszentpéter	477	
	Rigyác	385	
	Semjénháza	606	
	Szepetnek	1562	
	Zalaszentbalázs	796	
Nagykörös		23694	25 883
	Nagykörös	23694	
Nagyvázsony		4303	4 746
	Barnag	128	
	Hidegkút	410	
	Mencshely	223	
	Nagyvázsony	1751	
	Ócs	187	
	Pula	194	
	Tótvázsony	1329	
	Vöröstó	81	
Naszály		2 297	3 048
	Naszály	2 297	
Noszvaj		3519	4 387
	Noszvaj	1891	
	Szomolya	1628	
Nyírbogdány		5980	6 328
	Nyírbogdány	2840	
	Nyírtura	1759	
	Sényő	1381	
Orosháza		28356	41 279
	Orosháza	28356	
Örkény		8791	8 791
	Hernád	3981	
	Örkény	4810	
Páli		5738	7 229
	Beled	2640	
	Edve	116	
	Kisfalud	749	
	Mihályi	1020	
	Páli	418	
	Rábakecöl	649	
	Vásárosfalu	146	
Pápa		35920	76 692
	Békás	204	
	Dáka	639	
	Kemeneshőgyész	447	
	Magyargencs	496	
	Mezőlak	983	
	Mihályháza	763	
	Nyárad	926	
	Pápa	31190	
	Pápadereske	272	
Pécel		15358	18 160
	Pécel	15358	
Pécsvárad		4419	4 690
	Pécsvárad	4026	
	Zengővárkony	393	
Perbál		2030	2 030
	Perbál	2030	
Petőfibánya		2584	3 010
	Petőfibánya	2584	
Pilis		11489	11 489
	Pilis	11489	
Pilisjászfalu		3216	3 216

	Pilisjászfalu	1563	
	Tinnye	1653	
Polgárdi		6829	7 264
	Polgárdi	6829	
Pusztavám		2421	2 651
	Pusztavám	2421	
Rakamaz		7884	10 274
	Rakamaz	4374	
	Szabolcs	413	
	Timár	1293	
	Tiszanagyfalu	1804	
Rétság		2713	2 862
	Rétság	2713	
Révfülöp		3119	4 810
	Balatonszepezd	368	
	Kővágóörs	783	
	Révfülöp	1174	
	Zánka	794	
Ruzsa		2439	2 447
	Ruzsa	2439	
Sátoraljaújhely		15646	19 234
	Alsóregmec	178	
	Mikóháza	512	
	Sátoraljaújhely	14956	
Sátorhely		2396	2 733
	Majs	952	
	Nagynyárad	724	
	Sátorhely	607	
	Udvar	113	
Siklós		9248	14 099
	Siklós	9248	
Solymár		14239	14 239
	Pilisszentiván	4174	
	Solymár	10065	
Somberek		2228	2 281
	Palotabozsok	870	
	Somberek	1358	
Sopron		69287	116 298
	Ágfalva	2147	
	Fertőrákos	2260	
	Harka	2003	
	Kópháza	2081	
	Sopron	60796	
Sóskút		3138	3 138
	Sóskút	3138	
Süttő		4707	5 361
	Lábatlan (Nyugat)	2684	
	Süttő	2023	
Szany		5986	6 923
	Egyed	504	
	Rábacsanak	485	
	Rábasebes	54	
	Rábaszentandrás	479	
	Sobor	250	
	Sopronnémeti	297	
	Szany	2024	
	Szil	1319	
	Vág	440	
	Zsebeháza	134	
Szápár		2358	2 364
	Csetény	1877	
	Szápár	481	
Szarvas		16275	19 386
	Szarvas	16275	
Százhalombatta		18617	26 717
	Százhalombatta	18617	
Szeged		171113	265 055
	Deszk	3461	
	Kübekháza	1446	
	Szeged	162593	
	Tiszasziget	1714	
	Újszentiván	1899	
Szeghalom		9078	11 437

	Szeghalom	9078	
Szekszárd		33032	52 394
	Szekszárd	33032	
Szentlőrinc		6465	6 481
	Szentlőrinc	6465	
Szentpéterfa		994	2 210
	Szentpéterfa	994	
Szögliget		2 691	2 708
	Jósvafő	229	
	Perkupa	812	
	Szin	823	
	Szinpetri	236	
	Szögliget	591	
Tata		26392	33 527
	Báj	2779	
	Tata	23613	
Tatabánya		78347	119 503
	Környe	4379	
	Szárliget	2350	
	Tatabánya	66791	
	Várgesztes	538	
	Vértessomló	1303	
	Vértesszőlős	2986	
Tét		14095	14 436
	Felpéc	852	
	Gyömöre	1206	
	Gyórszemere	3279	
	Kajárpéc	1274	
	Sokorópátka	1102	
	Szerecsény	784	
	Tényő	1578	
	Tét	4020	
Tiszadorogma		1 944	2 103
	Borsodivánka	708	
	Négyes	235	
	Tiszababolna	343	
	Tiszadorogma	354	
	Tiszavalk	304	
Tizsakécske		11 553	11 585
	Tizsakécske	11 553	
Tizsakeszi		2 609	2 924
	Tizsakeszi	2 609	
Törökbálint		13207	13 207
	Törökbálint	13207	
Tótszerdahely		3984	4 978
	Becsehely	2069	
	Tótszentmárton	834	
	Tótszerdahely	1081	
Ujkígyós		7506	7 856
	Szabadkígyós	2434	
	Ujkígyós	5072	
Ujlengyel		2991	3 037
	Pusztavacs	1330	
	Ujlengyel	1661	
Úrkút		2017	2 124
	Úrkút	2017	
Vácszentlászló		6722	6 722
	Vácszentlászló	2035	
	Valkó	2390	
	Zsámbok	2297	
Verpelét		3780	4 268
	Verpelét	3780	
Vértesacsa		2870	3 037
	Bodmér	232	
	Vértesacsa	1773	
	Vértesboglár	865	
Veszprém		68411	116 858
	Hajmáskér	2854	
	Nemesvámos	2693	
	Szentkirályszabadja	1845	
	Veszprém	60761	
	Veszprémfajsz	258	
Vésztő		6855	6 928

	Vésztő	6855	
Visonta		4 298	4 836
	Abasár	2 538	
	Pálosvörösmart	642	
	Visonta	1 118	
Zalaapáti		1934	2 055
	Bókaháza	263	
	Zalaapáti	1671	
Zirc		6960	11 541
	Zirc	6960	
Zomba		2042	2 041
	Zomba	2042	

**A Kormány 221/2016. (VII. 22.) Korm. rendelete
a Svájci–Magyar Együttműködési Program végrehajtási rendjéről szóló 237/2008. (IX. 26.) Korm. rendelet
módosításáról**

A Kormány az államháztartásról szóló 2011. évi CXCV. törvény 109. § (1) bekezdés 15a. pontjában kapott felhatalmazás alapján, az Alaptörvény 15. cikk (1) bekezdésében meghatározott feladatkörében eljárva a következőket rendeli el:

- 1. §** A Svájci–Magyar Együttműködési Program végrehajtási rendjéről szóló 237/2008. (IX. 26.) Korm. rendelet [a továbbiakban: 237/2008. (IX. 26.) Korm. rendelet] 36. § (2) bekezdése helyébe a következő rendelkezés lép:
„(2) Ha a Projekt Végrehajtó vagy a TKSz jelentési kötelezettségének az (1) bekezdés szerinti határidő elteltéig nem tesz eleget, a KSz írásos javaslatára az NKE pénzügyi korrekciót alkalmazhat, amelynek mértékét egyedileg határozza meg azzal, hogy az a már kifizetett támogatás mértékét nem haladhatja meg. Súlyos vagy ismétlődő mulasztás esetén az NKE dönthet a támogatás felfüggesztéséről, indokolt esetben a Projekt Megállapodás felbontásáról és gondoskodik a már kifizetett támogatás Projekt Végrehajtótól vagy a TKSz-től történő behajtásáról.”
- 2. §** A 237/2008. (IX. 26.) Korm. rendelet
- a) 2. § (1) bekezdés 15. pontjában az „a Nemzeti Fejlesztési Ügynökség (a továbbiakban: NFÜ) elnöke” szövegrész helyébe az „az európai uniós források felhasználásáért felelős miniszter” szöveg,
 - b) 31. § (1) bekezdésében az „elkészíteni, és” szövegrész helyébe az „elkészíteni. A Projekt Megállapodás vagy Pályázati Alap Megállapodás eltérő rendelkezése hiányában” szöveg, a „jelentés benyújtásának határideje legkésőbb a végrehajtási ütemezés szerinti beszámolási időszakot követő 30. nap” szövegrész helyébe a „jelentést legkésőbb a KSz által megküldött formanyomtatvány kézhezvételét követő harminc napon belül be kell nyújtani” szöveg,
 - c) 32. § (1) bekezdésében a „projektjelentés benyújtásának határideje legkésőbb a beszámolási időszakot követő 30. nap” szövegrész helyébe a „projektjelentést a KSz által megküldött formanyomtatvány kézhezvételét követő harminc napon belül be kell nyújtani” szöveg,
 - d) 33. § (1) bekezdésében a „jelentés benyújtásának határideje legkésőbb a projekttevékenység befejezését követő 60. nap” szövegrész helyébe a „jelentést a KSz által megküldött formanyomtatvány kézhezvételét követő hatvan napon belül be kell nyújtani” szöveg,
 - e) 56. § (1) bekezdésében az „NFÜ” szövegrész helyébe az „NKE” szöveg,
 - f) 56. § (2) bekezdésében az „NFÜ” szövegrész helyébe az „NKE” szöveg,
 - g) 56. § (3) bekezdésében az „NFÜ-nek” szövegrész helyébe az „NKE-nek” szöveg,
 - h) 57. § (1) bekezdésében az „NFÜ” szövegrész helyébe az „NKE” szöveg,
 - i) 57. § (3) bekezdésében az „NFÜ-nek” szövegrész helyébe az „NKE-nek” szöveg,
 - j) 57/A. § (1) bekezdésében az „NFÜ” szövegrész helyébe az „NKE” szöveg,
 - k) 57/A. § (2) bekezdésében az „NFÜ” szövegrész helyébe az „NKE” szöveg,
 - l) 57/A. § (4) bekezdésében az „NFÜ-nek” szövegrész helyébe az „NKE-nek” szöveg,
 - m) 72. § (3) bekezdésében az „NFÜ” szövegrész helyébe az „NKE” szöveg,
 - n) 76. § (4) bekezdésében az „NFÜ” szövegrész helyébe az „NKE” szöveg lép.
- 3. §** (1) Ez a rendelet – a (2) bekezdésben meghatározott kivétellel – a kihirdetését követő tizenötödik napon lép hatályba.
(2) A 2. § a) és e)–n) pontja a kibővült Európai Unió gazdasági és társadalmi egyenlőtlenségei csökkentését célzó, a Svájci Szövetségi Tanács és a Magyar Kormány között létrejött Svájci–Magyar Együttműködési Program végrehajtásáról szóló Keretmegállapodás módosításáról szóló, levélváltással létrejött egyezmény kihirdetéséről szóló 183/2016. (VII. 13.) Korm. rendelet 2. és 3. §-a hatálybalépésének napján lép hatályba.

Orbán Viktor s. k.,
miniszterelnök

**A Kormány 222/2016. (VII. 22.) Korm. rendelete
a 2014–2020 programozási időszakra az Európai Területi Együttműködési Programokból rendelt források
felhasználására vonatkozó uniós versenyjogi értelemben vett állami támogatási szabályokról szóló
44/2016. (III. 10.) Korm. rendelet módosításáról**

A Kormány az államháztartásról szóló 2011. évi CXCV. törvény 109. § (1) bekezdés 15d. pontjában kapott felhatalmazás alapján, az Alaptörvény 15. cikk (1) bekezdésében meghatározott feladatkörében eljárva a következőket rendeli el:

- 1. §** A 2014–2020 programozási időszakra az Európai Területi Együttműködési Programokból rendelt források felhasználására vonatkozó uniós versenyjogi értelemben vett állami támogatási szabályokról szóló 44/2016. (III. 10.) Korm. rendelet [a továbbiakban: 44/2016. (III. 10.) Korm. rendelet] 11. §-a a következő 9. ponttal egészül ki:
(Ha a 10. § szerinti célra nyújtott támogatás állami támogatásnak minősül, a 10. §)
„9. 1. és 7. pontja alapján szennyezett terület szennyeződésmegelőzéséhez nyújtott beruházási támogatás”
(nyújtható.)
- 2. §** A 44/2016. (III. 10.) Korm. rendelet 12. § 3. pontja helyébe a következő rendelkezés lép, és a § a következő 4. ponttal egészül ki:
(Az Interreg V–A Szlovákia–Magyarország Együttműködési Program előirányzatából nyújtható állami támogatásnak minősülő jogcímek, támogatható tevékenységek:)
„3. a fenntartható és minőségi foglalkoztatás előmozdítása és a munkavállalói mobilitás támogatása,
4. az intézményi kapacitás javítása és hatékony közigazgatás.”
- 3. §** A 44/2016. (III. 10.) Korm. rendelet
11. § 2. pontjában az „5.” szövegrész helyébe az „1–8.” szöveg,
 11. § 3. pontjában a „2–4.” szövegrész helyébe a „2–4. és 7.” szöveg,
 11. § 4. pontjában a „2.” szövegrész helyébe a „2. és 8.” szöveg,
 11. § 7. pontjában a „3.” szövegrész helyébe az „1–7.” szöveg,
 13. § 1. pontjában az „1–3.” szövegrész helyébe az „1–4.” szöveg,
 13. § 3. pontjában a „2.” szövegrész helyébe a „2. és 3.” szöveg,
 13. § 4. pontjában a „2. és 3.” szövegrész helyébe a „2–4.” szöveg,
 13. § 5. pontjában a „3.” szövegrész helyébe a „4.” szöveg,
 13. § 6. pontjában az „1. és 2.” szövegrész helyébe az „1–3.” szöveg, és
 13. § 7. pontjában az „1–3.” szövegrész helyébe az „1–4.” szöveg lép.
- 4. §** Ez a rendelet a kihirdetését követő napon lép hatályba.

Orbán Viktor s. k.,
miniszterelnök

**A Kormány 223/2016. (VII. 22.) Korm. rendelete
a 2014–2020 programozási időszakban az Európai Regionális Fejlesztési Alap és az Előcsatlakozási
Támogatási Eszköz egyes, határon átnyúló együttműködési programjainak végrehajtásáról szóló
126/2016. (VI. 7.) Korm. rendelet módosításáról**

A Kormány az államháztartásról szóló 2011. évi CXCV. törvény 109. § (1) bekezdés 15a. pontjában kapott felhatalmazás alapján, a 6. § és a 7. § 20. pontja tekintetében az államháztartásról szóló 2011. évi CXCV. törvény 109. § (1) bekezdés 15c. pontjában kapott felhatalmazás alapján, az Alaptörvény 15. cikk (1) bekezdésében meghatározott feladatkörében eljárva a következőket rendeli el:

- 1. §** A 2014–2020 programozási időszakban az Európai Regionális Fejlesztési Alap és az Előcsatlakozási Támogatási Eszköz egyes, határon átnyúló együttműködési programjainak végrehajtásáról szóló 126/2016. (VI. 7.) Korm. rendelet [a továbbiakban: 126/2016. (VI. 7.) Korm. rendelet] 4. § (9) bekezdése a következő d) ponttal egészül ki:
(A nemzeti hatóság biztosítja)
„d) a hazai TA kedvezményezettek részére a külföldi partnerországi TA társfinanszírozás átmeneti megelőlegezését az 1. § a), b) és d) pontja szerinti együttműködési program esetén, ha az igazoló hatóság által kezelt vonatkozó programszámla alegyenlege a kifizetéseket nem teszi lehetővé.”
- 2. §** A 126/2016. (VI. 7.) Korm. rendelet 5. § (2) bekezdése helyébe a következő rendelkezés lép:
„(2) Az 1. § a), b) és d) pontja szerinti együttműködési program esetén a nemzeti hatóság gondoskodik
a) – az irányító hatóság által megkötött TA támogatási szerződés alapján – a hazai társfinanszírozási támogatás kifizetéséről a hazai TA kedvezményezett és az információs pont feladatot ellátó külföldi TA kedvezményezett részére,
b) az a) pontban meghatározott kifizetéssel összefüggésben keletkezett követelés kedvezményezett általi visszafizetésének elmulasztása esetén annak behajtásáról,
c) a tagállami helytállás hazai irányító hatóság részére történő kifizetéséről, valamint
d) a 4. § (9) bekezdés d) pontja szerint külföldi partnerországi TA társfinanszírozás az igazoló hatóság részére történő megelőlegezéséről.”
- 3. §** A 126/2016. (VI. 7.) Korm. rendelet 7. §-a helyébe a következő rendelkezés lép:
„7. § (1) A hazai társfinanszírozás teljes összegét a hazai kedvezményezett és a hazai TA kedvezményezett a projekt végrehajtásának teljes időtartama alatt jogosult felhasználni, és a vonatkozó előleg-elszámolást a számlákkal és gazdasági eseményt hitelesen dokumentáló bizonylatokkal együtt nyújtja be a hitelesítési tevékenységre kijelölt szervezetnek, illetve a hazai TA kedvezményezett a hazai társfinanszírozásra vonatkozó előleg-elszámolást a nemzeti hatóságnak.
(2) A hazai kedvezményezett és a hazai TA kedvezményezett köteles visszafizetni
a) a hazai társfinanszírozást, ha hazai társfinanszírozás kifizetésétől számított egy éven belül nem nyújt be előleg-elszámolást,
b) az elszámolásból eredő különbözetet, ha az előlegként kifizetett hazai társfinanszírozás összege magasabb, mint a hazai kedvezményezett, illetve a hazai TA kedvezményezett részére hitelesített összköltség hazai társfinanszírozás része.
(3) A visszafizetés határideje hazai kedvezményezett esetén a projektrész, hazai TA kedvezményezett esetén a TA projekt pénzügyi zárását követően kiküldött fizetési felszólítás kézhezvételétől számított harminc nap.
(4) Ha a hazai kedvezményezett nem vagy csak részben tesz eleget a hazai társfinanszírozás vonatkozásában az e rendeletben meghatározott jogcímen felmerült visszafizetési kötelezettségének, a pénzügyi átutalási egység a 4. § (6) bekezdése szerinti biztosíték érvényesítésével gondoskodik a vissza nem fizetett összeg behajtásáról. Ha a kikötött biztosíték érvényesítése eredménytelen volt, a pénzügyi átutalási egység a vissza nem fizetett összeg adók módjára történő behajtása céljából megkeresi az állami adóhatóságot.
(5) A nemzeti hatóság gondoskodik a hazai TA kedvezményezett és az információs pont feladatot ellátó külföldi TA kedvezményezett által vissza nem fizetett összeg behajtásáról.
(6) Ha szabálytalanság esetén a hazai kedvezményezett nem fizeti vissza határidőre az uniós támogatási összeg visszafizetendő részét a vezető kedvezményezett részére, így az irányító hatóság és a vezető kedvezményezett között fennálló uniós támogatási szerződés alapján az uniós támogatási összeg nem hajtható be és a nemzeti

hatóságnak helytállási kötelezettsége keletkezik, a hitelesítési tevékenységre kijelölt szervezet ezen összeget az államháztartásról szóló törvény végrehajtásáról szóló 368/2011. (XII. 31.) Korm. rendelet (a továbbiakban: Ávr.) szerinti késedelmi kamattal növelten követelheti tőle.

(7) A visszafizetési kötelezettséggel érintett összeg – az annak visszafizetésére szóló fizetési felszólításában megjelölt határidő lejártáig – nem tekinthető a támogatási összeg jogosulatlan igénybevételének. A hazai társfinanszírozás fel nem használt részének határidőre történő visszafizetése esetén nem keletkezik az Ávr. szerinti kamatfizetési kötelezettség.

(8) Ha a hazai kedvezményezett, a hazai TA kedvezményezett, illetve az információs pont feladatot ellátó külföldi TA kedvezményezett érintő szabálytalanságból fakadó összeget az együttműködési program zárásáig nem lehet behajtani, akkor a behajtásra tett kísérlet és intézkedés valamennyi dokumentációját a hazai kedvezményezett, a hazai TA kedvezményezett, illetve az információs pont feladatot ellátó külföldi TA kedvezményezett zárójelentésének jóváhagyásától számított tíz évig meg kell őrizni.

(9) Az igazoló hatóság a 4. § (9) bekezdés d) pontja szerint megelőlegezett összeget a külföldi partnerországi TA társfinanszírozás ismételt rendelkezésre állását követő tizenöt napon belül köteles visszafizetni a nemzeti hatóság részére.”

- 4. §** A 126/2016. (VI. 7.) Korm. rendelet 8. § (3) bekezdése helyébe a következő rendelkezés lép:
 „(3) A megelőlegezés mértéke a hazai kedvezményezett projektrészére megítélt uniós támogatás összegének legfeljebb
 a) 50%-a, de legfeljebb egymillió euró civil szervezet, egyházi jogi személy, nonprofit gazdasági társaság, mikro-, kis- és középvállalkozás kedvezményezett esetén,
 b) 100%-a központi, helyi önkormányzati vagy köztisztviselői költségvetési szerv, közvetlen vagy közvetett többségi állami tulajdonban álló gazdasági társaság, helyi önkormányzat, köztisztviselő kedvezményezett esetén, ha a kedvezményezett
 ba) a fizetési számláit az államháztartásról szóló 2011. évi CXCV. törvény alapján a kincstárban vezeti, vagy az európai uniós forrásból nyújtott költségvetési támogatások kezelésére a kincstárnál külön fizetési számlával rendelkezik, vagy
 bb) megítélt uniós támogatásának összege nem éri el az egymillió-ötszáz ezer eurót.”
- 5. §** (1) A 126/2016. (VI. 7.) Korm. rendelet 9. § (4) bekezdése helyébe a következő rendelkezés lép:
 „(4) A megelőlegezés összege forintban kerül meghatározásra és kifizetésre a megelőlegezési szerződés megkötésétől számított harminc napon belül. A megelőlegezés forintban meghatározott összegét az adott évi központi költségvetés tervezése során az államháztartásért felelős miniszter által megállapított tervezési árfolyam alkalmazásával határozzák meg.”
- (2) A 126/2016. (VI. 7.) Korm. rendelet 9. § (6) bekezdése helyébe a következő rendelkezés lép és a § a következő (6a) bekezdéssel egészül ki:
 „(6) A megelőlegezett összeget a 8. § (3) bekezdés
 a) a pontja szerinti megelőlegezés esetén legkésőbb a projektrészre eső uniós támogatás 50%-át meghaladó uniós támogatás,
 b) b) pontja szerinti megelőlegezés esetén legkésőbb az uniós támogatási részlet kifizetésének hazai kedvezményezett fizetési számláján történő jóváírását követő harminc napon belül vissza kell utalni a megelőlegezési szerződésben meghatározott módon.
 (6a) A megelőlegezett összeg azon részét, amellyel szemben uniós támogatási összeg kifizetésére nem kerül sor, legkésőbb az utolsó uniós támogatási részlet kifizetésének hazai kedvezményezett fizetési számláján történő jóváírását követő harminc napon belül vissza kell utalni a megelőlegezési szerződésben meghatározott módon.”
- 6. §** A 126/2016. (VI. 7.) Korm. rendelet 47. §-a a következő (1a) bekezdéssel egészül ki:
 „(1a) A programokban részt vevő országok megállapodásban meghozott döntése esetén a vezető kedvezményezettel szemben előírt követelést az (1) bekezdés szerinti szerv csak akkor hajtja be, ha a követelés kamat nélkül számított összege projektenként és számviteli évenként a 250 eurót meghaladja.”
- 7. §** A 126/2016. (VI. 7.) Korm. rendelet
 1. 3. § (1) bekezdés 7. pontjában a „c)–f)” szövegrész helyébe a „c), e) és f)” szöveg, az „a) és b)” szövegrész helyébe az „a), b) és d)” szöveg,

2. 3. § (1) bekezdés 8. pontjában a „c)–f)” szövegrész helyébe a „c), e) és f)” szöveg,
3. 3. § (1) bekezdés 18. pontjában az „a) és b)” szövegrész helyébe az „a), b) és d)” szöveg,
4. 3. § (1) bekezdés 27. pontjában az „a) és b)” szövegrész helyébe az „a), b) és d)” szöveg,
5. 3. § (1) bekezdés 31. pontjában a „c)–f)” szövegrész helyébe a „c), e) és f)” szöveg, az „a) és b)” szövegrész helyébe az „a), b) és d)” szöveg,
6. 3. § (1) bekezdés 32. pontjában a „c)–f)” szövegrész helyébe a „c), e) és f)” szöveg,
7. 4. § (4) bekezdésében a „c)–f)” szövegrész helyébe a „c), e) és f)” szöveg,
8. 5. § (3) bekezdésében a „c)–f)” szövegrész helyébe a „c), e) és f)” szöveg,
9. 6. § (7) bekezdésében a „három” szövegrész helyébe az „öt” szöveg,
10. 7. § (8) bekezdés záró szövegrészében a „tizenöt” szövegrész helyébe a „harminc” szöveg,
11. 8. § (1) bekezdésében a „– központi költségvetési szerv részére kérelem nélkül, nem központi költségvetési szerv részére kérelemre –” szövegrész helyébe a „kérelemre” szöveg,
12. 8. § (6) bekezdésében a „nem központi költségvetési szerv” szövegrész helyébe a „hétszázezer eurót meghaladó uniós támogatástartalmú projektrésszel rendelkező” szöveg,
13. 9. § (3) bekezdésében a „hazai kedvezményezett projektrészehez nyújtott uniós támogatás 30%-át” szövegrész helyébe a „8. § (3) bekezdése szerinti mértéket” szöveg,
14. 10. § (1) bekezdésében a „biztosíthat” szövegrész helyébe a „biztosít” szöveg,
15. 38. § (1) bekezdés b) pontjában a „c)–f)” szövegrész helyébe a „c), e) és f)” szöveg,
16. 38. § (2) bekezdésében az „a) és b)” szövegrész helyébe az „a), b) és d)” szöveg,
17. III. Fejezet címében a „PROGRAM ÉS AZ INTERREG–IPA MAGYARORSZÁG–SZERBIA” szövegrész helyébe a „PROGRAM, AZ INTERREG–IPA MAGYARORSZÁG–SZERBIA EGYÜTTMŰKÖDÉSI PROGRAM ÉS AZ INTERREG V–A SZLOVÁKIA–MAGYARORSZÁG” szöveg,
18. 10. alcím címében a „leírás” szövegrész helyébe a „leírása” szöveg,
19. 42. §-ban a „Program és az Interreg–IPA Magyarország–Szerbia” szövegrész helyébe a „Program, az Interreg–IPA Magyarország–Szerbia Együttműködési Program és az Interreg V–A Szlovákia–Magyarország” szöveg,
20. 47. § (1) bekezdésében a „megbízásából a közös titkárság” szövegrész helyébe az „a közös titkárság bevonásával” szöveg,
21. 58. § (2) bekezdésében a „c)–f)” szövegrész helyébe a „c), e) és f)” szöveg,
22. 68. § (1) bekezdésében az „a) és b)” szövegrész helyébe az „a), b) és d)” szöveg,
23. 68. § (2) bekezdésében a „c)–f)” szövegrész helyébe a „c), e) és f)” szöveg, a „rész vevő” szövegrész helyébe a „részvevő” szöveg

lép.

8. § Hatályát veszti a 126/2016. (VI. 7.) Korm. rendelet

- a) 3. § (1) bekezdés 15. pontjában a „c) és f) pontja” szövegrész,
- b) 10. § (3) bekezdés e) pontja.

9. § Ez a rendelet a kihirdetését követő napon lép hatályba.

Orbán Viktor s. k.,
miniszterelnök

V. A Kormány tagjainak rendeletei

Az emberi erőforrások minisztere 17/2016. (VII. 22.) EMMI rendelete az egészségügyi szakellátás társadalombiztosítási finanszírozásának egyes kérdéseiről szóló 9/1993. (IV. 2.) NM rendelet és a gyógyító-megelőző ellátás jogcímén az Egészségbiztosítási Alap terhére finanszírozható homogén betegsékcsoportok kódolási és besorolási szabályairól szóló 10/2012. (II. 28.) NEFMI rendelet módosításáról

A kötelező egészségbiztosítás ellátásairól szóló 1997. évi LXXXIII. törvény 83. § (4) bekezdés I) pontjában kapott felhatalmazás alapján, a Kormány tagjainak feladat- és hatásköréről szóló 152/2014. (VI. 6.) Korm. rendelet 48. § 2. pontjában meghatározott feladatkörömben eljárva,

a 2. alcím és a 2. melléklet tekintetében a kötelező egészségbiztosítás ellátásairól szóló 1997. évi LXXXIII. törvény 83. § (6) bekezdés f) pontjában kapott felhatalmazás alapján, a Kormány tagjainak feladat- és hatásköréről szóló 152/2014. (VI. 6.) Korm. rendelet 48. § 2. pontjában meghatározott feladatkörömben eljárva a következőket rendelem el:

1. Az egészségügyi szakellátás társadalombiztosítási finanszírozásának egyes kérdéseiről szóló 9/1993. (IV. 2.) NM rendelet módosítása

- 1. §** Az egészségügyi szakellátás társadalombiztosítási finanszírozásának egyes kérdéseiről szóló 9/1993. (IV. 2.) NM rendelet (a továbbiakban: R1.) a következő 19. §-sal egészül ki:
- „19. § Az egészségügyi szakellátás társadalombiztosítási finanszírozásának egyes kérdéseiről szóló 9/1993. (IV. 2.) NM rendelet és a gyógyító-megelőző ellátás jogcímén az Egészségbiztosítási Alap terhére finanszírozható homogén betegsékcsoportok kódolási és besorolási szabályairól szóló 10/2012. (II. 28.) NEFMI rendelet módosításáról szóló 17/2016. (VII. 22.) EMMI rendelettel megállapított 3. számú mellékletben foglaltakat a 2016. augusztus havi teljesítmények elszámolásától kell alkalmazni.”
- 2. §** Az R1. 3. számú melléklete helyébe az 1. melléklet lép.

2. A gyógyító-megelőző ellátás jogcímén az Egészségbiztosítási Alap terhére finanszírozható homogén betegsékcsoportok kódolási és besorolási szabályairól szóló 10/2012. (II. 28.) NEFMI rendelet módosítása

- 3. §** A gyógyító-megelőző ellátás jogcímén az Egészségbiztosítási Alap terhére finanszírozható homogén betegsékcsoportok kódolási és besorolási szabályairól szóló 10/2012. (II. 28.) NEFMI rendelet (a továbbiakban: R2.) a következő 25. §-sal egészül ki:
- „25. § Az egészségügyi szakellátás társadalombiztosítási finanszírozásának egyes kérdéseiről szóló 9/1993. (IV. 2.) NM rendelet és a gyógyító-megelőző ellátás jogcímén az Egészségbiztosítási Alap terhére finanszírozható homogén betegsékcsoportok kódolási és besorolási szabályairól szóló 10/2012. (II. 28.) NEFMI rendelet módosításáról szóló 17/2016. (VII. 22.) EMMI rendelettel megállapított 1. mellékletben foglaltakat a 2016. augusztus havi teljesítmények elszámolásától kell alkalmazni.”
- 4. §** Az R2. 1. melléklete helyébe a 2. melléklet lép.

3. Záró rendelkezések

- 5. §** Ez a rendelet 2016. augusztus 1-jén lép hatályba.

Balog Zoltán s. k.,
emberi erőforrások minisztere

1. melléklet a 17/2016. (VII. 22.) EMMI rendelethez

„3. számú melléklet a 9/1993. (IV. 2.) NM rendelethez

** Főcsoport: 01			Idegrendszeri megbetegedések	Alsó határnap	Felső határnap	Normatív nap	Súlyszám
*	01P	001A	Speciális intracranialis műtétek 18 év felett, nem trauma miatt	1	50	12	4,67370
*	01P	001B	Speciális intracranialis műtétek 18 év felett, trauma miatt	2	49	9	6,36348
*	01P	001C	Speciális intracranialis műtétek 18 év alatt	1	45	11	4,56927
	01P	001F	Agykamrai shunt revízió	2	36	9	1,52409
	01P	002A	Nagy intracranialis műtétek 18 év felett, nem trauma miatt	2	46	13	3,22445
	01P	002B	Nagy intracranialis műtétek 18 év felett, trauma miatt	2	45	12	4,43349
	01P	002C	Nagy intracranialis műtétek 18 év alatt	2	43	12	2,87972
	01P	003E	Rutin intracranialis műtétek	2	39	10	2,52085
	01P	0040	Speciális gerinc-, gerincvelőműtétek	2	40	15	3,87097
	01P	0050	Nagy gerinc-, gerincvelőműtétek	2	40	10	3,40411
	01P	0060	Rutin gerinc-, gerincvelőműtétek	2	40	5	1,30972
	01P	007B	Extracranialis érműtétek	2	40	7	1,18812
	01P	008A	Plexus brachialis műtétei	1	27	5	1,96875
*	01P	008B	Plexus brachialis komplikált műtétei	2	27	9	4,06489
	01P	009C	Perifériás ideg-, agyideg-, egyéb idegrendszeri nagy műtétek (kivéve: plexus brachialis)	2	27	6	1,44835
	01P	010A	Perifériás ideg-, agyideg-, egyéb idegrendszeri rutinműtétek	1	25	2	0,62901
*	01P	010B	Perifériás idegrevíziós műtétek	2	27	4	2,25863
	01M	0110	Gerincvelő, ideggökök, cauda equina betegségek, sérülések	4	43	10	1,63908
	01M	012E	Idegrendszeri daganatok	3	28	10	1,19795
*	01M	013A	Degeneratív idegrendszeri betegségek komplex átvizsgálással	3	42	13	1,63396
*	01M	013C	Neuroimmunológiai betegség teljes dózisu humán immunglobulin terápiával, 18 év felett	5	40	13	7,00402
*	01M	013D	Neuroimmunológiai betegség humán immunglobulin terápiája relapsus esetén, 18 év felett	2	40	3	2,89065
*	01M	014A	Sclerosis multiplex komplex vizsgálattal	3	41	10	1,23074
*	01M	014B	Sclerosis multiplex speciális kivizsgálással	3	41	10	1,13101
*	01M	015D	Cerebrovaszularis betegségek (kivéve: TIA), praecerebralis érelzáródással, rTPA kezeléssel	4	37	12	2,89647
	01M	015E	Cerebrovaszularis betegségek (kivéve: TIA), praecerebralis érelzáródással, speciális kezelés nélkül 18 év alatt	3	32	9	1,29147
	01M	015F	Cerebrovaszularis betegségek (kivéve: TIA), praecerebralis érelzáródással, speciális kezelés nélkül 18 év felett	3	32	8	0,79630
	01M	0160	Átmeneti ischemiás agyi keringészavar (TIA)	3	33	7	0,56763

	01M	0171	Központi idegrendszer közepes rendellenességei és sérülései 18 év alatt	3	38	5	1,02035
	01S	0181	Idegrendszeri betegségek sürgősségi ellátása	0	42	1	0,26265
	01M	018A	Agyideg, perifériás idegbetegségek 18 év felett	3	42	6	0,53105
	01M	018B	Agyideg, perifériás idegbetegségek 18 év alatt	3	42	5	0,72775
	01M	019A	Idegrendszeri fertőzések, vírusmeningitis kivételével 18 év alatt	4	43	13	2,07021
	01M	019B	Idegrendszeri fertőzések, vírusmeningitis kivételével 18 év felett	4	43	13	1,25032
	01M	0200	Vírusmeningitis	4	42	10	0,79155
	01M	0210	Hypertensiv encephalopathia	3	36	7	0,64202
*	01M	022A	Epilepsia műtét előtti speciális kivizsgálása	8	25	11	5,61641
	01M	022D	Epilepsia 18 év alatt (kivéve status epilepticus és bizonyos általánosult epilepsiák, epilepsia szindrómák)	3	34	5	0,53489
	01M	022E	Status epilepticus és bizonyos általánosult epilepsiák, epilepsia szindrómák 18 év alatt	3	38	6	0,88039
	01S	022G	Epilepsia sürgősségi ellátása	0	34	1	0,20997
	01M	022H	Egyéb epilepsiás rohamok 18 év felett	3	34	6	0,58002
	01S	0231	Migrén sürgősségi ellátása	0	40	1	0,13800
	01M	023A	Kisebb agyi sérülések, rendellenességek 18 év alatt	3	40	6	0,80465
	01M	023B	Egyéb idegrendszeri és cerebrovasculáris betegségek	3	40	8	0,31748
	01M	023D	Cerebrovasculáris rendellenességek 18 év alatt	3	30	4	0,58357
	01M	023E	Idegrendszer egyéb betegségei 18 év alatt	2	28	3	0,39704
	01M	025A	Traumás stupor, kóma	4	38	10	2,22709
	01M	025D	Központi idegrendszer tudatzavarral járó traumái, kóma nélkül	3	35	7	1,24974
	01S	026C	Intoxikált beteg izolált fejsérülésének sürgősségi ellátása	0	25	1	0,17540
	01M	026D	Agyrázkódás, intracranialis sérülés kóma nélkül	2	26	3	0,38643
*	01M	0282	Infantilís központi idegrendszeri laesio	4	25	7	1,62750
*	01P	029A	Endovasculáris aneurysma műtétek a központi idegrendszer erein	1	48	9	13,19113
*	01P	029C	Fej, nyak, központi idegrendszer érmalformációinak, tumorainak endovasculáris műtétei	2	32	6	7,27726
*	01P	029D	Fej, nyak, központi idegrendszer érmalformációinak, tumorainak endovasculáris műtétei, speciális intracranialis műtéttel	2	50	17	10,02878
*	01P	029E	Endovasculáris aneurysma műtétek áramlásmódosítással a központi idegrendszer erein	1	48	6	7,79293
*	01P	029F	Intracranialis erek szűkületeinek és elzáródásának neurointervenciós kezelése	1	38	10	14,23297
*	01P	029G	Nyaki PTA	1	38	5	10,08322
	01P	057Z	Nagy, rutin intracranialis műtétek és gerincműtétek súlyos társult betegséggel	5	45	18	5,25393

	01P	058Z	Idegrendszeri műtétek (kivéve: intracranialis műtétek, gerincműtétek) súlyos társult betegséggel	5	25	9	3,94298
	01M	059Z	TIA, praecerebralis érelzáródások, epilepsiás roham, fejfájás súlyos társult betegséggel	5	33	11	2,14875
	01M	060Z	Idegrendszer egyéb betegségei súlyos társult betegséggel	5	41	13	3,41525

** Főcsoport: 02			Szembetegségek	Alsó határnap	Felső határnap	Normatív nap	Súlyszám
*	02P	0610	Szaruhártya-átültetés	2	40	9	1,60515
*	02P	0611	Szaruhártya-átültetés műlencse-beültetéssel	2	40	9	1,86461
*	02P	0612	Szem felületi elváltozásainak kezelése amnionnal	1	14	5	1,12852
*	02P	0620	Szem speciális műtétei	2	42	5	1,44943
	02P	0630	Retina műtétek	1	31	4	0,78077
	02P	0633	Neovascularisatióval járó időskori macula degeneratio kezelése	1	28	1	0,15122
	02P	0640	Orbita műtétek	1	26	6	0,95762
	02P	0650	Primer iris műtétek	1	35	4	0,65608
	02P	0660	Egyéb lencseműtétek	1	25	2	0,65028
	02P	0670	Lencseműtétek műlencse-beültetéssel, a műlencse biztosításával	1	25	3	0,75119
	02P	0671	Lencseműtétek műlencse beültetéssel, a műlencse ár térítése nélkül	1	25	3	0,69875
	02P	0680	Szürkehályogműtét phacoemulsificatio módszerrel, hajlítható műlencse biztosításával	1	25	2	0,77379
	02P	0681	Szürkehályog műtét phacoemulsificatio módszerrel, hajlítható műlencse beültetéssel a műlencse ár térítése nélkül	1	25	2	0,59427
	02P	069A	Pars plana vitrectomia műlencse-beültetéssel	2	40	5	3,04602
	02P	069B	Pars plana vitrectomia	2	40	4	2,72338
	02P	069C	Egyéb vitrectomiák	2	40	4	1,05104
	02P	0700	Intraocularis műtétek, kivéve retina, iris, lencse, üvegtest műtétei	1	26	6	0,79445
	02P	071A	Extraocularis műtétek az orbita kivételével, 18 év felett	1	28	3	0,49842
	02P	071B	Extraocularis műtétek az orbita kivételével, 18 év alatt	1	28	2	0,51034
	02M	074C	Szem egyéb betegségei	3	27	5	0,39975

** Főcsoport: 03			Fül-orr-gége megbetegedések	Alsó határnap	Felső határnap	Normatív nap	Súlyszám
*	03P	086B	Nyaki blockdissectio rosszindulatú daganatos betegség miatt	2	40	18	3,54509
*	03P	086C	Nyaki blockdissectio és rekonstrukció myocutan lebennyel vagy microvascularis lebennyel rosszindulatú betegség miatt	2	40	23	4,69801
	03P	086D	Fej-, nyaktájéki egyéb nagyobb műtétei rosszindulatú daganat miatt	2	28	11	2,29697

	03P	0870	Fej-, nyaktájék nagyobb műtétei, malignitás kivételével	2	38	6	1,41422
	03P	0880	Glandula parotis műtétei	2	25	7	1,60978
	03P	0890	Nyálmirigyműtétek, a glandula parotis kivételével	1	32	5	0,71769
*	03P	0900	Ajak-, szájpadhasadék műtétei	2	25	5	1,02755
	03P	091A	Orrmelléküregek, a processus mastoideus műtétei 18 év felett	1	25	3	0,45350
	03P	091B	Orrmelléküregek, a processus mastoideus műtétei 18 év alatt	1	29	6	0,93088
	03P	0920	Fül, orr, száj, garat, gége közepes műtétei	1	28	4	0,57831
	03P	0930	Fül, orr, száj, garat, gége nagyobb műtétei	1	34	4	0,84439
	03P	0940	Fül, orr, száj, garat, gége kisebb műtétei	1	28	2	0,28580
*	03P	0950	Közép- és belsefül hallásjavító implantátum és processzor beültetése (implantátum- és processzorár térítése nélkül)	2	25	8	0,90612
	03P	0960	Orrplasztika	1	25	3	0,48285
	03P	097A	Tonsillectomia, adenotomia	1	25	3	0,45085
	03P	100A	Szájműtétek	1	25	3	0,64272
	03P	100B	Maxillofaciális régió műtéti ellátása	1	25	4	1,08075
*	03P	100C	Általános anesztéziában végzett fogászati ellátás	1	25	3	1,20130
	03M	1010	Fül, orr, száj, garat, gége rosszindulatú daganatai	3	38	8	0,93255
	03M	1020	Egyensúlyzavarok	3	31	6	0,50815
	03S	1021	Egyensúlyzavar sürgősségi ellátása	0	31	1	0,21686
	03S	1031	Orrvérzés sürgősségi ellátása	0	25	1	0,15406
	03M	1040	Epiglottitis	3	25	5	0,45197
	03M	1060	Laryngotracheitis	3	25	5	0,38115
	03M	1070	Laryngitis subglottica speciális kezeléssel	0	25	1	0,19231
	03M	109C	Fül, orr, száj, garat, gége egyéb betegségei	3	30	5	0,38275
	03M	110C	Fog-, szájbetegségek	3	26	5	0,45737
	03P	1110	Fogágy műtétei	1	25	2	0,38165
	03M	127Z	Fül-, orr-, torok-, gége-, szájbetegségek súlyos társult betegséggel	5	34	11	2,23670
	03P	128Z	Fül-, orr-, torok-, gége-, szájműtétek (kivéve: nagyobb fej-, nyaki műtétek rosszindulatú daganat miatt) súlyos társult betegség	5	25	11	2,43079

** Főcsoport: 04			Légzőrendszeri betegségek	Alsó határnap	Felső határnap	Normatív nap	Súlyszám
	04M	1320	Légzőrendszeri betegségek légzéstámogatással	4	30	11	3,62357
*	04P	1330	Légzőrendszer nagyobb, nyitott műtétei	2	45	13	3,03735
*	04P	1331	Légzőrendszer nagyobb video-thoracoscopos műtétei	2	45	4	1,96729
	04P	134C	Mellúri drainage, bordaresectióval	2	39	11	0,96883
	04P	134D	Légzőrendszer kisebb, nyitott műtétei	1	38	8	1,14411

*	04P	134E	Légzőrendszer kisebb video-thoracoscopos műtétei	1	38	2	0,65137
*	04M	1360	Gümőkór polirezisztens kórokozóval	61	227	138	8,98055
	04M	137C	Mikroszkóposan Koch pozitív gümőkór	6	55	21	1,70265
	04M	137D	Gümőkór	12	55	22	1,45125
	04M	1380	Pneumocystosis, pneumoconiosis (aktív tüdőgümőkórral vagy anélkül)	3	45	9	2,08169
	04M	1391	Haemodynamikai instabilitással járó akut, masszív tüdőembolia kezelése rtPA kezeléssel	5	40	12	1,51678
	04M	1392	Tüdőembolia, thrombolysis nélkül	5	40	12	1,51678
	04M	140D	Légzőszervi fertőzések, gyulladások	3	38	14	1,73333
	04M	141A	Tüdőgyulladás 18 év felett, speciális kezeléssel	4	42	12	1,31578
	04M	141C	Más kórházból átvett szövődmenyes tüdőgyulladások	4	41	15	1,87675
	04M	141D	Tüdőgyulladás 60 év felett speciális kezelés nélkül	4	41	11	1,07572
	04M	141E	Tüdőgyulladás 18-60 év között speciális kezelés nélkül	4	41	10	0,82474
	04M	142C	Tüdőgyulladás 18 év alatt	3	25	8	1,27108
	04M	1430	Asthma, bronchitis, egyéb krónikus obstruktív betegségek 18 év felett, speciális kezeléssel	4	30	10	1,08327
	04M	144B	Asthma, bronchitis, egyéb krónikus obstruktív betegségek 18 év alatt	3	30	5	0,88037
	04S	144C	Status asthmaticus és egyéb légúti betegségek sürgősségi ellátása	0	30	1	0,22106
*	04M	1450	Cysticus fibrosis (tüdő)	3	37	11	1,57298
#*	04M	145C	Cysticus fibrosos betegek széles spektrumú kombinált intravénás antibiotikum kezelése "C"	14	28	14	2,68269
	04M	1460	Légzőszervi daganatok	4	28	11	0,88311
	04M	1461	Légzőrendszeri daganatok speciális vizsgálatokkal	4	28	14	1,14412
	04M	147B	Mellkas, légzőszervek sérülései	3	25	5	0,41669
	04M	1480	Interstitialis tüdőbetegség	4	40	9	0,88015
	04M	150B	Pneumothorax	3	25	7	0,71415
	04M	1510	Légzőrendszer egyéb betegségei	3	40	8	0,63734
	04S	1511	Légúti idegentest sürgősségi ellátása	0	40	1	0,21249
*	04P	170Z	Légzőrendszer kisebb video-thoracoscopos műtétei súlyos társult betegséggel	5	31	5	1,77553
*	04P	171Z	Légzőrendszer nagyobb video-thoracoscopos műtétei súlyos társult betegséggel	5	45	7	2,87765
*	04P	172Z	Légzőrendszer nagyobb, nyitott műtétei súlyos társult betegséggel	5	45	14	3,98936
	04P	173Z	Légzőrendszer kisebb, nyitott műtétei súlyos társult betegséggel	5	31	11	2,90351
	04M	174Z	Légzőrendszeri fertőzések, gyulladások, súlyos társult betegséggel	5	30	14	4,05265
	04M	175Z	Légzőrendszeri betegségek, egyéb fertőzések (kivéve: gümőkór polirezisztens kórokozóval) súlyos társult betegséggel	5	30	12	3,00110

** Főcsoport: 05			Keringésrendszeri betegségek	Alsó határnap	Felső határnap	Normatív nap	Súlyszám
*	05P	176A	Szívbillentyű műtétek, katéterezéssel	4	45	21	10,75591
*	05P	176B	Szívbillentyű műtétek, katéterezés nélkül	4	32	15	7,93513
*	05P	177A	Coronaria bypass, katéterezéssel	4	40	20	11,03925
*	05P	177B	Coronaria bypass, katéterezés nélkül	4	31	13	8,66930
*	05P	177C	Coronaria bypass (négy vagy több), katéterezéssel	4	40	20	11,99087
*	05P	177D	Coronaria bypass (négy vagy több), katéterezés nélkül	4	40	13	9,78297
	05P	178C	Nagy cardiovascularis műtétek	3	39	14	3,29271
	05P	1790	Egyéb cardiovascularis műtétek	3	30	8	2,18215
*	05P	1800	Diagnosztikus katéterezés	1	3	2	0,99557
*	05P	1801	A szív diagnosztikus elektrofiziológiai vizsgálata	1	15	3	2,62846
*	05P	181A	Jelentős szív-érrendszeri műtétek 2 éves kor felett	4	30	16	8,70981
*	05P	181B	Jelentős szív-érrendszeri műtétek 2 éves kor alatt	4	30	17	15,16124
*	05P	1820	Egyéb szív-érrendszeri műtétek	2	28	11	6,51830
*	05P	183G	Percutan cardiovascularis műtétek egy ágon egy vagy több stenttel, áthelyezés nélkül	1	60	5	5,14679
*	05P	183H	Percutan cardiovascularis műtétek egy ágon egy vagy több stenttel, áthelyezéssel	1	60	2	4,79919
*++	05P	183K	Kiegészítő HBCs haemodinamikai eljárásokhoz (további ágakba történő stent beültetésre, vagy coronarografiás nyomásgrádiens meghatározására vagy további egyéb percután cardiovascularis beavatkozásokra)	0	0	0	1,39711
*	05P	183L	Percutan cardiovascularis műtétek stent nélkül, áthelyezés nélkül	1	60	5	3,58010
*	05P	183M	Percutan cardiovascularis műtétek stent nélkül, áthelyezéssel	1	60	2	3,29307
*	05P	185C	Veleszületett és szerzett intra- és extracardialis kommunikációk zárása szívkatéterrel	1	20	3	12,58923
*	05P	186G	Aritmiák kezelése radiofrekvenciás katéter ablációval, tételes elszámolás alá eső katéterrel	1	15	2	1,19928
*	05P	186H	Aritmiák kezelése radiofrekvenciás katéteres ablációval, tételes elszámolás alá eső elektroanatómiai térképezőrendszer és katéter segítségével	1	15	2	1,22290
*	05P	187A	Diagnosztikus katéterezés, transzszseptális katéteres szívbillentyű műtét továbbkezeléssel	4	30	8	4,19349
*	05P	187B	Diagnosztikus katéterezés, transzszseptális katéteres szívbillentyű műtét továbbkezelés nélkül	1	3	2	3,22116
*	05P	188A	Diagnosztikus katéterezés, egyéb katéteres szívbillentyűműtét továbbkezeléssel	4	30	8	4,10154
*	05P	188B	Diagnosztikus katéterezés, egyéb katéteres szívbillentyűműtét továbbkezelés nélkül	1	3	2	3,05648
*	05P	190A	Percutan cardiovascularis műtét és bypass műtét	4	44	14	9,55840

*	05P	190C	Percutan és egyéb érműtét (egy vagy több stenttel vagy homografftal)	3	40	12	4,76794
	05P	190D	Percutan és egyéb érműtét stent nélkül	3	40	12	3,08797
*	05P	190E	Percutan vascularis műtétek, továbbkezeléssel (egy vagy több stenttel)	4	30	9	3,92677
	05P	190F	Percutan vascularis műtétek, továbbkezeléssel stent nélkül	4	30	9	2,28129
*	05P	190G	Percutan vascularis műtétek, továbbkezelés nélkül (egy vagy több stenttel)	1	3	2	3,64111
	05P	190H	Percutan vascularis műtétek, továbbkezelés nélkül, stent nélkül	1	3	2	1,90912
*	05P	1910	Diagnosztikus katéterezés, katéteres szívbillentyű műtét és nyílt szívbillentyű műtét	4	45	15	9,48814
*	05P	192A	Diagnosztikus katéterezés, percutan cardiovascularis műtét és coronaria bypass műtét (egy vagy több stenttel)	4	45	22	15,16077
*	05P	192B	Diagnosztikus katéterezés, percutan cardiovascularis műtét és coronaria bypass műtét stent nélkül	4	45	17	12,76063
*	05P	1930	Többszörös, kiterjesztett, jelentős szív- és érműtétek	4	34	16	9,97595
*	05P	195A	Állandó pacemaker-beültetés, AICD, katéterezéssel	1	35	7	1,86887
*	05P	195B	Állandó pacemaker-beültetés, AICD, katéterezés nélkül	1	28	5	0,97059
	05P	1961	Pacemakerrevízió és -csere	1	25	3	0,71518
	05P	198E	Egyéb érműtétek	2	30	9	2,14639
	05P	199C	Alsó végtag revascularisatio (kivéve: sympathectomia)	2	46	12	2,02351
	05P	199D	Sympathectomia	2	42	8	0,76414
	05P	2000	Embolectomia	2	13	6	1,04362
	05P	2010	Amputáció keringési zavarok miatt, kivéve a kéz-, lábujjakat	2	53	20	2,75407
	05P	2020	Kéz-, lábujjamputáció keringési zavarok miatt	2	50	13	1,29273
	05P	2030	Varix lekötés, eltávolítás	1	25	2	0,47124
	05P	2040	Keringési rendszer egyéb műtétei	2	25	8	1,49928
	05M	2060	AMI ideiglenes pacemaker beültetéssel	6	40	14	2,72233
	05M	2070	AMI speciális kezelés nélkül	6	40	12	1,89895
*	05P	2081	AMI PCI-vel (egy vagy több stenttel)	2	40	8	7,17653
*	05P	2082	AMI PCI-vel, stent nélkül	2	40	7	5,34096
*	05M	2091	Thrombolysis AMI esetén szöveti plazminogen aktivátorral, áthelyezéssel	0	40	1	1,03725
*	05M	2092	Thrombolysis AMI esetén szöveti plazminogen aktivátorral, áthelyezés nélkül	6	40	12	2,83282
*	05P	2110	Keringési betegségek AMI kivételével, katéterezéssel igazolva	4	32	7	1,49780
	05M	2120	Acut, subacut endocarditis	28	60	41	4,76403
	05M	2130	Szívelégtelenség	8	25	11	0,93757
	05M	2140	Mélyvénás thrombophlebitis	4	31	10	1,00945

	05M	216D	Érbetegségek	4	28	8	0,55505
*	05M	216E	Kritikus végtagi ischaemia prostanoid kezelése	21	28	21	2,23939
	05M	217D	Perifériás érelzáródások (thrombosis, embolia) fibrinolytikus kezelése	4	28	12	2,92802
	05M	218A	A szív veleszületett és szerzett billentyű rendellenességei, 18 év felett	3	40	7	0,76036
	05M	218C	A szív veleszületett és szerzett kisebb rendellenességei, 18 év alatt	3	25	5	0,82096
	05M	218D	A szív veleszületett nagyobb rendellenességei, 18 év alatt	3	25	7	1,32267
	05M	219C	Szívritmus-, vezetési zavarok, ideiglenes pacemaker-beültetéssel	1	36	6	0,95381
	05S	220C	Szívritmus-, vezetési zavarok sürgősségi ellátása	0	28	1	0,21094
	05M	220D	Szívritmus-, vezetési zavarok, ideiglenes pacemaker-beültetés nélkül	3	28	7	0,81960
	05M	2210	Keringési betegségek speciális kezeléssel	4	30	11	1,19381
	05M	2220	Angina pectoris, komplex non-invazív vizsgálattal	5	25	9	1,02780
	05M	2221	Instabil angina, Q hullám nélküli infarctus speciális intravénás thrombocytá aggregáció gátló kezeléssel	5	25	8	1,91853
	05M	2230	Atherosclerosis, angina pectoris, egyéb keringési betegségek	3	29	7	0,53100
	05M	2231	Szívizomgyulladás	10	24	15	1,72314
	05M	2240	Hypertonia	3	35	6	0,39835
	05S	2241	Hypertoniás krízis sürgősségi ellátása	0	35	1	0,21331
	05M	2250	Collapsus	2	27	4	0,36396
	05M	268Z	Keringési rendellenességek (kivéve: AMI thrombolysissel, endocarditis, krónikus szívelégtelenség) súlyos társult betegséggel	5	40	11	2,93543
	05M	269Z	Súlyos szívelégtelenség	15	40	20	3,45712
	05P	270Z	Keringési betegségek műtétei súlyos társult betegséggel	5	44	14	4,12732

**Főcsoport: 06			Emésztőrendszeri megbetegedések	Alsó határnap	Felső határnap	Normatív nap	Súlyszám
*	06P	2710	Nyelőcső nagyobb műtétei	4	44	22	7,24810
	06P	2720	Nyelőcső közepes műtétei	2	39	8	1,93412
	06P	2730	Nyelőcső kisebb műtétei	1	25	6	1,07538
*	06P	2731	Nyelőcső szűkületek és elzáródások endoscopos műtéte öntáguló fémstenttel	1	25	6	2,61452
	06P	274C	Rectum resectio	2	38	20	3,29285
	06P	2750	Vékony-, vastagbél nagyobb műtétei	2	46	15	3,20268
	06P	276C	Vékony-, vastagbél kisebb műtétei	2	34	11	1,98490
	06P	277C	Gyomor nagyobb műtétei 18 év alatt	2	40	10	3,57023
	06P	277D	Gyomor nagyobb műtétei 18 év felett	2	42	19	3,77419
	06P	278D	Gyomor kisebb műtétei	2	30	10	1,70745
	06P	279B	Végbél, stomaműtétek	1	25	4	0,39397

	06P	280C	Hasfali sérvműtét implantátum beültetésével	1	25	5	1,14974
	06P	280D	Hasfali sérvműtét implantátum beültetése nélkül	1	25	4	1,02251
	06P	280E	Laparoscopos hasfali sérvműtétek implantátum beültetésével	2	25	4	2,22895
	06P	281B	Lágyék-, köldök-, combsérvműtétek 18 év felett	1	25	4	0,46952
	06P	281C	Lágyéktáji sérvműtétek implantátum beültetésével	1	25	4	0,60989
	06P	282A	Sérvműtétek 1-18 éves kor között	1	25	2	0,43315
	06P	282B	Sérvműtétek 1 éves kor alatt	1	25	3	0,77575
	06P	283B	Appendectomia komplikált fődiagnózissal	2	25	7	1,14998
	06P	283I	Appendectomia komplikált fődiagnózis nélkül, 18 év felett	2	25	5	0,86709
	06P	283J	Appendectomia komplikált fődiagnózis nélkül, 18 év alatt	2	25	5	1,04158
	06P	284I	Az emésztőrendszer műtétei 1 éves kor alatt	2	35	7	2,35964
	06P	285C	Emésztőrendszer egyéb műtétei	2	37	8	1,58105
	06P	2860	Emésztőrendszeri endoszkópos műtétek	1	30	3	0,40415
	06M	287C	Emésztőszervi malignomák	4	28	9	0,85104
	06M	2880	Tápcsatorna jóindulatú daganata és in situ carcinomái (kivéve: ajak, szájüreg, garat)	4	25	7	0,67526
	06M	289B	Gastrointestinalis vérzés	3	30	6	0,57871
	06M	290C	Endoszkópiával igazolt gastrointestinalis vérzés, több mint 2E transzfúzióval endoszkópos vérzéscsillapítás nélkül	3	30	10	1,00578
	06M	290D	Endoszkópiával igazolt gastrointestinalis vérzés, több mint 2E transzfúzióval endoszkópos vérzéscsillapítással (injektálás)	3	30	10	1,31104
*	06M	290E	Endoszkópiával igazolt gastrointestinalis vérzés, több mint 2E transzfúzióval endoszkópos vérzéscsillapítással (kivéve injektálás)	3	30	10	1,78881
	06M	2910	Szövődményes ulcus pepticum	3	33	8	0,90760
	06M	292B	Nem szövődményes ulcus pepticum	3	28	6	0,41573
	06M	293A	Gyulladásos bélbetegségek cytosztatikus vagy cyclosporin kezeléssel	8	39	12	2,35093
	06M	293B	Gyulladásos bélbetegségek 18 év felett	4	39	9	0,92673
	06M	293C	Gyulladásos bélbetegségek 18 év alatt	4	39	9	1,04680
	06M	294B	Gastrointestinalis elzáródás	3	32	6	0,69467
	06M	295A	Gastrointestinalis fertőzések 18 év alatt	3	29	5	0,49575
	06M	296F	Helminthiasisok	3	25	5	0,30785
	06S	297E	Emésztőszervi betegségek sürgősségi ellátása	0	33	1	0,16106
	06M	297L	Oesophagitis, gastroenteritis, különféle emésztőrendszeri betegségek 18 év felett	3	25	5	0,40009
	06M	297N	Oesophagitis, gastritis, gastroenteritis, különféle emésztőrendszeri betegségek 18 év alatt	3	25	7	0,63057
	06M	298D	Súlyosabb gastrointestinalis veleszületett rendellenességek 18 év alatt	3	25	6	1,42715
	06S	2990	Végbélnyílás kórfolyamatainak sürgősségi ellátása	0	25	1	0,14967

#*	06M	300A	OPT súlyos alultápláltsággal járó kórképek iniciális szakában	10	14	10	1,79382
#*	06M	300B	OPT súlyos alultápláltsággal járó kórképekben	20	28	20	2,23218
#*	06M	300C	OPT mérsékelt alultápláltsággal járó kórképekben	12	28	12	1,33931
#*	06M	300D	OPT enyhe alultápláltsággal járó kórképekben	8	28	8	0,89287
#*	06M	300E	OPT alultápláltsággal járó kórképekben 2 éves kor alatt	28	28	28	2,82802
	06M	336Z	Oesophagitis, gastroenteritis, nem szövődményes fekélyek súlyos társult betegséggel	5	29	11	3,58845
	06M	337Z	Emésztőrendszeri betegségek (kivéve: oesophagitis, gastroenteritis, nem szövődményes fekélyek) súlyos társult betegséggel	5	39	12	3,67182
	06P	338Z	Emésztőrendszeri műtétek (kivéve: sérv, gyomor, oesophagus vagy bél nagyobb műtétei) súlyos társult betegséggel	5	42	13	2,74540
	06P	339Z	Sérvműtétek súlyos társult betegséggel	5	31	8	2,00215
	06P	340Z	Gyomor, oesophagus, duodenum, vékony-, vastagbél műtétei (kivéve: oesophagus nagyobb műtétei) súlyos társult betegséggel	5	45	17	5,73876

** Főcsoport: 07			Máj- és hasnyálmirigy betegségek	Alsó határnap	Felső határnap	Normatív nap	Súlyszám
	07P	341C	Hasnyálmirigy, máj nagyobb műtétei	2	46	18	3,72065
	07P	3420	Hasnyálmirigy, máj közepes műtétei	2	48	17	3,18606
	07P	3421	A máj, hasnyálmirigy műtétei 1 éves kor alatt	2	35	10	2,19896
	07P	343E	Epeútműtétek	2	43	13	2,42815
	07P	344A	Cholecystectomy a ductus choledochus köeltávolításával	2	46	18	1,92972
	07P	344D	Cholecystectomy	2	25	10	1,72668
	07P	345A	Cholecystectomy laparoscopica a ductus choledochus köeltávolításával	2	25	5	2,03910
	07P	345D	Cholecystectomy laparoscopica	2	25	5	1,43213
	07P	346A	Hepatobiliaris diagnosztikus eljárások, kivéve explorativ laparotomia rosszindulatú daganat esetén	2	41	13	1,59481
	07P	346B	Hepatobiliaris diagnosztikus eljárások, kivéve explorativ laparotomia nem rosszindulatú daganat esetén	1	39	8	1,13886
	07P	3473	Hepatobiliaris és pancreas műtétek, és exploratív laparotomia	1	30	11	1,56445
	07P	3474	Hepatobiliaris és pancreas endoscopos és egyéb műtétek	1	25	2	0,40405
*	07P	3475	Epe- és hasnyálmirigy-vezeték szűkületek és elzáródások endoscopos, percutan műtéte öntáguló fémstenttel	1	25	9	2,22340
	07M	3480	Májcirrhosis	4	42	11	1,01669
	07M	3490	Hepatobiliaris rendszer, pancreas malignomája	4	28	10	1,07492

	07M	3500	Pancreas betegségei, kivéve a rosszindulatú daganatokat	3	39	9	0,87664
	07M	351B	Májbetegségek, kivéve rosszindulatú daganatok, cirrhosis	3	40	8	0,65583
	07S	3530	Epeút betegségek sürgősségi ellátása	0	33	1	0,21112
	07P	368Z	Hasnyálmirigy, máj, epeút műtétei súlyos társult betegséggel	5	51	21	7,70833
	07P	369Z	Cholecystectomy, egyéb hepatobiliaris műtétek súlyos társult betegséggel	5	41	13	4,84312
	07M	370Z	Hepatobiliaris rendszer, hasnyálmirigy-betegségek súlyos társult betegséggel	5	42	15	4,40291

**Főcsoport: 08			Vázizomrendszeri és kötőszöveti betegségek	Alsó határnap	Felső határnap	Normatív nap	Súlyszám
*^	08P	371A	Alsó végtag nagyízületi műtétek, protézisműtétek (protézis ár térítése nélkül), komplikáció nélkül	2	49	13	2,58189
*	08P	371B	Cervicocapitalis csípőprotézis-beültetés komplikáció nélkül	2	38	17	4,99419
*	08P	371C	Cement nélküli csípőprotézis-beültetés komplikáció nélkül	2	38	11	3,97439
*	08P	371D	Unicondylaris térdprotézis-beültetés komplikáció nélkül, nem traumatológiai indikáció esetén	2	38	11	2,71023
*	08P	371E	Bicondylaris, totál térdprotézis-beültetés komplikáció nélkül	2	38	12	3,98465
*	08P	371F	Egyéb ízületi protézis (csukló-) -beültetés komplikáció nélkül	2	38	14	4,39654
	08P	371G	Térdszalag-beültetés (nem biológiai protézis) komplikáció nélkül	2	38	5	4,26263
*	08P	371H	Cementes csípőprotézis-beültetés komplikáció nélkül	2	38	13	3,10702
*	08P	371K	Hibrid csípőprotézis-beültetés komplikáció nélkül	2	38	14	3,40246
*	08P	371L	Unicondylaris térdprotézis-beültetés komplikáció nélkül, traumatológiai indikáció esetén	2	38	11	4,81380
*	08P	371M	Nagyízületi protézis eltávolítás szepszisz miatt spacer-beültetéssel	2	28	19	5,35250
*	08P	371N	Kéz kisízületi protézisének beültetése	2	38	8	2,01158
*	08P	371P	Aktív ínpótlás (Hunter), protézissel	2	38	9	3,44194
*	08P	371R	Nagyízületi protézis körüli törés megoldása traumatológián	2	28	18	5,76205
*^	08P	372A	Komplikáció miatt végzett alsó végtag nagyízületi műtétek (protézisár térítése nélkül)	4	45	21	3,47345
*	08P	372C	Komplikáció miatt végzett cement nélküli csípőprotézis-beültetés	4	45	15	4,93465
*	08P	372D	Komplikáció miatt végzett unicondylaris térdprotézis-beültetés, nem traumatológiai indikáció esetén	4	45	15	3,58463
*	08P	372E	Komplikáció miatt végzett bicondylaris, totál térdprotézis-beültetés	4	45	15	7,42464

*	08P	372L	Komplikáció miatt végzett unicondylaris térdprotézis-beültetés, traumatológiai indikáció esetén	4	45	18	6,13183
*	08P	372M	Cervicocapitalis csípőprotézis-beültetés komplikációval	4	45	20	6,39426
*	08P	372N	Cervicocapitalis csípőprotézis-beültetés komplikációval és totál protézisre csere	4	45	18	6,32483
*	08P	372X	Komplikáció miatt végzett cementes csípőprotézis-beültetés	4	45	17	3,89535
*	08P	372Y	Komplikáció miatt végzett hibrid csípőprotézis-beültetés	4	45	16	4,45239
*	08P	3730	Felső végtag nagyízületi műtétei protézisbeültetéssel implantátum ár térítése nélkül	2	40	8	1,41745
*	08P	3732	Felső végtag nagyízületi műtétei totál protézis beültetéssel implantátum ár térítéssel	2	40	12	6,02844
*	08P	3733	Felső végtag nagyízületi műtétei részleges protézis beültetéssel implantátum ár térítéssel	2	40	11	4,78063
	08P	374A	Csípő, femurműtétek velőrszegezéssel	2	26	12	4,46498
	08P	3750	Csípő, femurműtétek (kivéve: velőrszegezés)	2	26	11	2,92765
*	08P	3760	Speciális hát-, nyakműtétek	2	40	16	4,22880
	08P	3770	Nagy hát-, nyakműtétek	2	40	11	2,63819
	08P	3780	Rutin hát-, nyakműtétek	2	40	7	1,68969
	08P	3781	Rutin lumbális gerincműtétek	2	40	7	1,29327
	08P	3790	Vázizomrendszeri szeptikus állapotok műtéti ellátása	2	26	13	2,58492
*	08P	3800	Felső- és alsó végtagi replantációk, kivéve kéz-, lábujjak	2	26	15	12,09043
	08P	3810	Replantációs műtétek kis amputatum (kéz-, lábujjak)	2	26	6	2,71193
	08P	382A	Lábszártörés velőrszegezéssel	2	26	11	3,22569
	08P	383D	Lábszár műtétei	2	30	9	2,10985
	08P	384E	Felkar műtétei	1	28	5	1,39115
	08P	384G	Ízületi bemozgatás narkózisban	1	25	2	0,22998
	08P	385C	Nagyobb térdműtétek	2	25	7	1,52901
	08P	386B	Kisebb térdműtétek	1	25	4	0,89266
	08P	387C	Felső végtag (kivéve: kéz) műtétei	1	26	5	1,12123
	08P	388A	Lábműtétek	1	26	5	0,89080
	08P	389A	Kéz, csukló nagyobb műtétei	1	25	4	1,12392
	08P	389B	Kéz, csukló, láb kisebb műtétei	1	25	3	0,30175
	08P	389C	Kéztáji panaritiumok	2	25	7	1,30712
	08P	390C	Lágyrészműtétek	1	26	3	0,56783
	08P	390F	Ízületi vagy ín(hüvely) ganglionok eltávolítása	1	25	1	0,15063
	08P	390G	Percután tűzés és kisebb izom és ín műtétek	1	25	2	0,32387
	08P	3920	Amputáció vázizomrendszeri, kötőszöveti betegségek miatt, kivéve a kéz-, lábujjakat	2	26	13	2,77687
	08P	3930	Kéz-, lábujjak amputációja vázizomrendszeri, kötőszöveti betegségek miatt	1	26	4	0,68953

	08P	3940	Bőrátültetés (nem érneles) izom, kötőszövet nyílt sebe esetén	1	26	6	1,08895
	08P	3950	Érneles bőrátültetés izom, kötőszövet nyílt sebe esetén	2	26	11	2,58231
	08P	3960	Belső rögzítő eszközök eltávolítása a csípőből, a femurból	2	25	6	0,81275
	08P	3965	Belső fémrögzítés eltávolítása gerincből	1	25	6	0,61913
	08P	398A	Artroszkópia	1	25	3	0,70818
	08P	399B	Vázizomrendszeri, kötőszöveti betegségek egyéb műtétei	1	28	5	0,96895
	08P	399C	Medencetörések műtéti kezeléssel	2	28	15	3,00868
	08P	399F	Vázizomrendszeri és kötőszöveti betegségek kisműtétei	1	25	3	0,47170
*	08P	400C	Scoliosis műtétei	2	43	13	4,47060
	08M	4020	Combcsonttörések	4	42	10	1,09844
	08M	4030	Medence-, csípőtörések	4	38	10	1,09265
	08M	405A	Osteomyelitis	4	45	13	2,08145
	08M	4060	Patológiás törések, a vázizomrendszer, a kötőszövet rosszindulatú daganatai	4	22	8	1,05295
	08M	4070	Szisztémás autoimmun betegségek cyclosporin kezeléssel, társult betegséggel	4	43	8	2,42685
*	08M	408C	Poliszisztémás autoimmun betegségek meghatározott (vagy súlyos) szervi érintettséggel	4	32	6	1,11472
*	08M	408D	Arthritisek meghatározott (vagy súlyos) szervi érintettséggel	10	38	13	1,21235
	08M	4090	Szeptikus ízületi gyulladások	3	35	10	1,04933
	08M	410B	Nagyobb gerincsérülések	3	38	7	0,77190
	08M	410C	Kisebb gerincsérülések	3	38	5	0,49519
*	08M	410D	Gerincbetegségek aktív komplex reumatológiai ellátással	10	42	12	1,19550
	08M	4132	Vázizomrendszer, kötőszövet egyéb betegségei 18 év felett	3	39	8	0,63632
	08M	4133	Vázizomrendszer, kötőszövet egyéb betegségei 18 év alatt	3	39	6	0,67525
++	08M	4160	Vázizomrendszeri, kötőszöveti betegségek utókezelése, rehabilitációja (ráépített HBCs)	7	25	9	0,78895
	08M	417C	Alkar, kéz törése	2	26	4	0,32381
	08M	4180	Traumás ficamok ellátása	1	27	3	0,10837
	08M	4181	Végtagok ficama fedett repositióval, általános anaesthesiával	1	27	3	0,40501
	08M	4182	Traumás zúzódások ellátása	3	25	4	0,30656
	08M	419C	Láb (kivéve: lábszár) törése	2	26	5	0,52945
	08M	421C	Felkar törése	2	27	5	0,41606
	08M	423C	Bokatörés	3	30	7	0,63395
	08M	423D	Lábszár (kivéve: láb) törése	3	27	6	0,75685

	08P	487Z	A vázizomrendszer nagyobb műtétei (kivéve: protézis beültetések műtétei, felső és alsó végtagi replantációk) súlyos társult betegséggel	5	45	15	6,42721
	08P	488Z	Vázizomrendszer egyéb műtétei súlyos társult betegséggel	5	38	17	3,13082
	08M	489Z	Vázizomrendszeri betegségek (kivéve: osteomyelitis, szepszikus ízületgyulladások, kötőszöveti betegségek) súlyos társult betegséggel	5	35	13	2,71375
	08M	490Z	Osteomyelitis, szepszikus ízületgyulladások, kötőszöveti betegségek súlyos társult betegséggel	5	43	16	3,75114

** Főcsoport: 09			Emlő- és bőrbetegségek	Alsó határnap	Felső határnap	Normatív nap	Súlyszám
*	09P	491C	Teljes emlőeltávolítás rosszindulatú daganat miatt	2	38	11	1,52314
*	09P	492E	Szubtotális emlőeltávolítás rosszindulatú daganat miatt	2	25	8	1,19522
*	09P	492F	Szubtotális emlőeltávolítás rosszindulatú daganat miatt, őrszem nyirokcsomó eltávolításával	2	25	9	1,38706
*	09P	4930	Emlőműtétek nem malignus daganatok miatt	1	25	4	0,41117
	09P	4950	Bőráttétés (nem érnyeles) a bőr, bőr alatti szövet betegsége miatt	1	26	4	0,67673
	09P	496A	Érnyeles bőráttétés a bőr, bőr alatti szövet betegsége miatt	2	26	7	2,21167
	09P	4970	Pilonidalis műtétek	2	29	5	0,53844
**	09P	4980	Bőr, bőralatti szövet, emlő plasztikai műtétek	1	25	4	1,17687
	09M	5000	Nagy rizikójú rosszindulatú bőrdaganatok	3	45	5	0,57005
	09M	5010	Súlyos bőrbetegségek	3	39	6	0,73408
	09M	506C	Roszdindulatú emlődaganatok	3	27	7	0,75902
	09M	528Z	Nagyobb bőr-, emlőbetegségek súlyos társult betegséggel	5	42	13	2,48896
	09P	530Z	Bőr-, emlőműtétek súlyos társult betegséggel	5	40	10	2,97000

**Főcsoport: 10			Endocrín, táplálkozási és anyagcsere-betegségek	Alsó határnap	Felső határnap	Normatív nap	Súlyszám
*	10P	5310	Hypophysis műtétek	3	35	11	3,02525
	10P	5320	Mellékveseműtétek	2	35	9	1,94731
	10P	533A	Pajzsmirigy, mellékpajzsmirigy nagyobb műtétei	2	25	6	1,61503
	10P	533B	Pajzsmirigy, mellékpajzsmirigy kisebb műtétei	2	25	5	1,14903
	10P	5340	Ductus thyreoglossus műtétei	1	25	4	0,78387
	10P	535C	Endocrín, táplálkozási, anyagcsere betegségek egyéb műtétei	2	25	7	1,12065
	10M	537A	Diabetes 36 év felett, insulin dependens	3	41	8	0,67437
	10M	537B	Diabetes 36 év feletti nem insulin dependens	3	37	7	0,62158
	10M	537C	Diabetes mellitus 14-36 éves kor között	3	38	6	0,58245
	10M	537D	Diabetes mellitus 14 éves kor alatt	3	38	7	1,07173

	10S	537E	Diabetes mellitus, hypoglykaemias állapotok sürgősségi ellátása	0	38	1	0,25151
	10M	537F	Diabeteses neuropathia Thiogamma kezelése	15	37	15	0,59191
	10M	538B	Pajzsmirigybetegségek rosszindulatú daganatok kivételével	3	33	6	0,42635
	10M	539C	Rosszindulatú endokrin daganatok	4	28	8	0,67912
	10M	540C	A mellékpajzsmirigy, hypophysis és endokrin szervek egyéb betegségei	3	29	6	0,43956
	10M	541A	Egyéb táplálkozási, anyagcsere-betegségek 18 év alatt	3	25	4	0,51257
	10M	541D	Súlyos táplálkozási, anyagcsere-betegségek 18 év alatt	3	25	6	1,18817
	10M	541G	Egyéb táplálkozási, anyagcsere-betegségek 18 év felett	3	25	5	0,37469
*	10M	541H	Acut porphyria kezelése hemarginattal	4	14	7	5,99726
	10M	5430	Kromoszóma-rendellenességek	3	25	5	0,45717
	10M	5440	Cysticus fibrosis (tüdő kivételével)	3	51	11	1,48375
	10M	545C	Súlyos táplálkozási betegség rehabilitációja	7	52	14	0,95779
	10M	5460	Endokrin krízis állapotok ellátása	3	52	9	0,82686
	10P	564Z	Endokrin-, táplálkozási, anyagcsere-betegség miatt végzett műtétek (kivéve: hypophysis műtétek) súlyos társult betegséggel	5	25	7	2,08525
	10M	565Z	Endokrin-, táplálkozási, metabolikus betegség súlyos társult betegséggel	5	41	11	2,98736

**Főcsoport: 11			Vese- és húgyúti betegségek	Alsó határnap	Felső határnap	Normatív nap	Súlyszám
	11P	566B	Vese, ureter, húgyhólyag jelentős műtétei daganat miatt, cystectomiával és hólyagpótlással	3	45	26	4,22823
	11P	566C	Vese, ureter, húgyhólyag jelentős műtétei daganat miatt	3	45	13	2,25848
	11P	5680	Vese, húgyhólyag műtétei (kivéve: jelentős műtétek) 1 éves kor alatt	1	41	9	2,32197
	11P	569C	Vese, ureter, húgyhólyag nagyobb műtétei nem daganat miatt	2	41	9	1,86953
*	11P	570D	Inkontinencia szalag behelyezése	1	14	4	1,75121
	11P	570E	Vese, húgyvezeték, húgyhólyag kisebb műtétei	2	25	8	1,19389
	11P	571C	Transurethralis műtétek	1	14	6	0,96750
	11P	5720	Húgycsőműtétek	1	34	5	0,74983
	11P	573B	Vese, húgyutak egyéb műtétei	1	27	5	0,59911
	11P	574D	A vese, a húgyvezeték egyszerű endoszkópos műtétei	1	25	7	1,25562
	11P	5750	A vese, a húgyvezeték komplikált endoszkópos műtétei	2	25	8	1,80879
	11P	5751	Nephrostoma	1	10	5	0,93253
	11M	576A	Veseelégtelenség 18 év alatt	5	41	11	2,31589
	11M	576B	Veseelégtelenség 18 év felett	5	41	10	1,09432

	11M	577B	Vese-, húgyúti daganatok	3	23	5	0,57678
	11M	578A	Vese-, húgyúti fertőzések 2-18 éves kor között	3	33	6	0,88794
	11M	578B	Vese-, húgyúti fertőzések 2 éves kor alatt	3	33	7	0,96806
	11M	578D	Vese-, húgyúti fertőzések 18 év felett	3	25	6	0,48367
	11S	579C	Húgyrendszeri kövek, görcsállapotok sürgősségi ellátása	0	25	1	0,16031
	11M	580E	Vese-, húgyúti tünetek	2	27	4	0,49567
	11M	5820	Vese-, húgyutak egyéb belgyógyászati betegségei 18 év alatt, cyclosporin vagy cyclosporin kezeléssel	3	37	11	2,44331
	11M	583D	Nephrozisok 18 év alatt	3	37	10	1,34095
	11M	584D	Vese-, húgyutak urológiai betegségei 18 év alatt	4	29	6	1,29425
	11P	608Z	Vese-, húgyutak műtétei (kivéve: jelentős műtétek) súlyos társult betegséggel	5	43	12	2,45508
	11M	609Z	Veseelégtelenség súlyos társult betegséggel	5	41	15	4,45376
	11M	610Z	Vese-, húgyúti betegségek (kivéve: veseelégtelenség, a vese, húgyutak egyéb belgyógyászati betegségei cyclosporin vagy cyclosporin kezeléssel)	5	40	12	2,16105

**Főcsoport: 12			Férfi reprodukció rendszeri betegségek	Alsó határnap	Felső határnap	Normatív nap	Súlyszám
	12P	6110	Férfi reprodukció rendszer radikális műtétei	3	30	12	2,22151
	12P	612C	Prostatectomia	2	26	7	1,51101
	12P	6130	Transurethralis prostataműtét	1	30	5	1,06070
	12P	6140	Here műtétei malignus betegségek miatt	1	14	5	0,95721
	12P	615A	Here műtétei nem malignus betegségek miatt 18 év felett	1	26	5	0,80259
	12P	615B	Here műtétei nem malignus betegségek miatt 18 év alatt	1	26	2	0,72304
	12P	6160	Circumcisio	1	25	2	0,19737
	12P	6170	Férfi reprodukció rendszer közepes műtétei nem rosszindulatú daganat miatt	1	27	3	0,59386
	12P	6180	Férfi reprodukció rendszer kis műtétei nem rosszindulatú daganat miatt	1	24	3	0,47087
	12P	6190	Férfi reprodukció rendszer egyéb műtétei rosszindulatú daganat miatt	1	25	9	0,66551
	12P	6200	Férfi reprodukció rendszer lézeres műtétei	1	25	7	1,70649
	12M	621C	Férfi reprodukció rendszer rosszindulatú daganatai	3	38	7	0,85874
	12M	6240	Férfi reprodukció rendszer egyéb betegségei	3	25	5	0,43483
	12M	639Z	Férfi reprodukció rendszer betegségei súlyos társult betegséggel	5	39	10	2,12224
	12P	640Z	Férfi reprodukció rendszer műtétei súlyos társult betegséggel	5	44	15	3,36839

** Főcsoport: 13			Női reproduktív rendszeri betegségek	Alsó határnap	Felső határnap	Normatív nap	Súlyszám
	13P	641A	Női nemi szervek kombinált radikális műtétei	3	39	12	3,55455
	13P	641B	Női nemi szervek egyéb radikális műtétei	3	39	12	1,95474
	13P	6420	Uterus-, adnex műtétek malignitás miatt	2	37	10	1,67208
	13P	643B	Uterus-, adnex műtétek in situ carcinoma és nem malignus betegség miatt	1	29	7	1,06877
	13P	6440	Női reproduktív rendszer helyreállító műtétei	1	25	4	0,66335
	13P	6450	Vagina, cervix, vulva műtétek	1	26	2	0,21841
	13P	647A	Abrasio altatásban	1	5	1	0,19245
	13P	647B	Abrasio altatás nélkül	1	5	1	0,15267
	13P	6480	Egyéb nőgyógyászati kisműtétek malignus folyamatokban	1	26	2	0,37545
	13P	6490	Egyéb nőgyógyászati kisműtétek nem malignus folyamatokban	1	25	2	0,19889
	13P	6500	Nőgyógyászati endoszkópos és laparoszkópos kisebb műtétek	1	25	2	0,36429
	13P	6510	Nőgyógyászati endoszkópos, laparoszkópos nagyobb műtétek	1	25	3	1,02584
	13P	6520	Női reproduktív rendszer egyéb műtétei	2	35	8	1,33279
***	13P	6530	In vitro fertilizáció (IVF)	3	33	4	1,97333
***	13P	6540	ICSI (intracytoplazmatikus spermium injekció) eljárás	3	30	3	2,57941
***	13P	6550	In vitro fertilizáció (IVF), a megtermékenyítést elősegítő módszerrel	3	30	3	2,22784
***	13P	6560	ICSI eljárás, a megtermékenyítést elősegítő módszerrel	3	40	3	2,84056
	13M	657C	Női reproduktív rendszer rosszindulatú daganatai	4	32	10	1,10424
	13M	6590	Menstruációs zavarok, a női reproduktív rendszer egyéb betegségei	2	25	4	0,29372
	13M	669Z	Női reproduktív rendszer betegségei súlyos társult betegséggel	5	39	20	2,86423
	13P	670Z	Női reproduktív rendszer műtétei (kivéve: női nemi szervek kombinált radikális műtétei) súlyos társult betegséggel	5	37	14	2,94993

** Főcsoport: 14			Várandósság, szülés, gyermekágy	Alsó határnap	Felső határnap	Normatív nap	Súlyszám
	14P	671A	Császármetszés	2	38	7	1,21543
	14P	671B	Császármetszés patológiás várandósság után	29	60	38	3,55645
	14M	672A	Nagy rizikójú szülés (kivéve: császármetszés)	2	41	8	0,78613
	14M	672B	Nagy rizikójú szülés (kivéve: császármetszés) patológiás várandósság után	29	71	38	3,65122
	14M	673A	Hüvelyi szülés	3	25	5	0,56994
	14M	673B	Hüvelyi szülés patológiás várandósság után	29	64	37	2,75672
	14M	673C	Hüvelyi szülés epidurális érzéstelenítéssel	3	25	5	0,64507
	14M	673D	Hüvelyi szülés patológiás várandósság után epidurális érzéstelenítéssel	29	64	39	2,83245

	14P	674A	Hüvelyi szülés műtéttel	2	25	6	0,69526
	14P	674B	Hüvelyi szülés műtéttel, patológiás várandósság után	29	55	37	3,06719
*	14P	675A	Genetikai amniocentézis kromoszómavizsgálattal	1	25	1	0,74749
*	14P	675B	Chorionboholy mintavétel kromoszómavizsgálattal	1	25	1	0,49997
	14P	6760	Egyéb várandóssági műtétek	1	25	2	0,25087
	14P	677A	Postpartum, post abortum betegségek műtéttel	1	25	4	0,67635
	14M	677B	Postpartum, post abortum betegségek műtét nélkül	2	25	4	0,41810
	14P	6780	Méhén kívüli (ectopias) várandósság műtétei laparoszkóppal	1	25	4	1,01671
	14P	6790	Méhén kívüli (ectopias) várandósság műtétei laparotomiával	2	25	6	1,00968
	14P	6800	Inkomplett vetélés műszeres befejezéssel 12 hétig	1	25	2	0,24683
	14P	681C	Középidős vetélés (spontán és művi)	1	26	3	0,93810
****	14P	681D	Interruptio aspirációs kürettel 12. hét előtt, altatással	1	26	1	0,21044
	14M	6820	Fenyegető vetélés	3	28	6	0,48466
	14M	6830	Fenyegető koraszülés	3	36	8	0,67362
	14M	6831	Fenyegető koraszülés kezelése Tractocile-vel, a várandósság betöltött 24. hetétől a 33. hetéig	3	10	7	1,47081
	14M	6840	Egyéb antepartum betegségek	4	25	8	0,56298

**Főcsoport: 15			Újszülöttek	Alsó határnap	Felső határnap	Normatív nap	Súlyszám
*	15M	7110	Újszülött, születési súly 999 g alatt	40	100	71	30,43073
*	15P	7120	Újszülött, születési súly 1000-1499 g, jelentős műtéttel	21	80	47	14,27900
*	15M	7130	Újszülött, születési súly 1000-1499 g, jelentős műtét nélkül	20	80	43	11,48031
*	15P	7140	Újszülött, születési súly 1500-1999 g, jelentős műtéttel	16	70	35	10,73398
*^	15M	715Z	Újszülött, születési súly 1500-1999 g, jelentős műtét nélkül, súlyos problémával	15	70	29	8,29832
	15M	7160	Újszülött, születési súly 1500-1999 g, jelentős műtét nélkül, közepes problémával	14	70	24	2,46354
	15M	7170	Újszülött, születési súly 1500-1999 g, jelentős műtét nélkül, egyéb problémával	5	70	14	1,33094
	15P	7180	Újszülött, születési súly 2000-2499 g, jelentős műtéttel	14	70	31	8,28383
*^	15M	719Z	Újszülött, születési súly 2000-2499 g, jelentős műtét nélkül súlyos problémával	10	51	16	5,88324
	15M	7200	Újszülött, születési súly 2000-2499 g, jelentős műtét nélkül, közepes problémával	3	45	10	1,00831
	15M	7210	Újszülött, születési súly 2000-2499 g, jelentős műtét nélkül, normális újszülött diagnózissal	2	30	6	0,50911
	15M	7220	Újszülött, születési súly 2000-2499 g, jelentős műtét nélkül, egyéb problémával	3	42	7	0,70134

	15P	7230	Újszülött, születési súly 2499 g felett, jelentős műtéttel	5	47	16	3,05395
	15P	7240	Újszülött, születési súly 2499 g felett, kisebb hasi műtéttel	2	25	7	1,09942
	15M	7260	Újszülött, születési súly 2499 g felett, jelentős műtét nélkül, közepes problémával	3	25	6	0,55308
	15M	7270	Újszülött, születési súly 2499 g felett, jelentős műtét nélkül, normális újszülött-diagnózissal	2	25	4	0,34227
	15M	7280	Újszülött, születési súly 2499 g felett, jelentős műtét nélkül, egyéb problémával	3	25	5	0,39813
	15M	7300	Újszülött, áthelyezve 5 napos kor előtt, helyben született	1	5	4	1,98187
	15M	7310	Újszülött, áthelyezve 5 napos kor előtt, máshol született	1	5	2	1,19685
*	15P	7330	Jelentős szív-érrendszeri műtétek újszülött korban	1	30	18	12,48593
*	15P	7331	Jelentős szív-érrendszeri műtétek újszülött korban, 5 napot meghaladó gépi lélegeztetéssel	10	30	22	16,48693
*	15P	7332	Jelentős szív-érrendszeri műtétek újszülött korban, 5 napot meghaladó gépi lélegeztetéssel és NO adásával	10	30	25	20,02567
*^	15M	734Z	Újszülött, születési súly 2499 g felett, jelentős műtét nélkül súlyos problémával, 5 napot nem meghaladó gépi lélegeztetéssel	6	40	12	3,55540
	15M	735Z	Újszülött, születési súly 2499 g felett, jelentős műtét nélkül súlyos problémával, 5 napnál hosszabb gépi lélegeztetéssel vagy Surfactant kezeléssel	5	40	18	6,35322
	15M	736Z	Újszülött, születési súly 2499 g felett, jelentős műtét nélkül súlyos problémával, 5 napnál hosszabb gépi lélegeztetéssel és Surfactant kezeléssel	5	40	18	8,56002

** Főcsoport: 16			Vér- és vérképzőrendszeri betegségek	Alsó határnap	Felső határnap	Normatív nap	Súlyszám
	16P	741C	Lépműtétek	2	27	10	1,92900
	16P	7420	Vérképző szervek egyéb műtétei	2	27	4	0,58086
	16M	743K	Szerzett aplasticus anaemia	4	20	7	0,90721
*	16M	743L	Szerzett súlyos aplasticus anaemia cyclosporin kezeléssel	4	28	11	3,19600
*	16M	743M	Szerzett aplasticus anaemia antithymocytoglobulin kezeléssel	11	28	15	8,59493
	16M	744A	Szerzett haemolyticus anaemia vagy sarlósejtes krízis	3	28	10	1,73441
	16M	745A	Vörösvértest egyéb rendellenességei 18 év alatt	3	20	6	0,96028
	16M	745B	Vörösvértest egyéb rendellenességei 18 év felett	3	20	8	0,68412
	16M	7460	Véralvadási rendellenességek	3	20	7	0,96093
	16M	7470	Hemofília (VIII, IX faktor)	3	20	6	0,77489
	16M	748D	Mononuclearis phagocytá rendszer és az immunrendszer betegségei	4	28	6	0,68628

	16M	748F	Egyéb vérképzőrendszeri betegségek 18 év felett	4	28	7	0,67924
	16M	748G	Egyéb vérképzőrendszeri betegségek 18 év alatt	4	28	6	0,94058
	16M	764Z	Vér-, vérképző-, immunológiai rendszer betegségei súlyos társult betegséggel	5	28	12	3,05284
	16P	765Z	Vérképző-, immunológiai rendszer műtétei súlyos társult betegséggel	5	27	13	3,23515

** Főcsoport: 17			Myeloproliferatív betegségek	Alsó határnap	Felső határnap	Normatív nap	Súlyszám
	17P	7660	Lymphoma, leukémia nagyobb műtéttel	2	22	11	1,89498
	17P	768A	Nyirokrendszer egyéb műtétei	2	28	7	0,95479
	17M	770C	Lymphoma, nem akut leukémia, legalább 14E szűrt vagy besugárzott vérkészítmény adásával	4	26	14	7,64375
	17M	771D	Lymphoma, nem akut leukémia 18 év felett	4	26	10	1,06764
	17M	771E	Lymphoma, nem akut leukémia 18 év alatt	4	26	7	1,07334
*	17M	7720	Akut leukémiák magas malignitással, kemoterápiával és legalább 25 E szűrt vagy besugárzott vérkészítmény adásával 18 év alatt	13	28	20	13,35514
*	17M	773A	Akut leukémiák nagy dózisz vagy standard kemoterápiával, 26E alatti szűrt vagy besugárzott vérkészítmény adásával 18 év felett	4	28	24	5,82940
*	17M	773B	Akut leukémiák nagy dózisz vagy standard kemoterápiával, 26-50E szűrt vagy besugárzott vérkészítmény adásával 18 év felett	13	35	25	13,24653
*	17M	773C	Akut leukémiák nagy dózisz vagy standard kemoterápiával, 51-75E szűrt vagy besugárzott vérkészítmény adásával 18 év felett	13	35	26	23,58867
*	17M	773D	Akut leukémiák nagy dózisz vagy standard kemoterápiával, 75E feletti szűrt vagy besugárzott vérkészítmény adásával 18 év felett	13	35	27	32,16732
*	17M	773E	Akut leukémiák 26E alatti (de legalább 6E) szűrt vagy besugárzott vérkészítmény adásával	2	22	10	4,41802
*	17M	773F	Akut leukémiák 26-50E szűrt vagy besugárzott vérkészítmény adásával	7	28	16	11,36337
*	17M	773G	Akut leukémiák 51-75E szűrt vagy besugárzott vérkészítmény adásával	7	28	16	19,40819
*	17M	773H	Akut leukémiák 75E feletti szűrt vagy besugárzott vérkészítmény adásával	7	28	21	26,85734
*	17M	773K	Akut leukémia nagy dózisz vagy standard kemoterápiával 18 év felett	5	28	17	6,75129
	17M	778A	Akut leukémia 18 év felett, monokemoterápia vagy palliatív ellátás, társult betegséggel	4	28	11	2,96466
	17M	778B	Akut leukémia 18 év felett, monokemoterápia vagy palliatív ellátás, társult betegség nélkül	4	28	10	2,11838
*	17M	780A	Akut leukémia 18 év alatt, magas malignitással, társult betegséggel	13	28	19	9,10401
*	17M	780B	Akut leukémia 18 év alatt, magas malignitással, társult betegség nélkül	13	28	19	8,15400

	17M	782A	Akut leukémia 18 év alatt, alacsony-közepes malignitással, társult betegséggel	4	25	9	2,48619
	17M	782B	Akut leukémia 18 év alatt, alacsony-közepes malignitással, társult betegség nélkül	4	26	8	1,07261
	17M	7840	Krónikus myeloproliferatív betegségek	3	28	8	1,15769
	17M	785Z	Egyéb myelo-, lymphoproliferatív betegségek súlyos társult betegséggel	5	33	25	1,42465
	17M	786Z	Lymphoma, nem akut leukémia súlyos társult betegséggel	5	25	13	2,25035

**Főcsoport: 18			Fertőző betegségek	Alsó határnap	Felső határnap	Normatív nap	Súlyszám
	18M	801A	Szeptikémia 18 év felett	4	44	14	1,93625
	18M	801B	Szeptikémia 18 év alatt	4	29	10	3,21965
	18M	8020	Műtét, sérülés utáni fertőzések	3	31	8	0,88300
	18M	803A	Vírusbetegségek 18 év felett	3	34	6	0,43024
	18M	803D	Súlyosabb vírusbetegségek, 18 év alatt	5	25	7	1,09485
	18M	803E	Egyéb vírusbetegségek, 18 év alatt	3	25	5	0,58628
	18M	8040	Protozoonok okozta megbetegedések	3	39	8	0,80095
	18M	8060	Egyéb fertőzések, zoonózisok, parazitás betegségek	3	34	6	0,56507
	18M	8070	Nemi betegségek szisztémás manifesztációval	3	25	5	0,31096
	18M	819Z	Szisztémás fertőzések, parazitás betegségek (kivéve: szeptikémia) súlyos társult betegséggel	5	40	17	2,02388
	18M	820Z	Szeptikémia súlyos társult betegséggel	5	44	18	5,17963

** Főcsoport: 19			Mentális betegségek	Alsó határnap	Felső határnap	Normatív nap	Súlyszám
	19M	8210	Akut alkalmazkodási reakció, pszichoszociális diszfunkció	3	41	6	0,49110
	19M	822A	Depresszív szindrómák 60 év alatt	8	50	14	0,88088
	19M	822B	Depresszív szindrómák 60 év felett	8	51	14	0,98253
	19M	822C	Önmérgezett depressziós betegek utógondozással	8	51	16	1,41216
	19M	823A	Szorongásos betegségek 18 év felett	6	44	10	0,75744
	19M	823B	Szorongásos betegségek 18 év alatt	6	40	9	1,03790
	19M	8240	Személyiségzavarok, pszichogén reakciók	8	46	16	0,99070
	19M	825A	Organikus zavarok (pszichoszindrómák), mentális retardáció 60 év alatt (kivéve: demencia)	6	42	13	0,89763
	19M	825B	Organikus zavarok (pszichoszindrómák), mentális retardáció 60 év felett (kivéve: demencia)	8	42	15	1,10671
	19M	825C	Dementia 60 év alatt	8	42	15	0,85728
	19M	825D	Dementia 60 év felett	10	42	17	1,13550
	19M	826A	Pszichózisok 60 év alatt	10	56	19	1,28246

	19M	826B	Pszichózisok 60 év felett	10	57	20	1,45422
	19M	8270	Gyermekkori mentális rendellenességek	6	60	9	1,10587
*	19M	8271	Gyermekkori mentális rendellenességek speciális kezeléssel	6	60	12	1,60374
	19M	8280	ADD szindróma	5	25	11	0,82321

** Főcsoport: 20			Alkohol- és drogfüggőség, alkohol- és drogfogyasztás okozta organikus, mentális betegségek	Alsó határnap	Felső határnap	Normatív nap	Súlyszám
	20M	8410	Ópium abúzus, függőség	4	60	11	0,73058
	20M	8420	Kokain-, egyéb drog abúzus vagy függőség	4	42	12	0,77558
	20M	8430	Alkohol abúzus, függőség	4	45	12	0,77396
	20S	8441	Drog és alkohol intoxikáció sürgősségi ellátása	0	25	1	0,14085

** Főcsoport: 21			Sérülések, mérgezések	Alsó határnap	Felső határnap	Normatív nap	Súlyszám
	21P	8510	Bőrátültetés (nem érneles) sérülés miatt	1	41	9	1,24352
	21P	8520	Érneles bőrátültetés sérülés miatt	2	46	8	2,41442
	21P	853A	Váll, felkar, kéz többszörös sérülése miatti kisebb műtétek	2	30	5	1,38692
	21P	854B	Nem meghatározott lokalizációjú sérülések műtétei	1	25	4	0,72577
	21S	856C	Allergiás betegségek sürgősségi ellátása	0	25	1	0,15779
	21M	857A	Mérgezés, gyógyszerek toxikus hatásai 18 év alatt	1	25	2	0,62352
	21S	857D	Mérgezés, gyógyszerek toxikus hatásainak sürgősségi ellátása	0	25	1	0,51835
	21M	857E	Súlyos mérgezés, gyógyszerek súlyos toxikus hatásainak ellátása	3	25	9	1,83636
	21M	857F	Mérgezés, gyógyszerek toxikus hatásai 18 év felett	1	25	2	0,65486
	21M	8580	Ólommérgezés	3	32	6	1,07108
	21M	859C	Egyéb sérülések, mérgezések és toxikus hatások	2	25	4	0,48326
	21S	8601	Hőhatás okozta akut események sürgősségi ellátása	0	25	1	0,15057
	21M	879Z	Nem meghatározott lokalizációjú vagy többszörös kisebb sérülések, mérgezések súlyos társult betegséggel	5	25	11	3,75795

** Főcsoport: 22			Égések, fagyások	Alsó határnap	Felső határnap	Normatív nap	Súlyszám
*	22P	8810	Kiterjedt égés műtéttel	4	40	18	8,80659
	22M	8820	Kiterjedt égés műtét nélkül	4	35	10	3,35361
	22P	8830	Nem kiterjedt égés műtéttel	4	30	11	2,90705
	22M	884A	Nem kiterjedt égés műtét nélkül 18 év alatt	4	39	7	1,08772
	22M	884B	Nem kiterjedt égés műtét nélkül 18 év felett	4	39	7	0,63078
	22M	8850	Légzőrendszer égése légzéstámogatással	5	35	10	3,46614

*	22P	8870	Kiterjedt fagyás műtéttel	4	40	21	6,25553
	22M	8880	Kiterjedt fagyás műtét nélkül	4	48	14	2,39373
	22P	8890	Nem kiterjedt fagyás műtéttel	2	26	12	3,51473
	22M	8900	Nem kiterjedt fagyás műtét nélkül	3	25	9	1,81523

** Főcsoport: 23			Jelek, tünetek	Alsó határnap	Felső határnap	Normatív nap	Súlyszám
	23M	892A	Többszörös veleszületett rendellenesség	4	39	6	0,79283

** Főcsoport: 24			AIDS	Alsó határnap	Felső határnap	Normatív nap	Súlyszám
*	24M	9110	AIDS	3	45	12	5,85194

** Főcsoport: 25			Polytraumatizált állapot műtétei	Alsó határnap	Felső határnap	Normatív nap	Súlyszám
*	25P	9210	Speciális, nagy intracranialis műtétek polytraumatizált állapotban	2	30	10	9,41686
	25P	9220	Nagy műtétek polytraumatizált állapotban	2	30	14	5,08978
	25P	923A	Egyéb műtétek polytraumatizált állapotban	2	30	11	3,12227
	25M	9240	Koponya, mellkas, gerinc, medence és alsó végtag polytraumatizált állapota	3	36	12	1,42571
	25M	9250	Egyéb polytraumatizált állapot	3	37	10	1,19474
	25P	936Z	Polytraumatizált állapot műtétei (kivéve: speciális, nagy intracranialis műtétek) súlyos társult betegséggel, műtét <3	5	45	19	8,50273
	25P	937Z	Polytraumatizált állapot műtétei (kivéve: speciális, nagy intracranialis műtétek) súlyos társult betegséggel, 3<= műtét <=6	5	45	22	9,98390
	25P	938Z	Polytraumatizált állapot műtétei (kivéve: speciális, nagy intracranialis műtétek) súlyos társult betegséggel, műtét >6	8	45	23	12,77391
	25M	939Z	Polytraumatizált állapot súlyos társult betegséggel 1 hétnél hosszabb intenzív ellátással	8	56	24	7,85382
	25M	940Z	Polytraumatizált állapot súlyos társult betegséggel 1 hétnél rövidebb intenzív ellátással	5	56	16	5,01247

** Főcsoport: 99			Főcsoport nélküli homogén betegcsoportok	Alsó határnap	Felső határnap	Normatív nap	Súlyszám
*	99P	941A	Szívátültetés	0	0	0	0,00000
*	99P	941C	Veseátültetés	0	0	0	0,00000
*	99P	941D	Májátültetés	0	0	0	0,00000
*	99P	941E	Tüdőátültetés	0	0	0	0,00000
*	99P	941G	Kombinált vese-, hasnyálmirigy-átültetés	0	0	0	0,00000
*	99P	941H	Allogén csontvelő-transzplantáció	0	0	0	0,00000
*	99P	941K	Autológ csontvelő-transzplantáció	0	0	0	0,00000
*	99M	941T	Májátültetés előtti kivizsgálás	20	40	23	2,51377

*	99M	941U	Szívátültetés előtti kivizsgálás	4	20	12	3,02191
*	99M	941V	Műszívkezelés	0	0	0	0,00000
*	99M	9420	Transzplantátum-elégtelenség	0	0	0	0,00000
*+	99M	9422	Kiegészítő HBCs transzplantátummal élő személy ellátására	5	0	0	1,36364
*	99M	9430	Sugarterápia	5	14	10	1,82417
*	99M	9431	Kiegészítő HBCs vérképzőrendszeri betegségeknel végzett kemoterápia esetén, cardiotoxicitás kivédésére (anthracyclin adagolás mellett)	0	0	0	0,53971
*	99M	944A	Hodgkin-kór, non-Hodgkin lymphoma, nem akut leukémia kemoterápiája 18 év felett legalább 14E szűrt és besugárzott vérkészítmény adásával	4	14	10	12,72587
*	99M	944C	Hodgkin-kór, non-Hodgkin lymphoma, nem akut leukémia kemoterápiája, legalább 7E szűrt vagy besugárzott vérkészítmény adásával	4	14	9	4,41088
	99M	945A	Non-Hodgkin lymphoma, nem akut leukémia kemoterápiája 18 év felett	6	14	8	1,37695
	99M	945B	Non-Hodgkin lymphoma, nem akut leukémia kemoterápiája 18 év alatt	6	14	9	2,18463
	99M	950F	Hodgkin-kór kemoterápiája 18 év felett	2	14	5	0,99592
	99M	950H	Hodgkin-kór, non-Hodgkin lymphoma, nem akut leukémia kemoterápiája 18 év felett, legalább 14E szűrt vagy besugárzott vérkészítmény adásával	4	14	9	6,09663
*,o	99M	9511	Radiokemoterápia "A"	1	0	0	2,25533
*,o	99M	9512	Radiokemoterápia "B"	1	0	0	2,64757
*,o	99M	9513	Radiokemoterápia "C"	1	0	0	4,71635
*,o	99M	9514	Radiokemoterápia "D"	1	0	0	5,72054
*,o	99M	9515	Radiokemoterápia "E"	1	0	0	3,18424
	99P	9520	5 napot meghaladó gépi lélegeztetés craniotomia és gerincműtétek esetén	10	56	28	18,28001
	99M	9530	5 napot meghaladó gépi lélegeztetés arc, száj, nyaki betegségek miatt	14	58	31	6,83795
	99M	9540	5 napot meghaladó gépi lélegeztetés arc, száj, nyaki betegségek kivételével	10	56	24	14,05237
*	99P	9541	5 napot meghaladó gépi lélegeztetés nyitott szívűtétek esetén	10	56	30	16,65329
++	99M	9570	Kiegészítő HBCs H1N1 influenza gyógyszeres kezelésére	5	0	0	0,04109
	99P	9575	Belső fémrögzés eltávolítása tűződrót kivételével (kivéve: csípő, femur, gerinc)	1	25	2	0,32851
	99P	9576	Belső fémrögzés (tűződrót) eltávolítása (kivéve: csípő, femur, gerinc)	1	25	1	0,07337
	99P	9580	A-V fistula, Cimino képzése, megszüntetése	1	5	2	0,44615
*,o	99M	959A	Roszzindulatú daganat kemoterápiája "A"	1	0	0	0,44153
*,o	99M	959B	Roszzindulatú daganat kemoterápiája "B"	1	0	0	0,63372
*,o	99M	959C	Roszzindulatú daganat kemoterápiája "C"	1	0	0	0,82825
*,o	99M	959D	Roszzindulatú daganat kemoterápiája "D"	1	0	0	1,01215
*,o	99M	959E	Roszzindulatú daganat kemoterápiája "E"	1	0	0	1,21393

* _o	99M	959F	Rosszindulatú daganat kemoterápiája "F"	1	0	0	1,41582
* _o	99M	959G	Rosszindulatú daganat kemoterápiája "G"	1	0	0	1,65739
* _o	99M	959H	Rosszindulatú daganat kemoterápiája "H"	1	0	0	2,20565
* _o	99M	959I	Rosszindulatú daganat kemoterápiája "I"	1	0	0	3,01410
* _o	99M	959J	Rosszindulatú daganat kemoterápiája "J"	1	0	0	4,40086
* _o	99M	959K	Rosszindulatú daganat kemoterápiája "K"	1	0	0	7,28451
* _o	99M	959L	Rosszindulatú daganat kemoterápiája "L"	1	0	0	8,63388
	99P	9600	ESWL kezelések	1	20	2	1,04504
	99P	9610	Férfi sterilizáció	1	25	2	0,20345
	99P	9620	Női sterilizáció	1	25	2	0,39870
	99P	9631	Bőr, bőr alatti szövet, emlő kisebb plasztikai és egyéb műtétei	1	28	2	0,25031
	99P	9632	Kisebészeti beavatkozások I.	1	28	1	0,02867
	99P	9633	Kisebészeti beavatkozások II.	1	28	1	0,04983
	99P	9634	Kisebészeti beavatkozások III.	1	28	1	0,12855
*	99P	9650	Kisebb szájüregi daganat műtétek	2	14	3	1,91371
*	99P	9651	Állcsont resectio és/vagy szövetátültetéssel történő rekonstrukció	2	16	5	4,15224
*	99P	9652	Orbitasérülések és kiterjedt lágyrész sérülések	2	14	5	2,11655
*	99P	9653	Komplex arckoponya sérülések	2	14	7	4,52985
*	99P	9654	Arcfejlődési rendellenességek műtétei	2	14	3	2,29875
*	99P	9655	Fej-nyak régió gyulladásainak kezelése	2	14	4	1,56826
* ₊₊₊	99M	9663	Intenzív osztályon végzett akut, folyamatos dialízis	0	0	0	0,70795
	99M	9680	Donor ellátása	1	27	7	0,97491
	99M	9690	Kísérő személy ellátása	0	0	0	0,00000
	99M	9691	Ellátás szoptatás miatt	0	0	0	0,00000
	99M	9692	Ellátás 14 éves kor alatti gyermek gyógyulásának segítése miatt	0	0	0	0,00000
	99M	9700	Jelek, tünetek, és egyéb sine morbo állapothoz társuló egyéb kórházi ellátások	2	10	3	0,24440
	99S	9701	Volumen hiány, tumor okozta anaemia sürgősségi ellátása	0	28	1	0,17004
	99S	9702	Alarmírozó jelek és tünetek sürgősségi ellátása	0	28	1	0,17070
*	99M	9710	Stereotaxiás sugárterápia egy vagy több góccra	1	7	2	3,32525
*	99M	9720	Egésztest besugárzás transzplantáció előtt	2	6	3	0,80014
	99M	9730	Brachyterápia	3	28	4	0,67855
*	99M	9740	Prosztata brachyterápia permanens implantációs módszerrel	1	5	3	10,60157
	99M	980A	Pajzsmirigy daganatok kezelése nyílt radiojóddal	5	20	6	1,61845
	99M	980B	Daganatos megbetegedések (kivéve: pajzsmirigy daganatok) kezelése nyílt radioizotóppal	5	14	6	1,51595
	99M	980D	Pajzsmirigy daganatok kezelése nyílt radiojóddal rhTSH stimulálás után	5	20	6	3,04575

	99M	980E	Pajzsmirigy nem daganatos megbetegedések kezelése nyílt radioizotópokkal	2	12	4	0,46759
*	99M	980F	Térdízület radiosynoviorthesis kezelése	2	12	4	1,27845
*	99P	9950	Kiterjesztett gerincműtét	0	0	0	0,00000
*	99P	9951	Kombinált ventro-dorsalis gerincműtét	0	0	0	0,00000
*	99P	9952	Kiterjesztett idegsebészeti műtétek	0	0	0	0,00000
*	99P	9953	Kombinált idegsebészeti műtétek	0	0	0	0,00000
	99M	9960	Nem csoportosítható kemoterápiás ellátás	1	0	0	0,09156
	99M	9970	Boncolás	0	0	0	0,27941
	99	9980	Érvénytelen fődiagnózis	0	0	0	0,00000
	99	9990	Nem csoportosítható	0	0	0	0,00000

* A jelölt csoportok a 4. számú mellékletben meghatározott intézetekben kezelhetők, a szakmai feltételektől és igényektől függően mennyiségi korlátozással.

** A jelölt csoportoknál, ha az elvégzett beavatkozás nem orvosi indikációra történt, az adatlapon a térítési kategória mezőben '4' jelzéssel kell az esetet jelenteni, ezek az esetek az Egészségbiztosítási Alapból nem finanszírozhatók.

*** A külön jogszabály szerint a tevékenység végzésére működési engedéllyel rendelkező szolgáltató részére – a szakmai feltételektől és igényektől függően – mennyiségi korlátozás írható elő.

**** A 14P 681D HBCs súlyszámát kell alapul venni a magzati élet védelméről szóló 1992. évi LXXIX. törvény 16. § (2) bekezdése szerinti díj kiszámításánál.

S = A 6-24 órán belül befejezett ellátásra vonatkozó HBCs, mely sürgősségi betegellátó osztályról jelenthető, a nem sürgősségi betegellátó osztályról a 24 órát meghaladó ellátás jelenthető.

+ Kiegészítő HBCs kód. Kizárólag transzplantátummal élő személynél, a transzplantációt követő aktív kórházi ellátásoknál alkalmazható.

++ Kiegészítő HBCs kód. A ráépített HBCs elszámolása a járulékos HBCs-re vonatkozó szabályozás szerint történik.

+++ Kiegészítő HBCs kód. Elszámolható II-es és III-as progresszivitási szintű intenzív osztályon valamennyi HBCs mellett, annyiszor, amennyi az ellátási napok száma.

o A finanszírozási eset besorolásánál és elszámolásánál a Kézikönyvben meghatározott protokollok szabályait és paramétereit kell figyelembe venni.

*^ A végző szolgáltatókra vonatkozik.

Kúraszerű ellátás keretében számolható el."

2. melléklet a 17/2016. (VII. 22.) EMMI rendelethez

„1. melléklet a 10/2012. (II. 28.) NEFMI rendelethez

I. Az aktív és kúraszerű ellátások folyamatábrái

1. Összevonási szabályok

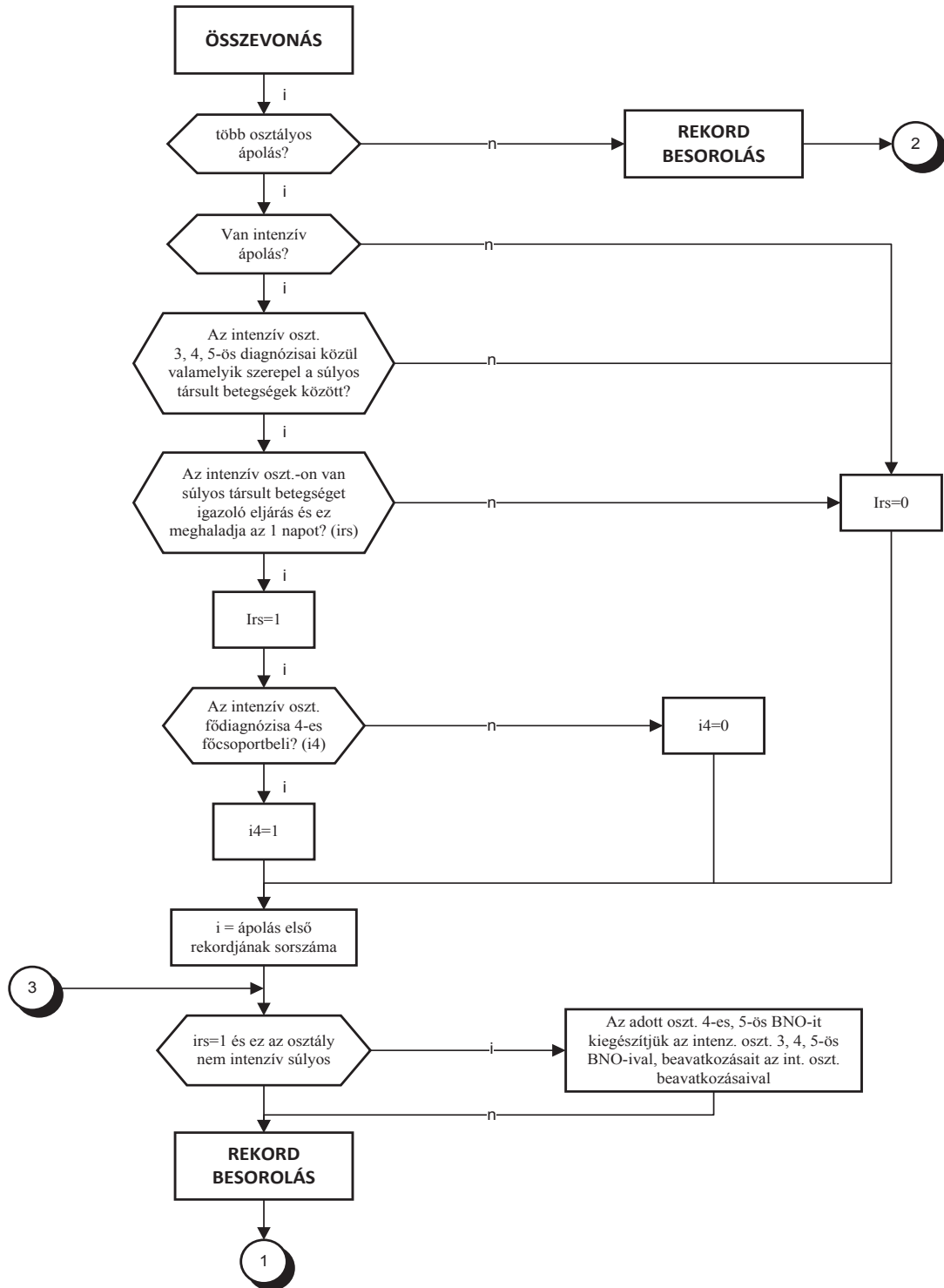

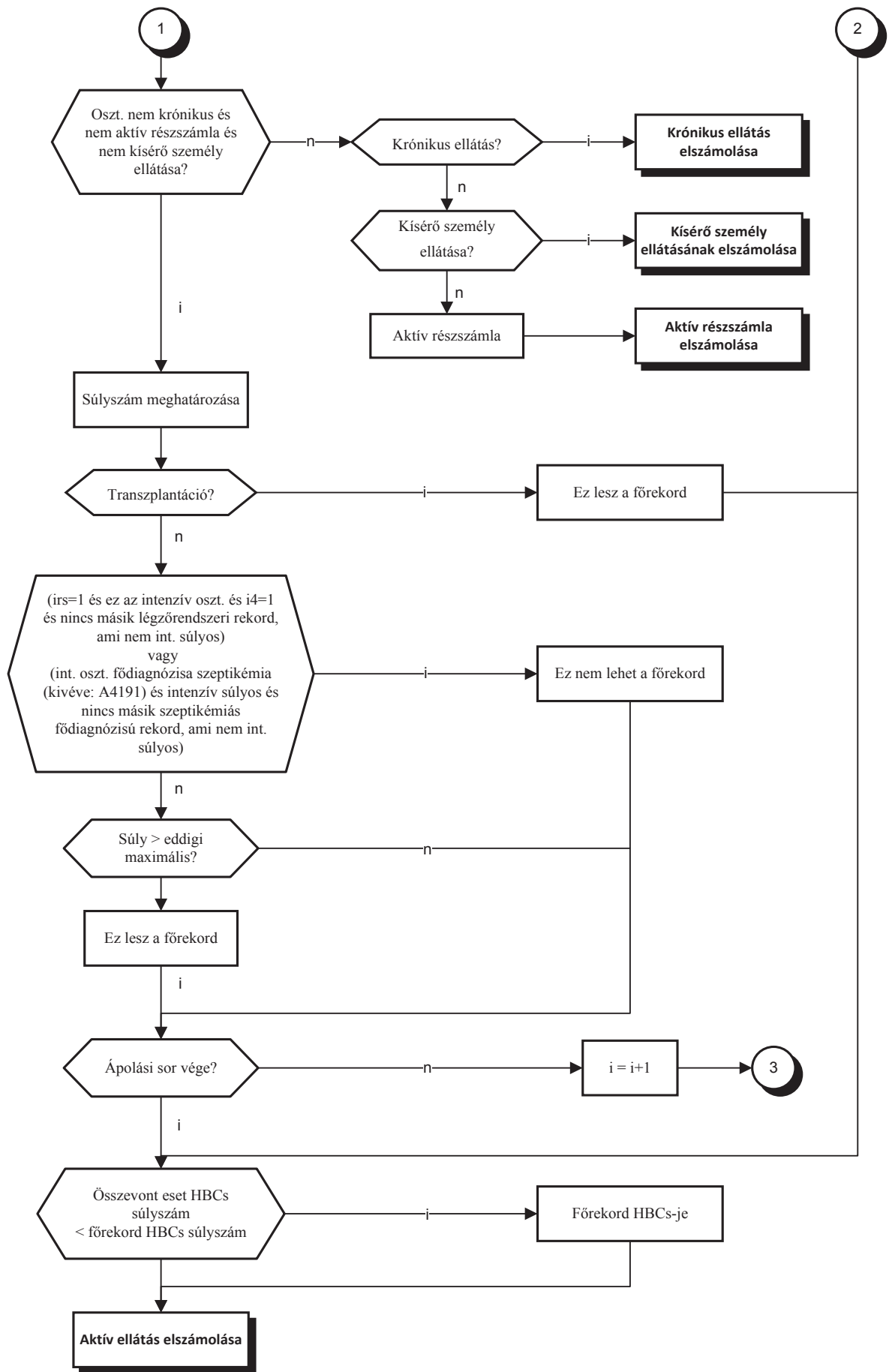

2. Főcsoport nélküli homogén betegsékcsoportok

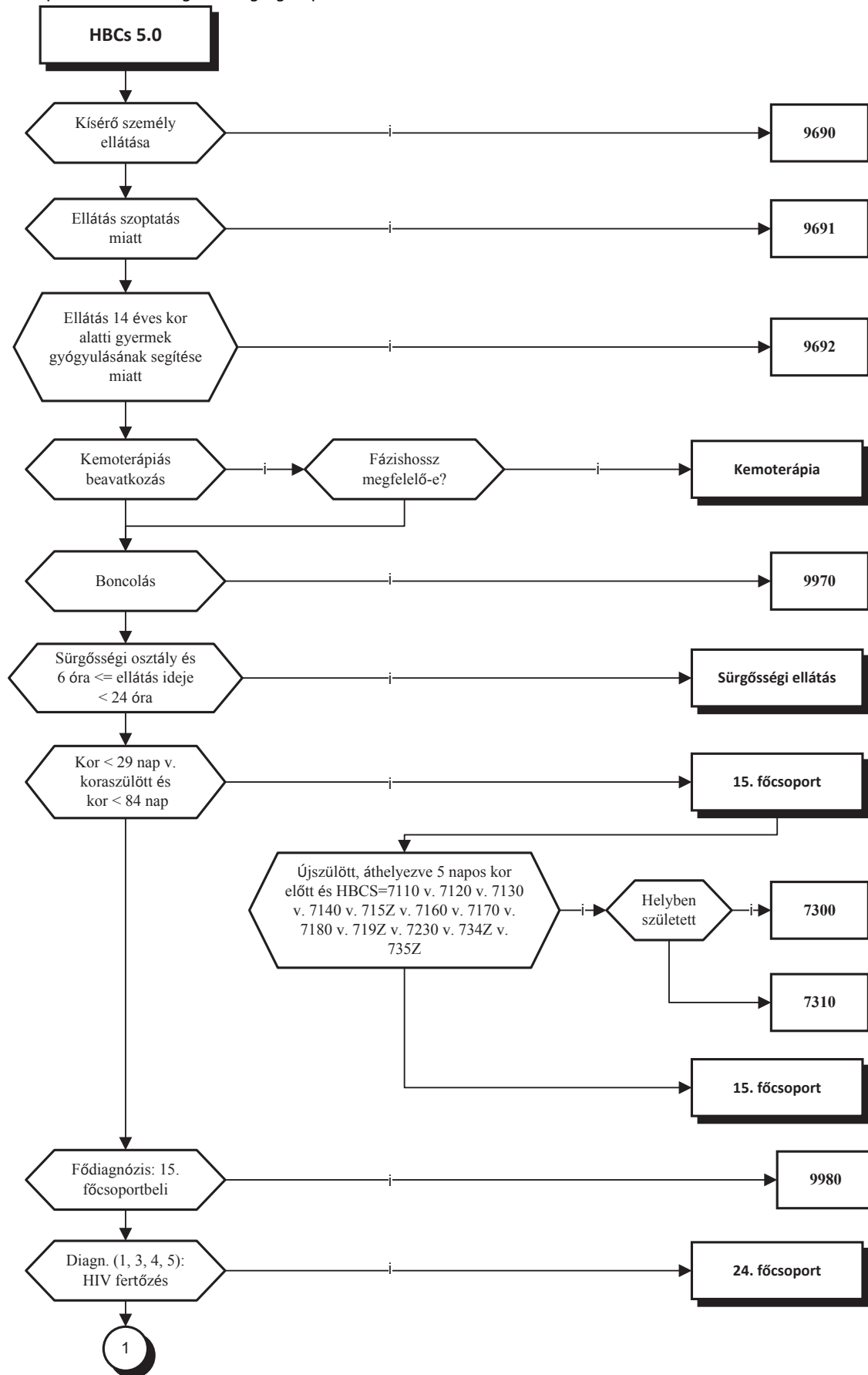

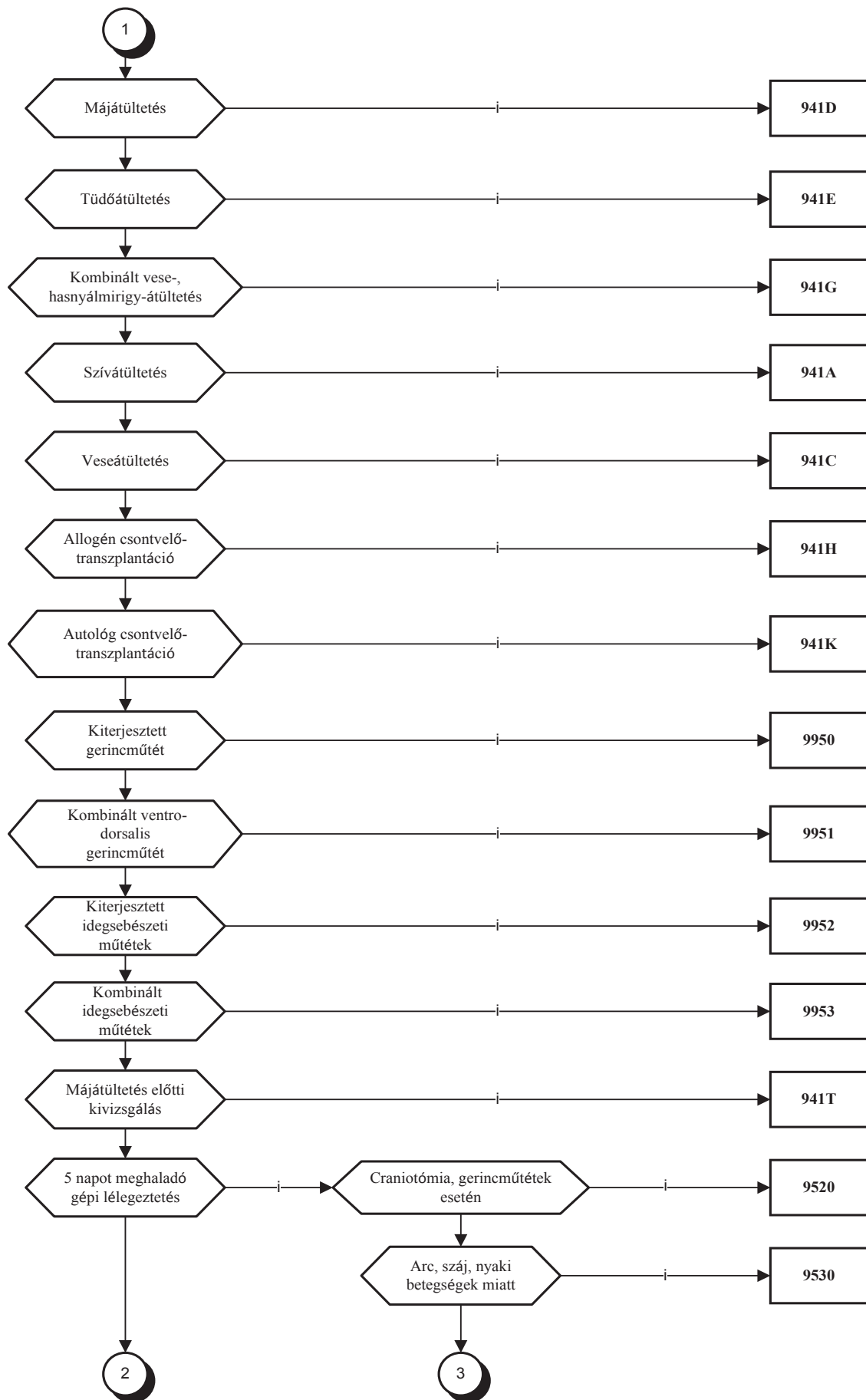

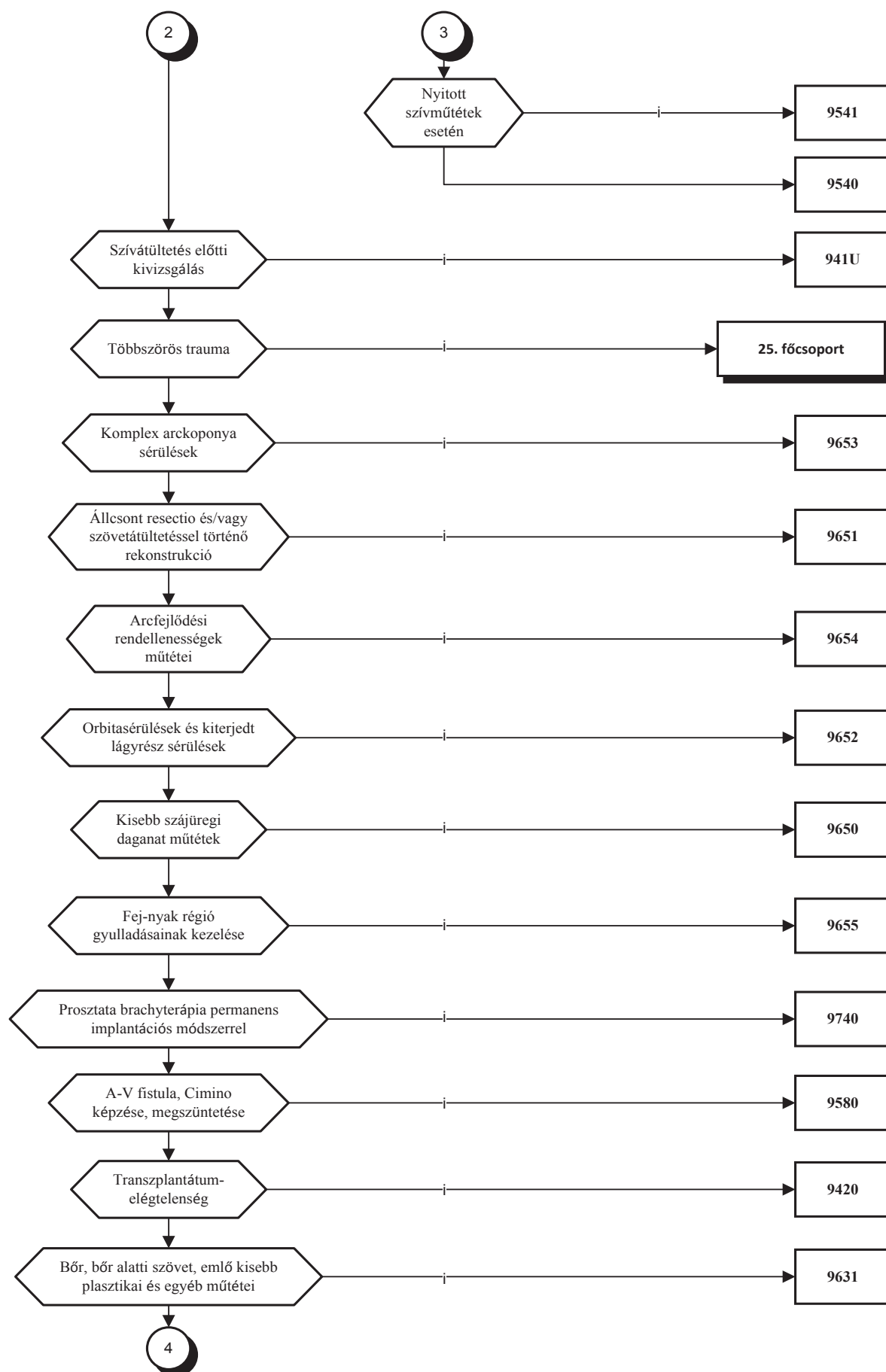

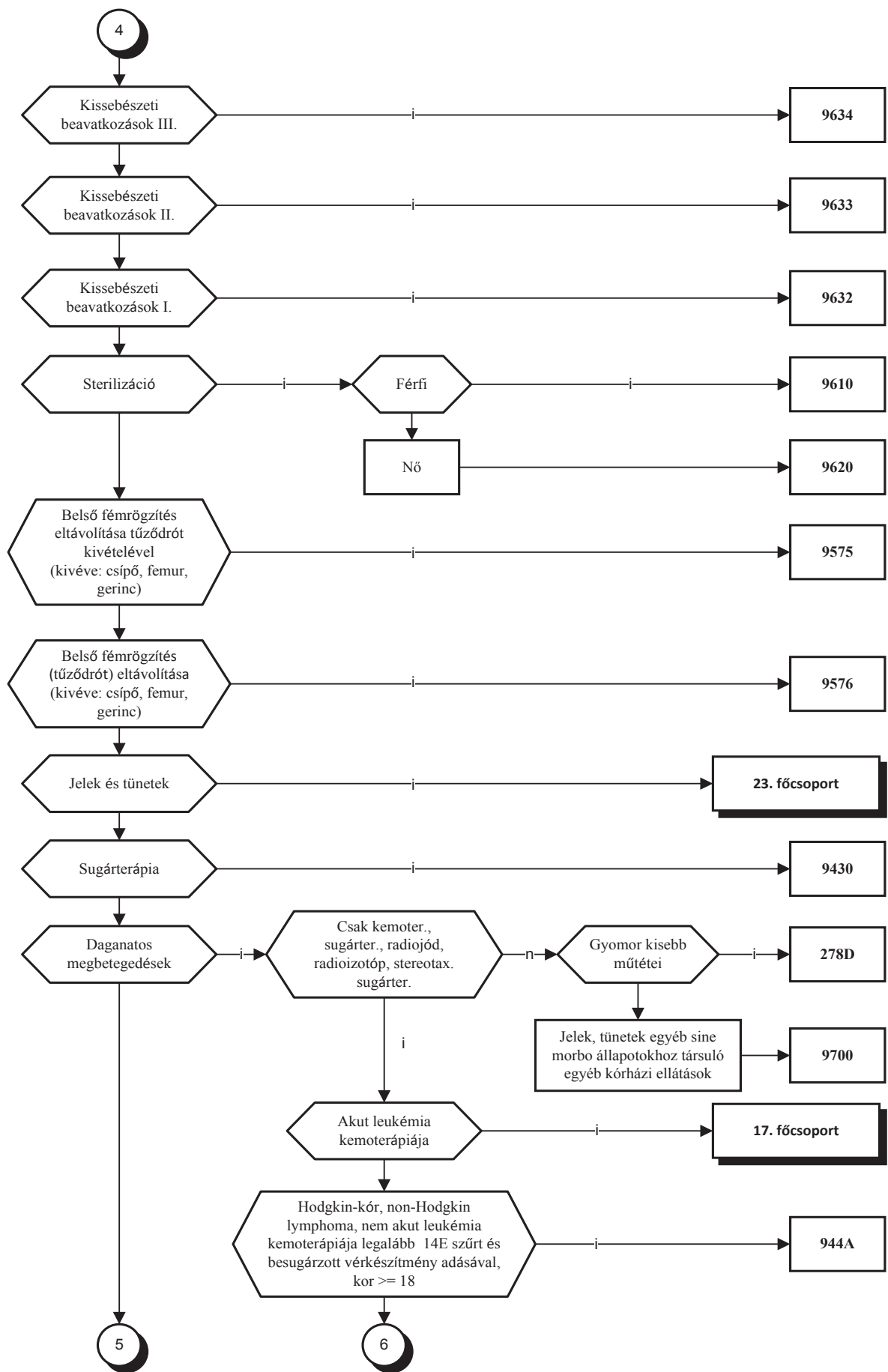

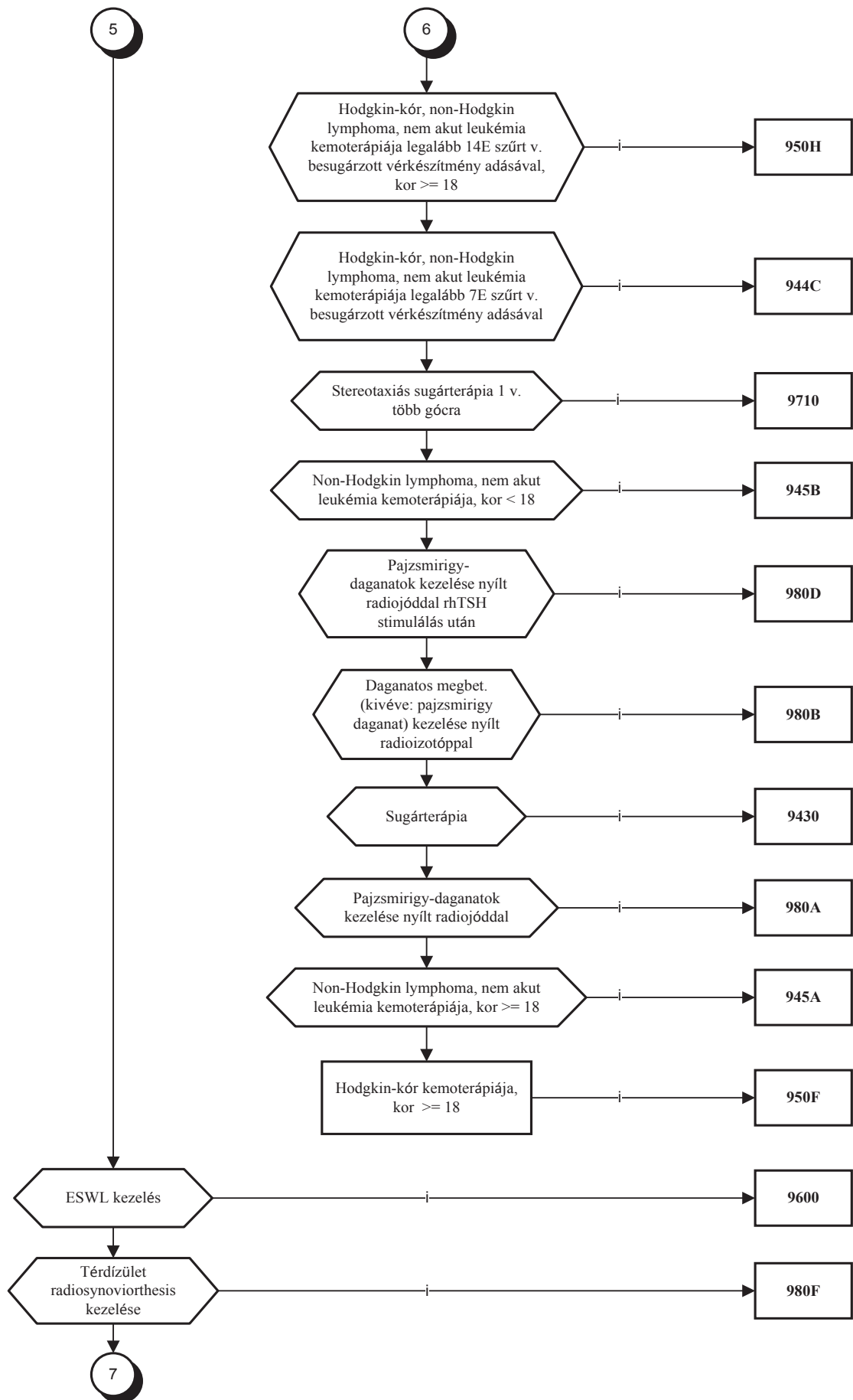

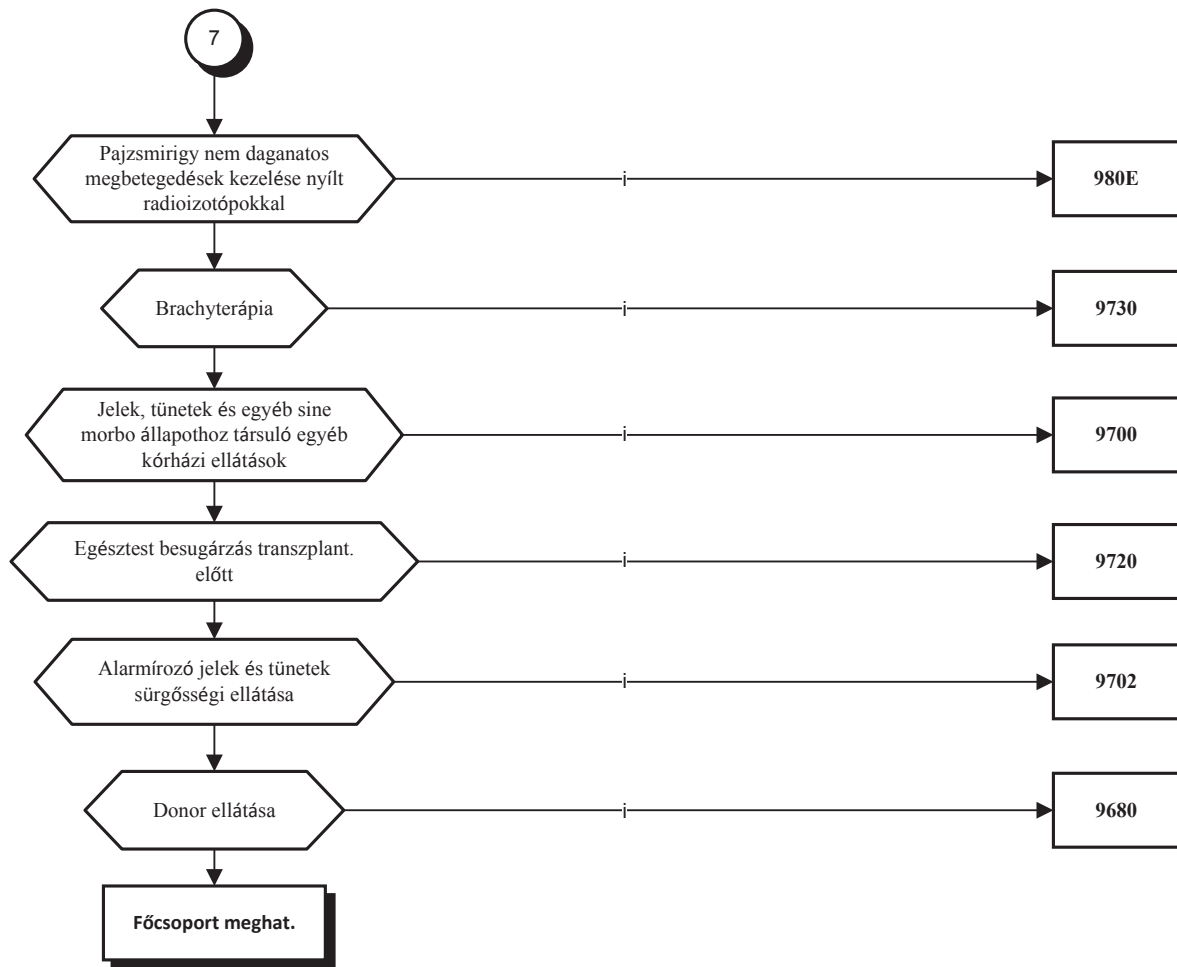

3. Főcsoportba tartozó homogén betegségcsoportok

3/1. Idegrendszeri megbetegedések

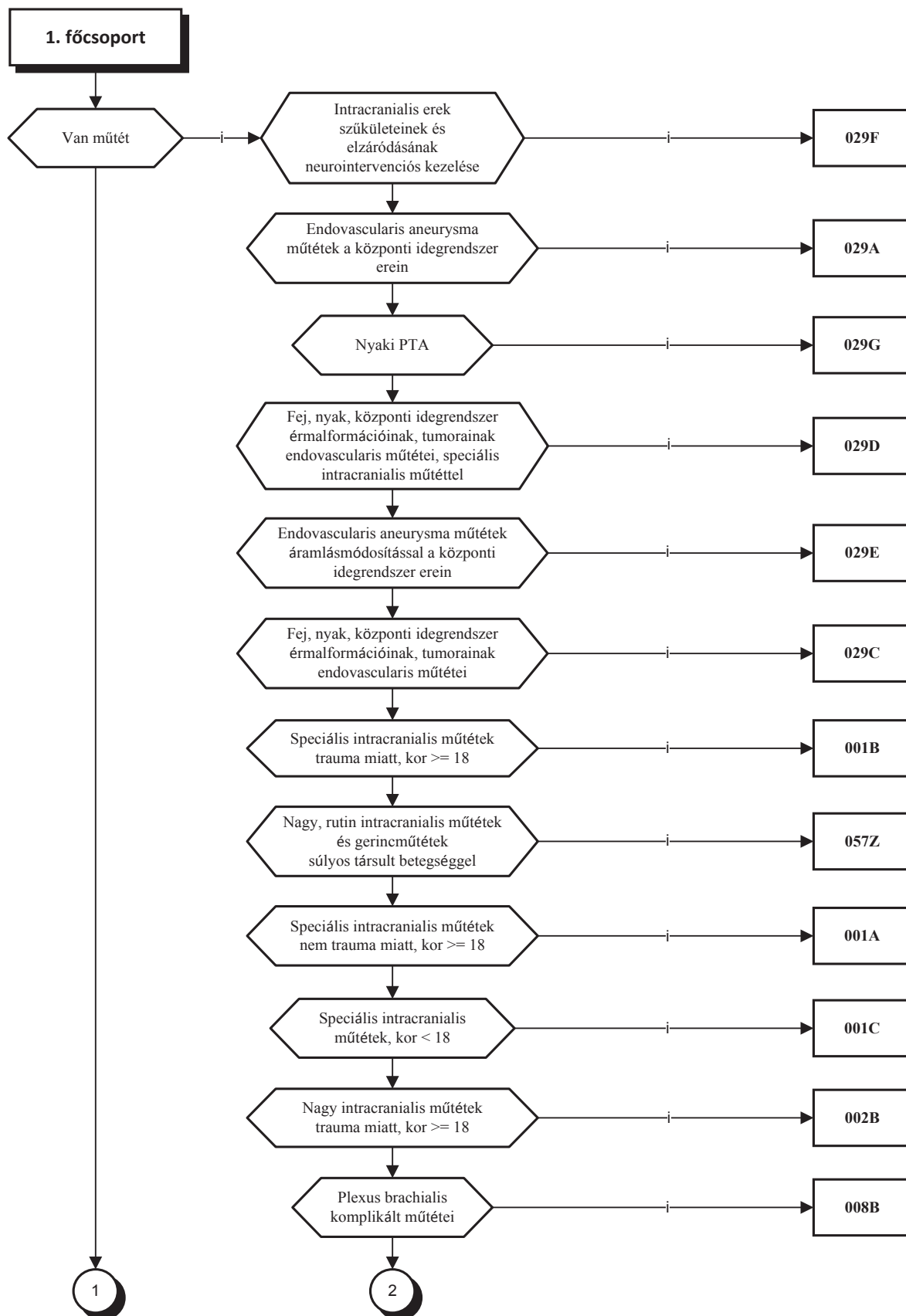

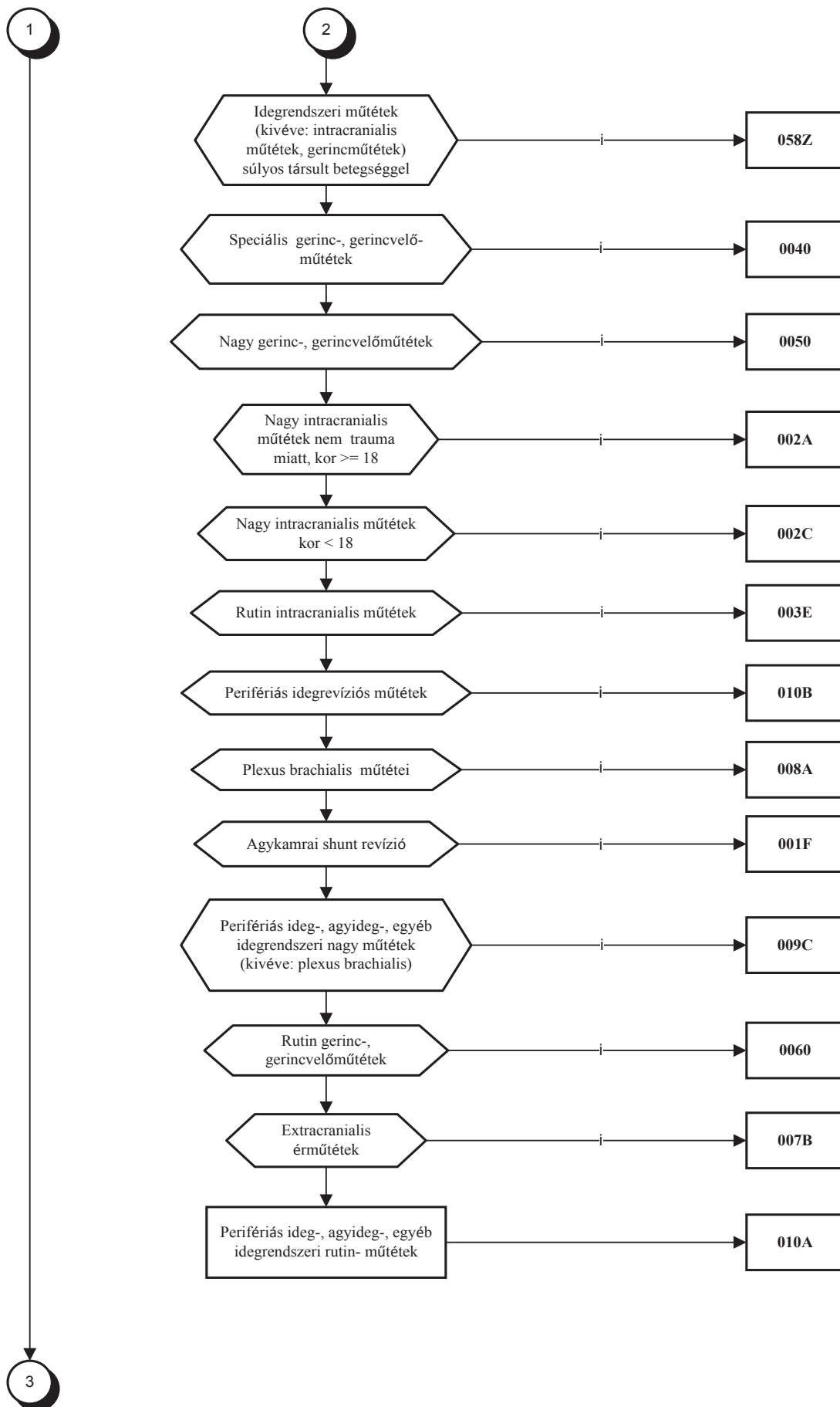

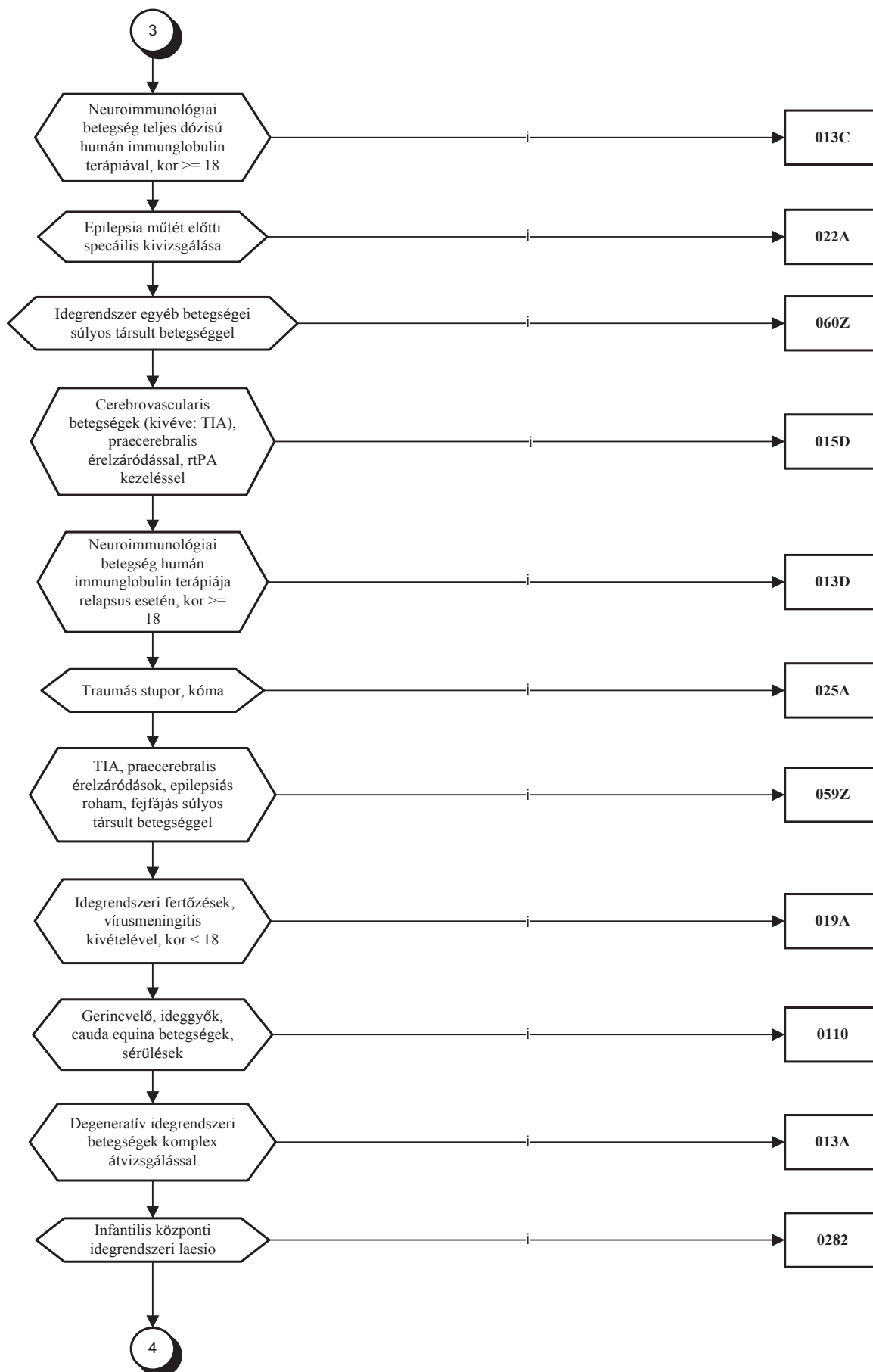

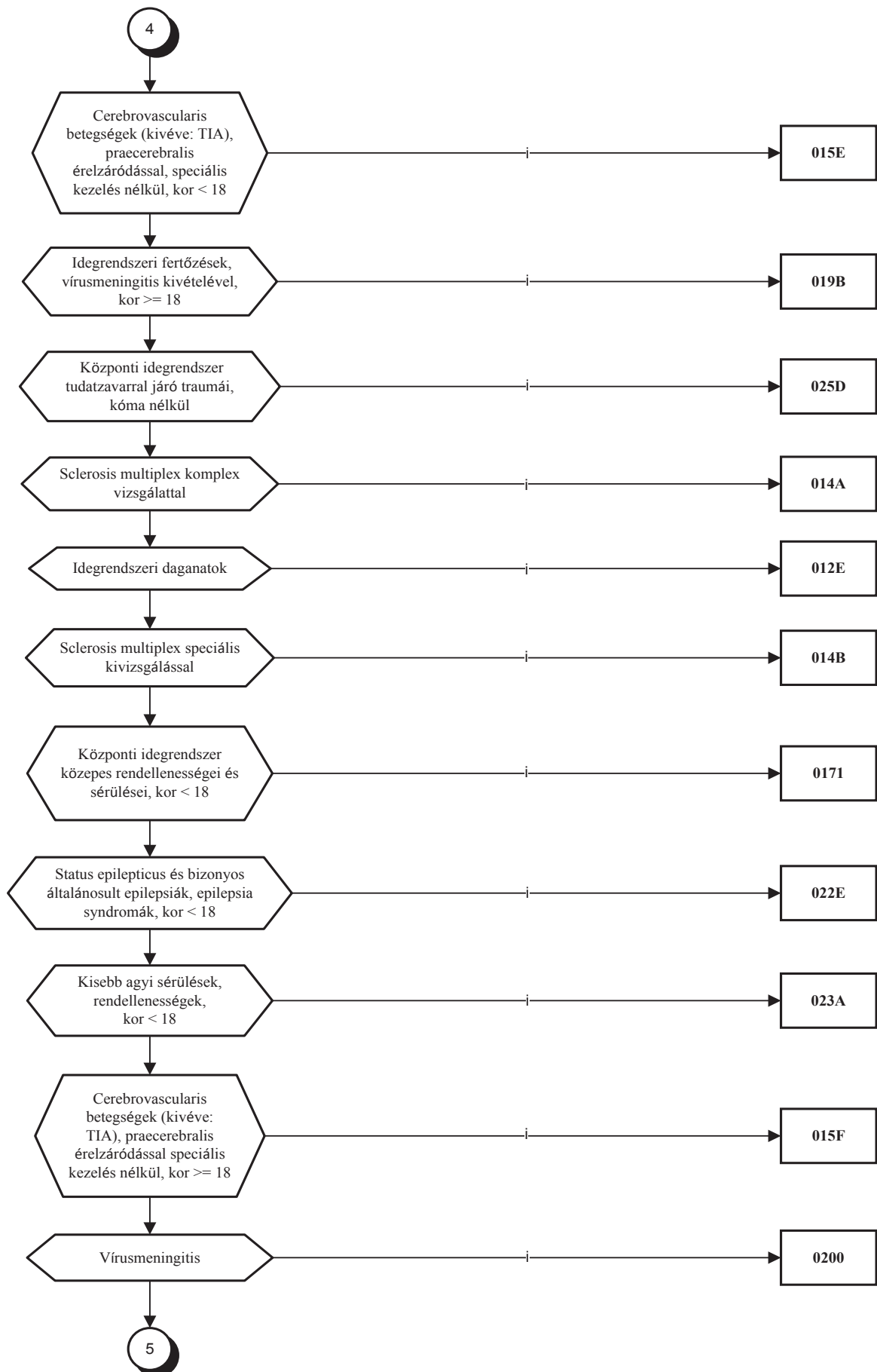

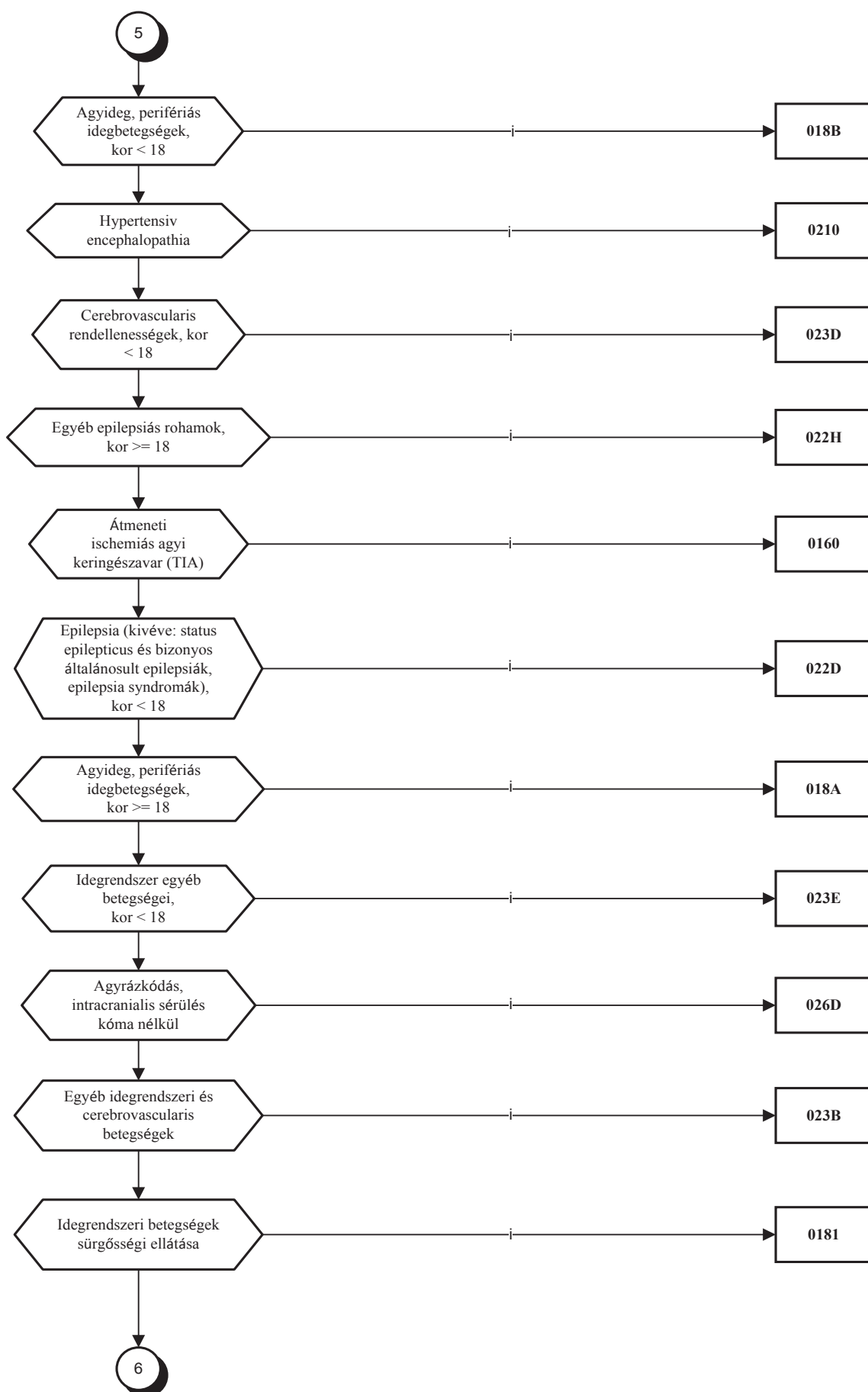



3/2. Szembetegségek

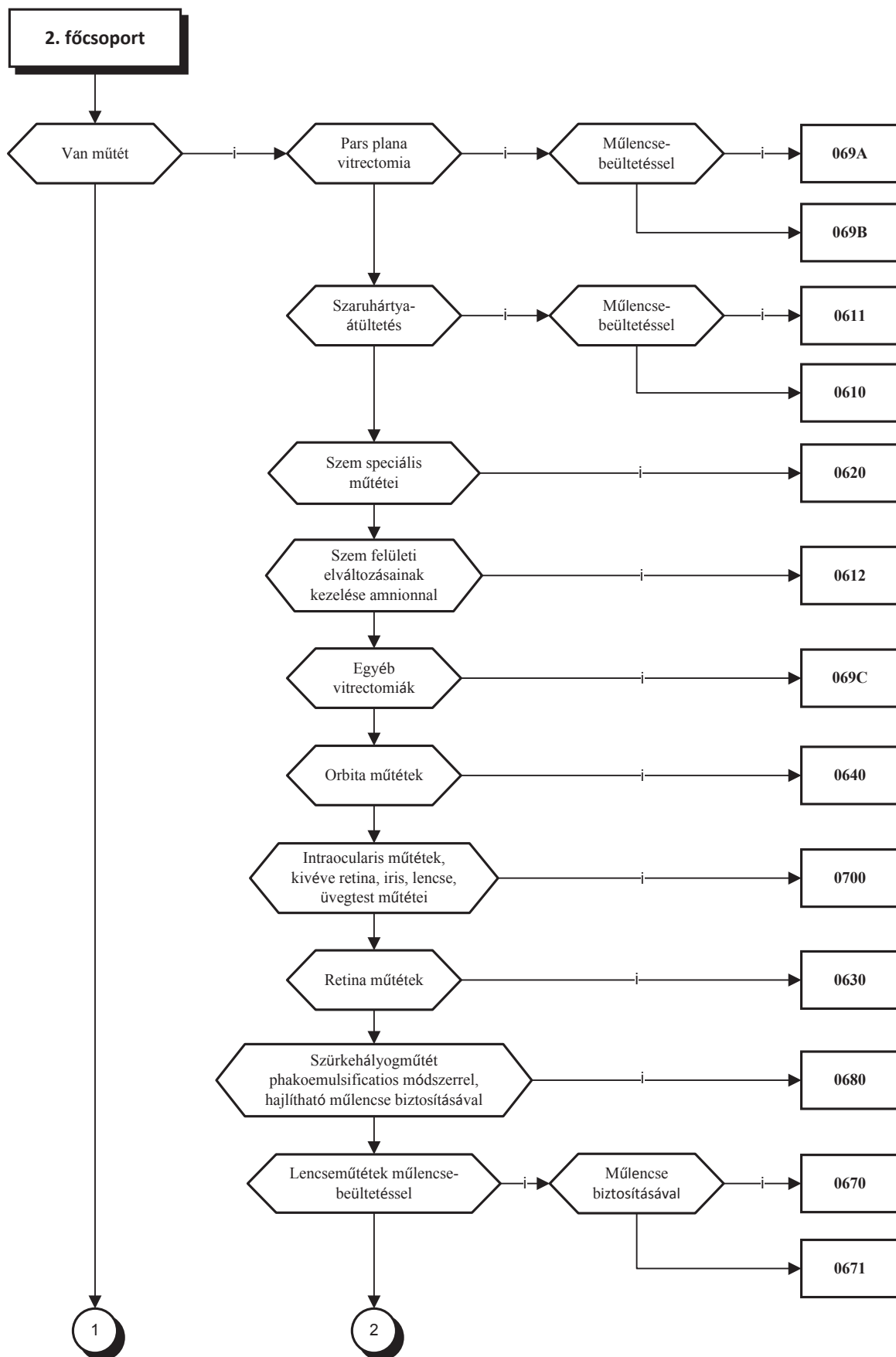

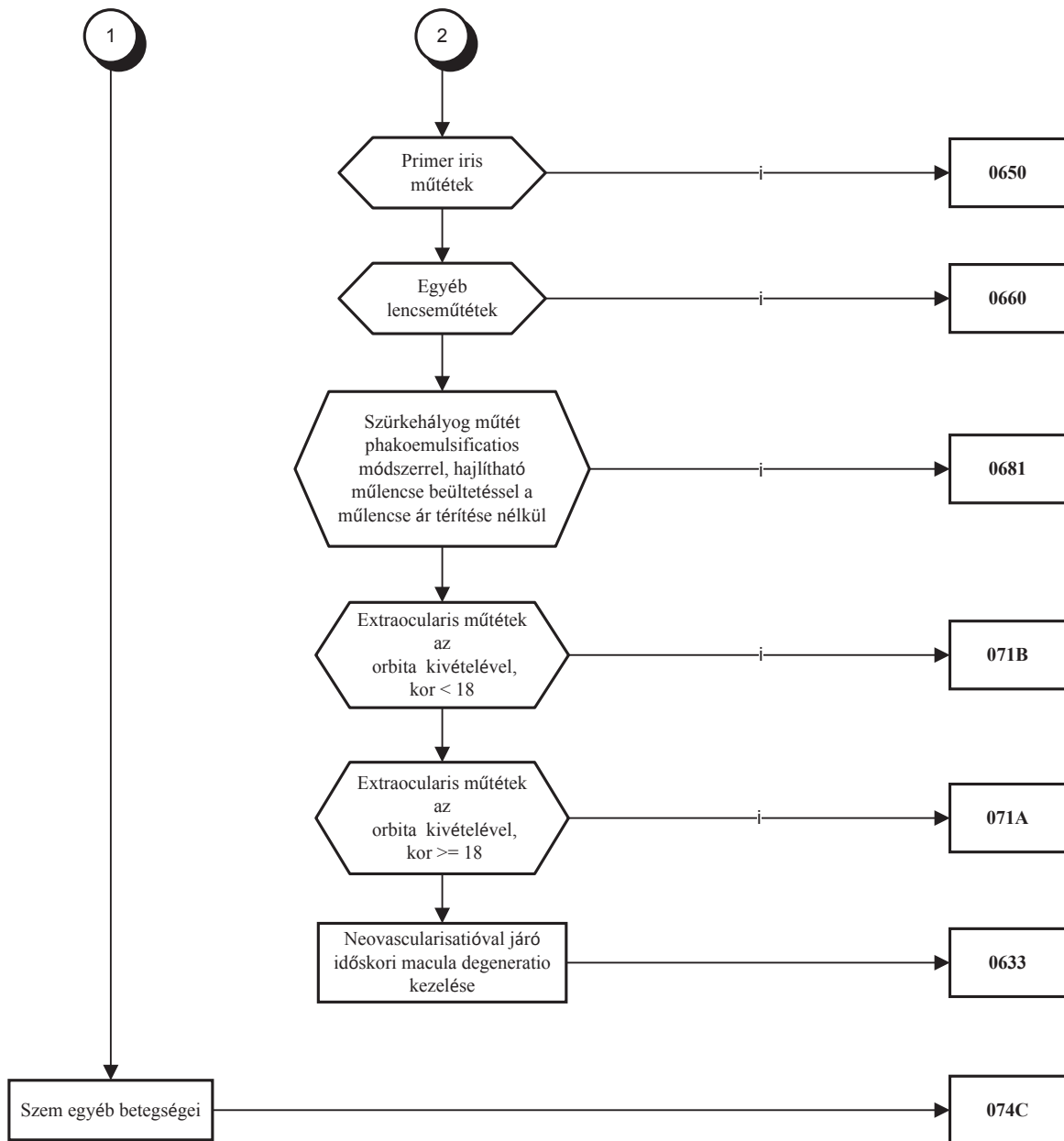

3/3. Fül-orr-gége és maxillofacialis régió megbetegedései

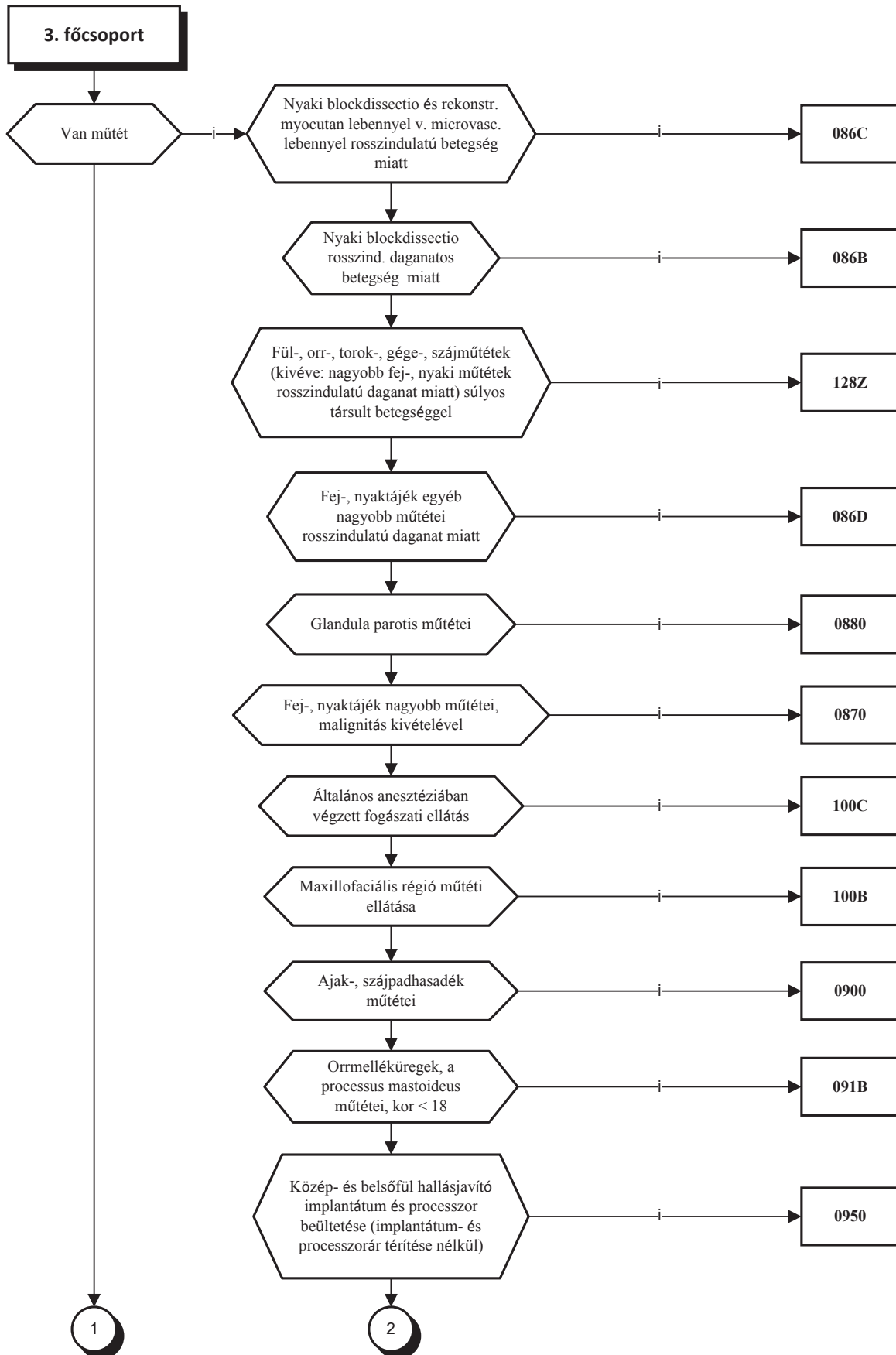

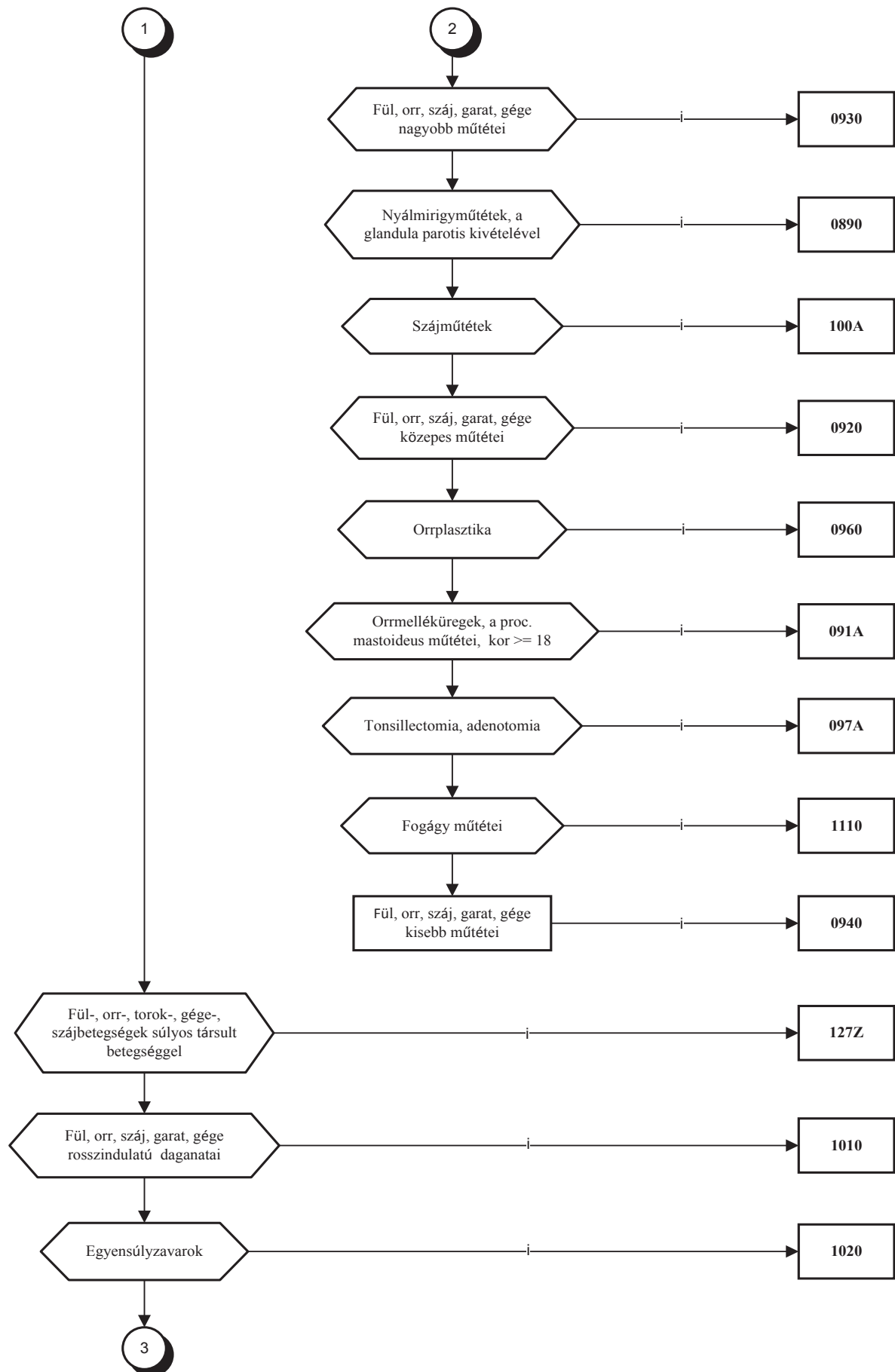

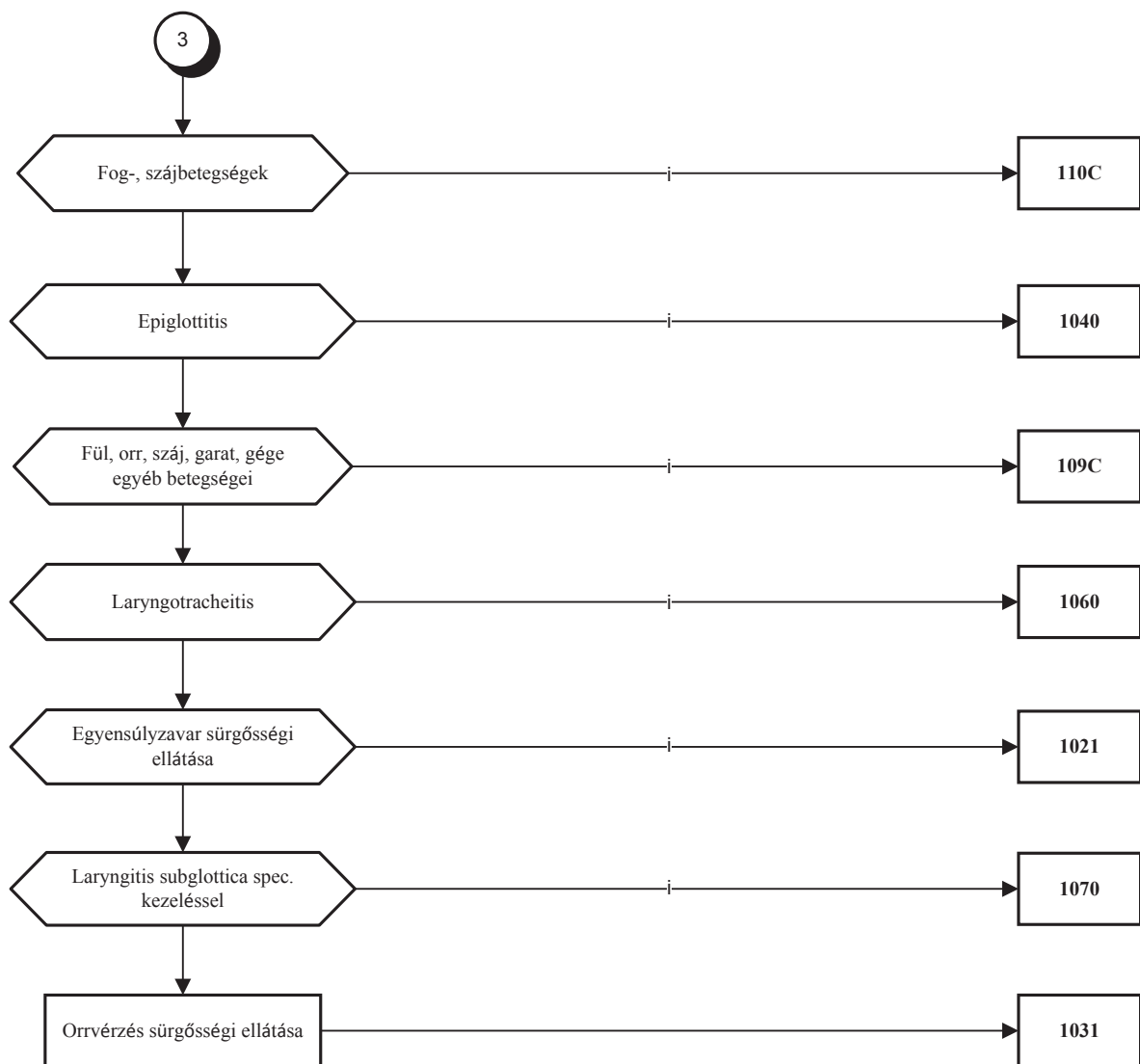

3/4. Légzőrendszeri betegségek

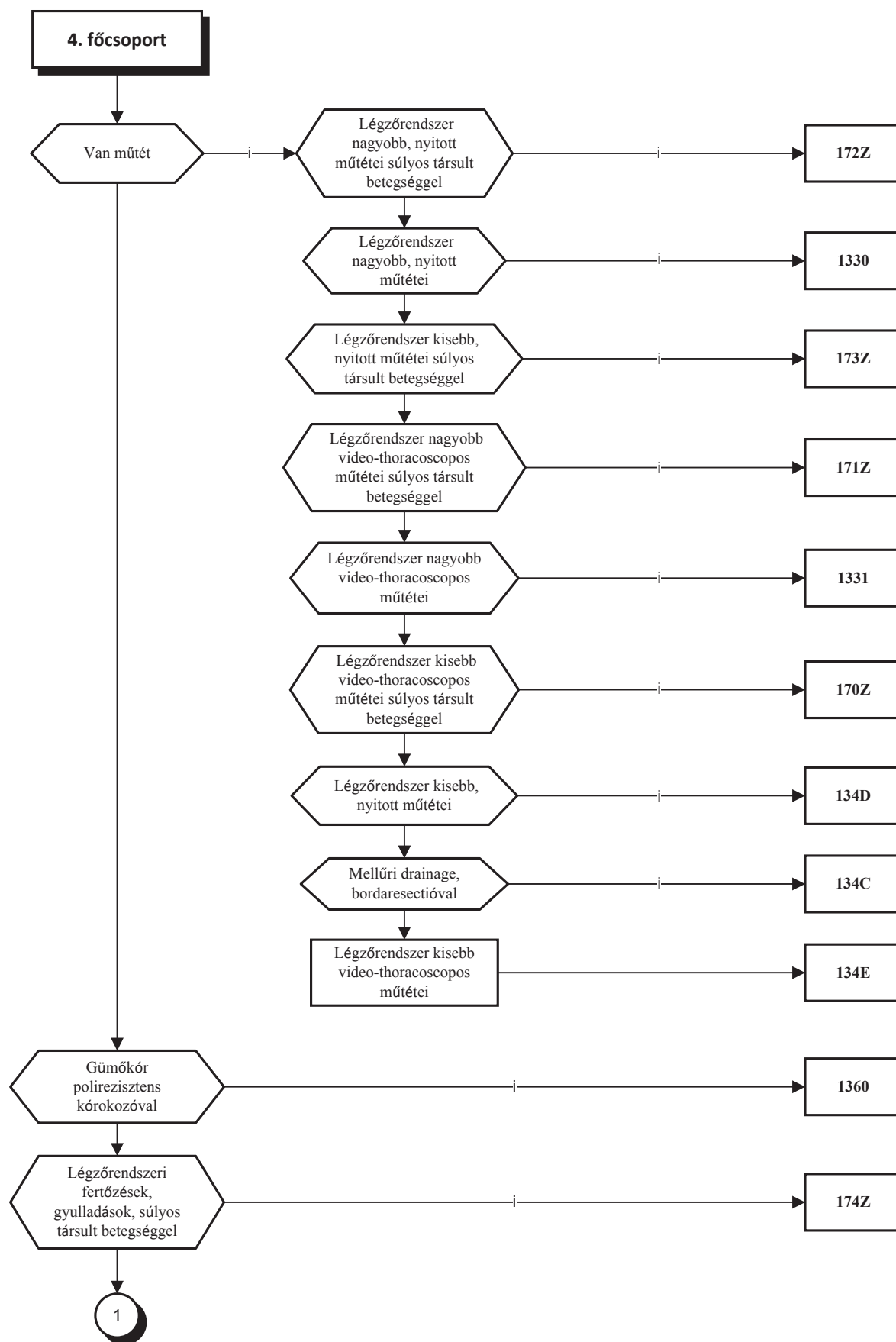

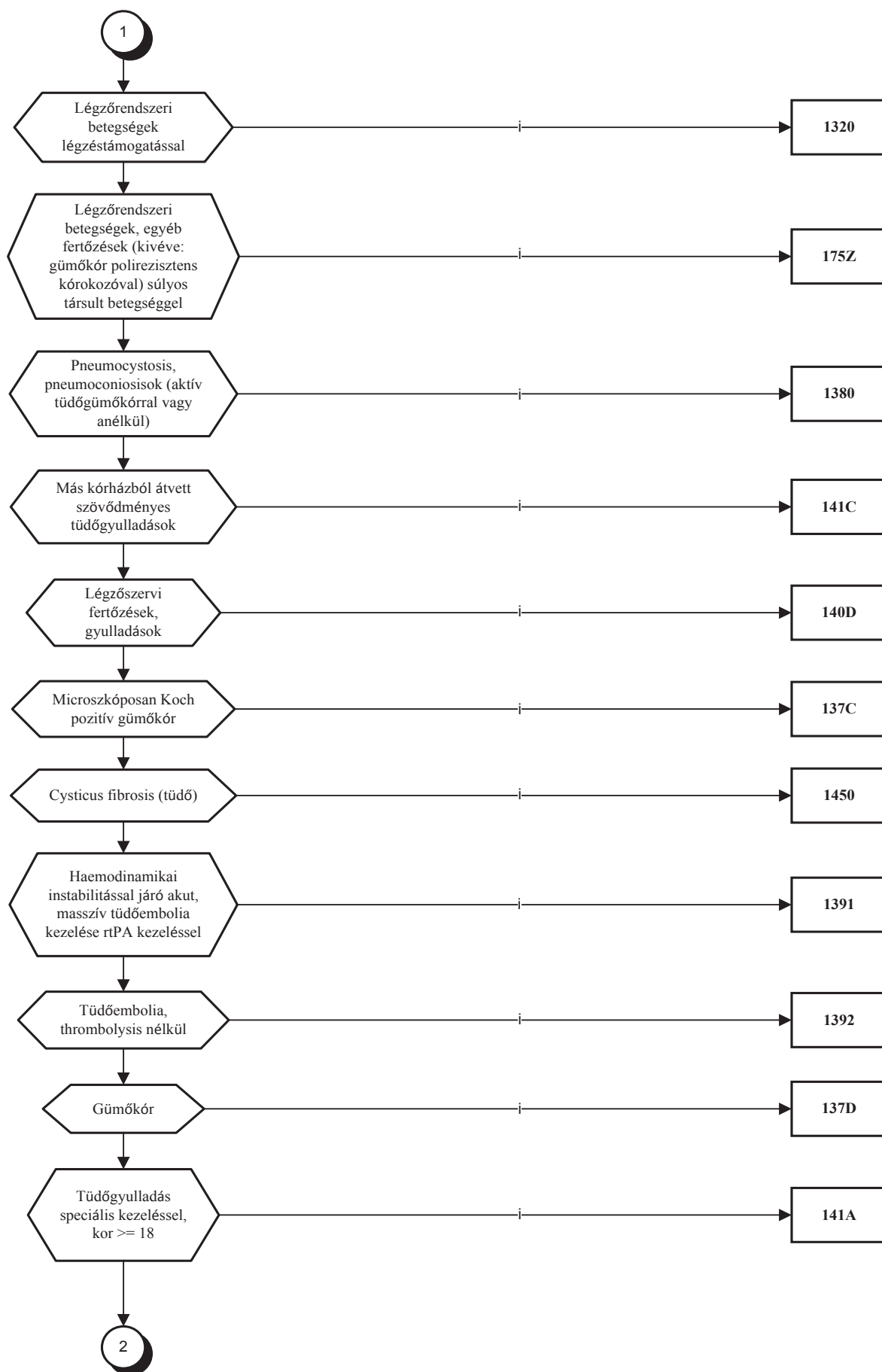

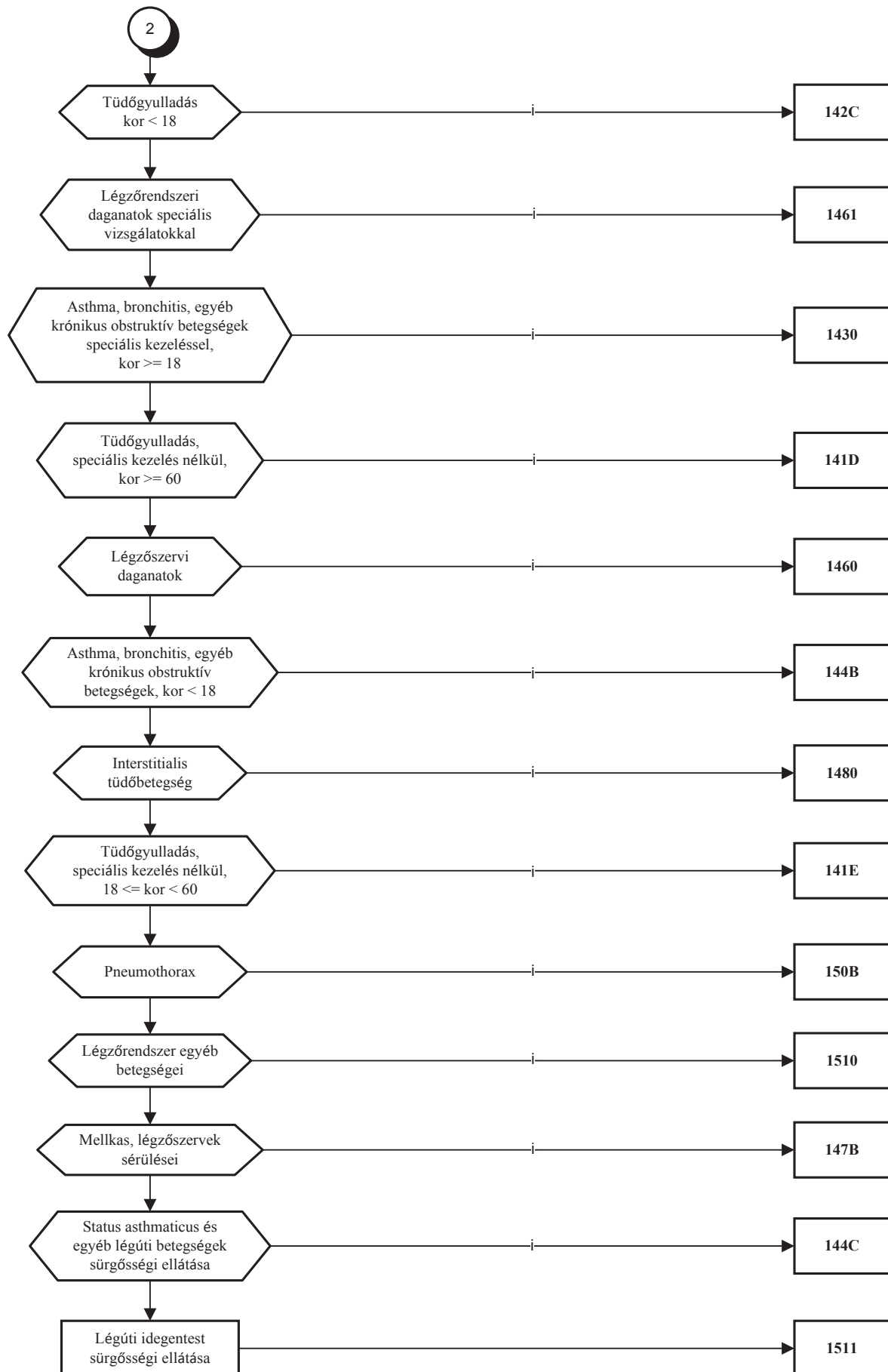

3/5. Keringésrendszeri betegségek

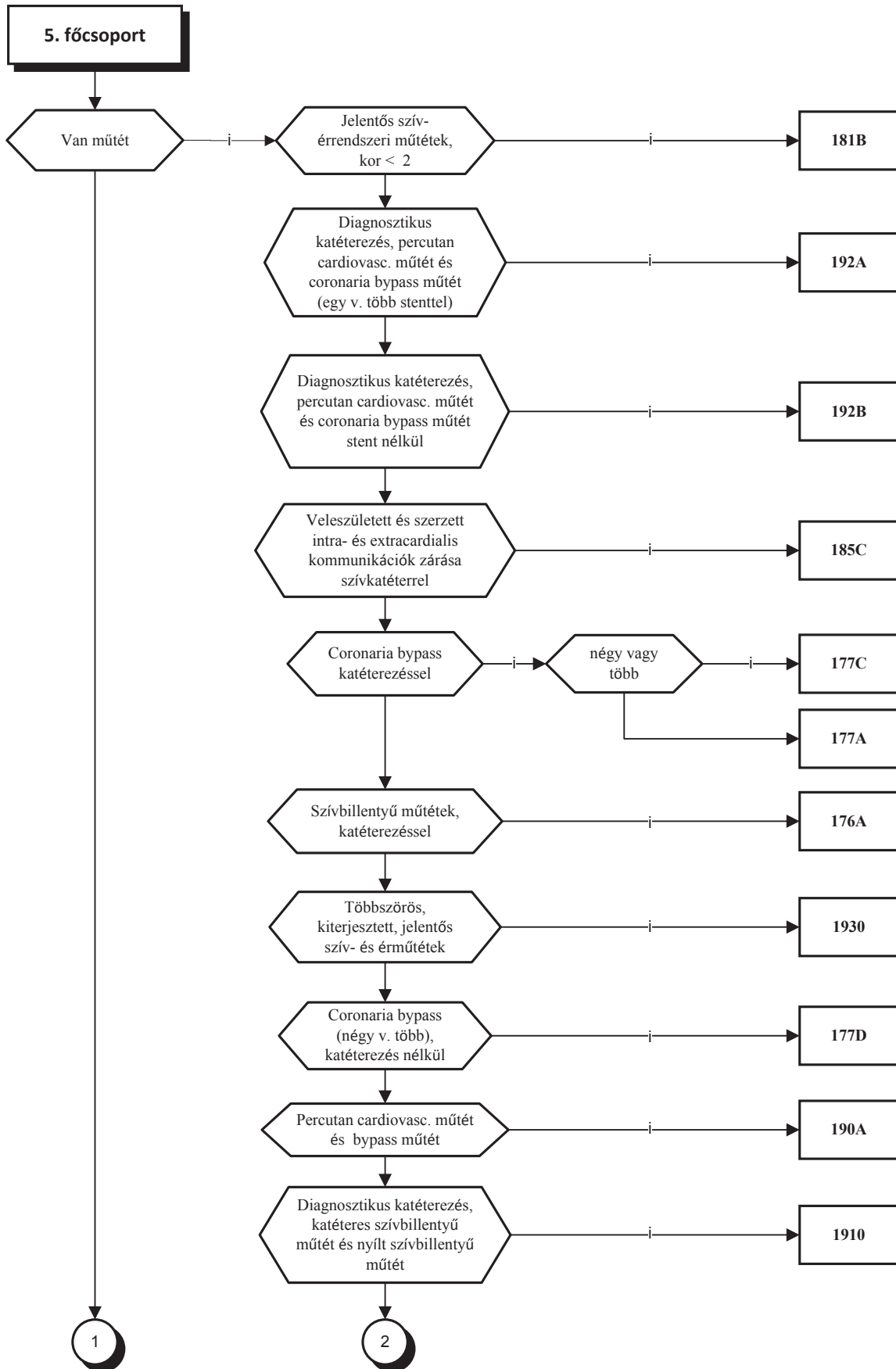

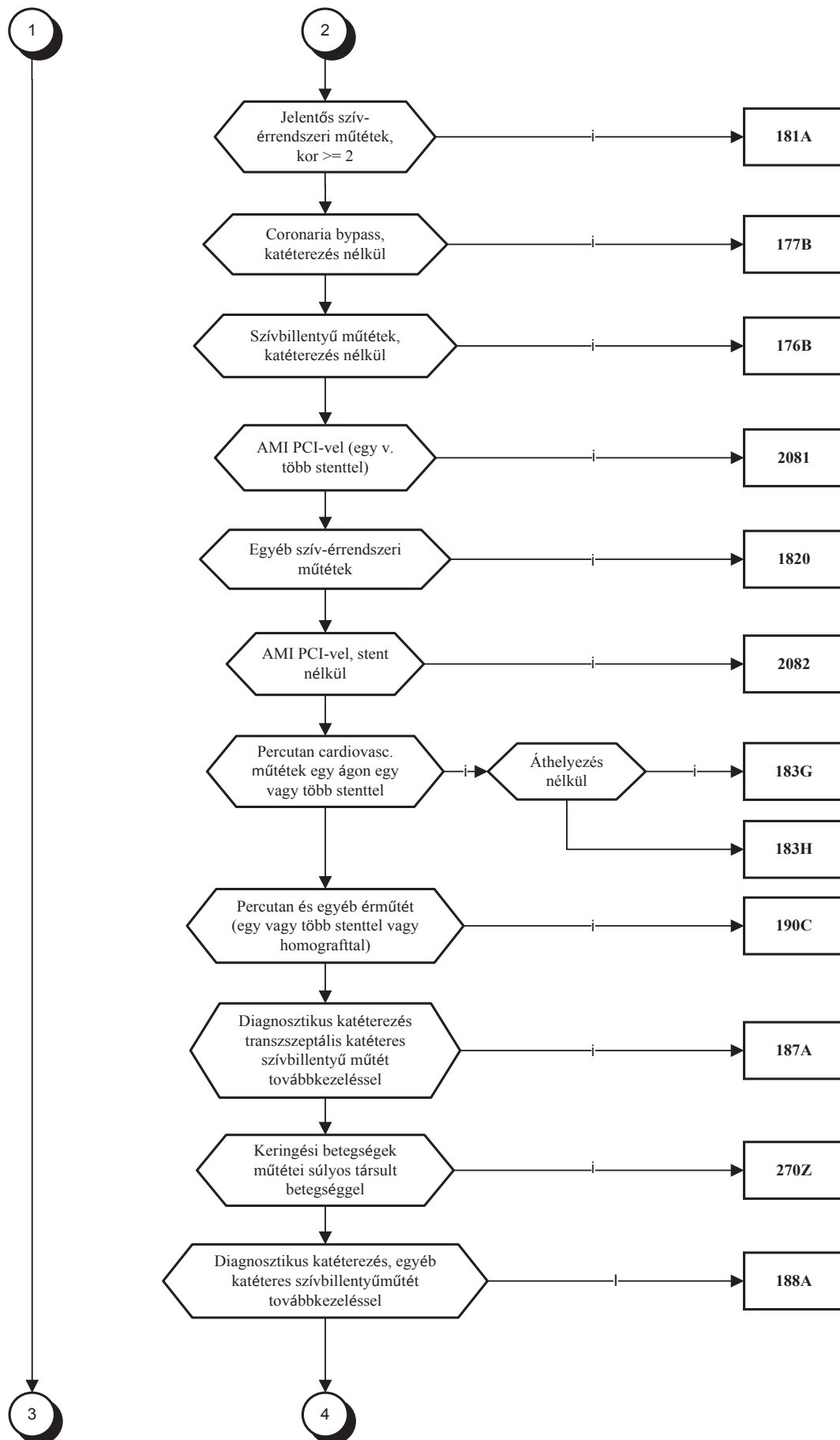

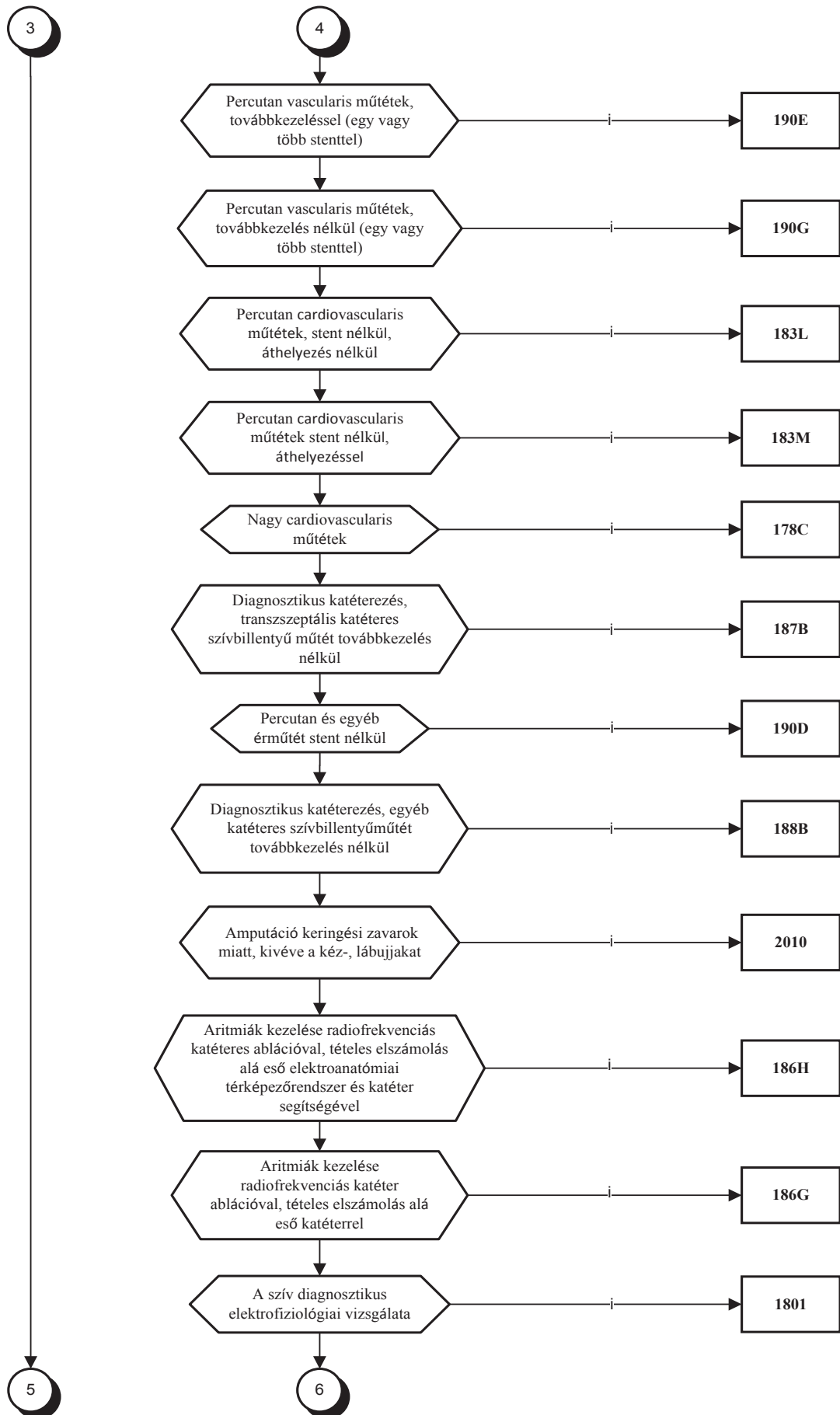

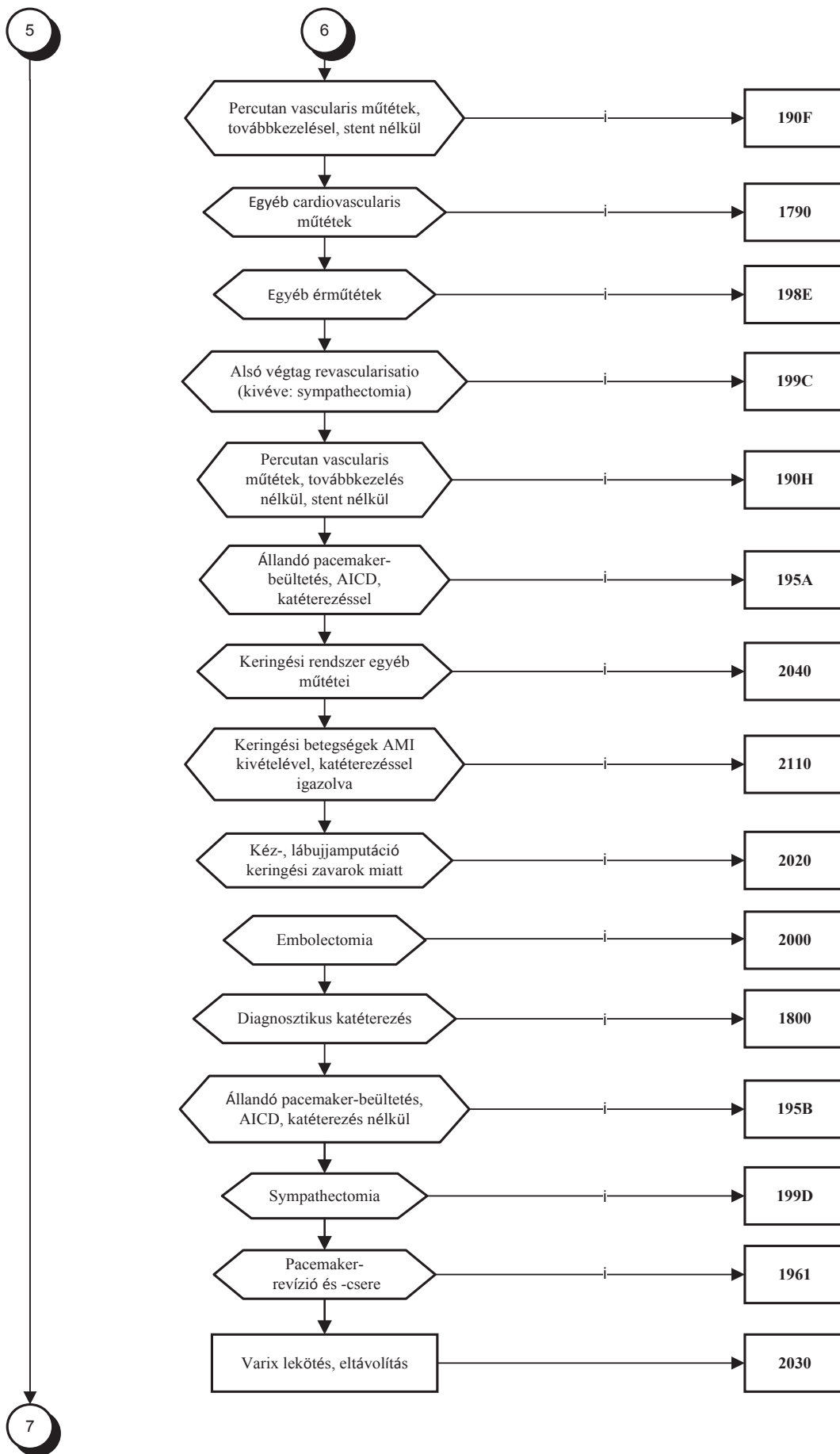

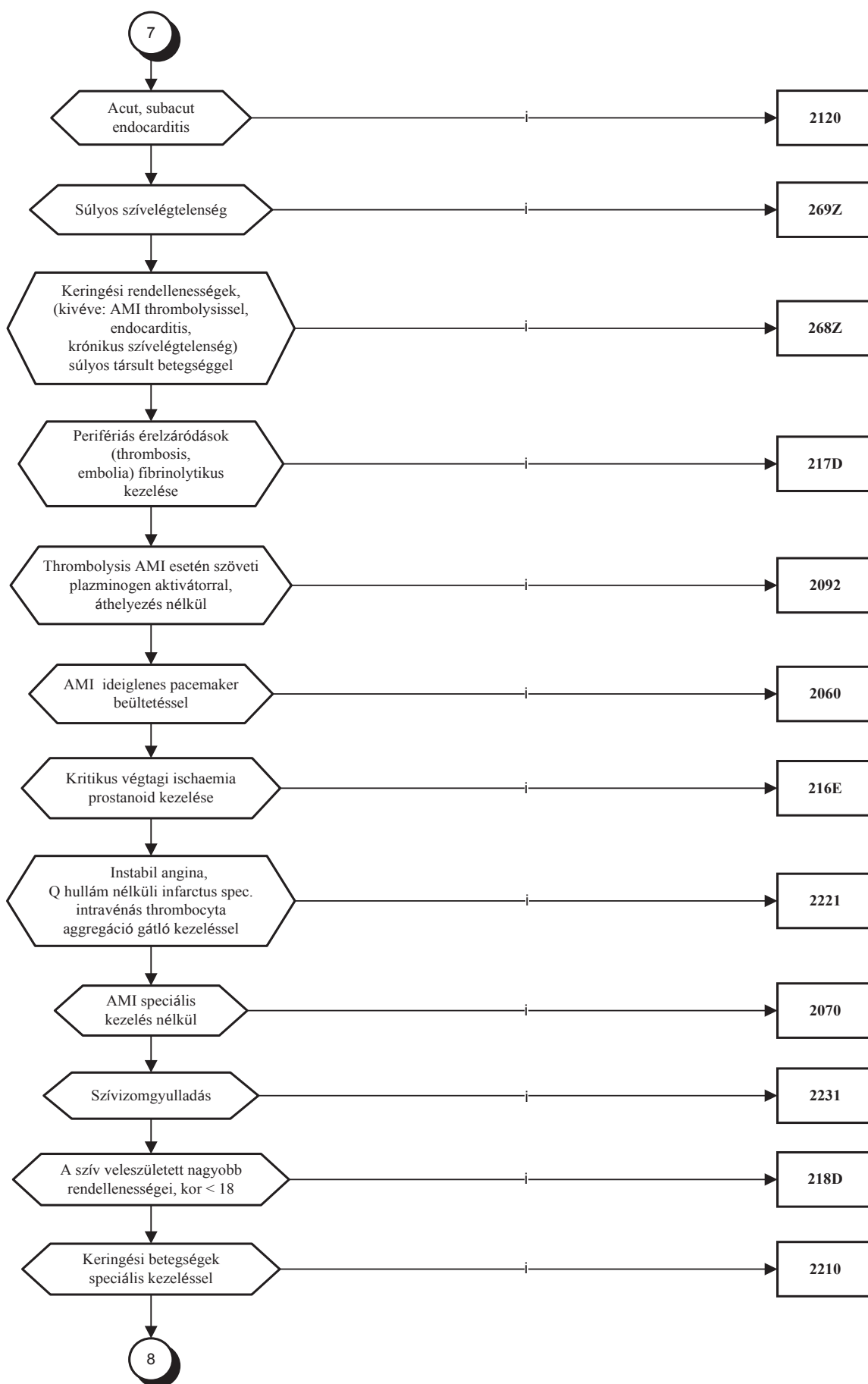

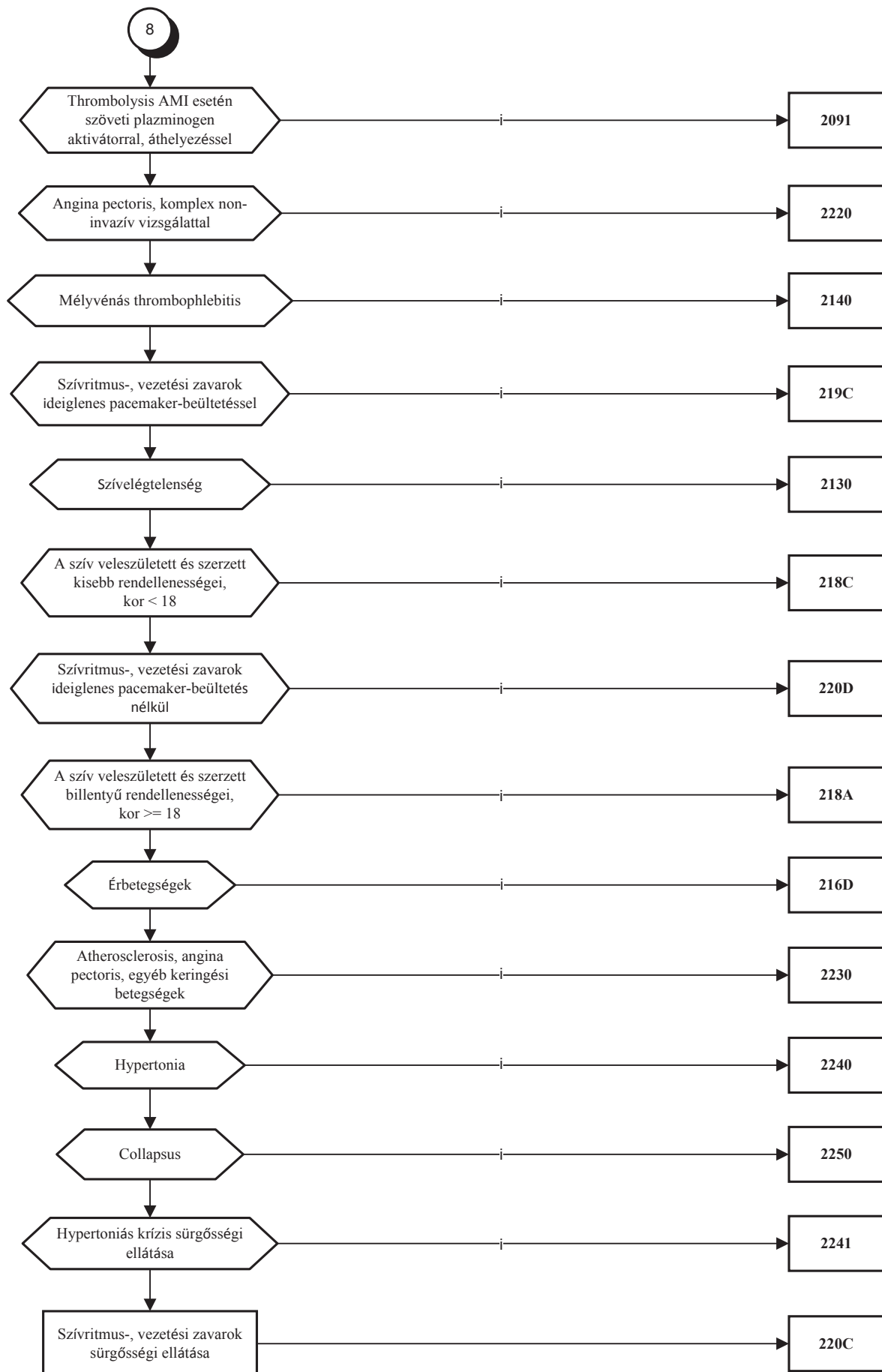

3/6. Emésztőrendszeri betegségek

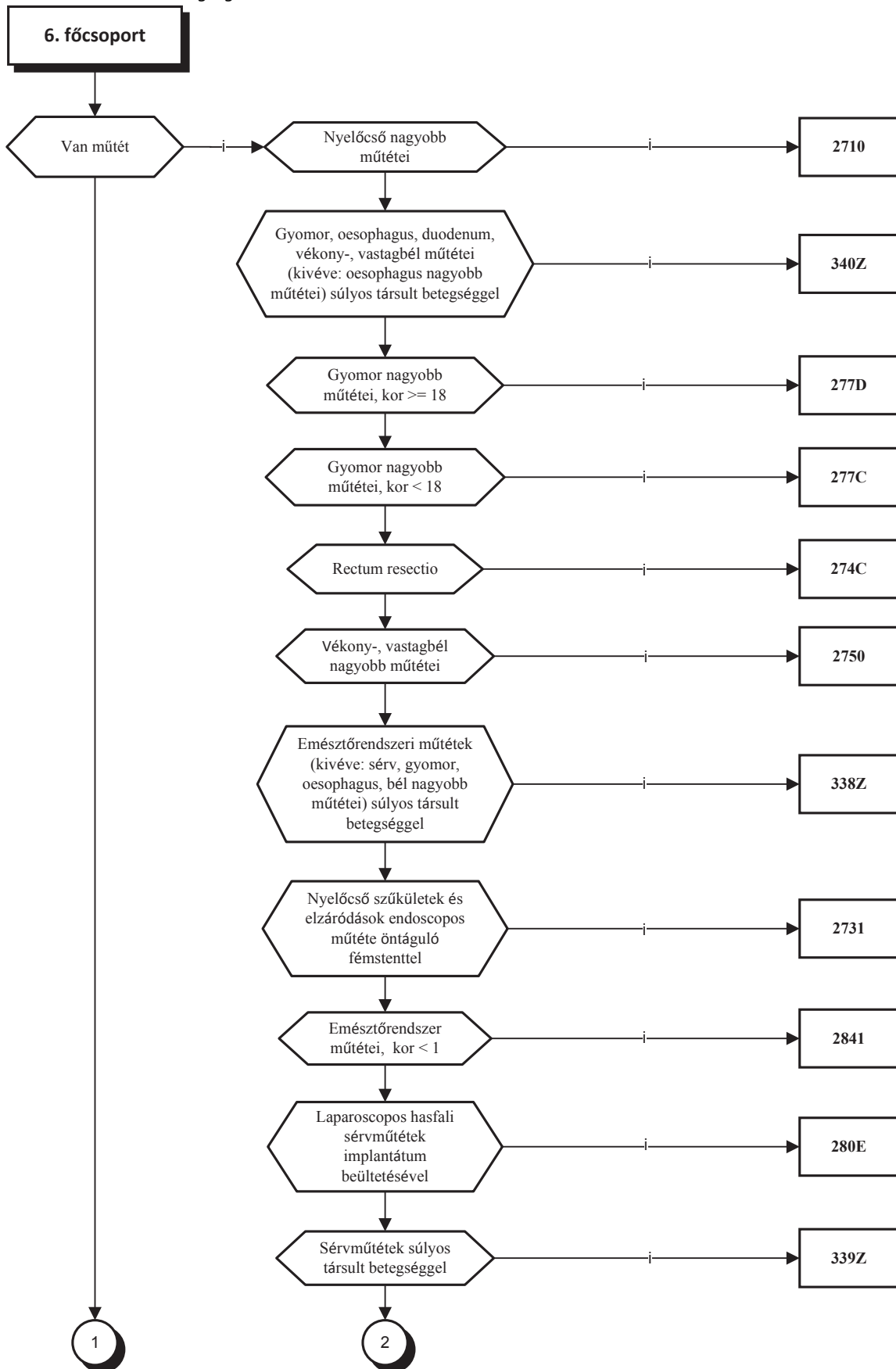

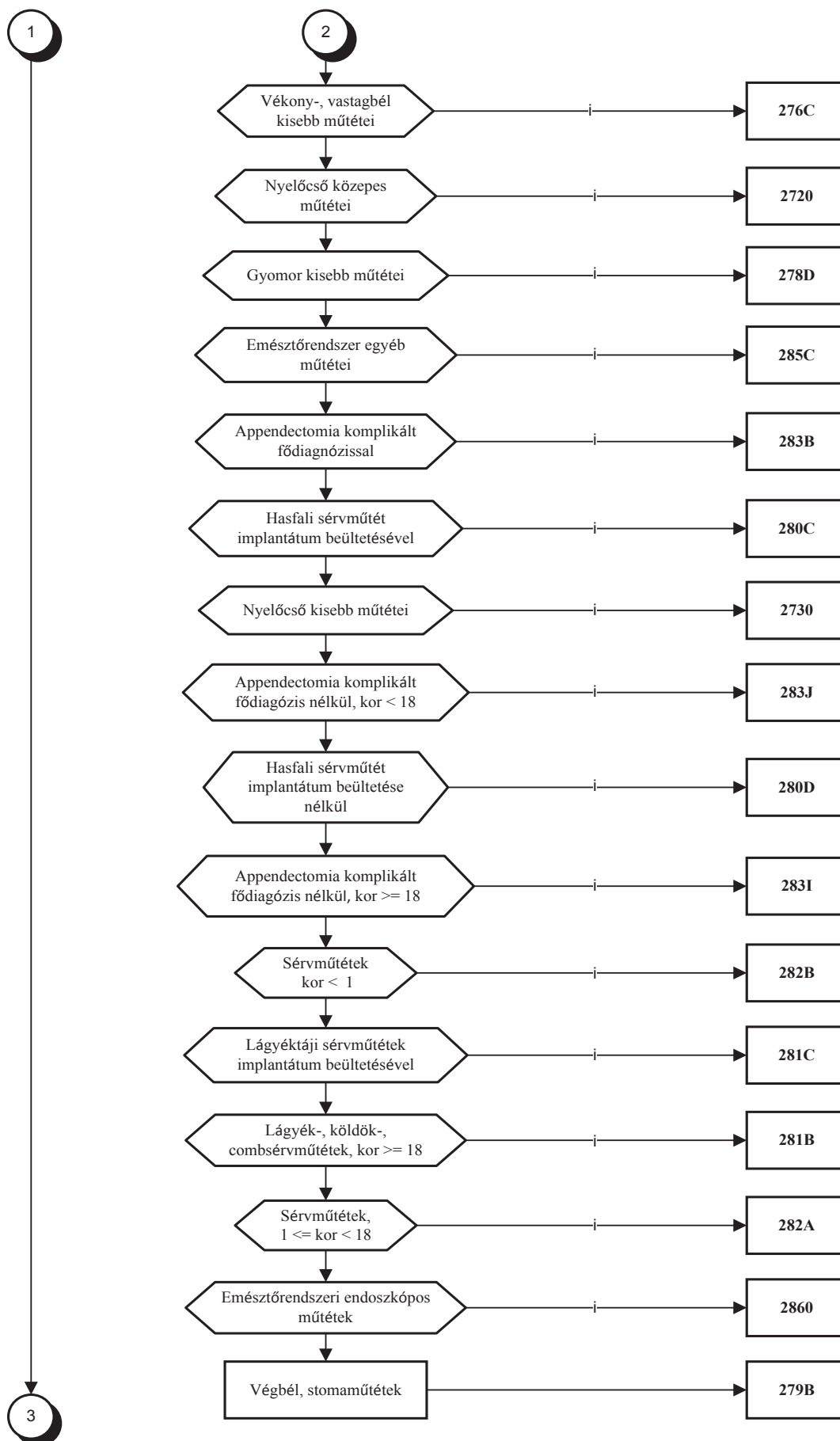

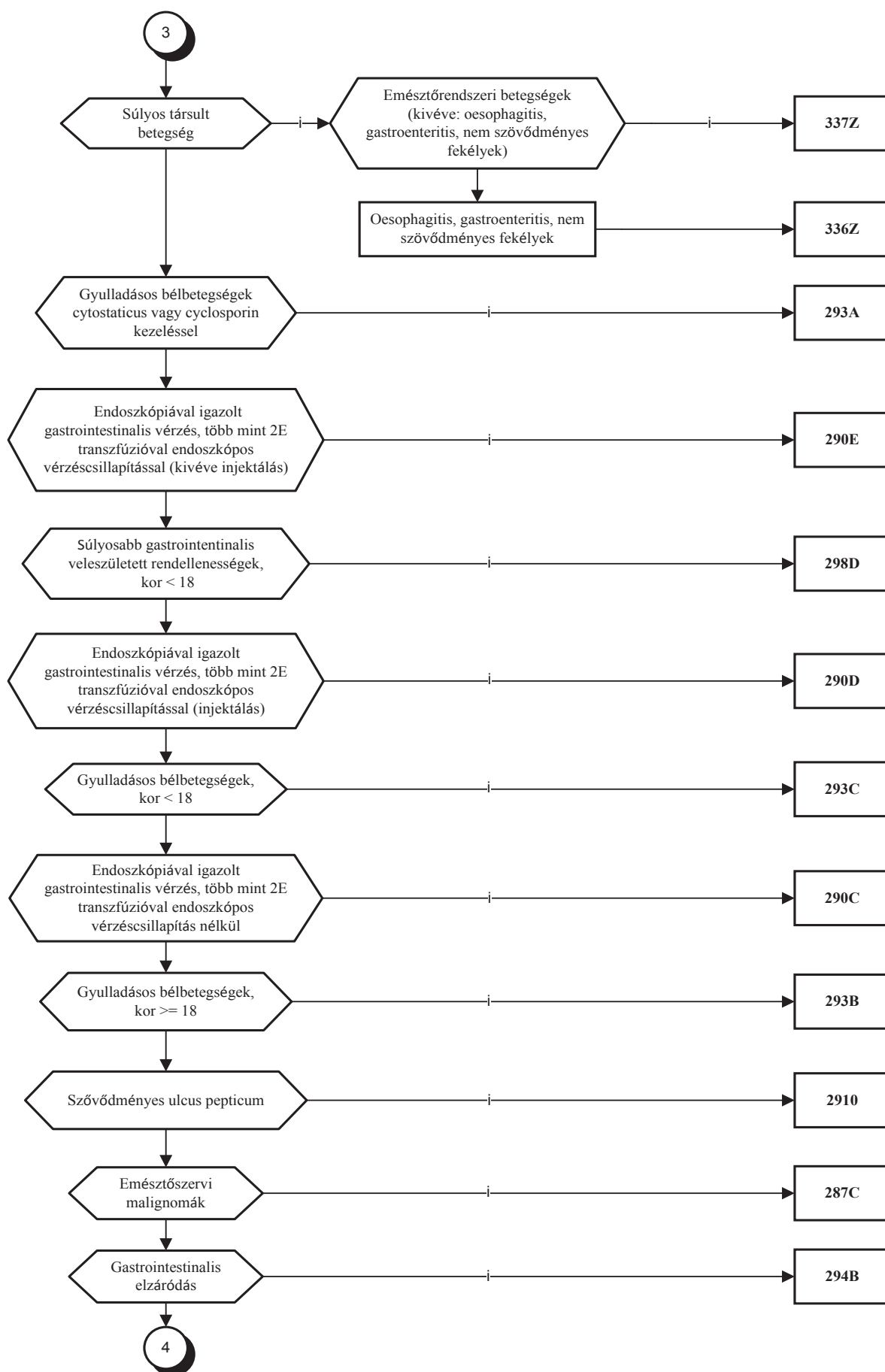

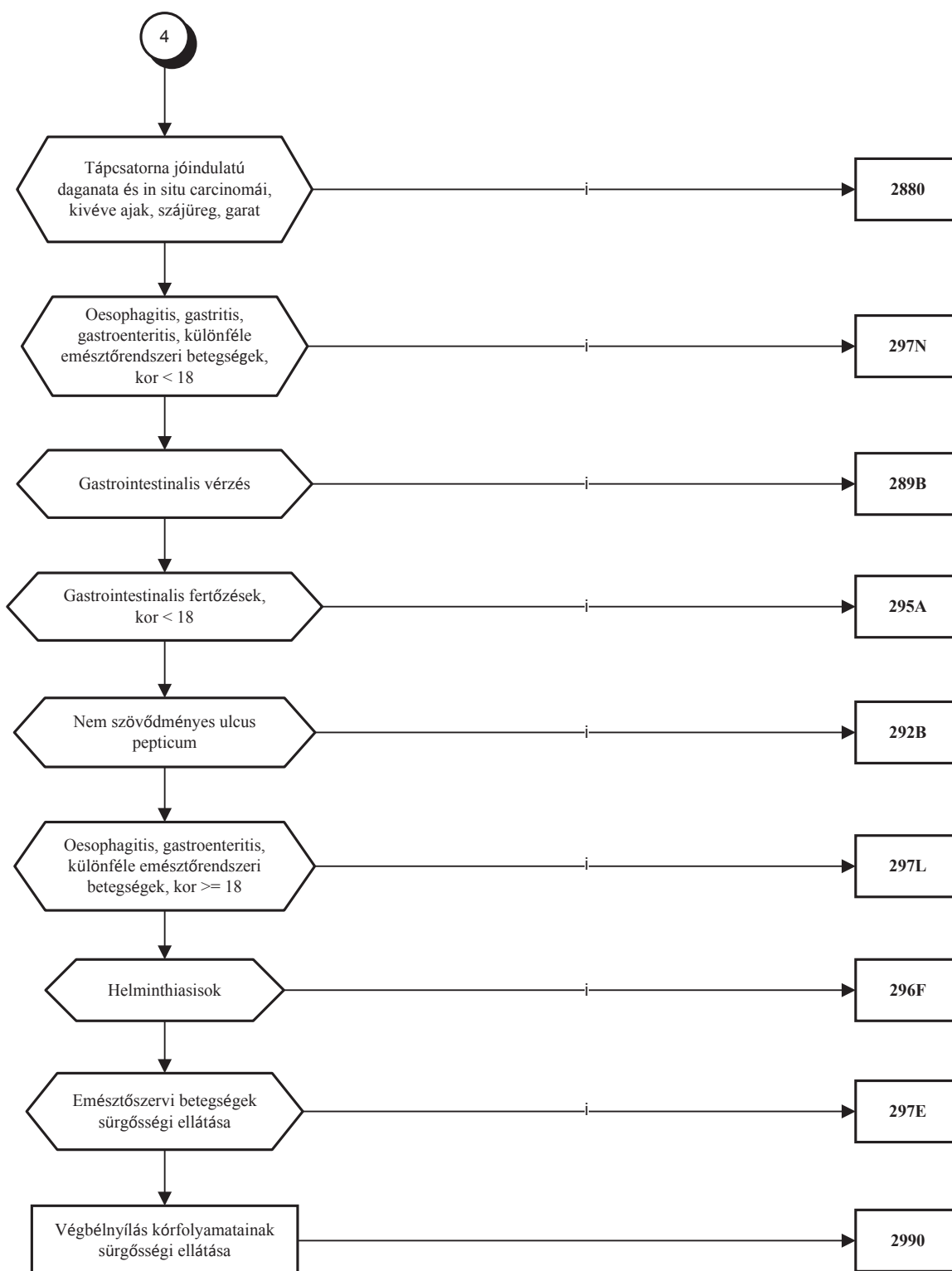

3/7. Máj- és hasnyálmirigy betegségek

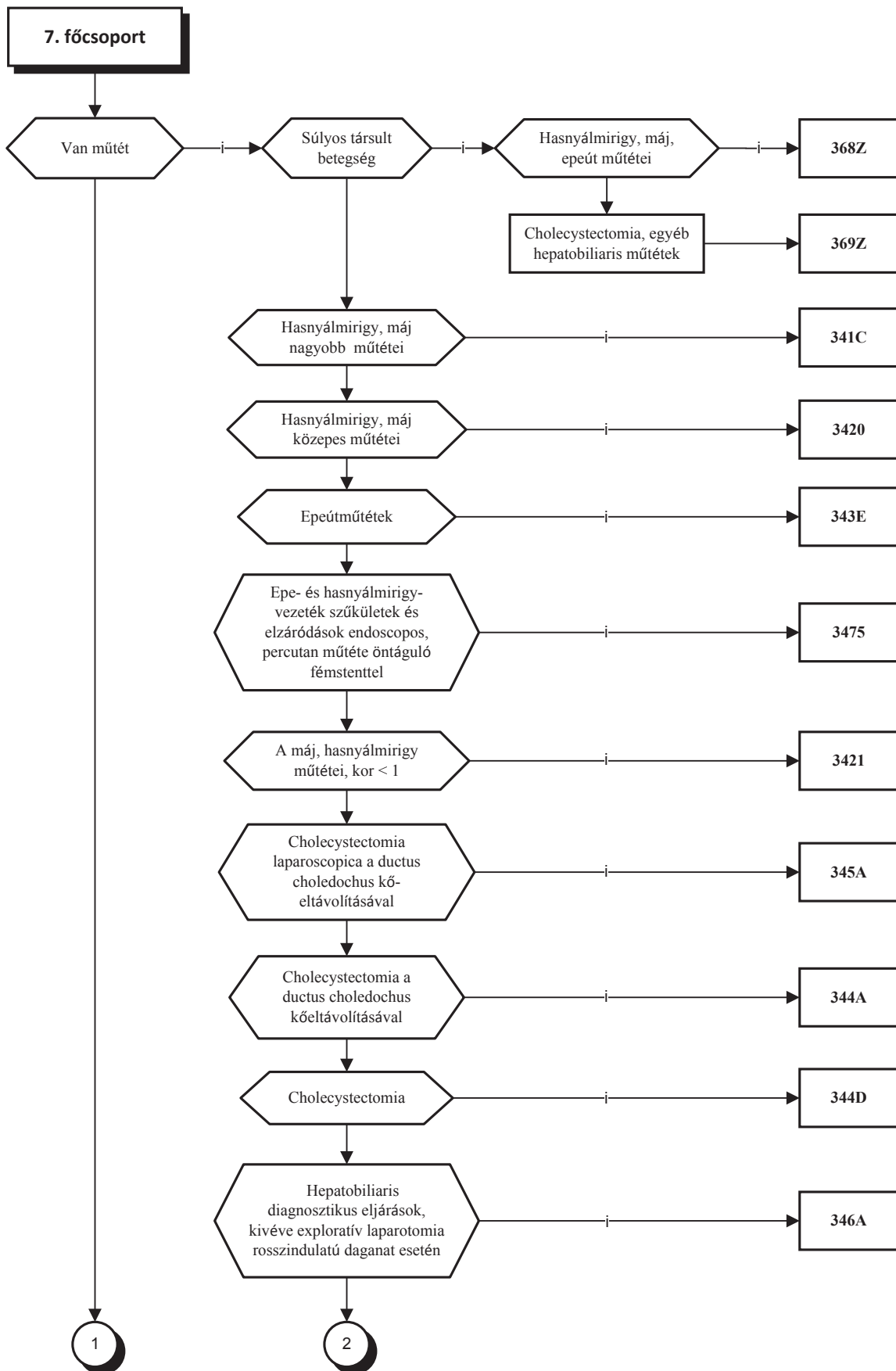

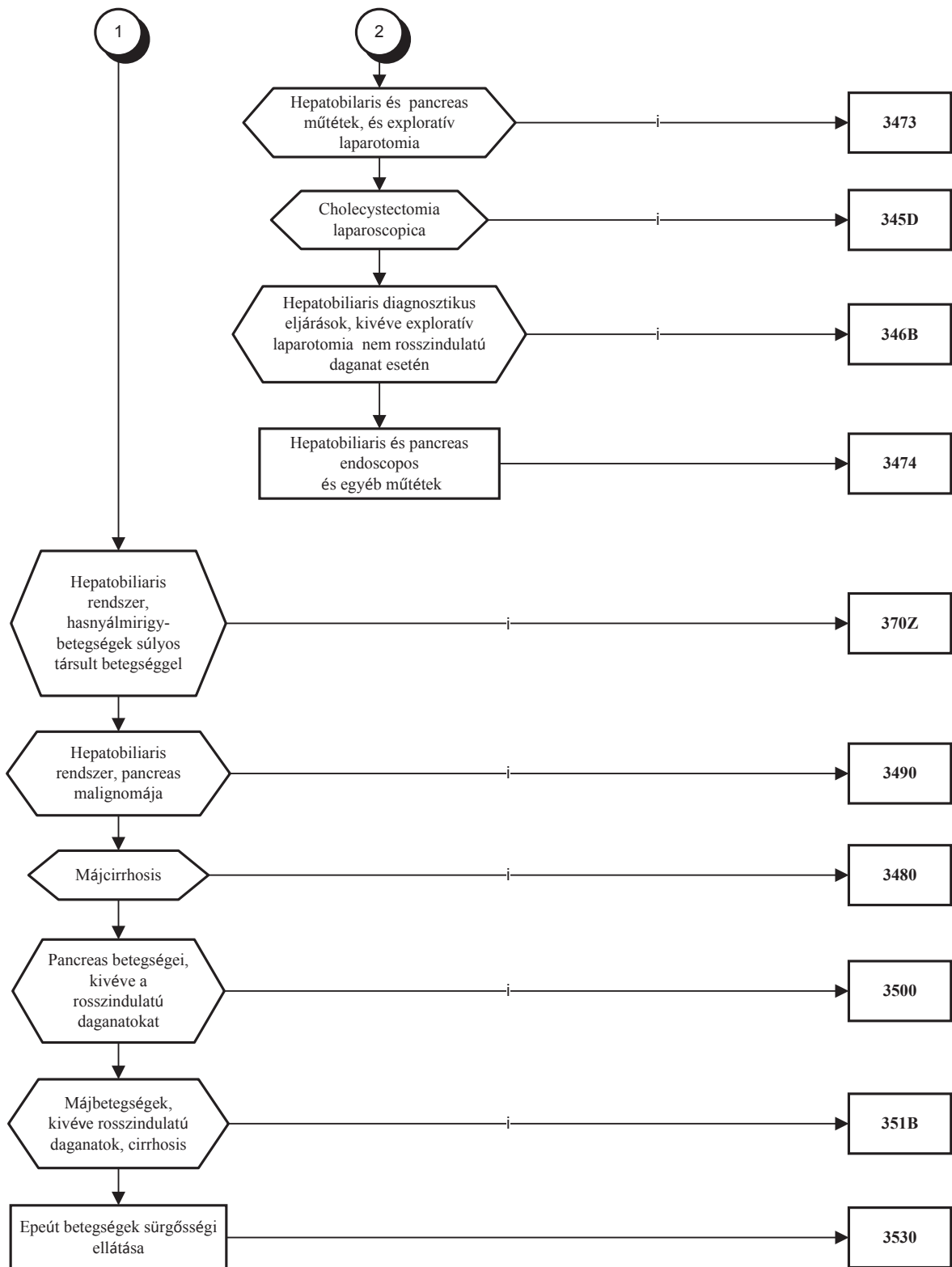

3/8. Vázizomrendszeri és kötőszöveti betegségek

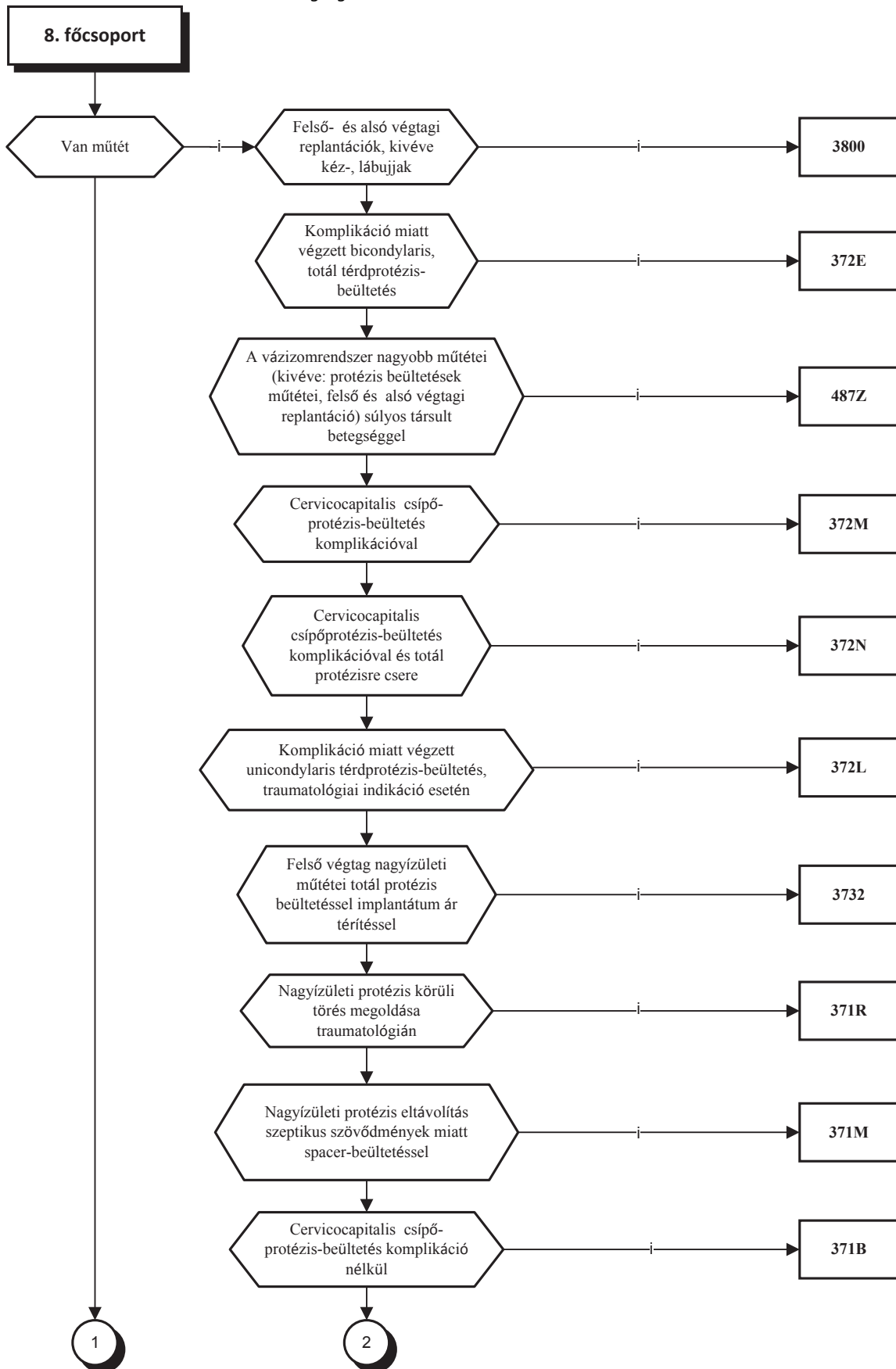

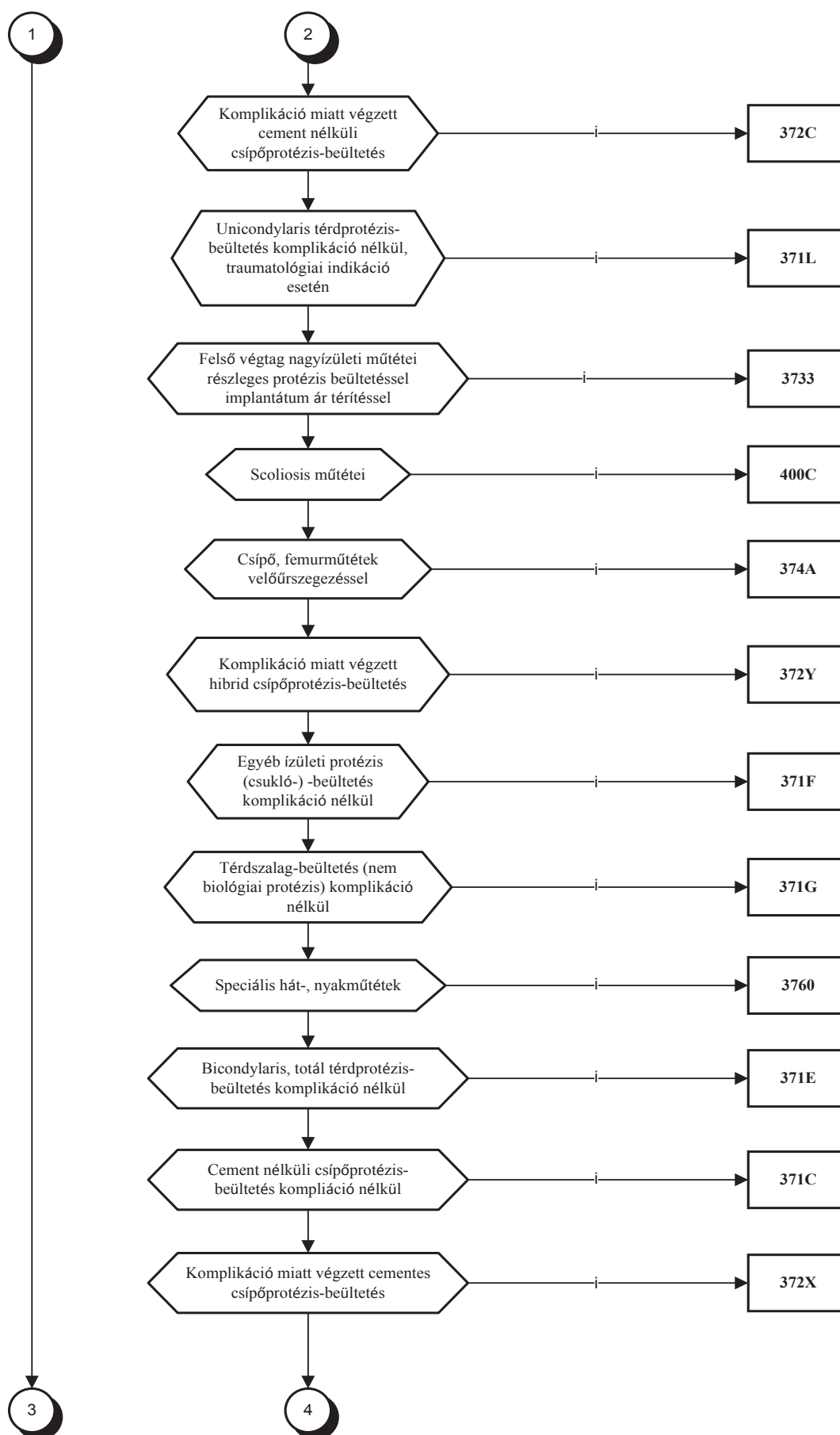

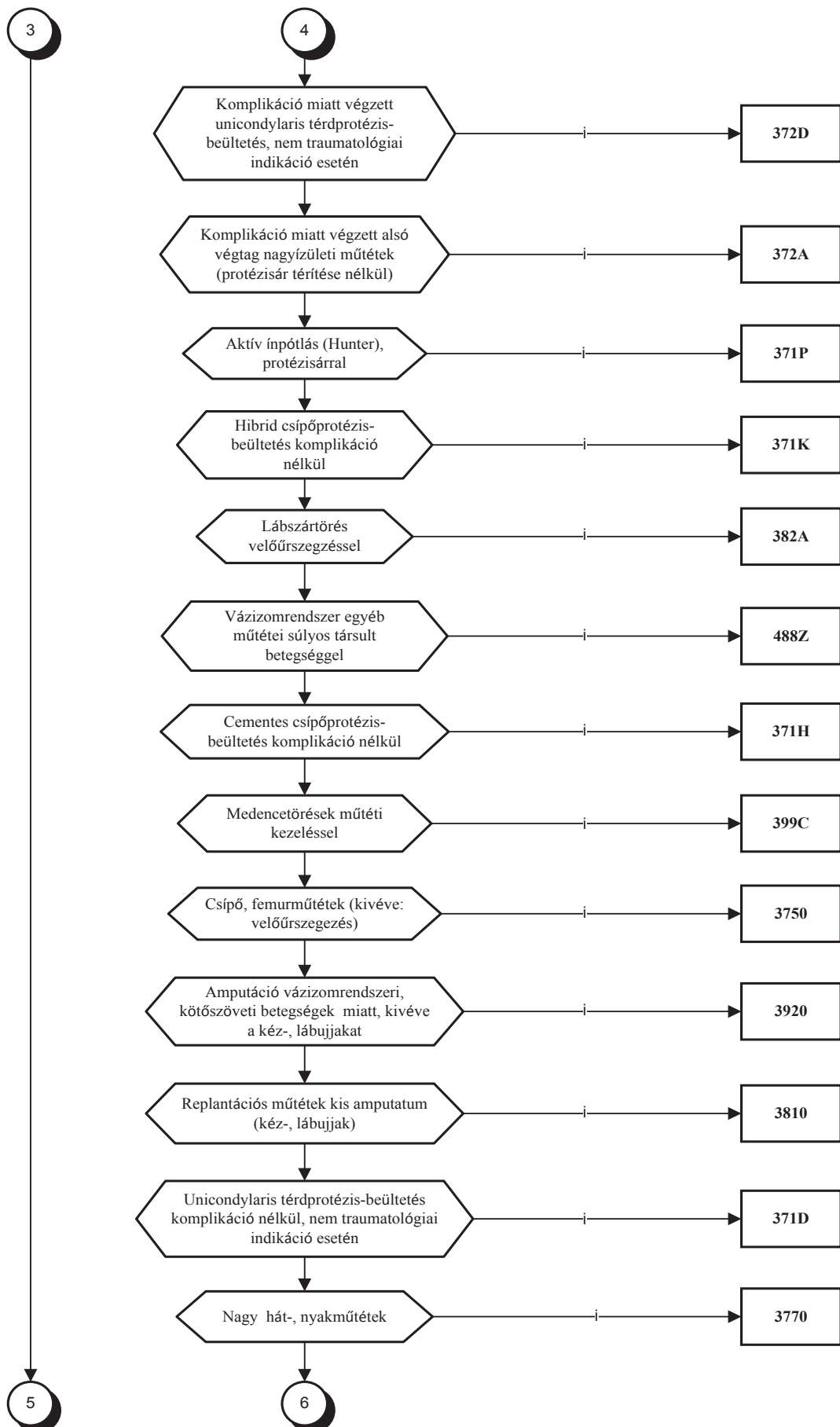

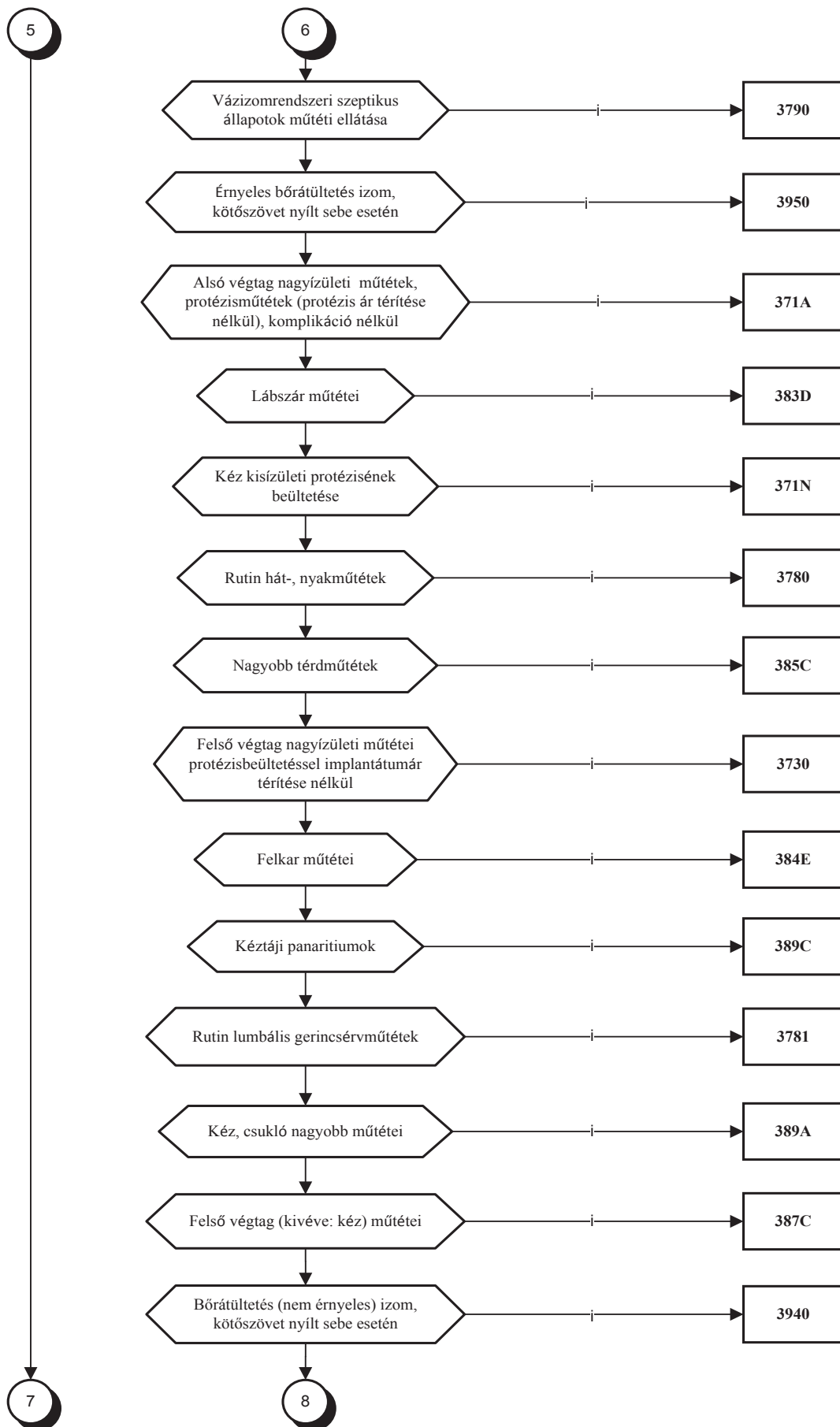

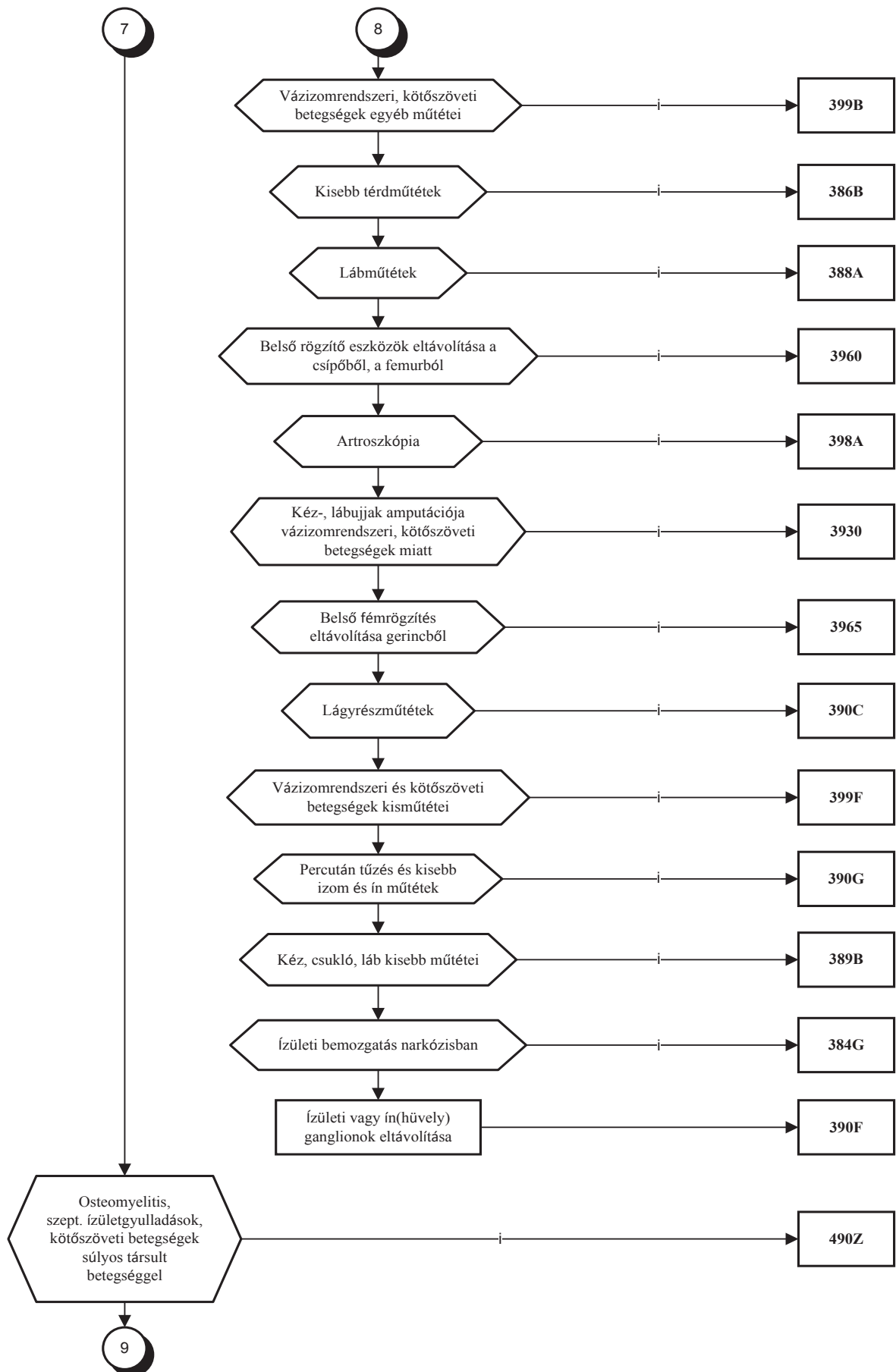

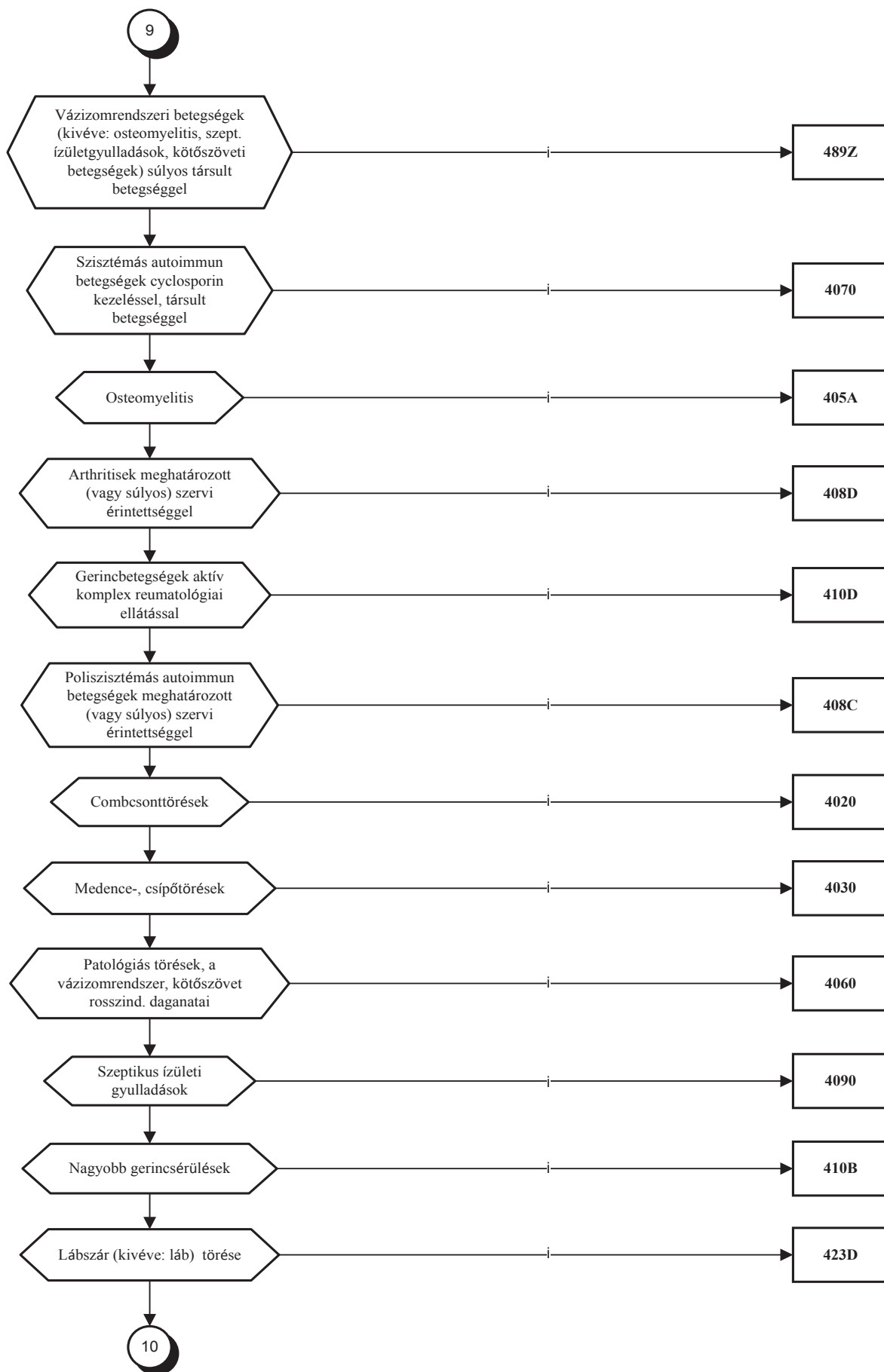

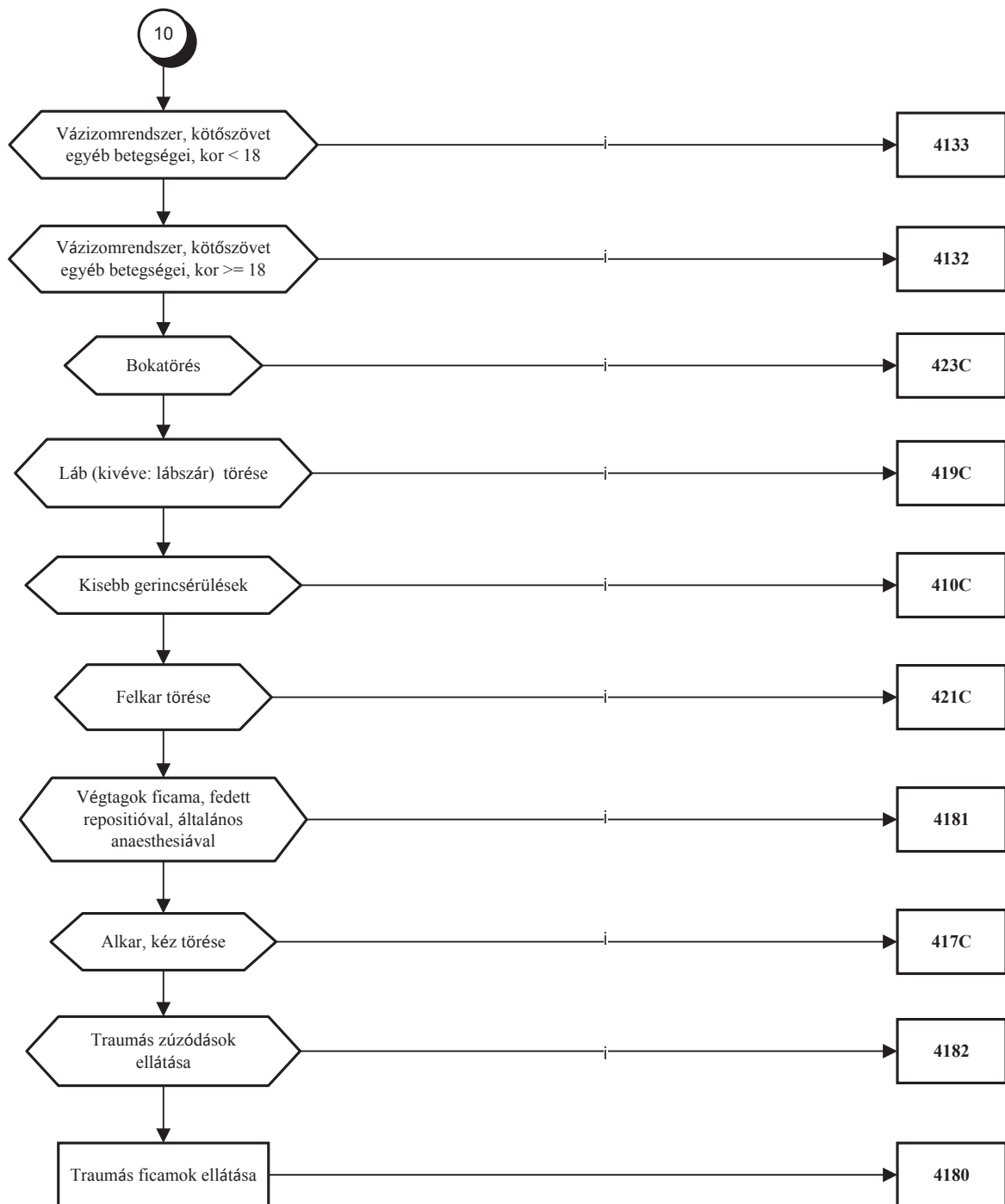

3/9. Emlő- és bőrbetegségek

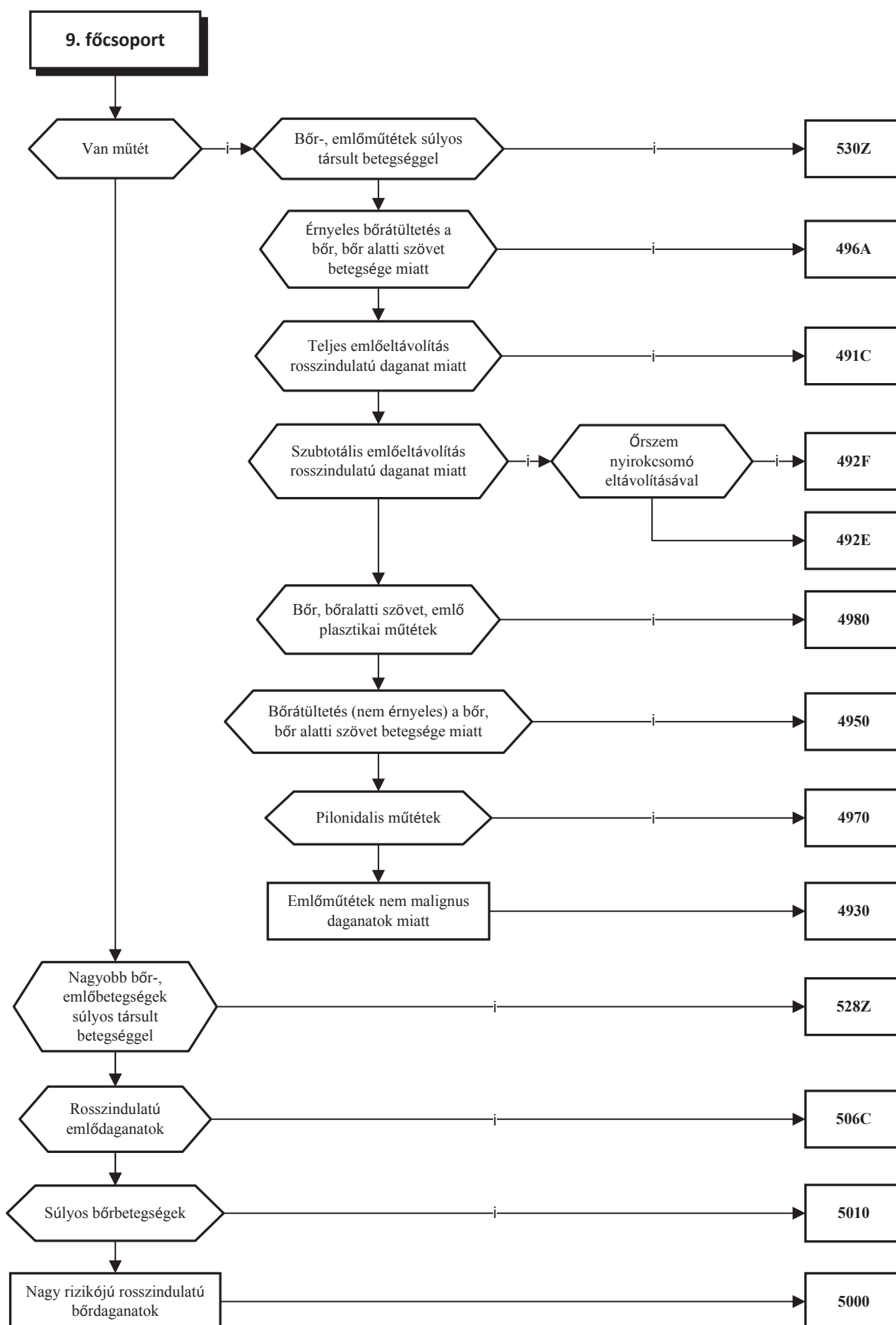

3/10. Endokrin-, táplálkozási és anyagcsere-betegségek

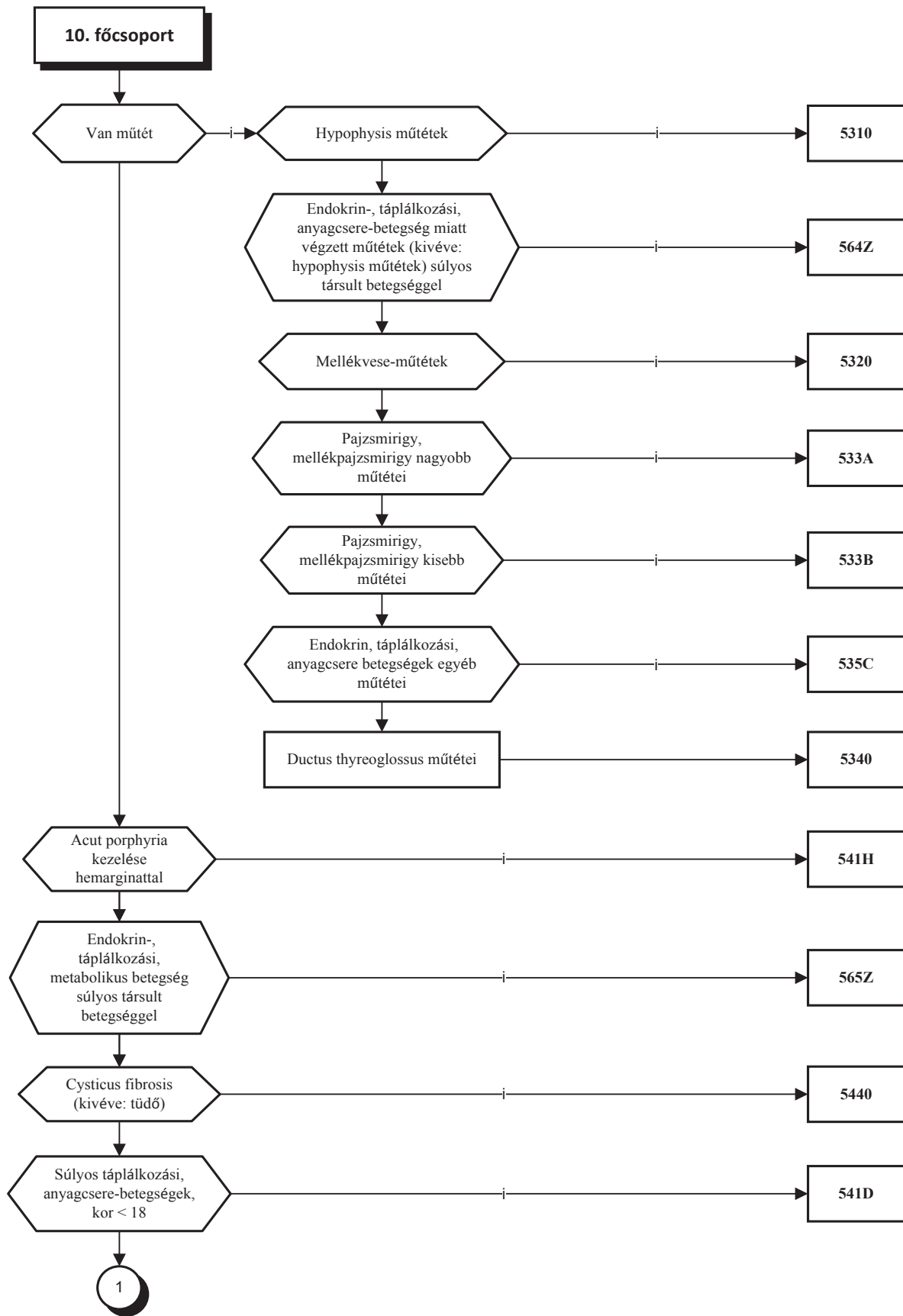

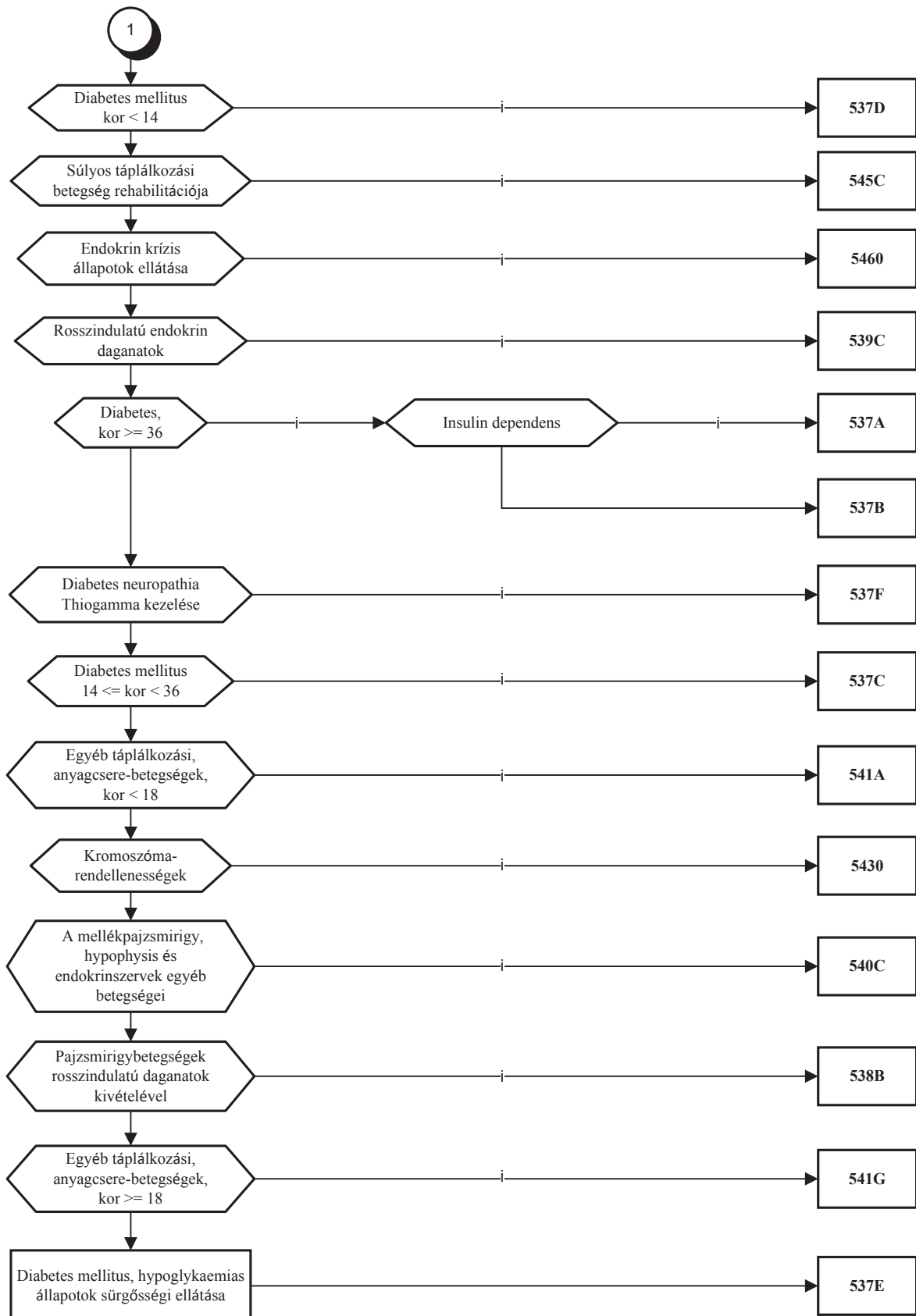

3/11. Vese- és húgyúti betegségek

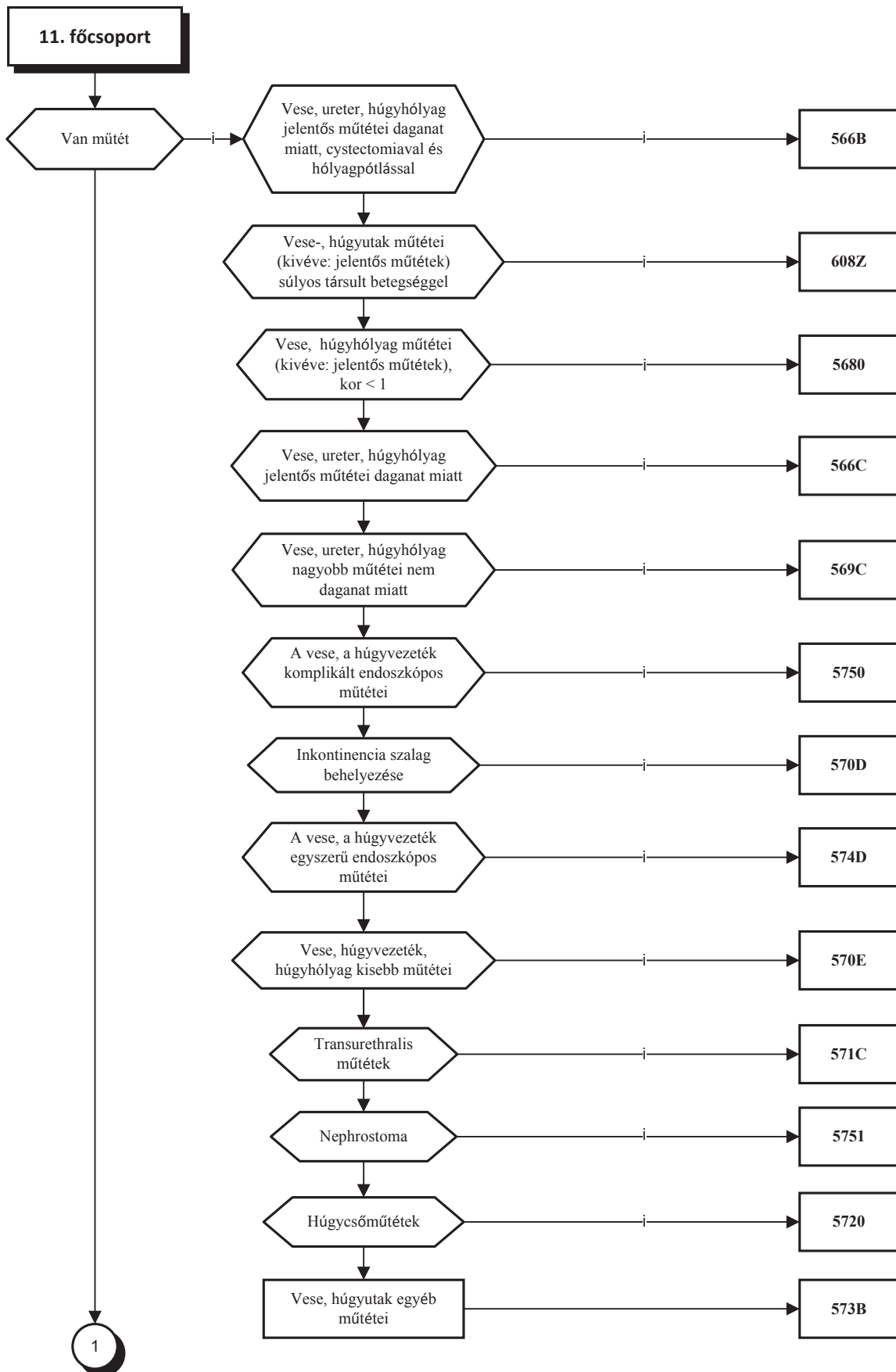

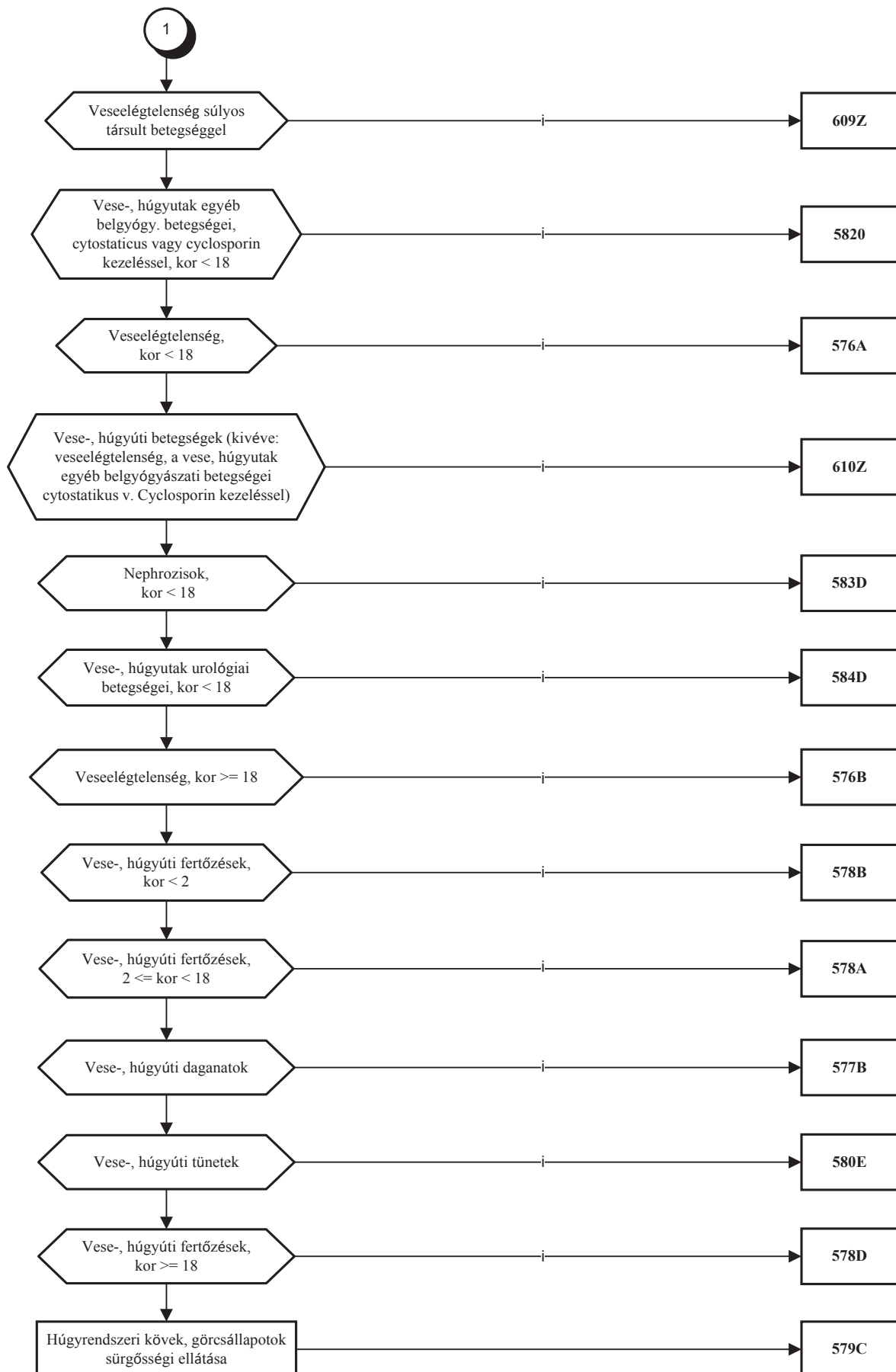

3/12. Férfi reprodukív rendszeri betegségek

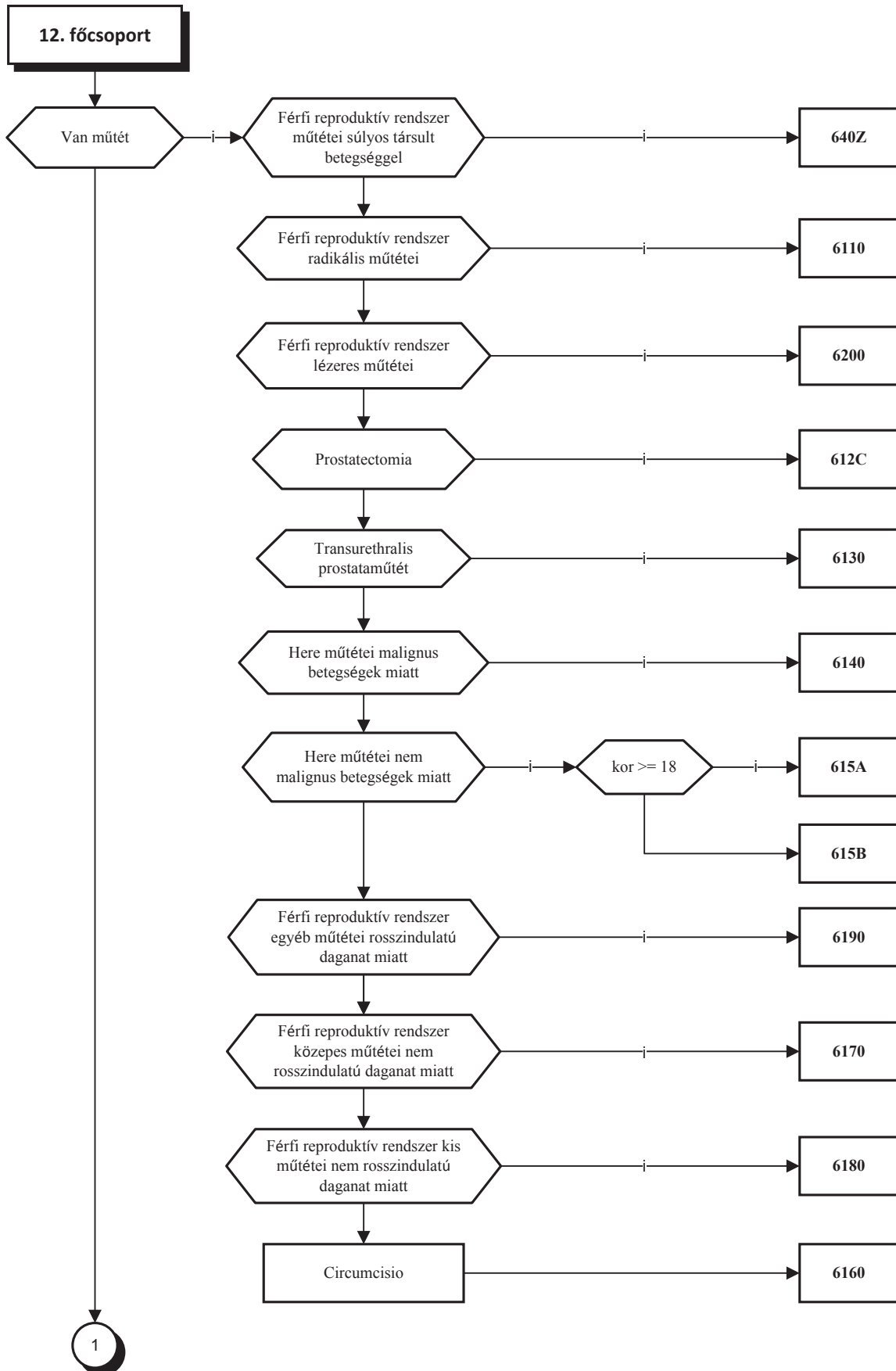

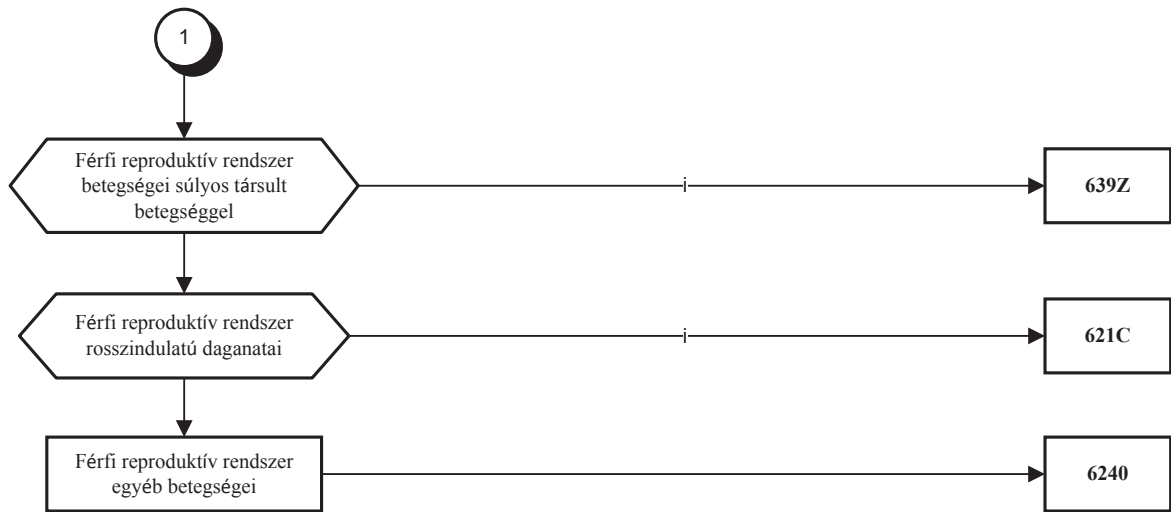

3/13. Női reproduktív rendszeri betegségek

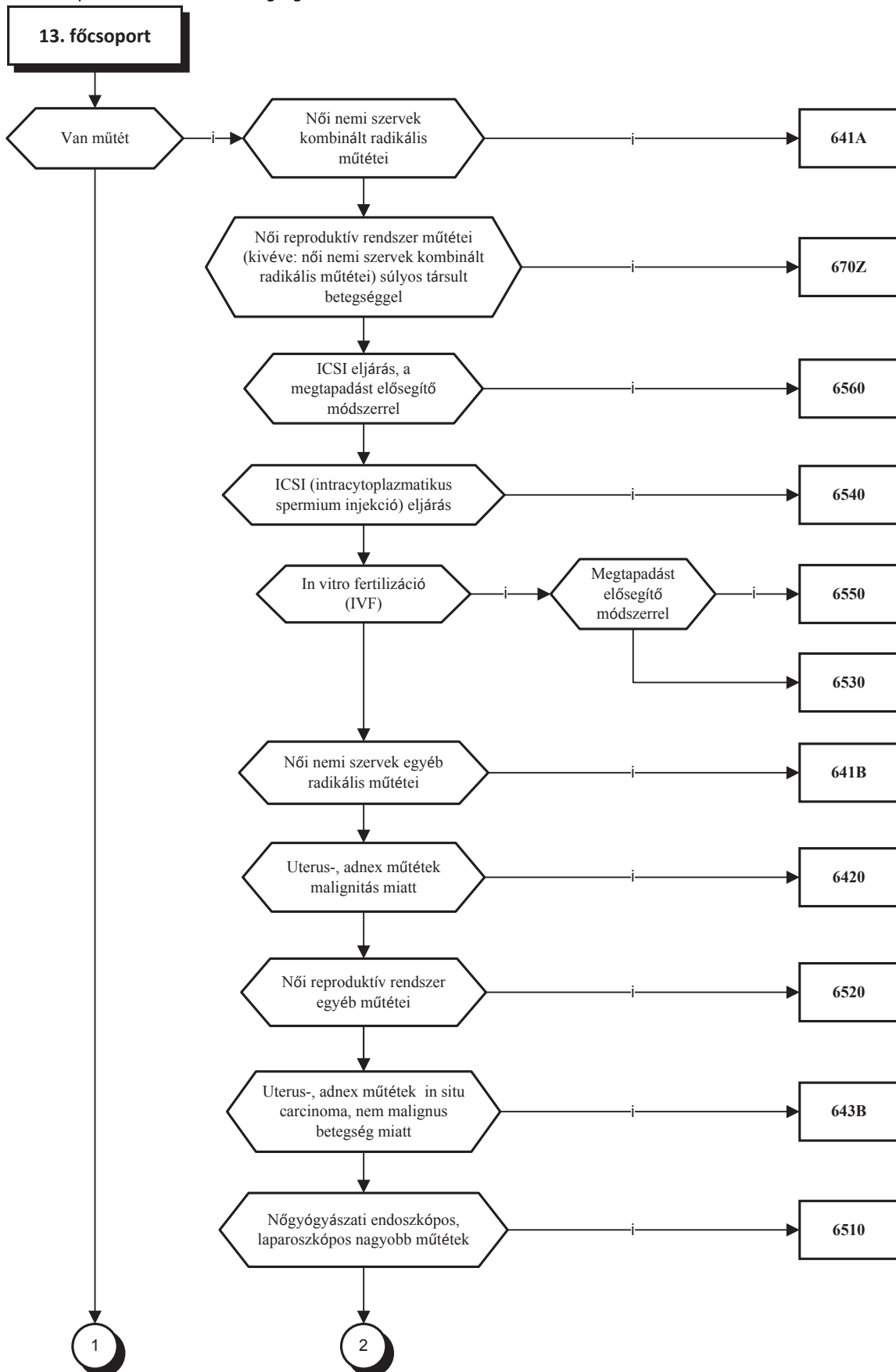

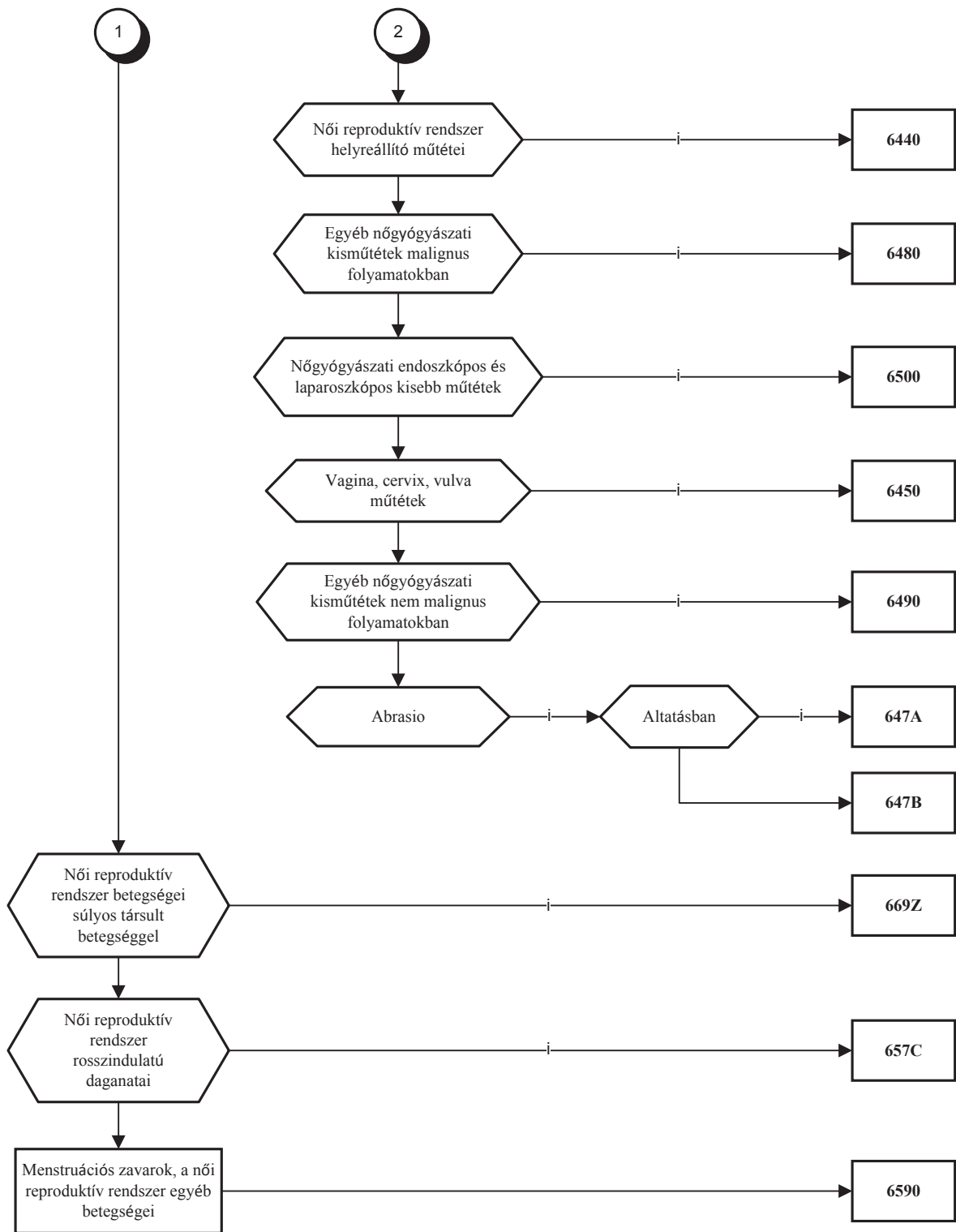

3/14. Várandósság, szülés, gyermekágy

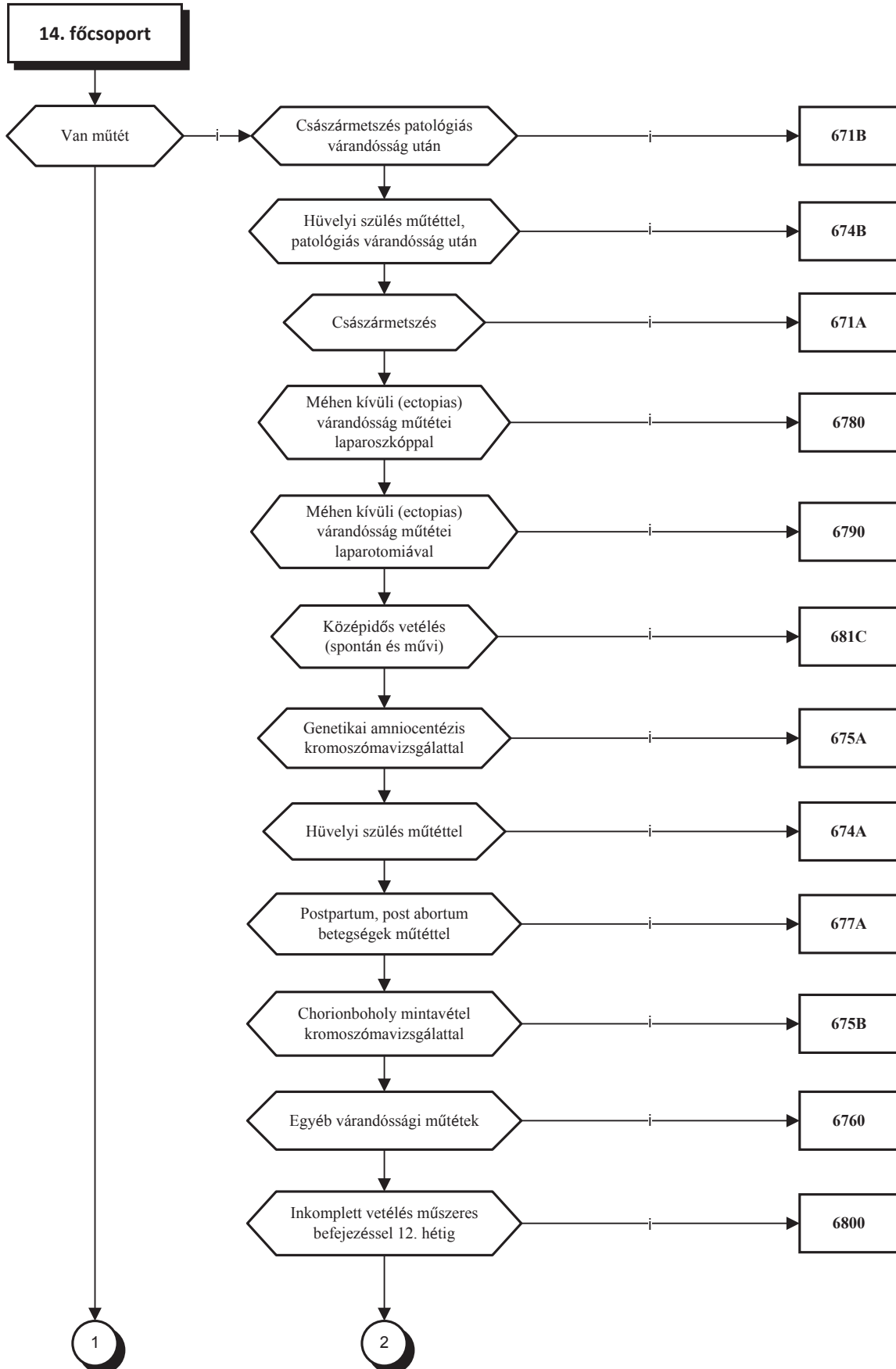

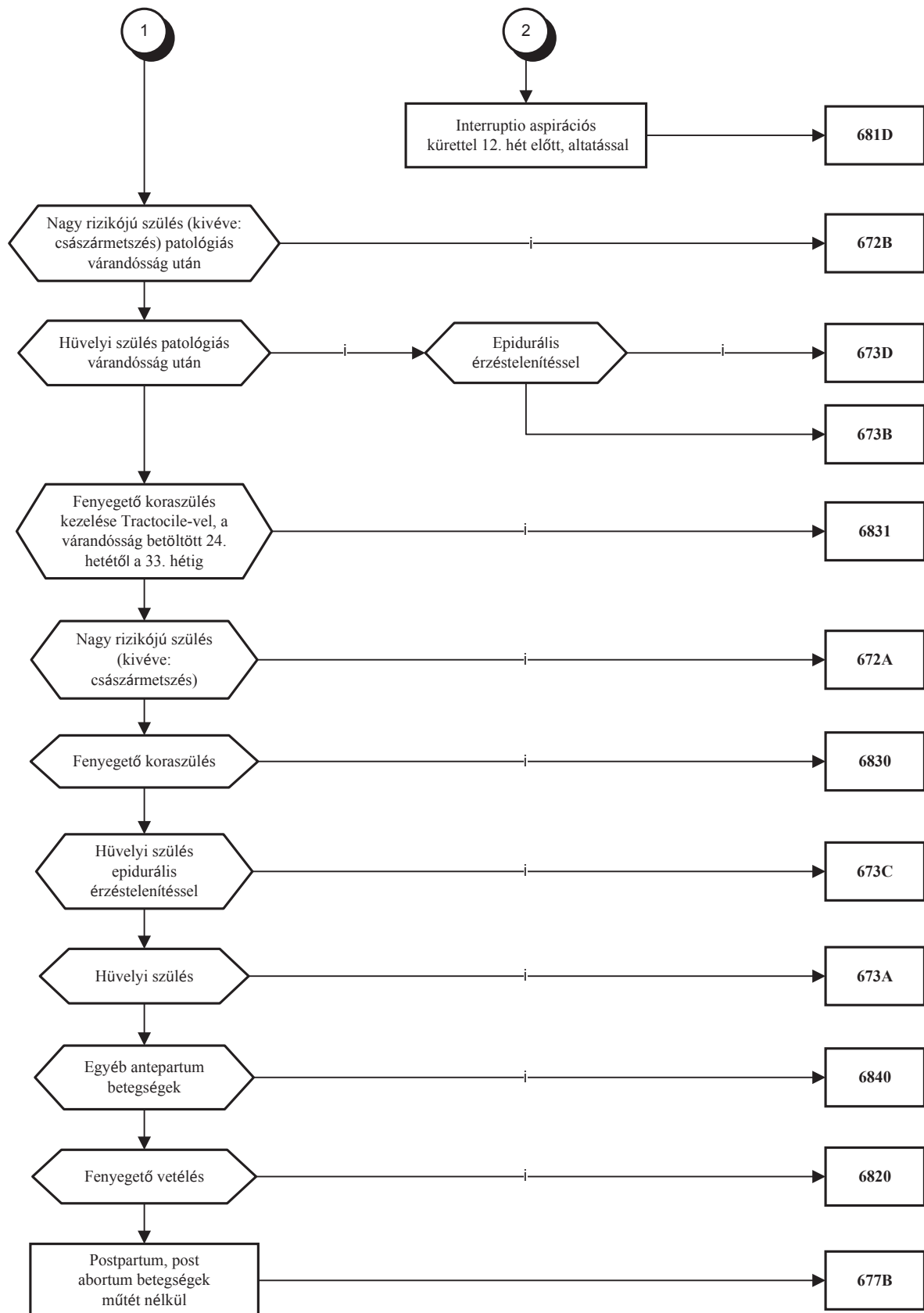

3/15. Újszülöttek

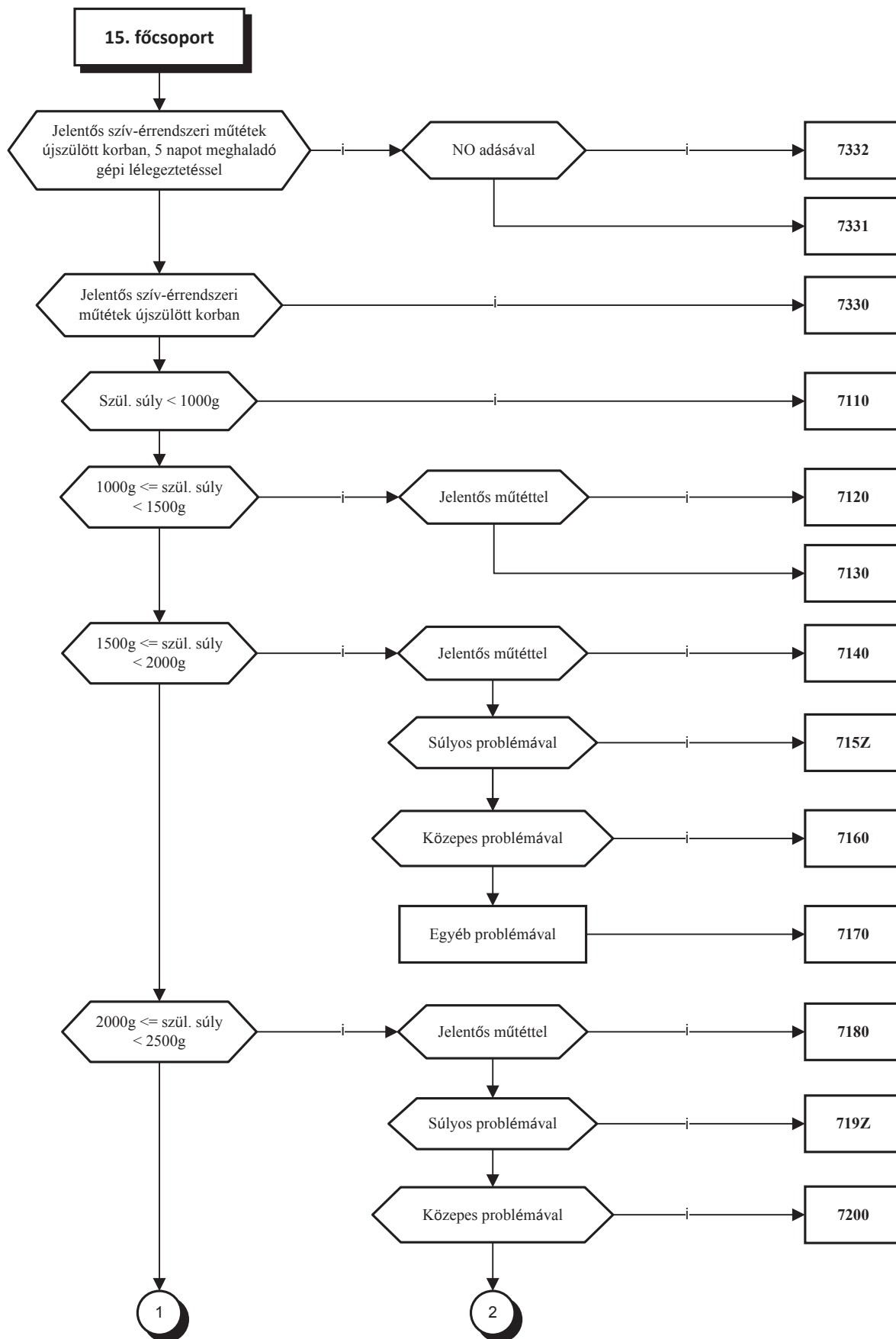

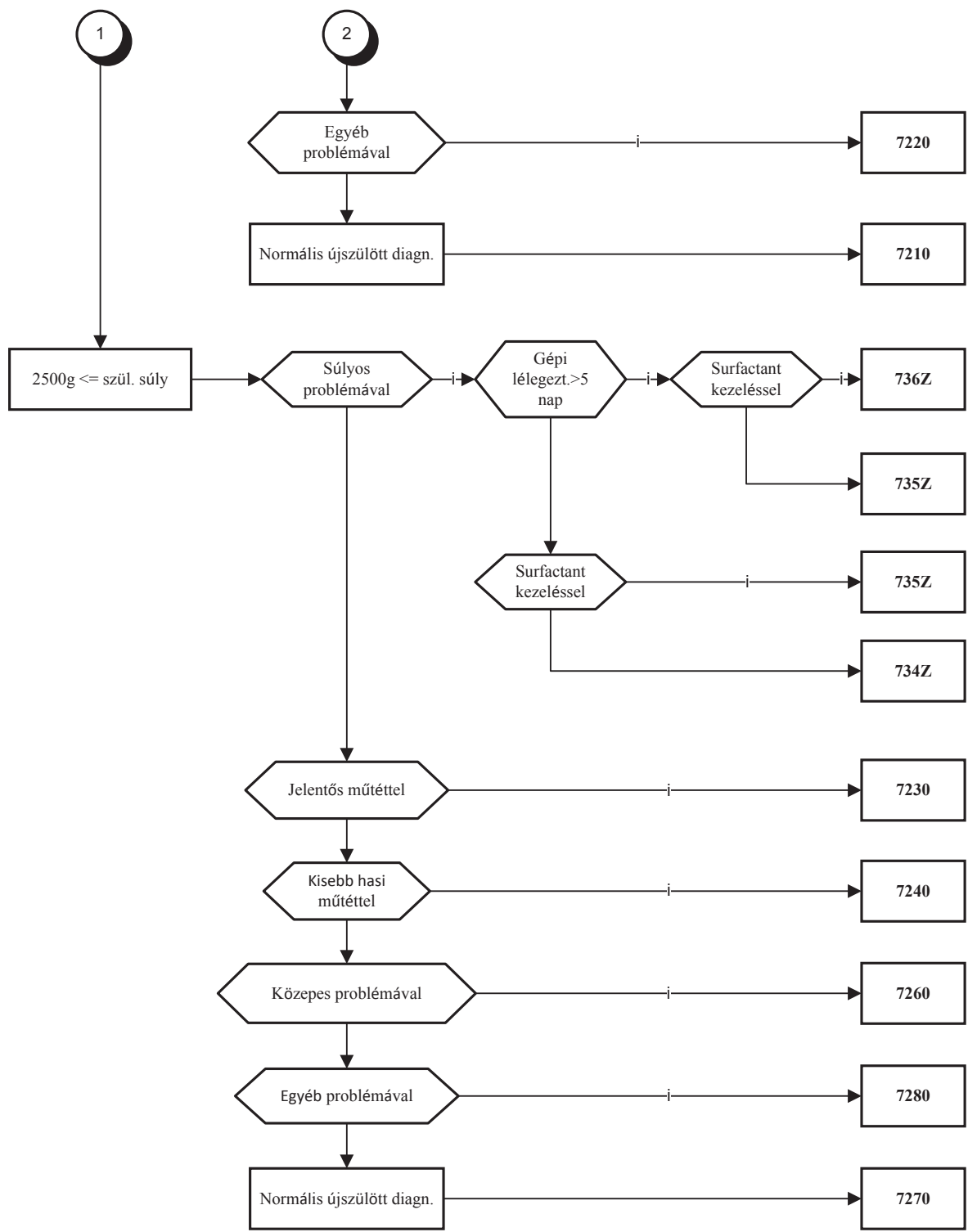

3/16. Vér- és vérképzőrendszeri betegségek

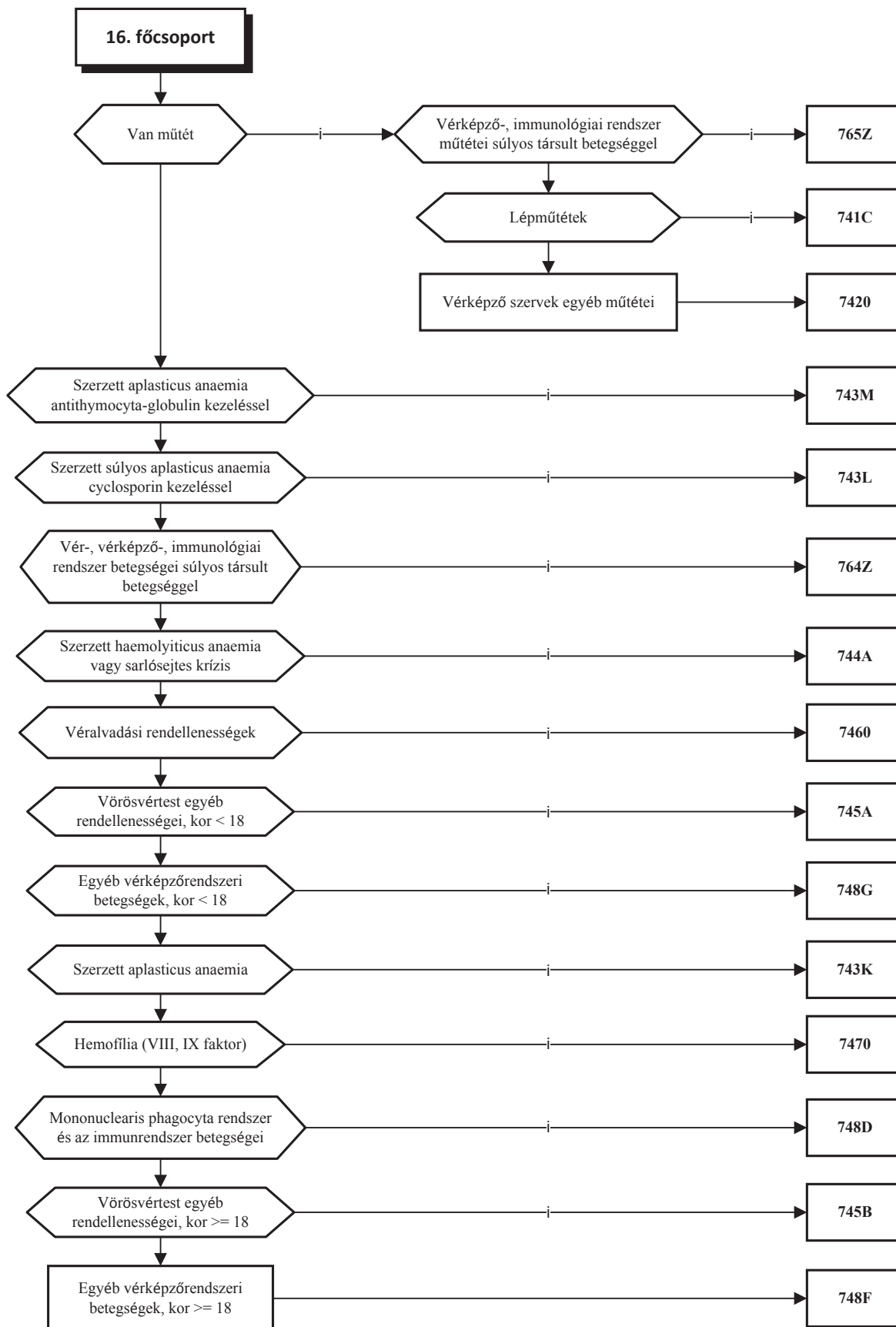

3/17. Myeloproliferatív betegségek

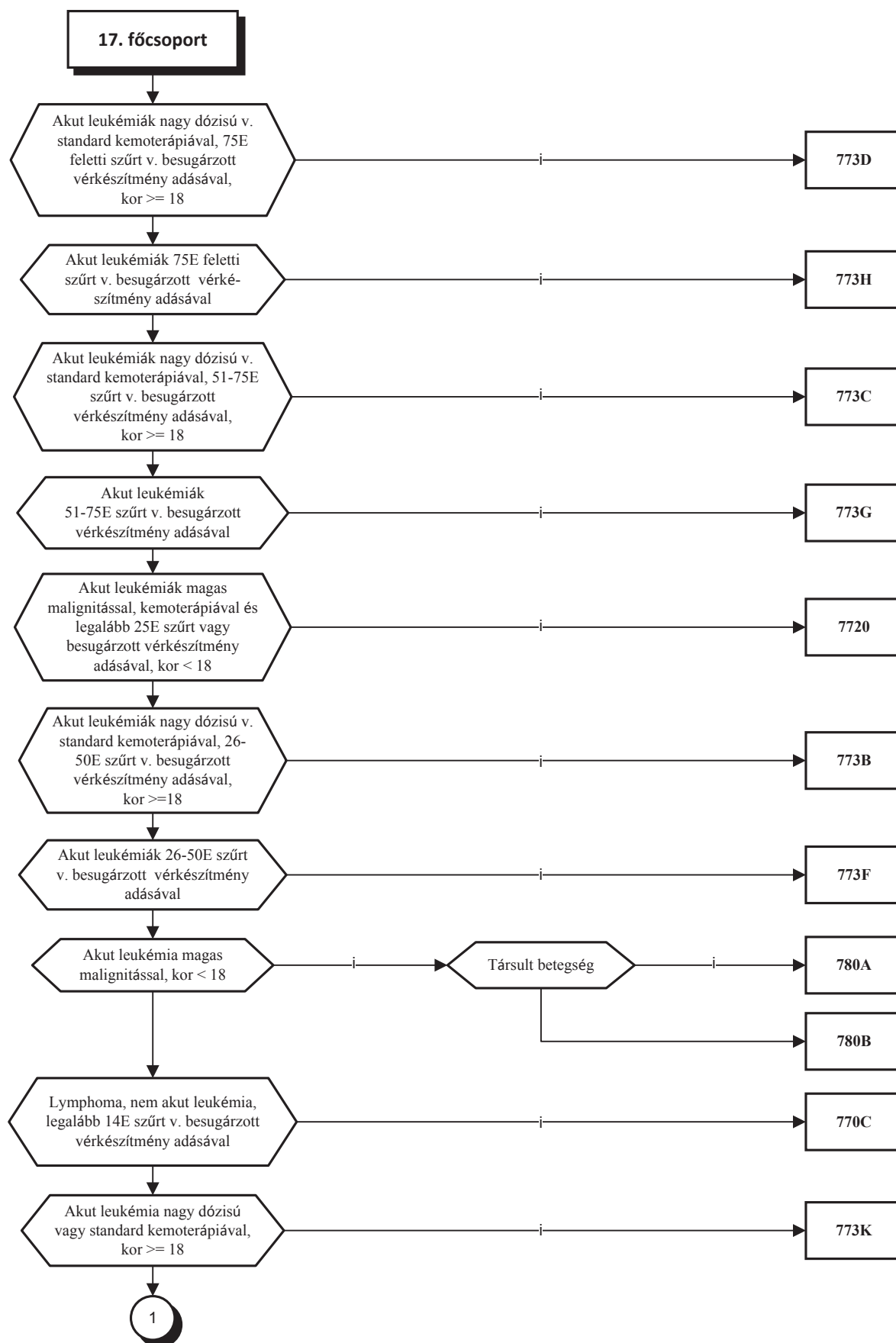

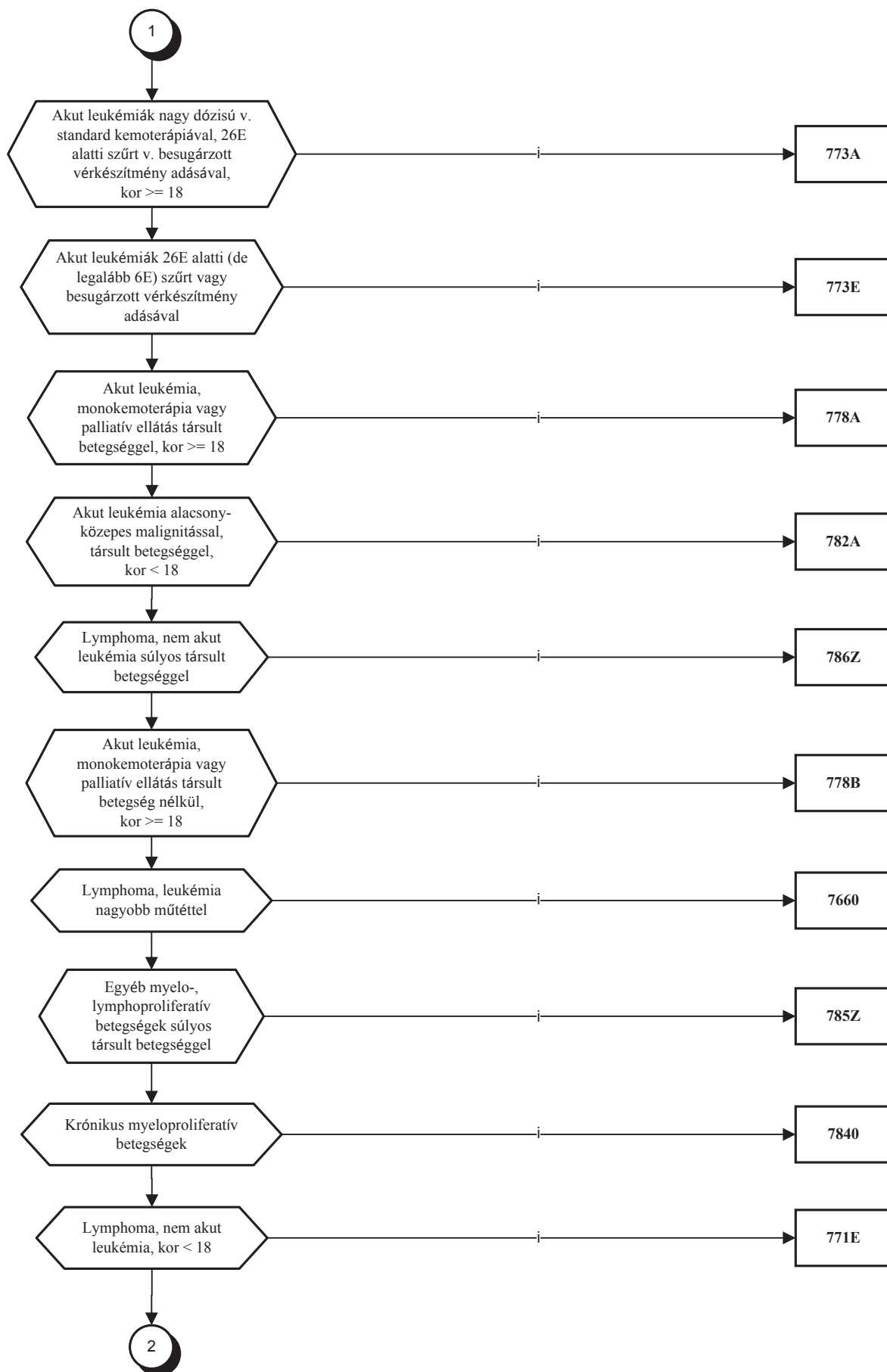

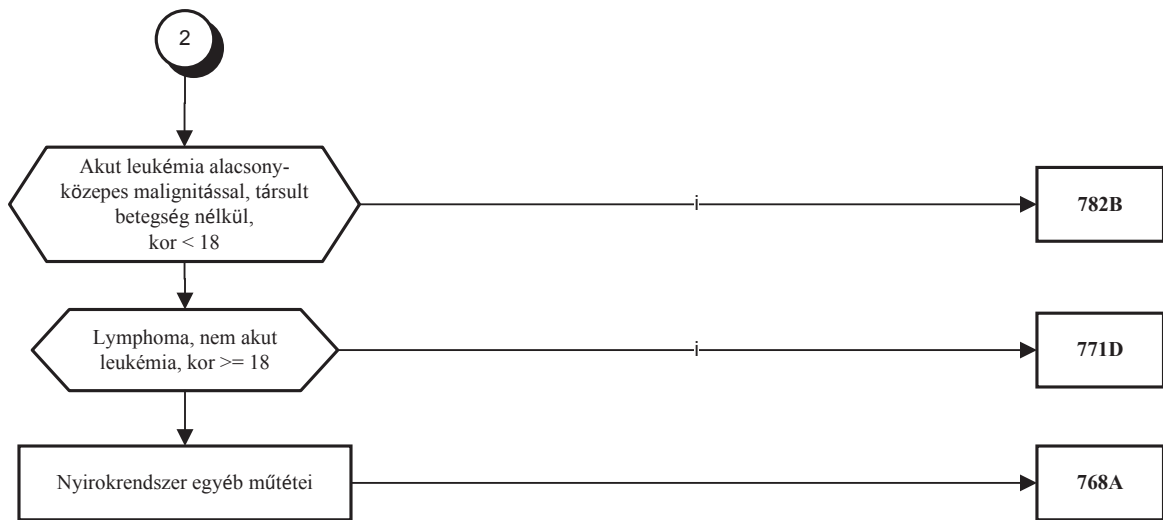

3/18. Fertőző betegségek

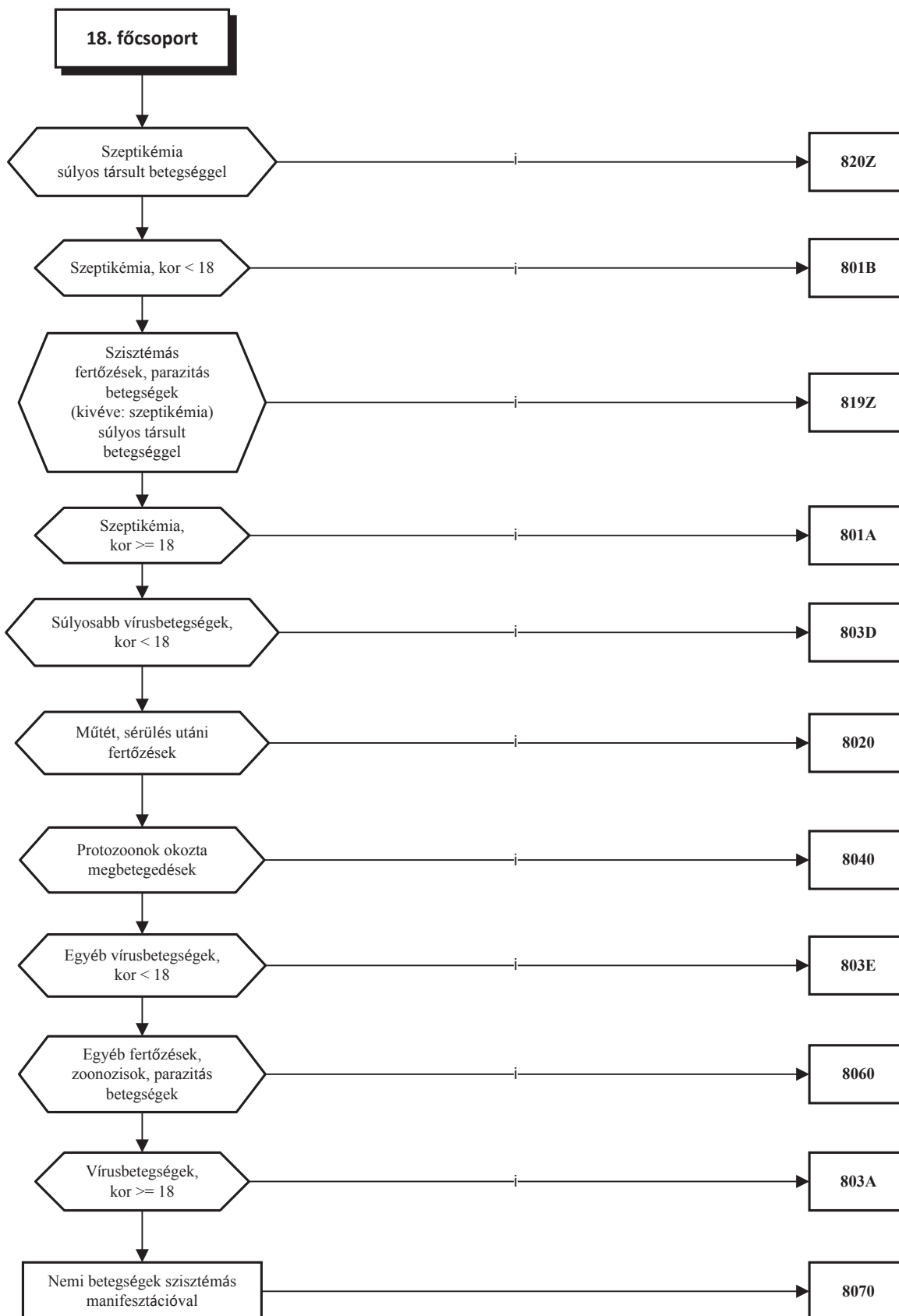

3/19. Mentális betegségek

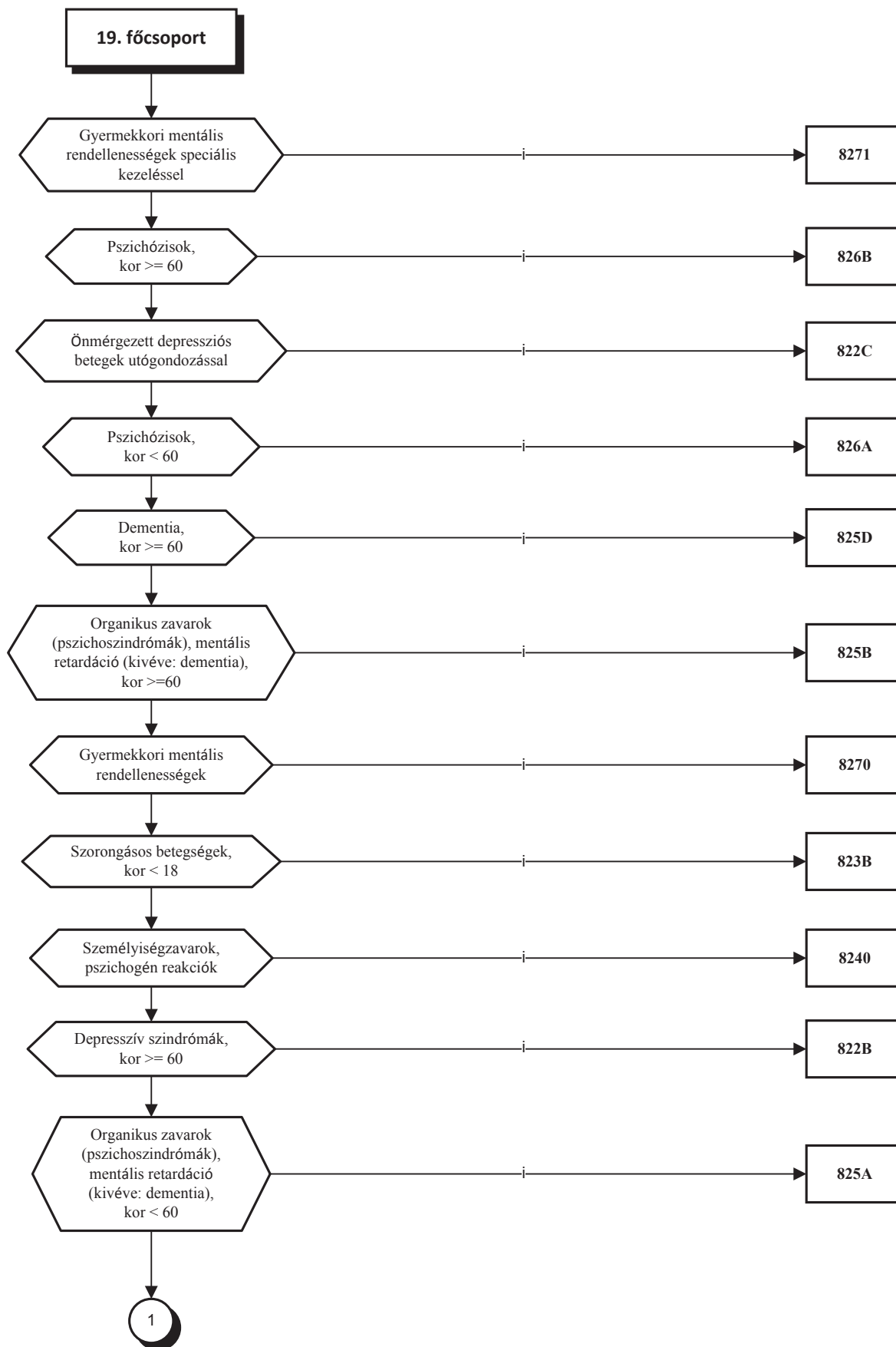

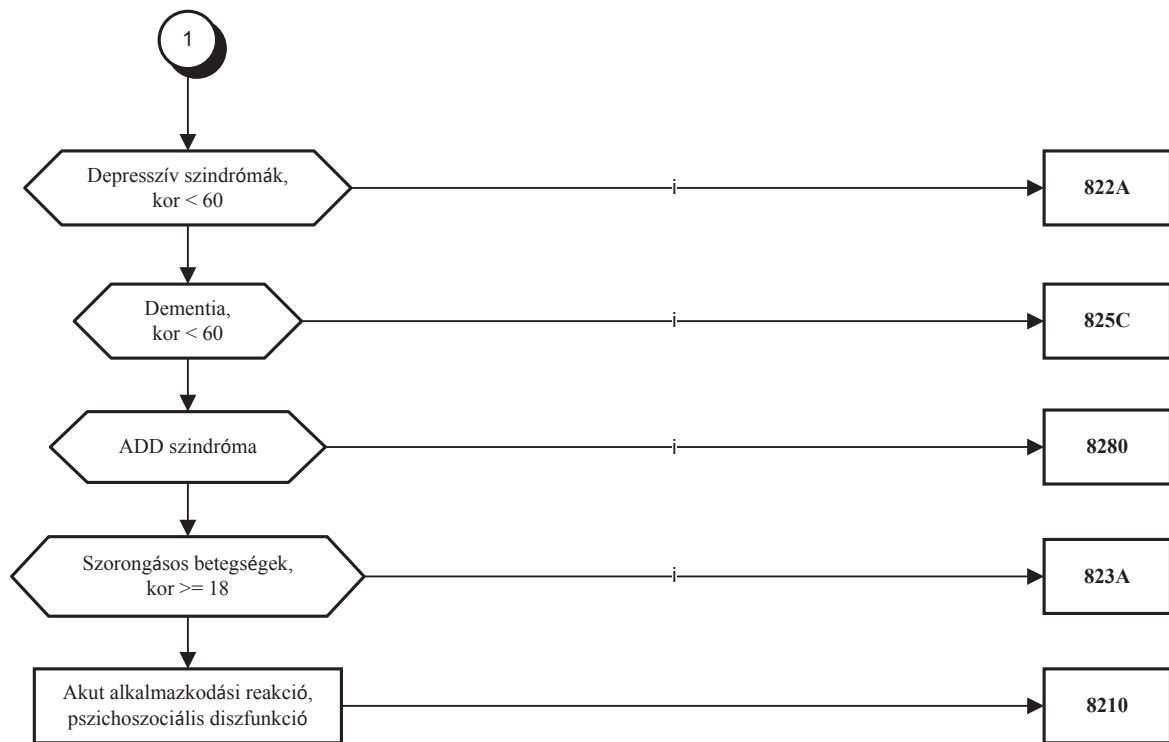

3/20. Alkohol- és drogfüggőség, alkohol- és drogfogyasztás okozta organikus, mentális betegségek

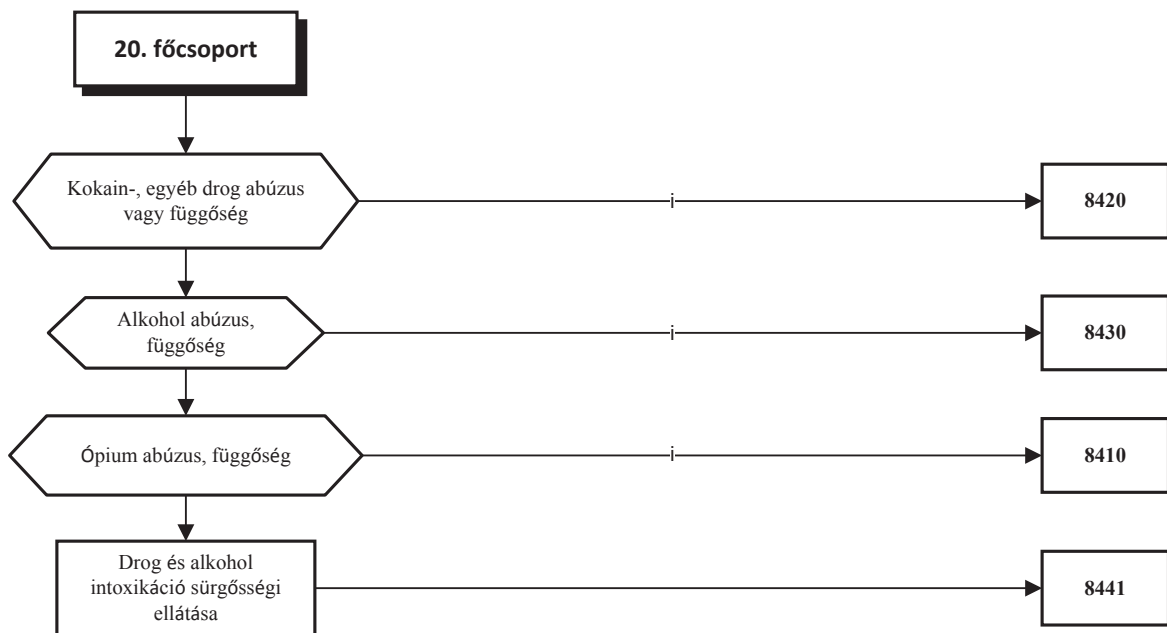

3/21. Sérülések, mérgezések

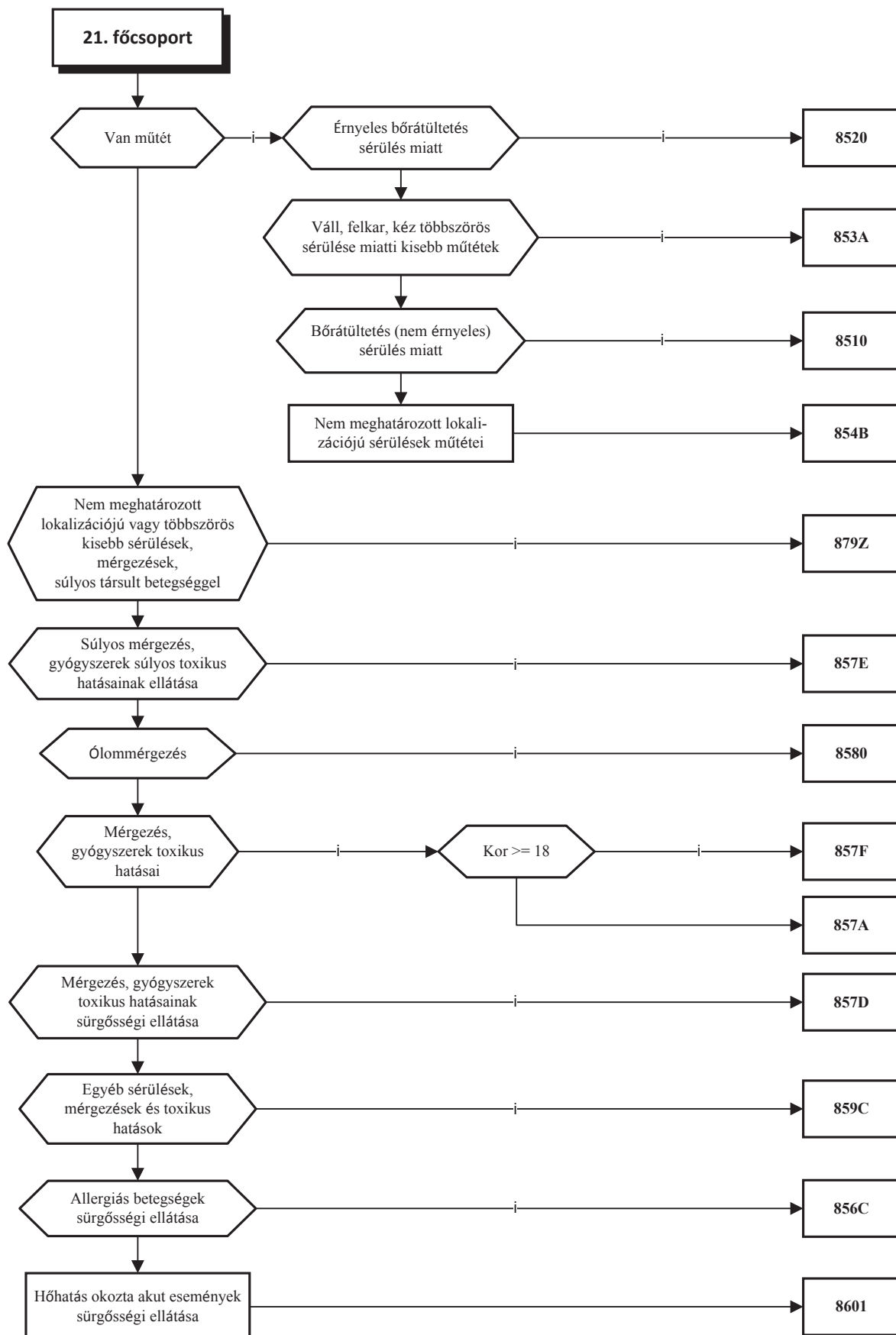

3/22. Égések, fagyások

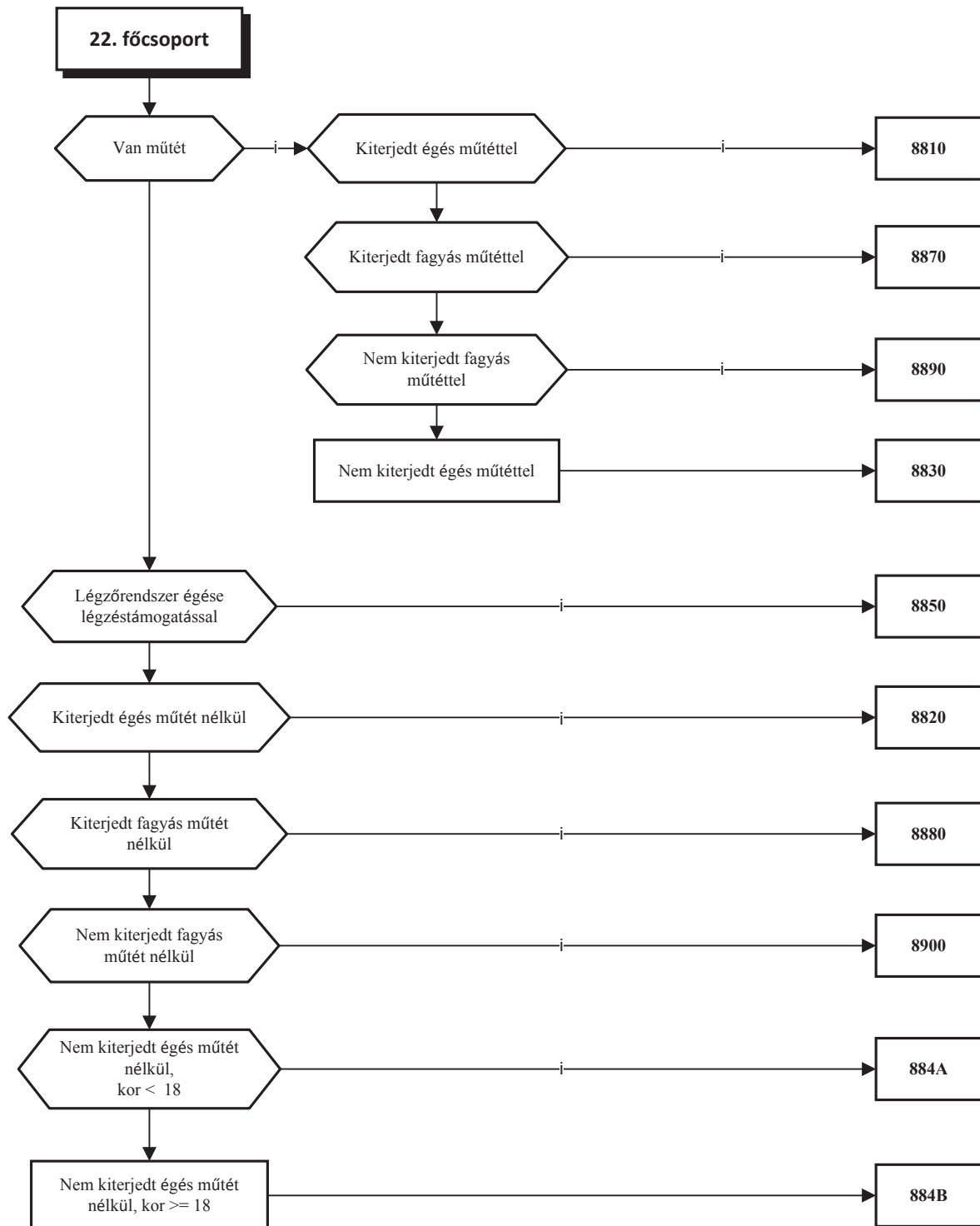

3/23. Jelek, tünetek



3/24. AIDS



3/25. Politraumatizált állapot műtétei

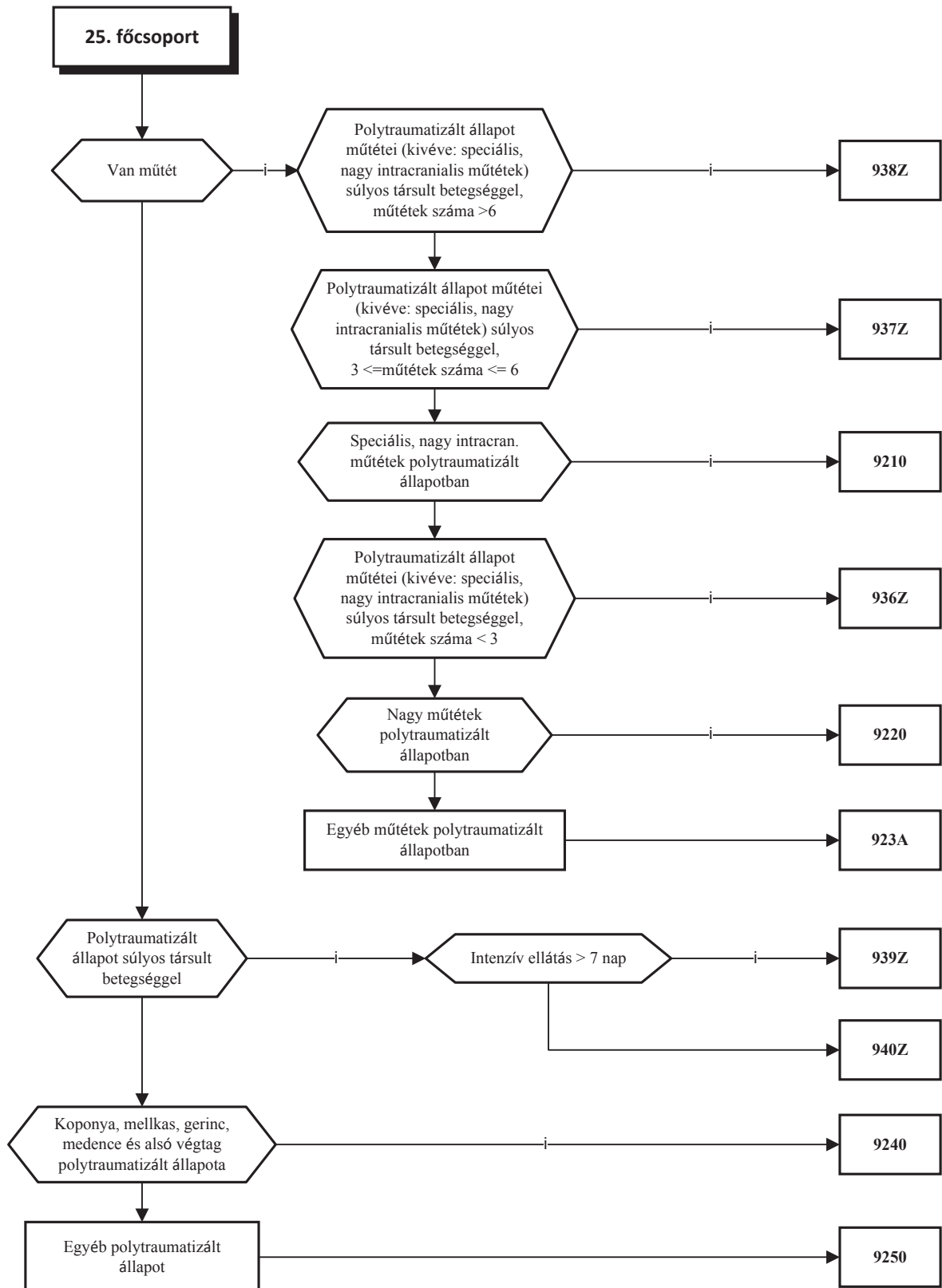

4. Kemoterápia

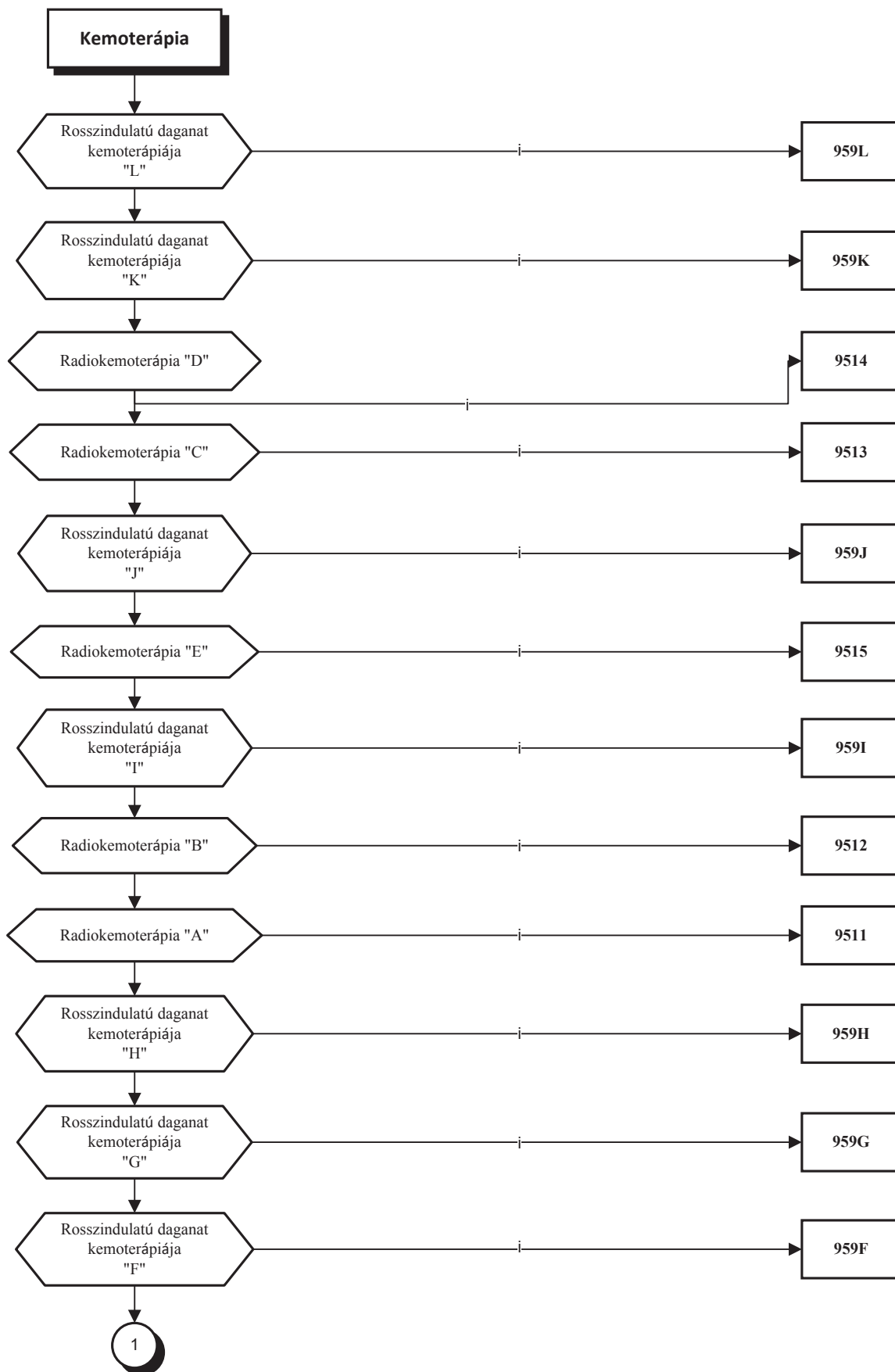

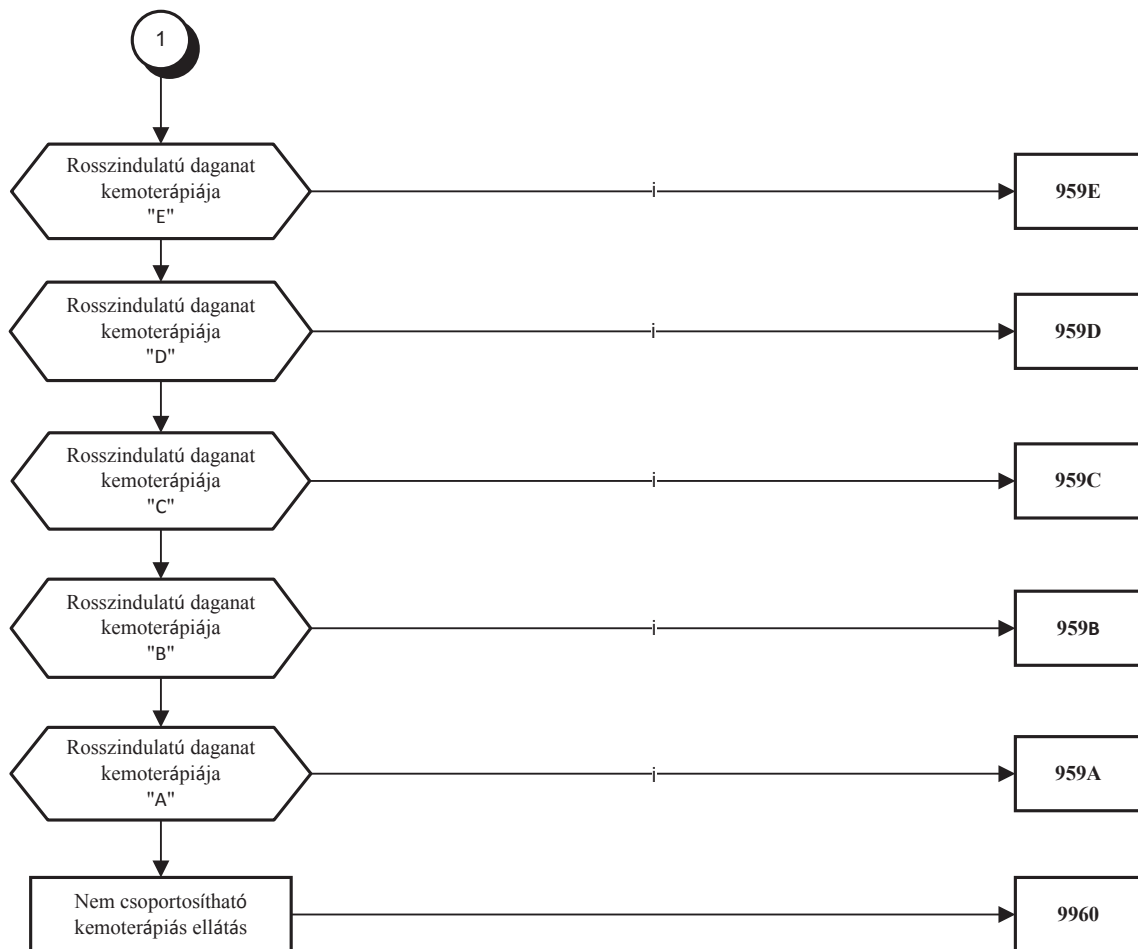

5. Sürgősségi ellátás

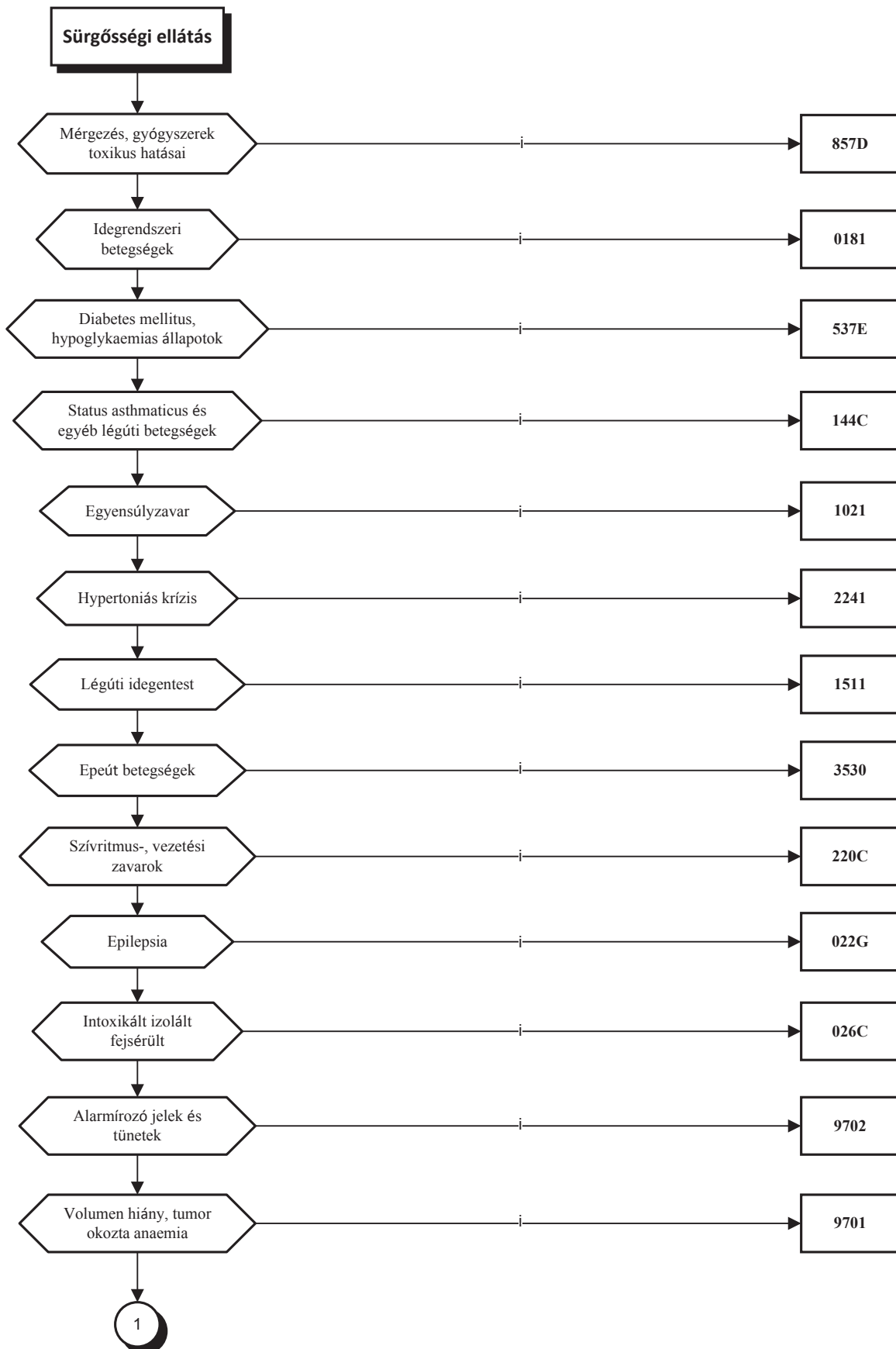

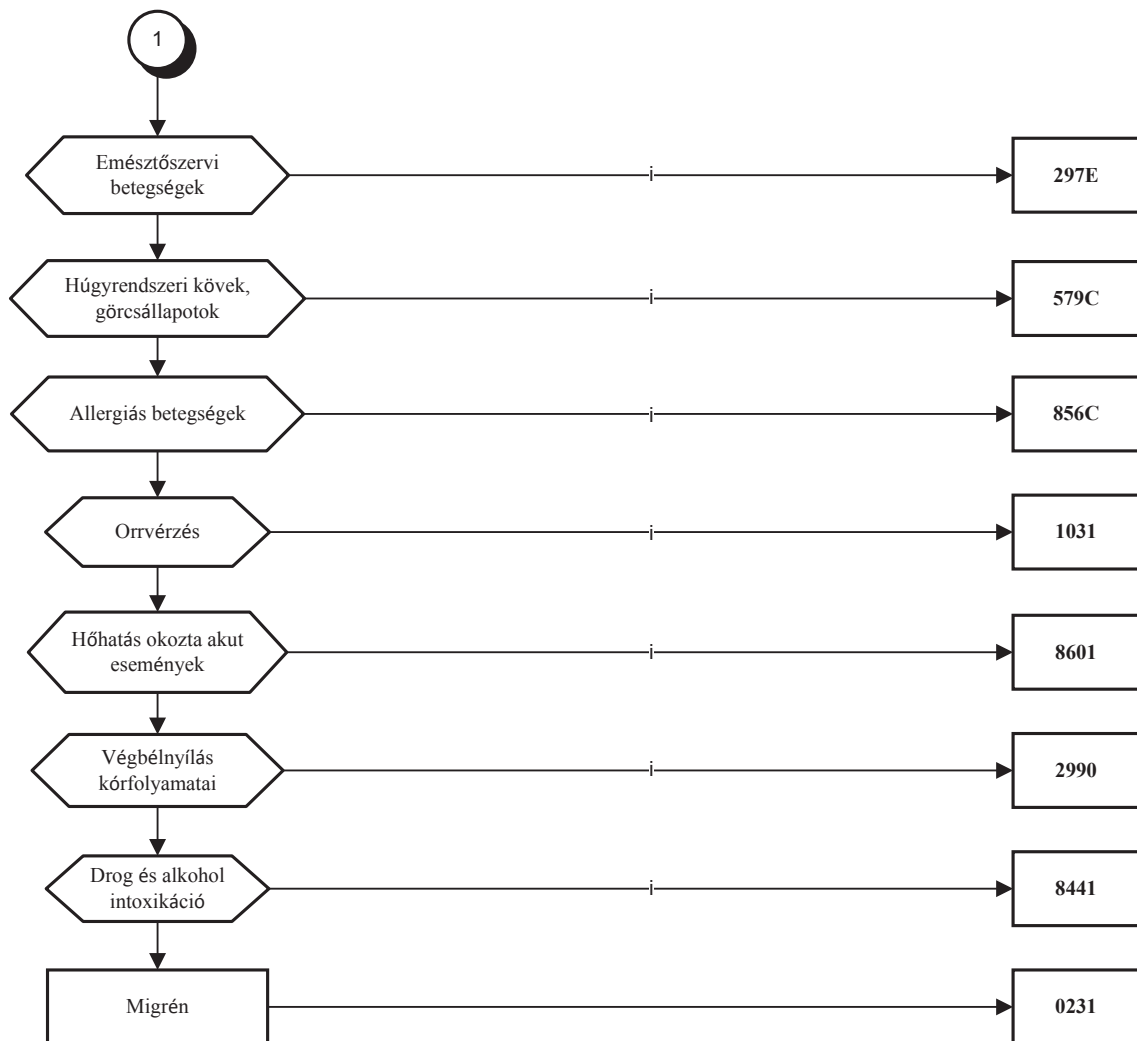

6. Kúraszerű ellátás

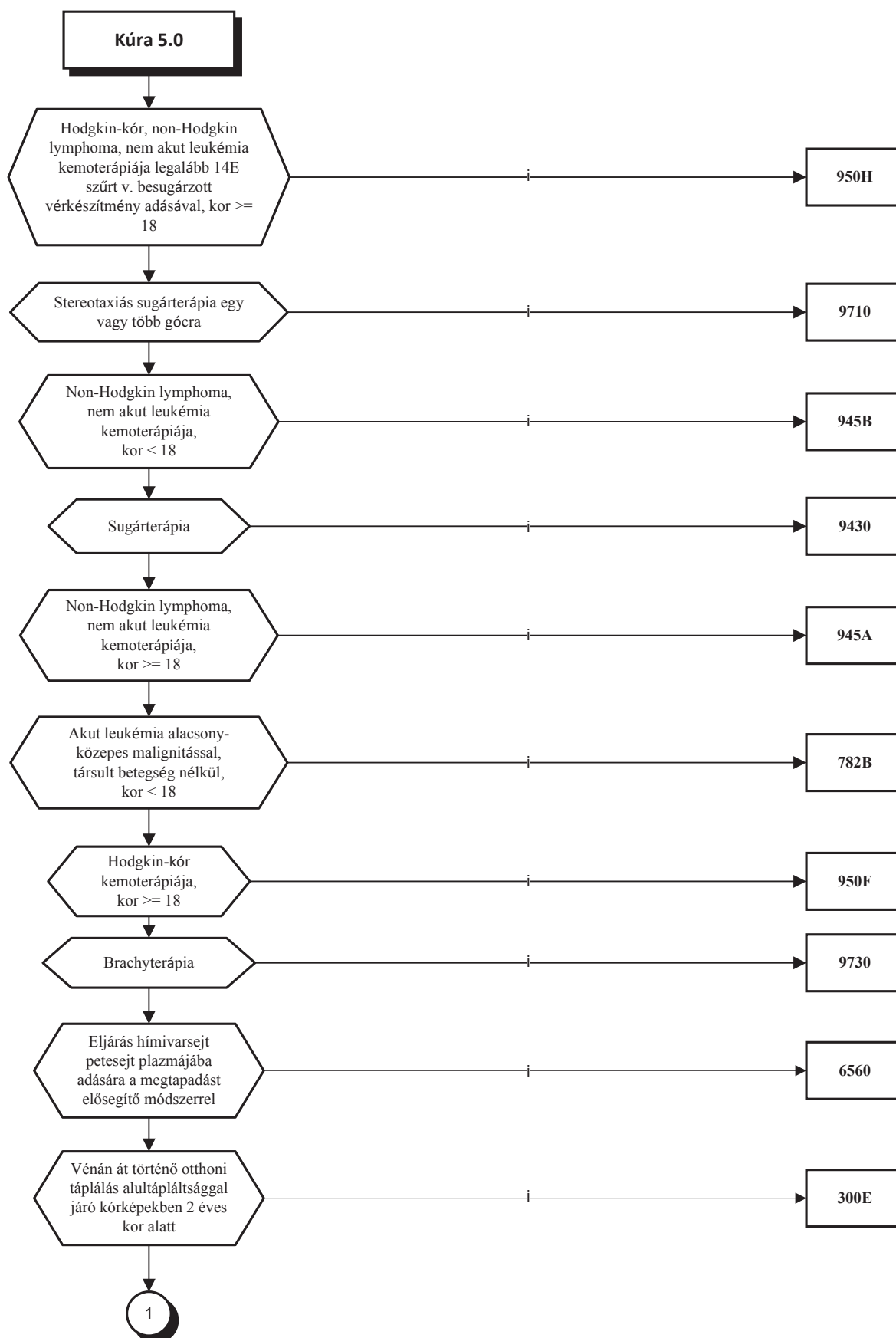

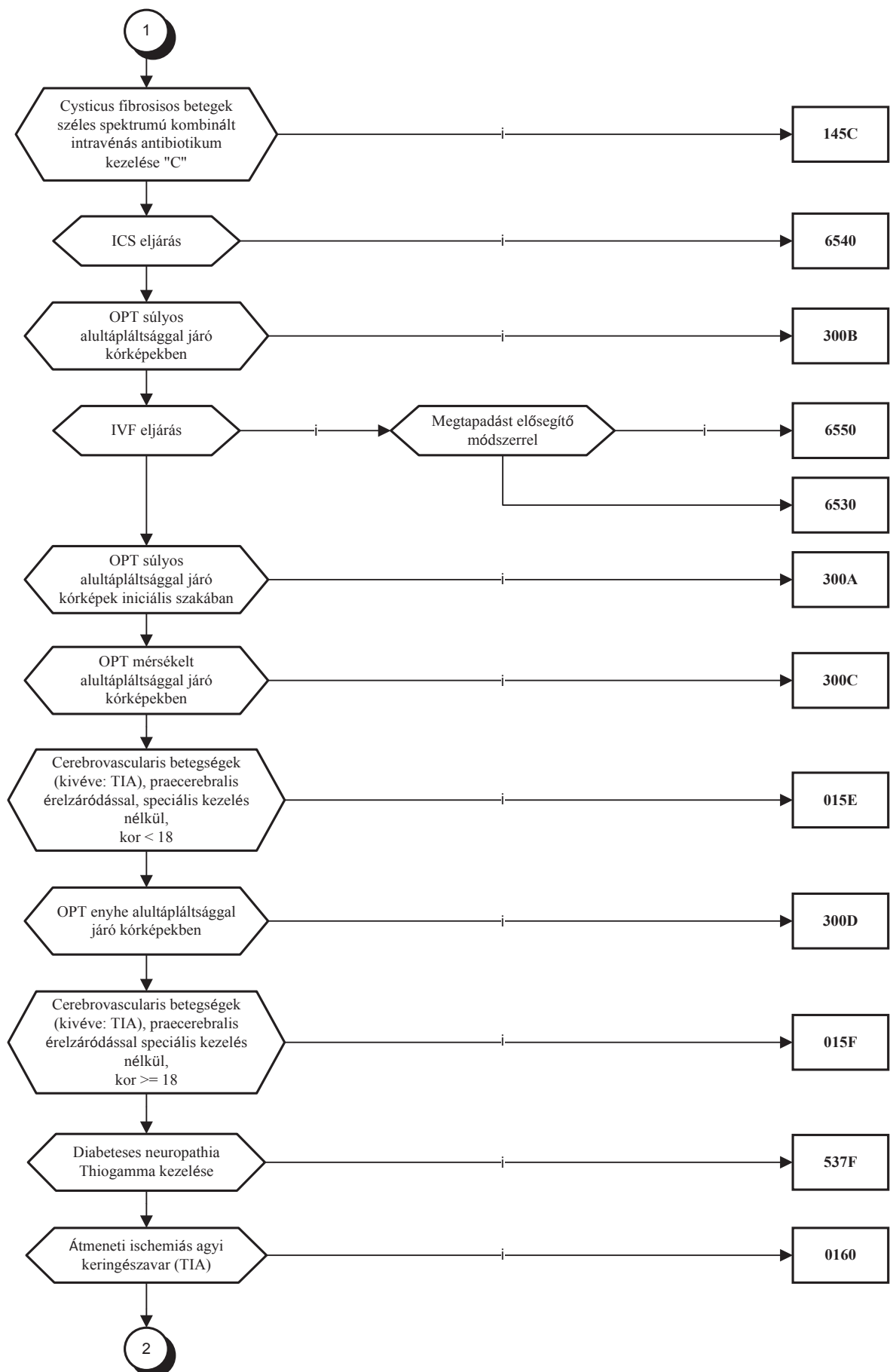

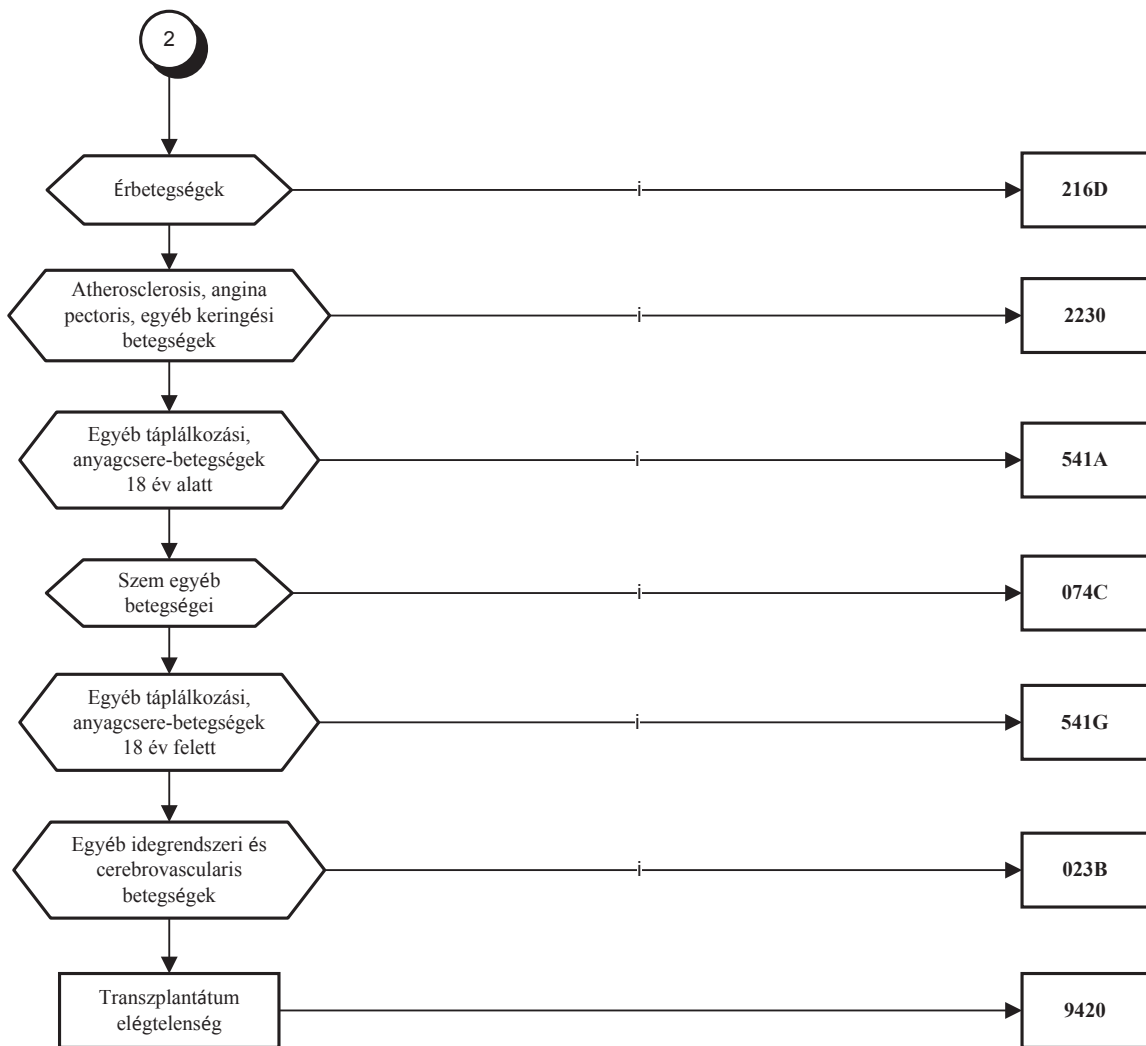

II. A más intézetben folytatódó aktív fekvőbeteg ellátás folyamatábrája

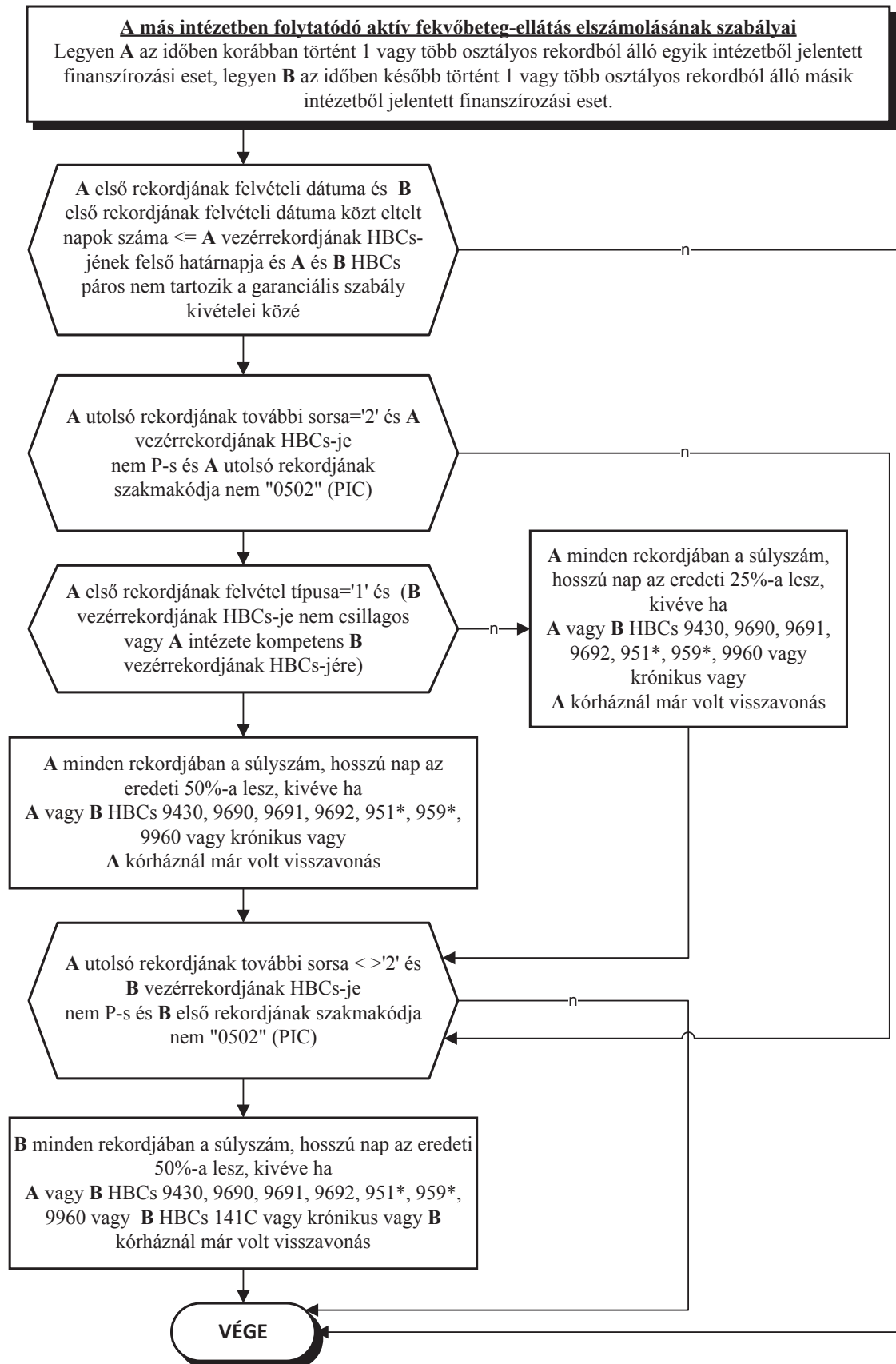

A honvédelmi miniszter 13/2016. (VII. 22.) HM rendelete a szolgálati fegyver Katonai Nemzetbiztonsági Szolgálatnál történő rendszeresítésének, viselésének rendjéről és használatának részletes szabályairól

A nemzetbiztonsági szolgálatokról szóló 1995. évi CXXV. törvény 78. § (1) bekezdés b) pontjában kapott felhatalmazás alapján, a Kormány tagjainak feladat- és hatásköréről szóló 152/2014. (VI. 6.) Korm. rendelet 77. §-ában meghatározott feladatkörömben eljárva a következőket rendelem el:

- 1. §** A rendelet hatálya
- a Katonai Nemzetbiztonsági Szolgálatra (a továbbiakban: KNBSZ) és
 - a KNBSZ hivatásos állományú tagjára (a továbbiakban: hivatásos állomány tagja) terjed ki.
- 2. §** Ha a nemzetbiztonsági szolgálatokról szóló 1995. évi CXXV. törvény (a továbbiakban: Nbtv.) 36. § (1) bekezdése szerint a lőfegyverhasználat feltétele fennáll, a hivatásos állomány tagja bármely dolgot fegyverként használhat. A lőfegyver használatára vonatkozó szabályokat ebben az esetben is értelemszerűen alkalmazni kell.
- 3. §**
- (1) A Magyar Honvédségnél (a továbbiakban: MH) szolgálati használatra már rendszeresített lőfegyver, valamint a hozzájuk tartozó lőszer (a továbbiakban együtt: lőfegyver) a KNBSZ rendszerébe külön eljárás nélkül felvételre kerül.
 - (2) Alkalmazásbavételi határozattal kerül a KNBSZ rendszerébe
 - az MH-nál már rendszeresített, harcászati-technikai paramétereket érintően alapvetően módosított lőfegyver,
 - a rendvédelmi szervek által már rendszeresített lőfegyver,
 - az Észak-atlanti Szerződés Szervezete tagállamának vagy az Európai Unió tagállamának fegyveres szerveinél rendszeresített lőfegyver.
 - (3) Az alkalmazásbavételi határozatot a KNBSZ főigazgatójának javaslatára a honvédelemért felelős miniszter adja ki.
- 4. §**
- (1) A szolgálati lőfegyver
 - hivatásos állomány tagja részére történő kiadását a szervezeti egységének vezetője,
 - főigazgató-helyettesek, továbbá szervezeti egységek vezetői részére történő kiadását a főigazgató engedélyezi.
 - (2) Az engedély nem adható ki, illetve a kiadott engedélyt az engedélyező haladéktalanul visszavonja, ha
 - az érintettel szemben büntetőeljárás indult,
 - az érintett illetmény nélküli szabadságon van,
 - az érintett lőfegyverrel, illetve lőszerrel bármely módon visszaélt,
 - erre indokolt javaslatot tesz a KNBSZ belső biztonsági és bűnmegelőzési feladatokat ellátó szervezeti egységének vezetője,
 - az 5. §-ban meghatározott tárolási feltételek nem biztosítottak, illetve megváltoztak, vagy
 - az érintettet szolgálati viszonyából felfüggesztették vagy szolgálati viszonya bármilyen okból szünetel.
- 5. §**
- (1) A hivatásos állomány tagja szolgálati helyén szolgálati lőfegyverét a kizárólagos használatában lévő lemezszekrényében, ürített állapotban tárolja.
 - (2) A hivatásos állomány tagja félautomata szolgálati lőfegyvere lakásban történő tárolásának engedélyezésére a 4. §-t kell alkalmazni.
 - (3) A hivatásos állomány tagja a (2) bekezdés szerinti engedély alapján lemezszekrényben vagy rögzített lemezszekrényben, ürített állapotban tárolhatja szolgálati lőfegyverét, ha biztosított, hogy ahhoz a hivatásos állomány tagján kívül más személy nem fér hozzá.
- 6. §** A hivatásos állomány tagja a szolgálati lőfegyvert betárazva, a véletlen elsülés ellen biztosítva, rejtve, magánál vagy magán hordhatja.
- 7. §**
- (1) A figyelmeztető lövés leadásának irányát úgy kell megválasztani, hogy a lövedék életet, testi épséget ne veszélyeztessen, és lehetőleg ne okozzon anyagi kárt.

- (2) Ha a támadás közvetett, az eszköze tárgy vagy állat, akkor a tárgyra vagy állatra kell elsődlegesen a lövést leadni.
- (3) A tárgyra, állatra irányuló lövés leadásakor kerülni kell az élet, testi épség veszélyeztetését.

- 8. §**
- (1) A lőfegyverhasználat során megsérült személy orvosi ellátásáról gondoskodni kell. Az orvos vagy a mentőszolgálat értesítése az erre utasítást adó, ennek hiányában a lőfegyvert használó kötelessége.
 - (2) A hivatásos állomány tagja a lőfegyverhasználat helyszínét csak abban az esetben hagyhatja el, ha távozását nemzetbiztonsági érdek vagy testi épségének megóvása indokolja.
 - (3) A helyszíni szemle lefolytatására az előljáró intézkedik, függetlenül attól, hogy történt-e személyi sérülés, vagy keletkezett-e kár.
 - (4) Az előljáró a helyszíni szemle megállapításaira is figyelemmel, a szolgálati út betartásával jelentést tesz a lőfegyverhasználatról.

- 9. §**
- (1) A lőfegyverhasználatról jelentést készít
 - a) a lőfegyvert használó,
 - b) a lőfegyver használatára utasítást adó, és
 - c) a KNBSZ személyi állományának azon tagja, akinek hitelt érdemlő tudomása van az esemény körülményeiről.
 - (2) A lőfegyverhasználatról szóló jelentésben rögzíteni kell
 - a) a lőfegyverhasználat körülményeit, különösen annak helyét, idejét, a lőfegyvert használó személyét, a lőfegyverhasználatra utasítást adó személyét, szolgálati feladat végrehajtása esetén annak megnevezését,
 - b) a lőfegyverhasználat okát,
 - c) a lőfegyverhasználatot megelőző intézkedéseket, vagy azok elmaradása esetén annak okát,
 - d) az alkalmazott lőfegyver típusát, gyári számát, a leadott lövések számát és becsapódásuk helyét,
 - e) az okozott, illetve keletkezett sérüléseket, az elsősegélynyújtás, orvosi ellátás tényét,
 - f) az okozott, illetve keletkezett károkat, a károsult személyét, a lőfegyvert használó, illetve a károsult által a kár enyhítésére tett intézkedéseket, és
 - g) a helyszínrre, a tanúkra, a bűnjelekre és az egyéb körülményekre vonatkozó adatokat.

- 10. §** A lőfegyverhasználatról a KNBSZ központi ügyeleti szolgálata az általános rendőrségi feladatok ellátására létrehozott szerv tevékenység-irányítási központját haladéktalanul tájékoztatja.

- 11. §**
- (1) A főigazgató haladéktalanul megkezdi a lőfegyverhasználat jogszerűségének kivizsgálását (a továbbiakban: vizsgálat). A vizsgálatot, ha az arra jogosult az Nbtv. 37. § (1) bekezdése szerinti panasszal nem élt, harminc napon belül, a honvédek jogállásáról szóló 2012. évi CCV. törvény egyes rendelkezéseinek végrehajtásáról szóló 9/2013. (VIII. 12.) HM rendelet 134. §-a szerinti előzetes vizsgálat szabályai alapján kell lefolytatni.
 - (2) A vizsgálatban nem vehet részt a lőfegyvert használó személy közeli hozzátartozója, illetve az a személy, akitől az ügy tárgyilagossága elbírálása nem várható, továbbá az a személy, akinek jelentéstételi kötelezettsége van.
 - (3) Ha a főigazgatóval szemben jelentéstételi kötelezettség, vagy egyéb kizáró ok áll fenn, a vizsgálatot a honvédelemért felelős miniszter az általa vezetett minisztériumban kijelölt szervezeti egység útján folytatja le.
 - (4) A vizsgálat során a helyszíni szemle és a jelentések adatait is figyelembe véve meg kell hallgatni azon személyeket, akiknek tudomása van az esemény körülményeiről. Minden esetben meg kell hallgatni a lőfegyvert használó személyt, az erre utasítást adót, az intézkedés alá vontat, a sérültet és azt, akinek a lőfegyverhasználat kárt okozott.
 - (5) Ha a lőfegyverhasználatnak nem minősülő lövés sérülést vagy kárt okozott, a lőfegyverhasználatra vonatkozó rendelkezések szerint kell a vizsgálatot lefolytatni.

- 12. §**
- (1) A vizsgálat befejezéséről szóló döntés tartalmazza a lőfegyverhasználat jogszerűségének minősítését, jogellenesség esetén a felelősségre vonási eljárás megindítására vonatkozó döntést, valamint a jogorvoslatra vonatkozó tájékoztatást. Az indokolás a döntést megalapozó tények rögzítésén túl tartalmazza a sérülést, az okozott kárt, annak nagyságát, mértékét és az érintettek személyes adatait is.
 - (2) A döntésről írásban tájékoztatni kell a lőfegyvert használó és az erre utasítást adó személyt.

- 13. §** Az Nbtv. 37. § (1) bekezdése szerinti panasz benyújtása esetén a lőfegyverhasználat jogszerűségének a vizsgálatát az Nbtv. 37. §-a szerinti panasz eljárás keretei között a 11. § megfelelő alkalmazásával kell lefolytatni.

- 14. §** A szolgálati lőfegyver elvesztését, eltulajdonítását a hivatásos állomány érintett tagjának a tudomására jutáskor haladéktalanul jelentenie kell szolgálati előljárójának és a KNBSZ belső biztonsági és bűnmegelőzési feladatokat ellátó szervezeti egységének.
- 15. §** A 4. § és az 5. § (2) bekezdése szerinti engedély visszavonásakor a hivatásos állomány tagja haladéktalanul átadja szolgálati lőfegyverét a szolgálati előljárójának.
- 16. §** Ez a rendelet a kihirdetését követő nyolcadik napon lép hatályba.

Dr. Simicskó István s. k.,
honnvédelmi miniszter

A nemzeti fejlesztési miniszter 25/2016. (VII. 22.) NFM rendelete az egyes jóváhagyásra kötelezett közúti járművekkel, alkatrészekkel, tartozékokkal kapcsolatos piacfelügyeleti eljárásról

A közúti közlekedésről szóló 1988. évi I. törvény 48. § (3) bekezdés b) pont 40. alpontjában kapott felhatalmazás alapján, a Kormány tagjainak feladat- és hatásköréről szóló 152/2014. (VI. 6.) Korm. rendelet 109. § 13. pontjában meghatározott feladatkörömben eljárva a következőket rendelem el:

- 1. §** A rendelet hatálya
- a két- vagy háromkerekű járművek, valamint a négykerekű motorkerékpárok jóváhagyásáról és piacfelügyeletéről szóló, 2013. január 15-i 168/2013/EU európai parlamenti és tanácsi rendelet (a továbbiakban: 168/2013/EU rendelet) 2. cikk (1) bekezdésében;
 - a mezőgazdasági és erdészeti járművek jóváhagyásáról és piacfelügyeletéről szóló, 2013. február 5-i 167/2013/EU európai parlamenti és tanácsi rendelet (a továbbiakban: 167/2013/EU rendelet) 2. cikk (1) bekezdésében
- foglaltakra terjed ki.
- 2. §**
- (1) A közlekedési hatóság piacfelügyeleti ellenőrzése során figyelemmel kíséri a piacfelügyeleti ellenőrzéshez kapcsolódó szabályokban, általános szerződési feltételekben foglaltak érvényesülését.
 - (2) A közlekedési hatóság az előző év piacfelügyeleti tapasztalatainak figyelembevételével éves piacfelügyeleti ellenőrzési tervet készít a tárgyévvel megelőző év december 1-jéig, melyet a közlekedési hatóság vezetője hagy jóvá. A közlekedési hatóság a piacfelügyeleti ellenőrzési tervet tizenöt napon belül az internetes oldalán közzéteszi és a közzétételtől számított harminc napon belül a fővárosi és megyei kormányhivatalok részére megküldi.
 - (3) A terv az első félév tapasztalatai alapján, a félév végén felülvizsgálható és amennyiben szükséges, a közlekedési hatóság vezetője jóváhagyásával módosítható. A módosított piacfelügyeleti ellenőrzési tervet a közlekedési hatóság a módosítás jóváhagyásától számított tizenöt napon belül internetes oldalán közzéteszi.
- 3. §**
- (1) A közlekedési hatóság évente beszámolót készít a piacfelügyeleti ellenőrzési tervében foglaltak teljesítéséről, piacfelügyeleti ellenőrzési tevékenységének eredményéről, megállapításairól, valamint a piacfelügyeleti döntések alapján felmerülő jogszabály-módosítási javaslatokról. A beszámolót a közlekedési hatóság annak – a vezetője általi – elfogadásától számított tizenöt napon belül internetes oldalán közzéteszi.
 - (2) A közlekedési hatóság piacfelügyeleti ellenőrzési terven kívül is folytathat hivatalból piacfelügyeleti ellenőrzést.
- 4. §**
- (1) A közlekedési hatóság ellenőrzési tevékenységéről nyilvántartást vezet, amelyben feltünteti a piacfelügyeleti ellenőrzések megállapításait és az ezzel kapcsolatos intézkedéseit, amelyet öt évig köteles megőrizni.
 - (2) Az (1) bekezdés szerinti nyilvántartás felépítését, tartalmát, az adatok rögzítésének, összesítésének, az ebből történő adatszolgáltatás rendjét a közlekedési hatóság belső működési rendjében határozza meg.

- 5. §** (1) A 167/2013/EU rendeletben és a 168/2013/EU rendeletben meghatározott gyártó, gyártó képviselője, importőr és forgalmazó a saját tevékenységének ellenőrzésével kapcsolatos kötelezettségeit az ott meghatározottak szerint látja el, amelynek során a közlekedési hatóságot köteles tájékoztatni.
- (2) Ha a gyártó, a gyártó képviselője, az importőr vagy a forgalmazó az (1) bekezdésben meghatározottaknak nem tesz eleget, a közlekedési hatóság haladéktalanul felszólítja a kötelezettségeinek teljesítésére. A közlekedési hatóság a felszólításról és a felszólításban foglaltak teljesítéséről tájékoztatja az Európai Bizottságot és a tagállamok illetékes hatóságait.

6. § Ez a rendelet a kihirdetését követő 15. napon lép hatályba.

7. § Ez a rendelet

- a) a mezőgazdasági és erdészeti járművek jóváhagyásáról és piacfelügyeletéről szóló, 2013. február 5-i 167/2013/EU európai parlamenti és tanácsi rendelet;
- b) a két- vagy háromkerekű járművek, valamint a négykerekű motorkerékpárok jóváhagyásáról és piacfelügyeletéről szóló, 2013. január 15-i 168/2013/EU európai parlamenti és tanácsi rendelet;
- c) a két- vagy háromkerekű járművek, valamint a négykerekű motorkerékpárok jóváhagyásáról és piacfelügyeletéről szóló 168/2013/EU európai parlamenti és tanácsi rendeletnek a funkcionális járműbiztonsági követelményekre való tekintettel történő kiegészítéséről szóló, 2013. október 24-i 3/2014/EU bizottsági felhatalmazáson alapuló rendelet;
- d) a 168/2013/EU európai parlamenti és tanácsi rendeletnek a két- vagy háromkerekű járművek és a négykerekű motorkerékpárok jóváhagyásához szükséges járműszerkezeti és általános követelmények tekintetében történő kiegészítéséről szóló, 2013. november 21-i 44/2014/EU bizottsági felhatalmazáson alapuló rendelet;
- e) a 168/2013/EU európai parlamenti és tanácsi rendeletnek a környezeti teljesítményre, valamint a meghajtóegység teljesítményére vonatkozó követelmények tekintetében történő kiegészítéséről, továbbá V. mellékletének módosításáról szóló, 2013. december 16-i 134/2014/EU bizottsági felhatalmazáson alapuló rendelet;
- f) a 168/2013/EU európai parlamenti és tanácsi rendeletnek a két- vagy háromkerekű járművek, valamint a négykerekű motorkerékpárok jóváhagyására és piacfelügyeletére vonatkozó közigazgatási követelmények tekintetében történő végrehajtásáról szóló, 2014. július 18-i 901/2014/EU bizottsági végrehajtási rendelet;
- g) a 167/2013/EU európai parlamenti és tanácsi rendeletnek a mezőgazdasági és erdészeti járművek jóváhagyásához szükséges járműszerkezeti és általános követelmények tekintetében történő kiegészítéséről és módosításáról szóló, 2014. szeptember 19-i 1322/2014/EU felhatalmazáson alapuló bizottsági rendelet;
- h) a 167/2013/EU európai parlamenti és tanácsi rendeletnek a mezőgazdasági és erdészeti járművek jóváhagyására vonatkozó fékezési követelmények tekintetében történő kiegészítéséről szóló, 2014. október 15-i 2015/68 bizottsági (EU) felhatalmazáson alapuló rendelet;
- i) a 167/2013/EU európai parlamenti és tanácsi rendeletnek a mezőgazdasági és erdészeti járművek környezeti teljesítményére és meghajtóegység-teljesítményére vonatkozó követelmények tekintetében történő kiegészítéséről szóló, 2014. október 1-i 2015/96 bizottsági (EU) felhatalmazáson alapuló rendelet;
- j) a 167/2013/EU európai parlamenti és tanácsi rendeletnek a mezőgazdasági és erdészeti járművek jóváhagyására vonatkozó funkcionális járműbiztonsági követelményekre való tekintettel történő kiegészítéséről szóló, 2014. december 8-i 2015/208 bizottsági (EU) felhatalmazáson alapuló rendelet;
- k) a 167/2013/EU európai parlamenti és tanácsi rendeletnek a mezőgazdasági és erdészeti járművek jóváhagyására és piacfelügyeletére vonatkozó közigazgatási követelmények tekintetében történő végrehajtásáról szóló, 2015. március 11-i 2015/504 bizottsági (EU) végrehajtási rendelet végrehajtásához szükséges rendelkezéseket állapít meg.

Dr. Seszták Miklós s. k.,
nemzeti fejlesztési miniszter

A nemzeti fejlesztési miniszter 26/2016. (VII. 22.) NFM rendelete a közúti járművek műszaki megvizsgálásáról szóló 5/1990. (IV. 12.) KöHÉM rendelet módosításáról

A közúti közlekedésről szóló 1988. évi I. törvény 48. § (3) bekezdés b) pont 12. alpontjában kapott felhatalmazás alapján, a Kormány tagjainak feladat- és hatásköréről szóló 152/2014. (VI. 6.) Korm. rendelet 109. § 13. pontjában meghatározott feladatkörömben eljárva a következőket rendelem el:

- 1. §** (1) A közúti járművek műszaki megvizsgálásáról szóló 5/1990. (IV. 12.) KöHÉM rendelet (a továbbiakban: ER.) 2. § (8) bekezdés a) pontja helyébe a következő rendelkezés lép:
[A rendeletben a járművekkel kapcsolatos fogalmakra – az a)–j) pontban foglalt eltéréssel, illetőleg kiegészítésekkel – a közúti közlekedés szabályairól szóló 1/1975. (II. 5.) KPM–BM együttes rendeletben foglaltakat kell alkalmazni. Annak megítélése szempontjából, hogy a jármű sík úton önerejéből milyen sebességgel képes haladni, a jármű tervezési sebessége az irányadó. A rendelet alkalmazásában:]
„a) „traktor”: a 167/2013/EU európai parlamenti és tanácsi rendelet 3. cikk 8. pontjában meghatározott fogalom.”
- (2) Az ER. 2. § (11) bekezdés b) és c) pontja helyébe a következő rendelkezések lépnek:
(E rendelet alkalmazásában
„EK típusbizonyítvánnyal ellátott jármű”: az a jármű, amelynek típusára vonatkozóan az Európai Gazdasági Térség tagállamának jóváhagyó hatósága)
„b) a B. Függelék, illetve a 168/2013/EU európai parlamenti és tanácsi rendelet alapján, vagy
c) a C. Függelék, illetve a 167/2013/EU európai parlamenti és tanácsi rendelet alapján”
(„EK típusjóváhagyó okmány”-t adott ki.)
- 2. §** Az ER. 4/C. § (1a) bekezdése helyébe a következő rendelkezés lép:
„(1a) Az e §-ban foglaltakat kell alkalmazni a Magyarország területén szolgálati céllal tartózkodó külföldi fegyveres erők és a Magyarország területén felállított nemzetközi katonai parancsnokságok Magyarországon szolgálatot teljesítő állományok tagjai, valamint azok – a Magyar Köztársaság területén szolgálati céllal tartózkodó külföldi fegyveres erők, valamint a Magyar Köztársaság területén felállított nemzetközi katonai parancsnokságok és állományuk nyilvántartásáról, valamint jogállásukhoz kapcsolódó egyes rendelkezésekről szóló törvényben meghatározott – hozzátartozói használatában lévő járművek forgalomba helyezésének engedélyezési, valamint az azt követő időszakos műszaki felülvizsgálati eljárása során mindaddig, amíg a tulajdonos, üzembentartó erre való jogosultságát a nemzetközi katonai parancsnokság igazolja.”
- 3. §** (1) Az ER. 11. § (3) bekezdés b) pontja helyébe a következő rendelkezés lép:
(Az időszakos vizsgálat határidejét új jármű esetén a forgalomba helyezés napjától, használt jármű esetén a forgalomba helyezés előtti vizsgálat napjától számított)
„b) a motorkerékpárnál, a T1b, T2b, T3b, T4b és T5 járműkategóriába tartozó mezőgazdasági vontatónál, a 3500 kg megengedett legnagyobb össztömeget meg nem haladó gépkocsinál, a „méhesházás” különleges felépítményű gépkocsinál és ilyen felépítményű pótkocsinál, továbbá a motorkerékpár, a személygépkocsi és a T5 járműkategóriába tartozó mezőgazdasági vontató pótkocsijánál
ba) új jármű esetében négy évben,
bb) használt jármű esetében az első használatba vétel évét követő három naptári éven belül három évben, három naptári éven túl két évben,”
(kell meghatározni.)
- (2) Az ER. 11. § (3) bekezdés e) pontja helyébe a következő rendelkezés lép:
(Az időszakos vizsgálat határidejét új jármű esetén a forgalomba helyezés napjától, használt jármű esetén a forgalomba helyezés előtti vizsgálat napjától számított)
„e) „OT” betűjelű különleges rendszámmal üzemeltetett muzeális jellegű jármű, valamint a T1, T1a, T2, T2a, T3, T3a, T4 és T4a járműkategóriába tartozó mezőgazdasági vontató és a kizárólag e járműkategóriákba tartozó mezőgazdasági vontatóval vagy lassú járművel vontatható pótkocsi esetében öt évben,”
(kell meghatározni.)
- 4. §** Az ER. 12. §-a a következő (9a) bekezdéssel egészül ki:
„(9a) A (9) bekezdés e) pontja alól kivételt képez az a járműre felhelyezett autóüveg fólia, amelyre a közlekedési hatóság alkalmazási engedélyt adott.”

- 5. §** Az ER. 31. § (2) bekezdése a következő 31–42. ponttal egészül ki:
(*Ez a rendelet*)
„31. a mezőgazdasági és erdészeti járművek jóváhagyásáról és piacfelügyeletéről szóló, 2013. február 5-i 167/2013/EU európai parlamenti és tanácsi rendelet,
32. a két- vagy háromkerekű járművek, valamint a négykerekű motorkerékpárok jóváhagyásáról és piacfelügyeletéről szóló, 2013. január 15-i 168/2013/EU európai parlamenti és tanácsi rendelet,
33. a két- vagy háromkerekű járművek, valamint a négykerekű motorkerékpárok jóváhagyásáról és piacfelügyeletéről szóló 168/2013/EU európai parlamenti és tanácsi rendeletnek a funkcionális járműbiztonsági követelményekre való tekintettel történő kiegészítéséről szóló, 2013. október 24-i 3/2014/EU bizottsági felhatalmazáson alapuló rendelet;
34. a 168/2013/EU európai parlamenti és tanácsi rendeletnek a két- vagy háromkerekű járművek és a négykerekű motorkerékpárok jóváhagyásához szükséges járműszerkezeti és általános követelmények tekintetében történő kiegészítéséről szóló, 2013. november 21-i 44/2014/EU bizottsági felhatalmazáson alapuló rendelet;
35. a 168/2013/EU európai parlamenti és tanácsi rendeletnek a környezeti teljesítményre, valamint a meghajtóegység teljesítményére vonatkozó követelmények tekintetében történő kiegészítéséről, továbbá V. mellékletének módosításáról szóló, 2013. december 16-i 134/2014/EU bizottsági felhatalmazáson alapuló rendelet;
36. a gépjárművek zajszintjéről és a csere-hangtompítórendszerekről, és a 2007/46/EK irányelv módosításáról, valamint a 70/157/EGK irányelv hatályon kívül helyezéséről szóló, 2014. április 16-i 540/2014/EU európai parlamenti és tanácsi rendelet;
37. a 168/2013/EU európai parlamenti és tanácsi rendeletnek a két- vagy háromkerekű járművek, valamint a négykerekű motorkerékpárok jóváhagyására és piacfelügyeletére vonatkozó közigazgatási követelmények tekintetében történő végrehajtásáról szóló, 2014. július 18-i 901/2014/EU bizottsági végrehajtási rendelet;
38. a 167/2013/EU európai parlamenti és tanácsi rendeletnek a mezőgazdasági és erdészeti járművek jóváhagyásához szükséges járműszerkezeti és általános követelmények tekintetében történő kiegészítéséről és módosításáról szóló, 2014. szeptember 19-i 1322/2014/EU felhatalmazáson alapuló bizottsági rendelet;
39. a 167/2013/EU európai parlamenti és tanácsi rendeletnek a mezőgazdasági és erdészeti járművek jóváhagyására vonatkozó fékezési követelmények tekintetében történő kiegészítéséről szóló, 2014. október 15-i 2015/68 bizottsági (EU) felhatalmazáson alapuló rendelet;
40. a 167/2013/EU európai parlamenti és tanácsi rendeletnek a mezőgazdasági és erdészeti járművek környezeti teljesítményére és meghajtóegység-teljesítményére vonatkozó követelmények tekintetében történő kiegészítéséről szóló, 2014. október 1-i 2015/96 bizottsági (EU) felhatalmazáson alapuló rendelet;
41. a 167/2013/EU európai parlamenti és tanácsi rendeletnek a mezőgazdasági és erdészeti járművek jóváhagyására vonatkozó funkcionális járműbiztonsági követelményekre való tekintettel történő kiegészítéséről szóló, 2014. december 8-i 2015/208 bizottsági (EU) felhatalmazáson alapuló rendelet;
42. a 167/2013/EU európai parlamenti és tanácsi rendeletnek a mezőgazdasági és erdészeti járművek jóváhagyására és piacfelügyeletére vonatkozó közigazgatási követelmények tekintetében történő végrehajtásáról szóló, 2015. március 11-i 2015/504 bizottsági (EU) végrehajtási rendelet”
(*végrehajtásához szükséges rendelkezéseket állapít meg.*)
- 6. §** (1) Az ER. A. Függeléke az 1. melléklet szerint módosul.
(2) Az ER. B. Függeléke a 2. melléklet szerint módosul.
(3) Az ER. C. Függeléke a 3. melléklet szerint módosul.
- 7. §** Hatályát veszti az ER.
a) 13. § (1a) bekezdésében a „vagy alkalmazási engedélyre” szövegrész,
b) 31. § (1) bekezdés 2. és 3. pontja.
- 8. §** Ez a rendelet a kihirdetését követő 15. napon lép hatályba.
- 9. §** Ez a rendelet
a) a mezőgazdasági és erdészeti járművek jóváhagyásáról és piacfelügyeletéről szóló, 2013. február 5-i 167/2013/EU európai parlamenti és tanácsi rendelet;

- b) a két- vagy háromkerekű járművek, valamint a négykerekű motorkerékpárok jóváhagyásáról és piacfelügyeletéről szóló, 2013. január 15-i 168/2013/EU európai parlamenti és tanácsi rendelet;
- c) a két- vagy háromkerekű járművek, valamint a négykerekű motorkerékpárok jóváhagyásáról és piacfelügyeletéről szóló 168/2013/EU európai parlamenti és tanácsi rendeletnek a funkcionális járműbiztonsági követelményekre való tekintettel történő kiegészítéséről szóló, 2013. október 24-i 3/2014/EU bizottsági felhatalmazáson alapuló rendelet;
- d) a 168/2013/EU európai parlamenti és tanácsi rendeletnek a két- vagy háromkerekű járművek és a négykerekű motorkerékpárok jóváhagyásához szükséges járműszerkezeti és általános követelmények tekintetében történő kiegészítéséről szóló, 2013. november 21-i 44/2014/EU bizottsági felhatalmazáson alapuló rendelet;
- e) a 168/2013/EU európai parlamenti és tanácsi rendeletnek a környezeti teljesítményre, valamint a meghajtóegység teljesítményére vonatkozó követelmények tekintetében történő kiegészítéséről, továbbá V. mellékletének módosításáról szóló, 2013. december 16-i 134/2014/EU bizottsági felhatalmazáson alapuló rendelet;
- f) a gépjárművek zajszintjéről és a csere-hangtompítórendszerekről, és a 2007/46/EK irányelv módosításáról, valamint a 70/157/EGK irányelv hatályaon kívül helyezésétől szóló, 2014. április 16-i 540/2014/EU európai parlamenti és tanácsi rendelet;
- g) a 168/2013/EU európai parlamenti és tanácsi rendeletnek a két- vagy háromkerekű járművek, valamint a négykerekű motorkerékpárok jóváhagyására és piacfelügyeletére vonatkozó közigazgatási követelmények tekintetében történő végrehajtásáról szóló, 2014. július 18-i 901/2014/EU bizottsági végrehajtási rendelet;
- h) a 167/2013/EU európai parlamenti és tanácsi rendeletnek a mezőgazdasági és erdészeti járművek jóváhagyásához szükséges járműszerkezeti és általános követelmények tekintetében történő kiegészítéséről és módosításáról szóló, 2014. szeptember 19-i 1322/2014/EU felhatalmazáson alapuló bizottsági rendelet;
- i) a 167/2013/EU európai parlamenti és tanácsi rendeletnek a mezőgazdasági és erdészeti járművek jóváhagyására vonatkozó fékezési követelmények tekintetében történő kiegészítéséről szóló, 2014. október 15-i 2015/68 bizottsági (EU) felhatalmazáson alapuló rendelet;
- j) a 167/2013/EU európai parlamenti és tanácsi rendeletnek a mezőgazdasági és erdészeti járművek környezeti teljesítményére és meghajtóegység-teljesítményére vonatkozó követelmények tekintetében történő kiegészítéséről szóló, 2014. október 1-i 2015/96 bizottsági (EU) felhatalmazáson alapuló rendelet;
- k) a 167/2013/EU európai parlamenti és tanácsi rendeletnek a mezőgazdasági és erdészeti járművek jóváhagyására vonatkozó funkcionális járműbiztonsági követelményekre való tekintettel történő kiegészítéséről szóló, 2014. december 8-i 2015/208 bizottsági (EU) felhatalmazáson alapuló rendelet;
- l) a 167/2013/EU európai parlamenti és tanácsi rendeletnek a mezőgazdasági és erdészeti járművek jóváhagyására és piacfelügyeletére vonatkozó közigazgatási követelmények tekintetében történő végrehajtásáról szóló, 2015. március 11-i 2015/504 bizottsági (EU) végrehajtási rendelet végrehajtásához szükséges rendelkezéseket állapít meg.

Dr. Seszták Miklós s. k.,
nemzeti fejlesztési miniszter

1. melléklet a 26/2016. (VII. 22.) NFM rendelethez

1. Az ER. A. Függelék A/4. melléklet I. RÉSZ táblázata az 1 sorát követően a következő 1A sorral egészül ki:

(Tétel)	Tárgy	Szabályozási aktus	Alkalmazandóság									
			M ₁	M ₂	M ₃	N ₁	N ₂	N ₃	O ₁	O ₂	O ₃	O ₄)
„1A	Zajszint	540/2014/EU rendelet	X	X	X	X	X	X"				

2. Az ER. A. Függelék A/4. melléklet I. RÉSZ 1. kiegészítés 1. táblázata az 1 sorát követően a következő 1A sossal egészül ki:

(Tétel)	Tárgy	Szabályozási aktus	Konkrét kérdések	Alkalmazandóság és egyedi követelmények)
„1A	Zajsint	540/2014/EU rendelet		A”

3. Az ER. A. Függelék A/4. melléklet I. RÉSZ 1. kiegészítés 2. táblázata az 1 sorát követően a következő 1A sossal egészül ki:

(Tétel)	Tárgy	Szabályozási aktus	Konkrét kérdések	Alkalmazandóság és egyedi követelmények)
„1A	Zajsint	540/2014/EU rendelet		A”

4. Az ER. A. Függelék A/6. melléklet „Kiegészítés” táblázata az 1. sorát követően a következő 1A. sossal egészül ki:

(Sorszám)	Tárgy	Jogsabály	Módosította	A következő változatokra vonatkozik)
„1A.	Zajsint	540/2014/EU rendelet”		

5. Az ER. A. Függelék A/11. melléklet 1. kiegészítés táblázata az 1 sorát követően a következő 1A sossal egészül ki:

[Sorszám]	Tárgy	Jogsabály	$M_1 \leq 2500^{(1)} \text{ kg}$	$M_1 \leq 2500^{(1)} \text{ kg}$	M_2	M_3
„1A	Zajsint	540/2014/EU rendelet	H	G+H	G+H	G+H”

6. Az ER. A. Függelék A/11. melléklet 2. kiegészítés táblázata az 1 sorát követően a következő 1A sossal egészül ki:

(Sorszám)	Tárgy	Jogsabály	M_1	M_2	M_3	N_1	N_2	N_3	O_1	O_2	O_3	O_4
„1A	Zajsint	540/2014/EU rendelet	X	X	X	X	X	X”				

7. Az ER. A. Függelék A/11. melléklet 3. kiegészítés táblázata 1A sora helyébe a következő sor lép:

(Sorszám)	Tárgy	Jogsabály	M_1)
„1A	Zajsint	540/2014/EU rendelet	X”

8. Az ER. A. Függelék A/11. melléklet 4. kiegészítés táblázata az 1 sorát követően a következő 1A sossal egészül ki:

(Sorszám)	Tárgy	Jogsabály	M_1	M_2	M_3	N_1	N_2	N_3	O_1	O_2	O_3	O_4
„1A	Zajsint	540/2014/EU rendelet		H	H	H	H	H”				

9. Az ER. A. Függelék A/11. melléklet 5. kiegészítésben lévő táblázat 1A sora helyébe a következő sor lép:

(Sorszám)	Tárgy	Jogsabály	N_3 kategóriájú önjáró daru)
„1A	Zajsint	540/2014/EU rendelet	T”

2. melléklet a 26/2016. (VII. 22.) NFM rendelethez

Az ER. B. Függelék 1. Cikke a következő (4)–(7) bekezdéssel egészül ki:

„(4) A két- vagy háromkerékű járművek, valamint a négykerékű motorkerékpárok típusjóváhagyására vonatkozó követelményeket ezen Függelék rendelkezései és a 168/2013/EU európai parlamenti és tanácsi rendelet határozza meg. A 168/2013/EU európai parlamenti és tanácsi rendelet hatálybalépését megelőzően típusjóváhagyott járművek esetében a 168/2013/EU európai parlamenti és tanácsi rendeletet nem kell alkalmazni.

(5) A két- vagy háromkerékű járművek, valamint a négykerékű motorkerékpárok típusjóváhagyásával kapcsolatos jóváhagyási eljárásokat a közlekedési hatóság végzi.

(6) A járművek, rendszerek, alkotóelemek vagy önálló műszaki egységek forgalomba hozatala, nyilvántartásba vétele vagy forgalomba helyezése nem tiltható meg, nem korlátozható vagy nem akadályozható olyan okokból, amelyek a járművek, rendszerek, alkotóelemek vagy önálló műszaki egységek 168/2013/EU európai parlamenti és tanácsi rendelet hatálya alá tartozó szerkezeti vagy működési kérdéseivel kapcsolatosak, amennyiben azok megfelelnek a rendelet szerinti követelményeknek.

(7) A közlekedési hatóság kizárólag olyan járművet, rendszert, alkotóelemet, vagy önálló műszaki egységet hagy jóvá, amely a 168/2013/EU európai parlamenti és tanácsi rendelet követelményeinek megfelel.”

3. melléklet a 26/2016. (VII. 22.) NFM rendelethez

Az ER. C. Függelék 1. Cikke a következő (3)–(6) bekezdéssel egészül ki:

„(3) A mezőgazdasági és erdészeti járművek típusjóváhagyására vonatkozó követelményeket ezen Függelék rendelkezései és a 167/2013/EU európai parlamenti és tanácsi rendelet határozza meg. A 167/2013/EU európai parlamenti és tanácsi rendelet hatálybalépését megelőzően típusjóváhagyott járművek esetében a 167/2013/EU európai parlamenti és tanácsi rendeletet nem kell alkalmazni.

(4) A mezőgazdasági és erdészeti járművek típusjóváhagyásával kapcsolatos jóváhagyási eljárásokat a közlekedési hatóság végzi.

(5) A járművek, rendszerek, alkotóelemek vagy önálló műszaki egységek forgalomba hozatala, nyilvántartásba vétele vagy forgalomba helyezése nem tiltható meg, nem korlátozható vagy nem akadályozható olyan okokból, amelyek a járművek, rendszerek, alkotóelemek vagy önálló műszaki egységek 167/2013/EU európai parlamenti és tanácsi rendelet hatálya alá tartozó szerkezeti vagy működési kérdéseivel kapcsolatosak, amennyiben azok megfelelnek a rendelet szerinti követelményeknek.

(6) A közlekedési hatóság kizárólag olyan járművet, rendszert, alkotóelemet, vagy önálló műszaki egységet hagy jóvá, amely a 167/2013/EU európai parlamenti és tanácsi rendelet követelményeinek megfelel.”

**A nemzeti fejlesztési miniszter 27/2016. (VII. 22.) NFM rendelete
a közúti járművek forgalomba helyezésének és forgalomban tartásának műszaki feltételeiről szóló
6/1990. (IV. 12.) KöHÉM rendelet módosításáról**

A közúti közlekedésről szóló 1988. évi I. törvény 48. § (3) bekezdés b) pont 11. alpontjában kapott felhatalmazás alapján, a Kormány tagjainak feladat- és hatásköréről szóló 152/2014. (VI. 6.) Korm. rendelet 109. § 13. pontjában meghatározott feladatkörömben eljárva a következőket rendelem el:

- 1. §** A közúti járművek forgalomba helyezésének és forgalomban tartásának műszaki feltételeiről szóló 6/1990. (IV. 12.) KöHÉM rendelet (a továbbiakban: MR.) 32. §-a a következő (4a) és (4b) bekezdéssel egészül ki:
„(4a) A (4) bekezdéstől eltérően ráfutó fékrendszerrel látható el a mezőgazdasági vontató pótkocsi és a vontatott munkagép kategóriájú, 8000 kg-ot nem meghaladó legnagyobb tömegű jármű, ha
a) a tervezési sebessége a 30 km/h-t nem haladja meg és a fékek nem minden keréken hatnak, vagy
b) a tervezési sebessége a 40 km/h-t nem haladja meg és a fékek minden keréken hatnak.
(4b) A ráfutó fékkel ellátott mezőgazdasági vontató pótkocsi hátuljára időálló (150 mm átmérőjű) táblát kell szerelni, amely a legnagyobb tervezési sebességet jelzi, melynek értéke 30 vagy 40 km/h lehet.”
- 2. §** Az MR. 120. § 94. pontja helyébe a következő rendelkezés lép:
(Ez a rendelet)
„94. az elhasználandó járművekről szóló, 2000. szeptember 18-i 2000/53/EK európai parlamenti és tanácsi irányelv 4. cikk (2) bekezdésének, 8. cikk (1) bekezdésének és II. mellékletének, továbbá az azt módosító 2010/115/EU bizottsági határozatnak, a 2011/37/EU bizottsági irányelvnek, a 2013/28/EU bizottsági irányelvnek, valamint a 2016/774 bizottsági irányelvnek;”
(való megfelelést szolgálja.)
- 3. §** Az MR. 121. §-a a következő 37–48. ponttal egészül ki:
(Ez a rendelet)
„37. a mezőgazdasági és erdészeti járművek jóváhagyásáról és piacfelügyeletéről szóló, 2013. február 5-i 167/2013/EU európai parlamenti és tanácsi rendelet;
38. a két- vagy háromkerékű járművek, valamint a négykerékű motorkerékpárok jóváhagyásáról és piacfelügyeletéről szóló, 2013. január 15-i 168/2013/EU európai parlamenti és tanácsi rendelet;
39. a két- vagy háromkerékű járművek, valamint a négykerékű motorkerékpárok jóváhagyásáról és piacfelügyeletéről szóló 168/2013/EU európai parlamenti és tanácsi rendeletnek a funkcionális járműbiztonsági követelményekre való tekintettel történő kiegészítéséről szóló, 2013. október 24-i 3/2014/EU bizottsági felhatalmazáson alapuló rendelet;
40. a 168/2013/EU európai parlamenti és tanácsi rendeletnek a két- vagy háromkerékű járművek és a négykerékű motorkerékpárok jóváhagyásához szükséges járműszerkezeti és általános követelmények tekintetében történő kiegészítéséről szóló, 2013. november 21-i 44/2014/EU bizottsági felhatalmazáson alapuló rendelet;
41. a 168/2013/EU európai parlamenti és tanácsi rendeletnek a környezeti teljesítményre, valamint a meghajtóegység teljesítményére vonatkozó követelmények tekintetében történő kiegészítéséről, továbbá V. mellékletének módosításáról szóló, 2013. december 16-i 134/2014/EU bizottsági felhatalmazáson alapuló rendelet;
42. a gépjárművek zajszintjéről és a csere-hangtompítórendszerekről, és a 2007/46/EK irányelv módosításáról, valamint a 70/157/EGK irányelv hatályon kívül helyezéséről szóló, 2014. április 16-i 540/2014/EU európai parlamenti és tanácsi rendelet;
43. a 168/2013/EU európai parlamenti és tanácsi rendeletnek a két- vagy háromkerékű járművek, valamint a négykerékű motorkerékpárok jóváhagyására és piacfelügyeletére vonatkozó közigazgatási követelmények tekintetében történő végrehajtásáról szóló, 2014. július 18-i 901/2014/EU bizottsági végrehajtási rendelet;
44. a 167/2013/EU európai parlamenti és tanácsi rendeletnek a mezőgazdasági és erdészeti járművek jóváhagyásához szükséges járműszerkezeti és általános követelmények tekintetében történő kiegészítéséről és módosításáról szóló, 2014. szeptember 19-i 1322/2014/EU felhatalmazáson alapuló bizottsági rendelet;
45. a 167/2013/EU európai parlamenti és tanácsi rendeletnek a mezőgazdasági és erdészeti járművek jóváhagyására vonatkozó fékezési követelmények tekintetében történő kiegészítéséről szóló, 2014. október 15-i 2015/68 bizottsági (EU) felhatalmazáson alapuló rendelet;

46. a 167/2013/EU európai parlamenti és tanácsi rendeletnek a mezőgazdasági és erdészeti járművek környezeti teljesítményére és meghajtóegység-teljesítményére vonatkozó követelmények tekintetében történő kiegészítéséről szóló, 2014. október 1-i 2015/96 bizottsági (EU) felhatalmazáson alapuló rendelet;

47. a 167/2013/EU európai parlamenti és tanácsi rendeletnek a mezőgazdasági és erdészeti járművek jóváhagyására vonatkozó funkcionális járműbiztonsági követelményekre való tekintettel történő kiegészítéséről szóló, 2014. december 8-i 2015/208 bizottsági (EU) felhatalmazáson alapuló rendelet;

48. a 167/2013/EU európai parlamenti és tanácsi rendeletnek a mezőgazdasági és erdészeti járművek jóváhagyására és piacfelügyeletére vonatkozó közigazgatási követelmények tekintetében történő végrehajtásáról szóló, 2015. március 11-i 2015/504 bizottsági (EU) végrehajtási rendelet”

(végrehajtásához szükséges rendelkezéseket állapít meg.)

- 4. §** (1) Az MR. 1. számú melléklete az 1. melléklet szerint módosul.
(2) Az MR. 7/A. számú melléklete helyébe a 2. melléklet lép.

5. § Az MR.

- a) 107. § (1) és (2) bekezdésében a „por oltóanyagú hordozható, porral oltó tűzoltó készüléket” szövegrész helyébe a „por oltóanyagú, hordozható tűzoltó készüléket” szöveg,
b) B. Függelék B/8. számú melléklet VI. Rész 6.12.1. pontjában az „egy” szövegrész helyébe a „kettő” szöveg lép.

6. § Hatályát veszti az MR.

- a) 107. § (5) bekezdése,
b) 120. § 50–55., 57–64., 66–67., 69–79., 81–85. és 90. pontja.

7. § Ez a rendelet a kihirdetését követő 15. napon lép hatályba.

8. § (1) Ez a rendelet az elhasználandó járművekről szóló 2000/53/EK európai parlamenti és tanácsi irányelv II. mellékletének módosításáról szóló, 2016. május 18-i (EU) 2016/774 bizottsági irányelvnek való megfelelést szolgálja.

(2) Ez a rendelet

- a) a mezőgazdasági és erdészeti járművek jóváhagyásáról és piacfelügyeletéről szóló, 2013. február 5-i 167/2013/EU európai parlamenti és tanácsi rendelet;
b) a két- vagy háromkerekű járművek, valamint a négykerekű motorkerékpárok jóváhagyásáról és piacfelügyeletéről szóló, 2013. január 15-i 168/2013/EU európai parlamenti és tanácsi rendelet;
c) a két- vagy háromkerekű járművek, valamint a négykerekű motorkerékpárok jóváhagyásáról és piacfelügyeletéről szóló 168/2013/EU európai parlamenti és tanácsi rendeletnek a funkcionális járműbiztonsági követelményekre való tekintettel történő kiegészítéséről szóló, 2013. október 24-i 3/2014/EU bizottsági felhatalmazáson alapuló rendelet;
d) a 168/2013/EU európai parlamenti és tanácsi rendeletnek a két- vagy háromkerekű járművek és a négykerekű motorkerékpárok jóváhagyásához szükséges járműszerkezeti és általános követelmények tekintetében történő kiegészítéséről szóló, 2013. november 21-i 44/2014/EU bizottsági felhatalmazáson alapuló rendelet;
e) a 168/2013/EU európai parlamenti és tanácsi rendeletnek a környezeti teljesítményre, valamint a meghajtóegység teljesítményére vonatkozó követelmények tekintetében történő kiegészítéséről, továbbá V. mellékletének módosításáról szóló, 2013. december 16-i 134/2014/EU bizottsági felhatalmazáson alapuló rendelet;
f) a gépjárművek zajszintjéről és a csere-hangtompítórendszerekről, és a 2007/46/EK irányelv módosításáról, valamint a 70/157/EGK irányelv hatályon kívül helyezéséről szóló, 2014. április 16-i 540/2014/EU európai parlamenti és tanácsi rendelet;
g) a 168/2013/EU európai parlamenti és tanácsi rendeletnek a két- vagy háromkerekű járművek, valamint a négykerekű motorkerékpárok jóváhagyására és piacfelügyeletére vonatkozó közigazgatási követelmények tekintetében történő végrehajtásáról szóló, 2014. július 18-i 901/2014/EU bizottsági végrehajtási rendelet;
h) a 167/2013/EU európai parlamenti és tanácsi rendeletnek a mezőgazdasági és erdészeti járművek jóváhagyásához szükséges járműszerkezeti és általános követelmények tekintetében történő kiegészítéséről és módosításáról szóló, 2014. szeptember 19-i 1322/2014/EU felhatalmazáson alapuló bizottsági rendelet;

- i) a 167/2013/EU európai parlamenti és tanácsi rendeletnek a mezőgazdasági és erdészeti járművek jóváhagyására vonatkozó fékezési követelmények tekintetében történő kiegészítéséről szóló, 2014. október 15-i 2015/68 bizottsági (EU) felhatalmazáson alapuló rendelet;
- j) a 167/2013/EU európai parlamenti és tanácsi rendeletnek a mezőgazdasági és erdészeti járművek környezeti teljesítményére és meghajtóegység-teljesítményére vonatkozó követelmények tekintetében történő kiegészítéséről szóló, 2014. október 1-i 2015/96 bizottsági (EU) felhatalmazáson alapuló rendelet;
- k) a 167/2013/EU európai parlamenti és tanácsi rendeletnek a mezőgazdasági és erdészeti járművek jóváhagyására vonatkozó funkcionális járműbiztonsági követelményekre való tekintettel történő kiegészítéséről szóló, 2014. december 8-i 2015/208 bizottsági (EU) felhatalmazáson alapuló rendelet;
- l) a 167/2013/EU európai parlamenti és tanácsi rendeletnek a mezőgazdasági és erdészeti járművek jóváhagyására és piacfelügyeletére vonatkozó közigazgatási követelmények tekintetében történő végrehajtásáról szóló, 2015. március 11-i 2015/504 bizottsági (EU) végrehajtási rendelet végrehajtásához szükséges rendelkezéseket állapít meg.

Dr. Seszták Miklós s. k.,
nemzeti fejlesztési miniszter

1. melléklet a 27/2016. (VII. 22.) NFM rendelethez

1. Az MR. 1. számú melléklete a következő 9. ponttal egészül ki:

„9. A B. és a C. Függelék mellékletei a 167/2013/EU európai parlamenti és tanácsi rendelettel és a 168/2013/EU európai parlamenti és tanácsi rendelettel összhangban az 1/B. és 1/C. táblázat szerint értelmezendők. A 2016. január 1-jét megelőzően típusjóváhagyott járművek esetében a 167/2013/EU európai parlamenti és tanácsi rendeletet, valamint a 168/2013/EU európai parlamenti és tanácsi rendeletet nem kell alkalmazni.”

2. Az MR. 1. számú melléklet 1. számú táblázat 1/A. táblázata az A/1. sorát követően a következő A/2. sorral egészül ki:

[Tétel- szám]	EK (EGK)		ENSZ-EGB		Műszaki terület	A	B	
	alapirányelv [rendelet]	utolsó módosító irányelv [rendelet]	előírás	módosítási sorozat		Alkalmazási kötelezettség ⁽¹⁾		
						típus- jóváhagyási eljárásban M1/N1 kategória	típus- jóváhagyási eljárásban M2, M3, N2, N3, O kategória	egyedi engedé- lyezési eljárásban M1, M2, M3, N1, N2, N3, O kategória ⁽²⁾
„A/2.	540/2014	–	–	–	a gépjárművek zajszint és a csere-hangtompító-rendszerek	+	+	K”

3. Az MR. 1. számú melléklet 1. számú táblázat 1/B. táblázata helyébe a következő pont lép:

„1/B. táblázat

1. Az e rendelet szerint jóváhagyandó motorkerékpárokra és segédmotoros kerékpárokra vonatkozó jóváhagyási kötelezettségek

MR	EK (EGK)		ENSZ-EGB		Műszaki terület	A	B
	alap- irányelv	legutóbbi módosító irányelv	elő- írás	módo- sítási sorozat		típusjóváhagyási eljárásban	egyedi eljárásban
B/1.	93/14	2006/27	78	02	Motorkerékpárok és segédmotoros kerékpárok fékberendezései	+	+

B/2.	93/29	2009/80	60	00	Motorkerékpárok és segédmotoros kerékpárok jelző- és működtető berendezései ellenőrző lámpáinak jelölése	+	-
B/3.	93/30	-	28	00	Motorkerékpárok és segédmotoros kerékpárok hangjelző berendezései	+	-
B/4.	93/31	2000/72	-	-	Motorkerékpárok és segédmotoros kerékpárok támasztóberendezései	+	-
B/5.	93/32	2009/79	-	-	Motorkerékpárok és segédmotoros kerékpárok hátsó ülésének utaskapaszkodói és lábtartói	+	-
B/6.	93/33	99/23	62	00	Motorkerékpárok és segédmotoros kerékpárok illetéktelen használattal elleni biztosító berendezései	+	-
B/7.	2009/139	-	-	-	Motorkerékpárok és segédmotoros kerékpárok előírt adatai	+	-
B/8.	93/92	2009/67 2013/60	53	01	Motorkerékpárok és segédmotoros kerékpárok világító és fényjelző berendezései	+	-
			74	01			
B/9.	93/93		-	-	Motorkerékpárok és segédmotoros kerékpárok tömege és méretei	+	-
B/10.	93/94	2009/62	-	-	Motorkerékpárok és segédmotoros kerékpárok hátsó rendszámablájának helye	+	-
B/11.	95/1	2006/27	-	-	Motorkerékpárok és segédmotoros kerékpárok maximális sebessége, motorteljesítménye és nyomatéka	+	-
B/12.	97/24 2005/30	2013/60			Motorkerékpárok és segédmotoros kerékpárok tulajdonságai		
1		2013/60	30	02	Gumiabroncsok	+	+
			54	00	Haszongépjárművek gumiabroncsai		
			64	02	Ideiglenes pótkerék		
			75	00	Motorkerékpár gumiabroncsok		
2		2013/60	3	02	Fényvisszaverők	+	K
			19	04	Mellső ködlámpa		
			20	03	Fényszóró H4 halogén izzóval		
			37	03	Izzólámpák		
			38	00	Hátsó ködlámpa		
			50	00	Motorkerékpár lámpák		
			56	01	Segédmotorkerékpár fényszóró		
			57	02	Motorkerékpár fényszóró		
			72	01	Motorkerékpár fényszóró halogén izzóval		
			82	01	Segédmotorkerékpár fényszóró halogén izzóval		
3		2006/27	-		Kiálló élek	+	-
4		2013/60	81	00	Visszapillantó tükör	+	-
5		2009/108	-		Levegőszennyezés	+	-
6			-		Üzemanyagtartály	+	-

7			–		Meg nem engedett beavatkozások	+	
8			–		Elektromágneses összeférhetőség	+	–
9		2013/60	41	04	Külső zaj	+	–
10			–		Vonóberendezés	+	–
11		2006/27	16	04	Biztonsági öv bekötése	+	–
12		2006/27 2006/72	–	–	Biztonsági üveg, ablaktörlő és -mosó, páramentesítő stb.	+	–
B/13.	2000/7	–	39	00	Két- és háromkerékű motorkerékpárok sebességmérői	+	–

Megjegyzés

⁽¹⁾ Az alkalmazási kötelezettség és az azzal kapcsolatos átmeneti rendelkezések tekintetében a B. Függelék megfelelő műszaki területet szabályozó melléklete irányadó.

2. A 168/2013/EU rendelet szerint jóváhagyandó motorkerékpárokra és segédmotoros kerékpárokra vonatkozó jóváhagyási kötelezettségek

MR	EU	Műszaki terület	A	B ⁽¹⁾
			Alkalmazási kötelezettség	
függelék/ melléklet (műszaki terület) sorszám	a bizottsági rendelet száma		típusjóváhagyási eljárásban	egyedi eljárásban
B/1.	3/2014	Funkcionális járműbiztonsági követelmények	+	–
B/2.	44/2014	Járműszerkezeti és általános követelmények	+	–
B/3.	134/2014	Környezetvédelemre és a motor teljesítményére vonatkozó követelmények	+	–

Megjegyzés

⁽¹⁾ Az egyedi és kis sorozatra vonatkozó követelmények tekintetében a 168/2013/EU rendelet szerint jóváhagyandó egyedi és kis sorozatos motorkerékpárokra és segédmotoros kerékpárokra vonatkozó kötelezettségek táblázat irányadó.

3. A 168/2013/EU rendelet szerint jóváhagyandó egyedi és kis sorozatos motorkerékpárokra és segédmotoros kerékpárokra vonatkozó kötelezettségek

3.1. A 3/2014/EU bizottsági felhatalmazáson alapuló rendelet szerinti kötelezettségek:

3/2014/EU rendelet mellékletének száma	A 3/2014/EU bizottsági rendelet mellékletének címe	Alkalmazási kötelezettség
I.	A kötelezően alkalmazandó ENSZ-EGB előírások listája	lámpákra + többi: K
II.	A hangjelző készülékekre vonatkozó vizsgálati eljárások és teljesítménykövetelmények	K
III.	A fékezésre – ideértve a blokkolásgátló és a kombinált fékrendszereket is – vonatkozó követelmények	K
IV.	Az elektromos biztonságra vonatkozó követelmények	K
V.	A gyártóknak a kritikus funkcionális biztonsági rendszerek, alkatrészek és tartozékok tartóssági vizsgálatára vonatkozó bejelentési kötelezettségei	C
VI.	Az elülső és hátsó védőszerkezetekre vonatkozó követelmények	C
VII.	Az üvegezésre, a szélvédőtörlőkre és -mosókra, valamint jég- és páramentesítő berendezésekre vonatkozó követelmények	K

VIII.	A vezető által kezelt kezelőszervekre – ideértve a visszajelző lámpák és kijelzők jelölését is – vonatkozó követelmények	K
IX.	A világító- és fényjelző berendezések beszerelésére – ideértve a világítás automatikus bekapcsolását is – vonatkozó követelmények	K
X.	A hátsó kilátásra vonatkozó követelmények	K
XI.	A borulás hatása elleni védőszerkezetre (ROPS) vonatkozó követelmények	K
XII.	A biztonsági övek rögzítéseire és a biztonsági övekre vonatkozó követelmények	K
XIII.	Az ülőhelyekre (nyerges és ülések) vonatkozó követelmények	C
XIV.	A kormányozhatóságra, a kanyarodási tulajdonságokra és a fordulási tulajdonságokra vonatkozó követelmények	K
XV.	A gumiabroncsok felszerelésére vonatkozó követelmények	+
XVI.	A jármű legnagyobb sebességének korlátozását jelző táblára és annak járművön való elhelyezésére vonatkozó követelmények	K
XVII.	Az utasvédelemre – ideértve a belső berendezéseket, a fejtámlákat és a járműajtókat is – vonatkozó követelmények	K
XVIII.	A legnagyobb folyamatos névleges vagy hasznos teljesítmény és/vagy a legnagyobb járműsebesség tervezett korlátozására vonatkozó követelmények	K
XIX.	A jármű szerkezeti integritására vonatkozó követelmények	C

3.2. A 44/2014/EU bizottsági felhatalmazáson alapuló rendelet szerinti kötelezettségek:

A 44/2014/EU rendelet mellékletének száma	A 44/2014/EU rendelet mellékletének címe	Alkalmazási kötelezettség
I.	A kötelezően alkalmazandó ENSZ-EGB előírások listája	K
II.	Az erőátviteli rendszeren végzett szakszerűtlen beavatkozás (manipulálás) elleni intézkedésekre vonatkozó követelmények	K
III.	A típus-jóváhagyási eljárásokkal kapcsolatos intézkedésekre vonatkozó követelmények	K
IV.	A gyártás megfelelőségére vonatkozó előírások	K
V.	A vonószerkezetekre és a rögzítésekre vonatkozó követelmények	K
VI.	A jogosulatlan használat elleni védelemre szolgáló eszközökre vonatkozó követelmények	K
VII.	Az elektromágneses összeférhetőségre vonatkozó követelmények	K
VIII.	A külső kinyúló részekre vonatkozó követelmények	C
IX.	A tüzelőanyag-tárolásra vonatkozó követelmények	K
X.	A rakfelületekre vonatkozó követelmények	C
XI.	A tömegekre és a méretekre vonatkozó követelmények	K
XII.	A fedélzeti diagnosztikai rendszerek funkcionalitására vonatkozó követelmények	K
XIII.	Az utaskapaszkodókra és a lábtámaszokra vonatkozó követelmények	C
XIV.	A rendszám tábla elhelyezésére vonatkozó követelmények	K
XV.	A javítási és karbantartási információk elérhetőségére vonatkozó követelmények	C
XVI.	A kitémasztó szerkezetekre vonatkozó követelmények	C

3.3. A 134/2014/EU bizottsági felhatalmazáson alapuló rendelet szerinti kötelezettségek:

A 134/2014/EU rendelet mellékletének száma	A 134/2014/EU rendelet mellékletének címe	Alkalmazási kötelezettség
I.	A kötelezően alkalmazandó ENSZ-EGB előírások listája	K
II.	Az I. típusú vizsgálatra vonatkozó követelmények: hidegindítás után mért kipufogógáz-kibocsátások	K
III.	A II. típusú vizsgálatra vonatkozó követelmények: kipufogógáz-kibocsátások (emelt alapjáraton, valamint szabad gyorsítás mellett)	K
IV.	A III. típusú vizsgálatra vonatkozó követelmények: kartergáz-kibocsátás	K
V.	A IV. típusú vizsgálatra vonatkozó követelmények: párolgási kibocsátások	C
VI.	Az V. típusú vizsgálatra vonatkozó követelmények: a kibocsátás csökkentő berendezések tartóssága	C
VII.	A VII. típusú vizsgálatra vonatkozó követelmények; a CO ₂ -kibocsátás, a tüzelőanyag-fogyasztás, az elektromosenergia-fogyasztás és az elektromos hatóság	C
VIII.	A VIII. típusú vizsgálatra vonatkozó követelmények: az OBD környezettel kapcsolatos elemeinek vizsgálata	C
IX.	A IX. típusú vizsgálatra vonatkozó követelmények: hangnyomásszint	K
X.	A meghajtóegység teljesítményére vonatkozó vizsgálati eljárások és műszaki követelmények	C
XI.	Jármű hajtáscsalád a környezeti teljesítmény igazolására szolgáló vizsgálatok tekintetében	C

4. Az MR. 1. számú melléklet 1. számú táblázat 1/C. táblázata helybe a következő pont lép:

„1/C. táblázat

1. Az e rendelet szerint jóváhagyandó traktorokra vonatkozó jóváhagyási kötelezettségek

MR	ENSZ-EGB		EK (EGK)		Műszaki terület	A	B
	előírás	módosítási sorozat	alap-irányelv	utolsó módosító irányelv		Alkalmazási kötelezettség	
függelék/melléklet (műszaki terület) sorszáma						típus-jóváhagyási eljárásban	egyedi eljárásban
C/1.	-	-	2009/63		Traktorok meghatározott jellemzői és alkatrészei	+	-
C/2.	-	-	2009/60	2010/62	Traktorok legnagyobb tervezett sebessége és rakfelülete	+	-
C/3.	-	-	2009/59		Traktorok visszapillantó tükre	+	-
C/4.	-	-	2008/2		Traktorok látómezője és ablaktörő	+	-
C/5.	-	-	2009/66		Traktorok kormány szerkezete	+	-
C/6.	-	-	2009/64		Traktorok rádiózavarszűrése	+	-
C/7.	-	-	75/323	-	A traktorok és a pótkocsik elektromos csatlakozójára vonatkozó követelmények	+	-
C/8.	-	-	76/432	97/54	Traktorok fékszerelvényei	+	-
C/9.	-	-	76/763	2010/52	Traktorok vezetőülése melletti pótülés	-	-
C/10.	-	-	2009/76		Traktorok vezetőire ható zajszint	+	-

C/11.	-	-	2009/57		Traktorok borulása elleni védőszerkezetek dinamikai vizsgálata	+	
C/12.	96	01	77/537 2000/25	2011/72 2011/87 2014/43	A traktorok motorjának szennyezőanyag-kibocsátására vonatkozó követelmények	+	+(¹)
C/13.	-	-	78/764	1999/57	Traktorok vezetőülése	-	-
C/14.	-	-	2009/61		Traktorok világító és fényjelző szerelvényei	+	-
C/15.	-	-	2009/68		Traktorok világító és fényjelző szerelvényei	+	-
C/16.	-	-	2009/58		Traktorok vontató és hátrameneti berendezései	-	-
C/17.	-	-	2009/75		Traktorok borulásának hatása elleni védőszerkezetek statikai vizsgálata	+	-
C/18.	-	-	80/720	2010/62	Traktorok vezetőüléseinek megközelítése, ajtók, ablakok	-	-
C/19.	-	-	86/297	2012/24	Traktorokhoz alkalmazott leágazó meghajtások	-	-
C/20.	-	-	86/298	2010/22	Traktorok borulásának hatása elleni védőszerkezetek vizsgálata	+	-
C/21.	-	-	86/415	2010/22	Traktorok kezelőelemeinek beépítése, elhelyezése, működtetése	-	-
C/22.	-	-	87/402	2010/22	Keskeny nyomtávú traktorok borulásának hatása elleni védőszerkezetek vizsgálata	+	-
C/23.	-	-	2009/144	2010/62 2013/8	Traktorok egyes alkatrészei és jellemzői	+	-

Megjegyzés

(¹) A C/12. számú melléklet követelményeit csak új traktorok forgalomba helyezése esetén kell alkalmazni. Az egyes „szabályozási fokozatok” alkalmazására és az egyenértékűségekre vonatkozó rendelkezéseket a C/12. számú melléklet tartalmazza.

2. A 167/2013/EU rendelet szerint jóváhagyandó traktorokra vonatkozó jóváhagyási kötelezettségek

MR	EU	Műszaki terület	Alkalmazási kötelezettség	
			A	B(¹)
			típus-jóváhagyási eljárásban	egyedi eljárásban
C/1.	1322/2014	Járműszerkezeti és általános követelmények	+	-
C/2.	2015/68	Fékezési követelmények	+	-
C/3.	2015/96	Környezetvédelemre és a motor teljesítményére vonatkozó követelmények	+	-
C/4.	2015/208	Funkcionális járműbiztonsági követelmények	+	-

Megjegyzés

(¹) Az egyedi és kis sorozatra vonatkozó követelmények tekintetében a 168/2013/EU rendelet szerint jóváhagyandó egyedi és kis sorozatos motorkerékpárokra és segédmotoros kerékpárokra vonatkozó kötelezettségek táblázat irányadó.

3. A 167/2013/EU rendelet szerint jóváhagyandó egyedi és kis sorozatos traktorokra vonatkozó kötelezettségek

3.1. Az 1322/2014/EU bizottsági felhatalmazáson alapuló rendelet szerinti kötelezettségek:

Az 1322/2014/EU rendelet mellékletének száma	Az 1322/2014/EU rendelet mellékletének címe	Alkalmazási kötelezettség
III.	A típus-jóváhagyási eljárásokra vonatkozó intézkedések, beleértve a virtuális vizsgálatra vonatkozó követelményeket	K
IV.	A gyártás megfelelőségre vonatkozó intézkedések	K
V.	A javítási és karbantartási információk hozzáférhetőségére vonatkozó követelmények	C
VI.	A borulás hatásai ellen védő szerkezetekre vonatkozó követelmények (dinamikus vizsgálat)	K
VII.	A borulás hatásai ellen védő szerkezetekre vonatkozó követelmények (hernyótalpas traktorok)	K
VIII.	A borulás hatásai ellen védő szerkezetekre vonatkozó követelmények (statikus vizsgálat)	K
IX.	A borulás hatásai ellen védő szerkezetekre vonatkozó követelmények (elől felszerelt, borulás hatásai ellen védő szerkezet keskeny nyomtávú traktorokon)	K
X.	A borulás hatásai ellen védő szerkezetekre vonatkozó követelmények (hátról felszerelt, borulás hatásai ellen védő szerkezet keskeny nyomtávú traktorokon)	K
XI.	A leeső tárgyak ellen védő szerkezetekre vonatkozó követelmények	K
XII.	Az utasülésekre vonatkozó követelmények	K
XIII.	A vezető zajsztintnek való kitettségére vonatkozó követelmények	K
XIV.	A vezetőülésre vonatkozó követelmények	K
XV.	A kezelőterre és a vezetőülés megközelíthetőségére vonatkozó követelmények	K
XVI.	A teljesítményleadó tengelyekre vonatkozó követelmények	K
XVII.	A hajtóelemek védelmére vonatkozó követelmények	K
XVIII.	A biztonsági övek rögzítési pontjaira vonatkozó követelmények	K
XIX.	A biztonsági övekre vonatkozó követelmények	K
XX.	A behatoló tárgyakkal szembeni védelemre vonatkozó követelmények	K
XXI.	A kipufogórendszerekre vonatkozó követelmények	K
XXII.	A kezelői kézikönyvre vonatkozó követelmények	C
XXIII.	A vezérlésre vonatkozó követelmények, beleértve a kezelőszervek biztonságosságát és megbízhatóságát, a vészleállító és az automatikus leállító berendezéseket	K
XXIV.	Más mechanikai veszélyek elleni védelemre vonatkozó követelmények	K
XXV.	A védőburkolatokra és védőberendezésekre vonatkozó követelmények	K
XXVI.	A tájékoztatásokra, figyelmeztetésekre és jelölésekre vonatkozó követelmények	K
XXVII.	Az anyagokra és termékekre vonatkozó követelmények	C
XXVIII.	Az akkumulátorokra vonatkozó követelmények	K
XXIX.	A veszélyes anyagokkal szembeni védelemre vonatkozó követelmények	C

3.2. A 2015/68/EU bizottsági felhatalmazáson alapuló rendelet szerinti kötelezettségek:

2015/68/EU rendelet mellékletének száma	2015/68/EU rendelet mellékletének címe	Alkalmazási kötelezettség
I.	A fékberendezések és pótkocsi-fékcsatlakozások szerkezetére és beszerelésére vonatkozó követelmények	K
II.	A fékrendszerek és pótkocsi-fékcsatlakozások, illetve az ezekkel felszerelt járművek vizsgálatára és teljesítményére vonatkozó követelmények	K
III.	A nyomásfelfutási idő mérésére vonatkozó követelmények	K
IV.	A fékrendszerek és pótkocsi-fékcsatlakozások, illetve az ezekkel felszerelt járművek energiaforrásaira és energiatároló berendezéseire vonatkozó követelmények	K
V.	A rugóerő-tárolós fékekre és az azokkal felszerelt járművekre vonatkozó követelmények	K
VI.	A mechanikus fékhenger-reteszével ellátott rögzítőfékrendszerre vonatkozó követelmények	K
VII.	Alternatív vizsgálati követelmények azon járművek esetében, amelyekre vonatkozóan az I. típusú, II. típusú és III. típusú vizsgálatok nem kötelezőek	K
VIII.	A ráfutó fékrendszerek, fékberendezések és pótkocsi-fékcsatlakozások, illetve az ezekkel felszerelt járművek fékezéssel kapcsolatos vizsgálatára vonatkozó követelmények	K
IX.	A hidrosztatikus hajtású járművekre, illetve azok fékberendezéseire és fékrendszereire vonatkozó követelmények	K
X.	Az összetett elektronikus járművezérlő rendszerek biztonsági szempontjaira alkalmazandó különleges követelmények	K ⁽¹⁾
XI.	A blokkolásgátló fékrendszerekre és az ezekkel ellátott járművekre vonatkozó követelmények és vizsgálati eljárások	K
XII.	A sűrített levegővel működő fékrendszerrel ellátott járművek vagy az ISO 7638 csatlakozó 6. és 7. csapján keresztül adatkommunikációt fenntartó járművek EBS rendszerére és az ilyen EBS rendszerrel ellátott járművekre vonatkozó követelmények	K
XIII.	Az egyvezetékes típusú hidraulikus csatlakozásokra és az ezekkel felszerelt járművekre vonatkozó követelmények	K

Megjegyzés

⁽¹⁾ A X. melléklet szerinti jóváhagyás megléte esetén a jármű fékezési szempontból megfelel, további vizsgálat nem szükséges.

3.3. A 2015/96/EU bizottsági felhatalmazáson alapuló rendelet szerinti kötelezettségek:

2015/96/EU rendelet mellékletének száma	2015/96/EU rendelet mellékletének címe	Alkalmazási kötelezettség
I.	Mezőgazdasági és erdészeti járművek motortípusának, vagy motorcsaládjának önálló műszaki egységként a szennyezőanyag-kibocsátás tekintetében történő uniós típusjóváhagyására vonatkozó követelmények	K
II.	Adott motortípussal vagy motorcsaláddal rendelkező mezőgazdasági és erdészeti járművek szennyezőanyag-kibocsátás tekintetében történő uniós típusjóváhagyására vonatkozó követelmények	K
III.	Külső zajszintre vonatkozó követelmények	K
IV.	Alternatív típusjóváhagyások elismerése	K
V.	A 14. cikkben megállapított rugalmas végrehajtási eljárás keretében forgalomba hozott mezőgazdasági és erdészeti járművekre és motorokra vonatkozó rendelkezések	K

3.4. A 2015/208/EU bizottsági felhatalmazáson alapuló rendelet szerinti kötelezettségek:

2015/208/EU rendelet mellékletének száma	2015/208/EU rendelet mellékletének címe	Alkalmazási kötelezettség
I.	Az alkalmazandó ENSZ-EGB előírások listája	+, kivéve: 18, 21, 48, 62, 89, 122, 123, 128
II.	A jármű szerkezeti integritására vonatkozó követelmények	C
III.	A legnagyobb tervezési sebességre, a sebességszabályozókra és a sebességkorlátozó berendezésekre vonatkozó követelmények	C
IV.	A gyors traktorok kormányzására vonatkozó követelmények	+
V.	Kormányzásra vonatkozó követelmények	K
VI.	Sebességmérőkre vonatkozó követelmények	K
VII.	Látómezőre és ablaktörlőkre vonatkozó követelmények	K
VIII.	Úvevezésre vonatkozó követelmények	+
IX.	Visszapillantó tükrökre vonatkozó követelmények	+
X.	A járművezetőt tájékoztató rendszerekre vonatkozó követelmények	K
XI.	Világító-, fényjelző berendezésekre és fényforrásaikra vonatkozó követelmények	+
XII.	Világítóberendezések beépítésére vonatkozó követelmények	K
XIII.	Utasvédelemre vonatkozó követelmények, ideértve a jármű belső kialakítását, a fejtámlákat, a biztonsági öveket és a járműajtókat	K
XIV.	A jármű külsejére és kiegészítő elemeire vonatkozó követelmények	C
XV.	Az elektromágneses összeférhetőségre vonatkozó követelmények	+
XVI.	Hangjelző készülékekre vonatkozó követelmények	+
XVII.	Fűtésrendszerekre vonatkozó követelmények	C
XVIII.	A jogosulatlan használat ellen védő berendezésekre vonatkozó követelmények	C
XIX.	Rendszámtáblákra vonatkozó követelmények	K
XX.	A hatóságilag előírt táblákra és jelölésekre vonatkozó követelmények	K
XXI.	Méretekre és a pótkocsi tömegére vonatkozó követelmények	K
XXII.	A legnagyobb terhelt tömegre vonatkozó követelmények	K
XXIII.	Pótsúlyokra vonatkozó követelmények	K
XXIV.	Az elektromos rendszerek biztonságára vonatkozó követelmények	K
XXV.	Tüzelőanyag-tartályokra vonatkozó követelmények	K
XXVI.	A hátsó ütközésvédelemre vonatkozó követelmények	K
XXVII.	Az oldalsó ütközésvédelemre vonatkozó követelmények	+
XXVIII.	Rakfelületekre vonatkozó követelmények	K
XXIX.	Elvontató berendezésekre vonatkozó követelmények	K
XXX.	Gumiabroncsokra vonatkozó követelmények	K
XXXI.	A felcsapódó víz elleni védelemre vonatkozó követelmények	K
XXXII.	A hátrameneti fokozatra vonatkozó követelmények	K
XXXIII.	Hernyótalpakra vonatkozó követelmények	K
XXXIV.	Mechanikus kapcsolószerkezetekre vonatkozó követelmények	K

2. melléklet a 27/2016. (VII. 22.) NFM rendelethez

„7/A. számú melléklet a 6/1990. (IV. 12.) KöHÉM rendelethez

A 16/A. § (1) bekezdésében meghatározott tilalom alól mentesülő egyes anyagok és alkatrészek

	A	B	C
1	Anyagok és alkatrészek	A mentesség alkalmazási területe és hatályának vége	A 2000/53/EK irányelv 4. cikk (2) bekezdés b) pont iv. alpontja értelmében címke vagy más azonosító jelzés használata követelmény
2	Ólom mint ötvözőelem		
3	1. a) Acél megmunkálási célokra és tűzihorganyzott acél alkatrészek készletben, legfeljebb 0,35 tömegszázalék ólomtartalommal		
4	1. b) Folyamatosan horganyzott acéllemez legfeljebb 0,35 tömegszázalék ólomtartalommal	A 2016. január 1. előtt típusjövahagyást nyert járművek és az e járművekbe szánt pótalkatrészek	
5	2. a) Alumínium megmunkálási célokra, legfeljebb 2 tömegszázalék ólomtartalommal	A 2005. július 1. előtt forgalomba hozott járművek pótalkatrészeiként	
6	2. b) Alumínium legfeljebb 1,5 tömegszázalék ólomtartalommal	A 2008. július 1. előtt forgalomba hozott járművek pótalkatrészeiként	
7	2. c) Alumínium legfeljebb 0,4 tömegszázalék ólomtartalommal	⁽¹⁾	
8	3. Rézötvözet legfeljebb 4 tömegszázalék ólomtartalommal	⁽¹⁾	
9	4. a) Csapágycsészék és -perselyek	A 2008. július 1. előtt forgalomba hozott járművek pótalkatrészeiként	
10	4. b) A motorokban, sebességváltókban és a légkondicionáló kompresszorokban található csapágycsészék és -perselyek	A 2011. július 1. előtt forgalomba hozott járművek pótalkatrészeiként	
11	Ólom és ólomvegyületek alkatrészekben		
12	5. Akkumulátorok	⁽¹⁾	X
13	6. Lengéscsillapítók	A 2016. január 1. előtt típusjövahagyást nyert járművek és az e járművekbe szánt pótalkatrészek	X
14	7. a) Elasztomerek vulkanizálási ható- és stabilizáló anyagai a fék-, üzemanyag- és légszállító tömlőkben, elasztomer/fém alkatrészek az alváz elemeiben vagy a motortartó elemekben	A 2005. július 1. előtt forgalomba hozott járművek pótalkatrészeiként	
15	7. b) Elasztomerek vulkanizálási ható- és stabilizáló anyagai a fék-, üzemanyag- és légszállító tömlőkben, elasztomer/fém alkatrészek az alváz elemeiben vagy a motortartó elemekben, legfeljebb 0,5 tömegszázalék ólomtartalommal	A 2006. július 1. előtt forgalomba hozott járművek pótalkatrészeiként	

16	7. c) Elasztomerek kötőanyagai az erőátviteli alkalmazásokban, legfeljebb 0,5 tömegszázalék ólomtartalommal	A 2009. július 1. előtt forgalomba hozott járművek pótalkatrészeiként	
17	8. a) Elektromos és elektronikus alkatrészek áramköri kártyára való rögzítésére szolgáló ólomtartalmú forrasztóanyagok, illetve az alumínium elektrolitkondenzátor kivételével a csatlakozótükön vagy áramköri kártyán lévő egyéb alkatrészek érintkezőinek ólomtartalmú bevonata	A 2016. január 1. előtt típusjóvá hagyást nyert járművek és az e járművekbe szánt pótalkatrészek	X ⁽³⁾
18	8. b) Ólomtartalmú forrasztóanyag nem elektromos áramköri panelekre vagy üvegfelületre való forrasztáshoz	A 2011. január 1. előtt típusjóvá hagyást nyert járművek és az e járművekbe szánt pótalkatrészek	X ⁽³⁾
19	8. c) Ólomtartalmú bevonat alumínium elektrolitkondenzátorok érintkezőin	A 2013. január 1. előtt típusjóvá hagyást nyert járművek és az e járművekbe szánt pótalkatrészek	X ⁽³⁾
20	8. d) Ólomtartalmú forrasztóanyag üvegre való forrasztáshoz légtömegmérő érzékelőiben	A 2015. január 1. előtt típusjóvá hagyást nyert járművek és az e járművekbe szánt pótalkatrészek	X ⁽³⁾
21	8. e) Magas olvadáspontú, ólomtartalmú forrasztóanyagok (azaz olyan ólomötvözetek, amelyek legalább 85 tömegszázalékban tartalmaznak ólmot)	⁽²⁾	X ⁽³⁾
22	8. f) a) Ólomtartalmú rugalmas tűs csatlakozórendszerek	A 2017. január 1. előtt típusjóvá hagyást nyert járművek és az e járművekbe szánt pótalkatrészek	X ⁽³⁾
23	8. f) b) Ólomtartalmú rugalmas tűs csatlakozórendszerek, a járműkábelköteg csatlakozóinak érintkező felülete kivételével	⁽²⁾	X ⁽³⁾
24	8. g) Flip Chip integrált áramkörökben a félvezető süllyesztéke és hordozója között működőképes elektronikus kapcsolatot lehetővé tevő ólomtartalmú forrasztóanyag	⁽²⁾	X ⁽³⁾
25	8. h) Ólomtartalmú forrasztóanyag hővezetőnek a hűtőbordához való rögzítéséhez olyan teljesítmény félvezető-egységekben, amelyek lapkamérete a projekciós területnek legalább 1 cm ² -e, illetve névleges áramsűrűsége a szilíciumlapka-területet tekintve legalább 1 A/mm ²	A 2016. január 1. előtt típusjóvá hagyást nyert járművek és az e járművekbe szánt pótalkatrészek	X ⁽³⁾
26	8. i) Ólomtartalmú forrasztóanyag elektromos üvegfelületkezeléshez a rétegelt üvegfelületre való forrasztás kivételével	A 2016. január 1. előtt típusjóvá hagyást nyert járművek és az e járművekbe szánt pótalkatrészek	X ⁽³⁾

27	8. j) Ólomtartalmú forraszanyag rétegelt üvegfelület forrasztásához	A 2020. január 1. előtt típusjövahagyást nyert járművek és az e járművekbe szánt pótalkatrészek	X ⁽³⁾
28	9. Szelepülések	A 2003. július 1. előtt kifejlesztett motortípusok pótalkatrészeiként	
29	10. a) Olyan elektromos és elektronikus alkatrészek, amelyek üvegben vagy kerámiában, üveg vagy kerámia beágyazó-anyagösszetételekben, üvegkerámia anyagban vagy üvegkerámia beágyazó-anyagösszetételekben ólmot tartalmaznak. Ez a mentesség nem terjed ki a következőkben történő ólomfelhasználásra: – izzók üvege és gyújtógyertyák zománcbevonata, – a 10. b), a 10. c) és a 10. d) pontban felsorolt alkatrészekben lévő dielektromos kerámiaanyagok.		X ⁽⁴⁾ (a motorok piezoelektromos alkatrészeinek kivételével)
30	10. b) Integrált áramkörök vagy diszkrét félvezetők részét képező kondenzátorokban található ólom-cirkanát-titanát alapú, ólomtartalmú dielektromos kerámiaanyagok		
31	10. c) 125 V alatti névleges váltakozó feszültségű, illetve 250 V alatti névleges egyenfeszültségű kondenzátorokban található ólomtartalmú dielektromos kerámiaanyagok	A 2016. január 1. előtt típusjövahagyást nyert járművek és az e járművekbe szánt pótalkatrészek	
32	10. d) Ólomtartalmú dielektromos kerámiaanyagok az ultrahangos lokátorberendezések érzékelőinek a hőmérséklet miatti mérési hibáját ellensúlyozó kondenzátorokban	A 2017. január 1. előtt típusjövahagyást nyert járművek és az e járművekbe szánt pótalkatrészek	
33	11. Pirotechnikai indítópatronok	A 2006. január 1. előtt típusjövahagyást nyert járművek és az e járművekbe szánt pótalkatrészek	
34	12. A gépjárművek szén-dioxid-kibocsátását a kipufogóhő visszanyerésével csökkentő elektromos rendszerek ólomtartalmú hőelektromos anyagai	A 2019. január 1. előtt típusjövahagyást nyert járművek és az e járművekbe szánt pótalkatrészek	X
35	Hat vegyértékű króm		
36	13. a) Korrózióvédő bevonatok	A 2007. július 1. előtt forgalomba hozott járművek pótalkatrészeiként	
37	13. b) A karosszériaelemek esetében felhasznált csavarokkal és anyacsavarokkal kapcsolatos korrózióvédő bevonatok	A 2008. július 1. előtt forgalomba hozott járművek pótalkatrészeiként	

38	14. Lakóautók abszorpciós hűtőgépeinek szénacél hűtőrendszerében használt korrózióálló anyag, legfeljebb a hűtőközeg 0,75 tömegszázalékos arányában, kivéve akkor, ha létezik más alkalmazható (vagyis lakóautókban való alkalmazásra a piacon elérhető) hűtési technológia, és az nem jár hátránnyal a környezetre, az egészségre és/vagy a fogyasztók biztonságára nézve		X
39	Higany		
40	15. a) A fényszórókban használt kisülőlámpák	A 2012. július 1. előtt típusjövahagyást nyert járművek és az e járművekbe szánt pótalkatrészek	X
41	15. b) Műszerfal kijelzőiben használt fénycsövek	A 2012. július 1. előtt típusjövahagyást nyert járművek és az e járművekbe szánt pótalkatrészek	X
42	Kadmium		
43	16. Elektromos meghajtású járművek akkumulátorai	A 2008. december 31. előtt forgalomba hozott járművek pótalkatrészeiként	
44	⁽¹⁾ Ezt a mentességet 2015-ben felülvizsgálják. ⁽²⁾ Ezt a mentességet 2019-ben felülvizsgálják. ⁽³⁾ A 60 g/jármű átlagos határérték 10. a) ponttal összefüggésben történő túllépése esetén ki kell szerelni. E kikötés szempontjából a nem a gyártó által a gyártósoron beépített elektronikus berendezéseket figyelmen kívül kell hagyni. ⁽⁴⁾ A 60 g/jármű átlagos határérték 8. a)–8. j) ponttal összefüggésben történő túllépése esetén ki kell szerelni. E kikötés szempontjából a nem a gyártó által a gyártósoron beépített elektronikus berendezéseket figyelmen kívül kell hagyni.		

Megjegyzések:

Az ólom, a hat vegyértékű króm és a higany esetében a homogén anyagban legfeljebb 0,1 tömegszázalékos maximális koncentráció, a kadmium esetében pedig a homogén anyagban legfeljebb 0,01 tömegszázalékos maximális koncentráció megengedett.

A mentesség lejártának napján már forgalomba hozott járművek alkatrészeinek újrafelhasználása korlátozás nélkül lehetséges, mivel ez nem tartozik a 2000/53/EK irányelv 4. cikk (2) bekezdés a) pontjának hatálya alá.

A 2003. július 1. előtt forgalomba hozott járművekben való felhasználásra szánt, 2003. július 1. után forgalomba hozott pótalkatrészek mentesülnek a 2000/53/EK irányelv 4. cikk (2) bekezdés a) pontjában foglalt rendelkezések alól^(*).

^(*) Ez a kikötés nem vonatkozik a kerékkiegyensúlyozó súlyokra, az elektromotorok szénkeféire és a fékbetétekre.”

A Magyar Közlönyt az Igazságügyi Minisztérium szerkeszti.

A szerkesztésért felelős: dr. Salgó László Péter.

A szerkesztőség címe: Budapest V., Kossuth tér 4.

A Magyar Közlöny hiteles tartalma elektronikus dokumentumként a <http://www.magyarokozlony.hu> honlapon érhető el.

A Magyar Közlöny oldalhú másolatát papíron kiadja a Magyar Közlöny Lap- és Könyvkiadó.

Felelős kiadó: Köves Béla ügyvezető.