HIVATALOS ÉRTESÍTŐ

48. szám

A MAGYAR KÖZLÖNY MELLÉKLETE

2011. szeptember 9., péntek

Tartalomjegyzék

I. Utasítások

24/2011. (IX. 9.) BM utasítás a Robotzsaru integrált ügyviteli, ügyfeldolgozó és elektronikus iratkezelő rendszer használatának szabályozásáról, az egységes elektronikus iratkezelés bevezetéséről és a bevezetést támogató projektszervezetek létrehozásáról 9013
25/2011. (IX. 9.) BM utasítás a Belügyminisztérium fejezet költségvetési gazdálkodásának rendjéről 9015
26/2011. (IX. 9.) BM utasítás a Belügyminisztérium két- és többoldalú nemzetközi kapcsolatainak rendjéről 9035
99/2011. (IX. 9.) HM utasítás az ideiglenes határátkelőhely megnyitásával összefüggő feladatok végrehajtásáról 9040
100/2011. (IX. 9.) HM utasítás a kormánytisztviselők cafetéria-juttatásáról szóló 17/2011. (II. 18.) HM utasítás módosításáról 9041
101/2011. (IX. 9.) HM utasítás egyes honvédelmi miniszteri utasítások hatályon kívül helyezéséről 9045
29/2011. (IX. 9.) NGM utasítás miniszteri biztos kinevezéséről 9046

II. Személyügyi hírek

Álláspályázatok
A Magyar Köztársaság honvédelmi miniszterének pályázati felhívása a Honvédkórház – Állami Egészségügyi Központ Fekvőbeteg Osztályok Sürgősségi Centrum osztályvezető főorvosi munkakörének ellátására 9047
A Magyar Köztársaság honvédelmi miniszterének pályázati felhívása a Honvédkórház – Állami Egészségügyi Központ gazdasági igazgatói munkakörének ellátására 9049
A Honvéd Vezérkar főnökének pályázati felhívása egyes beosztások betöltésére 9051

III. Alapító okiratok

A Nemzeti Erőforrás Minisztérium irányítása alá tartozó költségvetési szervek alapító okiratai
A Budapesti Corvinus Egyetem alapító okirata 9061
A Budapesti Műszaki és Gazdaságtudományi Egyetem alapító okirata 9076
A Debreceni Egyetem alapító okirata 9085
Az Eötvös Loránd Tudományegyetem alapító okirata 9125
A Kaposvári Egyetem alapító okirata 9139
A Liszt Ferenc Zeneművészeti Egyetem alapító okirata 9160
A Magyar Képzőművészeti Egyetem alapító okirata 9168
A Miskolci Egyetem alapító okirata 9176
A Moholy-Nagy Művészeti Egyetem alapító okirata 9187
A Nyugat-magyarországi Egyetem alapító okirata 9193

Az Óbudai Egyetem alapító okirata 9210
A Pannon Egyetem alapító okirata 9218
A Pécsi Tudományegyetem alapító okirata 9231
A Semmelweis Egyetem alapító okirata 9246
A Szegedi Tudományegyetem alapító okirata 9266
A Szent István Egyetem alapító okirata 9291
A Széchenyi István Egyetem alapító okirata 9308
A Színház- és Filmművészeti Egyetem alapító okirata 9318
A Budapesti Gazdasági Főiskola alapító okirata 9325
A Dunaújvárosi Főiskola alapító okirata 9332
Az Eötvös József Főiskola alapító okirata 9340
Az Eszterházy Károly Főiskola alapító okirata 9347
A Károly Róbert Főiskola alapító okirata 9356
A Kecskeméti Főiskola alapító okirata 9369
A Magyar Táncművészeti Főiskola alapító okirata 9381
A Nyíregyházi Főiskola alapító okirata 9389
A Szolnoki Főiskola alapító okirata 9400
A Vidékfejlesztési Minisztérium irányítása alá tartozó költségvetési szerv alapító okirata
A Szentannai Sámuel Gimnázium, Szakközépiskola és Kollégium alapító okirata 9409

V. Közlemények

A Közigazgatási és Elektronikus Közszolgáltatások Központi Hivatalának közleménye elveszett törzskönyvekről 9413

I. Utasítások

A belügyminiszter 24/2011. (IX. 9.) BM utasítása a Robotzsaru integrált ügyviteli, ügyfeldolgozó és elektronikus iratkezelő rendszer használatának szabályozásáról, az egységes elektronikus iratkezelés bevezetéséről és a bevezetést támogató projektszervezetek létrehozásáról

A jogalkotásról szóló 2010. évi CXXX. törvény 23. § (2) bekezdése alapján, az egyes miniszterek, valamint a Miniszterelnökséget vezető államtitkár feladat- és hatásköréről szóló 212/2010. (VII. 1.) Korm. rendelet 37. §-ában foglalt feladatkörömben, a Belügyminisztérium és a belügyminiszter irányítása alá tartozó szerveknél a Robotzsaru integrált ügyviteli, ügyfeldolgozó és elektronikus iratkezelő rendszer használatának egységes szabályozására kiadom az alábbi utasítást:

1. § Az utasítás hatálya kiterjed a Belügyminisztérium Szervezeti és Működési Szabályzatáról szóló 7/2010. (IX. 2.) BM utasítás 4. függelék A) és B) pontjában felsorolt minisztériumi és önálló belügyi szervekre (a továbbiakban együtt: ágazati szervek).

2. § Az utasítás alkalmazásában:

1. dokumentumtár: olyan elektronikus adatbázis, amely a Robotzsaru rendszerben rögzített iratokat a kezelési szabályoknak megfelelően elektronikus formátumban tartalmazza;
2. elektronikus ügyviteli postafunkció: az ágazati szervek által működtetett Robotzsaru rendszerek közötti elektronikus ügyirat átadási eljárás;
3. felhasználó: az a személy, aki a Robotzsaru rendszerhez hozzáférési jogosultsággal rendelkezik;
4. Netzsaru rendszer: Olyan országos digitális, bűnügyi és rendészeti elektronikus adatbázis, amely 24 órás folyamatos üzemmódban áll rendelkezésre a felhasználó szerv részére, valamint strukturált adatbázis formájában magában foglalja a Robotzsaru NEO rendszer használata során rögzített ügyek, események releváns adatait az ügy selejtezéséig; felületén keresztül statisztikai célokra felhasználható adatok nyerhetők ki, valamint kereső-, kutató- és egyedi ügyviteli tevékenységek végezhetők a Robotzsaru rendszer jogosultsági rendjének keretei között. A Netzsaru rendszer informatikai támogatást biztosít az ágazati szervek ügyeletei számára a szolgálati jelentés elkészítéséhez;
5. Robotzsaru Neo rendszer: olyan informatikai ügyviteli, ügyfeldolgozó és elektronikus iratkezelő alkalmazás, amely 24 órás folyamatos üzemmódban áll rendelkezésre a felhasználó számára és strukturált adatbázis formában tárolja az ügyvitel és az ügyfeldolgozás során rögzített adatokat, magában foglalja az elektronikus iratkezelést az ügyirat érkeztetésétől az ügyirat selejtezéséig (a továbbiakban: RZS Neo rendszer);
6. Robotzsaru rendszer: olyan informatikai alkalmazás, amely a felhasználó felé három alkalmazási felületen – az RZS Neo rendszeren, a Netzsaru rendszeren és a Robotzsaru Szövegbányász rendszeren (a továbbiakban együtt: Robotzsaru rendszer) – biztosít elérést, valamint közvetlen elektronikus ügyviteli postafunkciót lát el az ágazati szervek között;
7. Robotzsaru Szövegbányász rendszer: olyan informatikai alkalmazás, amely önálló adatkezelést nem végez, és 24 órás folyamatos üzemmódban biztosítja a szabadszöveges keresést az arra jogosult szervek számára a Robotzsaru rendszer dokumentumtárában található valamennyi dokumentumban;
8. ügyviteli alegység: olyan – az ágazati szerv vezetője által kijelölt – szervezeti egység, amelynél az iratkezelés követelményeit az RZS Neo rendszerben tesztelik.

3. § Azok az ágazati szervek, amelyek még nem használják, 2011. október 1. és 2011. november 30. között minimum egy ügyviteli alegységüknél egy hónap időtartamra, teszt üzemben bevezetik az RZS Neo rendszert. 2012. január 1-jétől minden ágazati szervnél az RZS Neo rendszerben történik az ügyvitel, ügyfeldolgozás és az elektronikus iratkezelés.

4. § (1) Az ágazati szervek az RZS Neo rendszer bevezetéséhez az utasítás hatálybalépésétől számított 8 napon belül ügyviteli, informatikai szakembereik részvételével minimum 3 fős projektszervezetet hoznak létre, amelynek megbízása 2012. június 30-ig szól.

(2) A projektszervezet vezetője a projektszervezet létrejöttétől számított 8 napon belül értesíti a Belügyminisztérium Informatikai Főosztály (a továbbiakban: BM IFO) vezetőjét a szervezet megalakulásáról, tagjainak elérhetőségéről.

(3) A BM IFO 2011. szeptember 30-ig mentorképzést szervez a projekttagok részére. Az oktatás során átadásra kerül az RZS Neo rendszer ügyvitelre és iratkezelésre vonatkozó dokumentációja és a teszteléshez szükséges szoftver.

(4) A projektszervezet vezetője az utasítás hatálybalépésétől számított 30 napon belül elektronikus formában – Excel fájlban – megküldi a BM IFO vezetőjének az ágazati szerv szervezeti felépítését, irattári tételszámait és a tárgykategóriák jegyzékét.

(5) A projektszervezet szervezi a bevezetéssel járó feladatok végrehajtását és támogatási feladatot lát el a rendszer bevezetése, üzemszerű alkalmazása során 2012. június 30-ig.

(6) A projektszervezet gondoskodik a felhasználók oktatásáról, továbbképzéséről és a képzések szervezéséről, továbbá 2012. január 1-ig elkészíti az RZS Neo rendszer használatának szabályzatát. A szabályzat rendelkezik különösen a kötelességekről, a felelősök köréről, az ellenőrzések módszertanáról és rendszeréről. A projektszervezet vezetője 2012. június 20-ig a BM IFO vezetőjének megküldi a kapcsolattartó személy elérhetőségeit, aki 2012. július 1-jétől az ágazati szerv és a BM IFO között az RZS Neo rendszer vonatkozásában koordinációs feladatokat lát el.

(7) A projektszervezet kiemelt feladata, hogy az RZS Neo rendszerrel kapcsolatban felmerülő fejlesztési igényeket dokumentálja. A fejlesztés a projektszervezet által összeállított, írásban rögzített és az érintett ágazati szerv szakmai vezetője által jóváhagyott fejlesztési dokumentáció alapján történik. Az ágazati szerv a fejlesztési dokumentációt a fejlesztés koordinációja, felügyelete céljából a BM IFO vezetőjének, míg a fejlesztés ütemezése céljából az Országos Rendőr-főkapitányság (a továbbiakban: ORFK) Gazdasági Főigazgatóság vezetőjének küldi meg. Az ORFK Gazdasági Főigazgatóság a felterjesztett fejlesztési dokumentáció megvalósíthatóságáról, annak tervezett ütemezéséről 8 munkanapon belül írásban tájékoztatja az érintett ágazati szerv szakmai vezetőjét és a BM IFO vezetőjét.

5. § A BM IFO az utasítás hatálybalépésétől számított 15 napon belül – az ágazati szervekkel egyeztetve – ütemtervet készít a tesztüzem megvalósítására.

6. § Az ágazati szervek a tesztelés tapasztalatairól minden hét utolsó munkanapján tájékoztatják az utasítás 7. §-ában és a 8. §-ában meghatározott szerveket. A tesztelési időszak 2011. november 30-án zárul, annak eredményéről az ágazati szerv az utasítás 8. §-ában meghatározott szervezettel közösen írásos jelentést készít, amit a BM IFO vezetője részére 2011. december 5-ig megküld.

7. § A BM IFO látja el az RZS Neo rendszer bevezetésének koordinációs feladatait és az üzemeltetés, valamint a fejlesztési igények megvalósításának felügyeletét.

8. § A Robotzsaru rendszer fejlesztése az ORFK Gazdasági Főigazgatóság feladata.

9. § (1) Azon ágazati szerveknél, ahol önálló informatikai üzemeltetés van

a) a helyi RZS Neo rendszert az ágazati szerv működteti,

b) a szükséges szoftverfrissítések elvégzéséről az ágazati szerv informatikai üzemeltetői az ORFK által rendelkezésre bocsátott telepítő készlet segítségével gondoskodnak,

c) a felhasználói hibakezelést az ágazati szerv informatikai üzemeltetése végzi.

(2) Az önálló informatikai üzemeltetéssel rendelkező ágazati szervek a szakmai támogatást az ORFK Gazdasági Főigazgatóságtól vehetik igénybe.

(3) Azon ágazati szerveknél, ahol önálló informatikai üzemeltetés nincs, az ORFK Gazdasági Főigazgatóság látja el az RZS Neo rendszer üzemeltetését és felhasználói hibakezelését.

10. § Azok az ágazati szervek, amelyek a Robotzsaru rendszert vagy annak valamely alkalmazási felületét – Netzsaru rendszer, RZS Neo rendszer, Rendőrségi Szövegbányász rendszer – az utasítás hatálybalépésekor már használják, a hatálybalépéstől számított 60 napon belül elkészítik vagy aktualizálják a rendszer használatának szabályzatát, amennyiben az 2011. január 1-je előtti állapotú.

11. § Az Országos Katasztrófavédelmi Főigazgatóságon az EKOP-1.A.1-08/B-2009-0004 azonosító számú pályázat feltételeinek teljesülése mellett történik az RZS Neo rendszer bevezetése.

12. § Az utasítás a közzétételét követő napon lép hatályba.

Dr. Pintér Sándor s. k.,
belügyminiszter

A belügyminiszter 25/2011. (IX. 9.) BM utasítása a Belügyminisztérium fejezet költségvetési gazdálkodásának rendjéről

A Belügyminisztérium fejezet költségvetési gazdálkodásának szabályozása érdekében az államháztartásról szóló 1992. évi XXXVIII. törvény 100/J. § (2) bekezdése és a jogalkotásról szóló 2010. évi CXXX. törvény 23. § (2) bekezdése alapján a Belügyminisztérium fejezet gazdálkodási szabályzatáról a következő utasítást adom ki:

I. Fejezet
Általános szabályok

1. § (1) Az utasítás hatálya kiterjed a Belügyminisztériumra, a Belügyminisztérium kezelésébe tartozó fejezeti kezelésű előirányzatokra (a továbbiakban együtt: BM), valamint a belügyminiszter irányítása, felügyelete alá tartozó költségvetési szervekre (a továbbiakban együtt: költségvetési szervek).

(2) A mindenkori költségvetési törvény szerinti XIV. Belügyminisztérium fejezethez (a továbbiakban: fejezet) tartozó költségvetési szervek, valamint fejezeti kezelésű előirányzatok gazdálkodásának eljárási és irányítási rendjét a jelen utasítás szerint a Belügyminisztérium fejezet Gazdálkodási Szabályzata tartalmazza.

(3) A Belügyminisztérium gazdasági és informatikai helyettes államtitkára (a továbbiakban: BM GIHÁT) – a költségvetési szervek feladatrendszeréből és szervezeti struktúrájából adódó gazdálkodás vitelének sajátos követelményeiről – a költségvetési szervek felé gazdálkodási intézkedést adhat ki.

(4) A költségvetési szervek a belső gazdálkodásuk rendjére vonatkozó szabályzataik módosítását – a Szabályzatban foglaltak figyelembevételével – ezen utasítás hatálybalépését követő 60 napon belül elkészítik, és a költségvetési szerv vezetőjének jóváhagyását követően tájékoztatás céljából megküldik a Belügyminisztérium Pénzügyi Erőforrás-gazdálkodási Főosztály (a továbbiakban: BM PEF) részére.

(5) A BM és a költségvetési szervek gazdálkodásának megszervezésében, vezetésében, irányításában és végrehajtásában az utasításban meghatározott szabályokat az államháztartásról szóló 1992. évi XXXVIII. törvény (a továbbiakban: Áht.), az államháztartás működési rendjéről szóló 292/2009. (XII. 19.) Korm. rendelet (a továbbiakban: Ámr.), továbbá a számvitelről szóló 2000. évi C. törvény (a továbbiakban: Szt.), az államháztartás szervezetei beszámolási és könyvvezetési kötelezettségeinek sajátosságairól szóló 249/2000. (XII. 24.) Korm. rendelet, a kincstári számlavezetés és finanszírozás, a feladatfinanszírozási körbe tartozó előirányzatok felhasználása, valamint egyes államháztartási adatszolgáltatások rendjéről szóló 46/2009. (XII. 30.) PM rendelet (a továbbiakban: 46/2009. (XII. 30.) PM rendelet), a Belügyminisztérium Szervezeti és Működési Szabályzatáról szóló 7/2010. (IX. 2.) BM utasítás (a továbbiakban: BM SZMSZ), a Belügyminisztérium hivatali szervezetei kötelezettségvállalási, utalványozási és ellenjegyzési, valamint érvényesítési rendjéről szóló szabályzat kiadásáról szóló 12/2010. (X. 29.) BM utasítás, a fejezeti kezelésű előirányzatok felhasználásának általános rendjéről szóló 17/2011. (V. 23.) BM rendelet, a fejezeti kezelésű előirányzatok felhasználásának részletes rendjéről szóló 16/2011. (VI. 2.) BM utasítás, valamint az évi költségvetési törvények előírásainak figyelembevételével kell alkalmazni.

(6) A költségvetési szervek gazdálkodási tevékenysége magában foglalja a jogszabályokban, közjogi szervezetszabályozó eszközökben, az alapító okiratban a részükre meghatározott feladatok végzéséhez és ellátásához szükséges költségvetési erőforrások tervezését, biztosítását, kezelését és felhasználását, az ellenőrzést, valamint a felhasználásról történő elszámolást, beszámolást.

(7) A költségvetési erőforrásokkal való gazdálkodás a fejezet és a költségvetési szervek szintjén történik.

(8) Fejezeti (központi) szintű gazdálkodás formájában valósul meg:

a) a fejezet egészére kiterjedő létszám- és előirányzat-gazdálkodás,

b) a fejezeti kezelésű előirányzatokkal való gazdálkodás,

c) a fejezeti (központi) beruházás,

d) a fejezeti (központi) ingatlangazdálkodás,

e) a fejezeti (központi) közbeszerzések és beszerzések feladatainak végzése,

f) többségi állami tulajdonú, a BM és a költségvetési szervek tulajdonosi jogkörébe tartozó gazdálkodószervezetek működésének és gazdálkodásának fejezeti szintű koordinálása,

g) a fejezet egészében általánosan használt különböző szoftvertermékek licenceivel való gazdálkodás és a kapcsolódó terméktámogatási szolgáltatások biztosítása.

(9) A költségvetési szervek gazdálkodása a költségvetési szerveknek a feladataik ellátása érdekében folytatott gazdálkodásszervezési és -vezetési tevékenysége, amely egyrészt a központi költségvetési erőforrások biztosításával, másrészt saját hatáskörű költségvetési előirányzat gazdálkodással valósul meg.

(10) Az utasítás az Alkotmányvédelmi Hivatal és a Nemzetbiztonsági Szakszolgálat esetében kizárólag akkor alkalmazandó, ha a nemzetbiztonsági szolgálatokról szóló 1995. évi CXXV. törvény, a minősített adat védelméről szóló 2009. évi CLV. törvény (a továbbiakban: Mavtv.), a polgári nemzetbiztonsági szolgálatok költségvetésének és gazdálkodásának egyes speciális szabályairól szóló 130/2011. (VII. 18.) Korm. rendelet, valamint az államtitkot vagy szolgálati titkot, illetőleg alapvető biztonsági, nemzetbiztonsági érdeket érintő vagy különleges biztonsági intézkedést igénylő beszerzések sajátos szabályairól szóló 143/2004. (IV. 29.) Korm. rendelet eltérő szabályt nem állapít meg.

II. Fejezet
A költségvetési gazdálkodás

1. A költségvetési szervek gazdálkodási jogkörük alapján történő besorolása

2. § (1) A költségvetési szervek gazdálkodási jogkörük alapján történő besorolását, valamint egyes költségvetési szervek középirányító szervként történő kijelölését a Belügyminisztérium fejezethez tartozó egyes költségvetési szervek középirányító szervként történő kijelöléséről, az irányítói jogok gyakorlásának módjáról szóló 13/2011. (V. 23.) BM utasítás (a továbbiakban: Ut1.) tartalmazza.

(2) A gazdálkodási jogkörre tekintettel a fejezet irányítása alá tartozó költségvetési szervek közül önállóan működő és gazdálkodó költségvetési szervek:

a) a középirányító szervek;

b) a középirányító szervek irányítása alá tartozó önállóan működő és gazdálkodó költségvetési szervek (a továbbiakban: középirányító szervek irányítása alá tartozó szervek);

c) az a) és b) pontba nem tartozó önállóan működő és gazdálkodó költségvetési szervek (a továbbiakban: közvetlen fejezeti irányítású költségvetési szervek).

(3) A BM PEF a költségvetési szervekkel kapcsolatos előirányzat-tervezési, végrehajtási, felhasználásról való elszámolási, illetve szabályozási feladatai ellátását a középirányító szervek és a közvetlen fejezeti irányítású költségvetési szervek bevonásával, közreműködésével végzi.

(4) Az önállóan működő és gazdálkodó költségvetési szerv a gazdasági szervezete útján látja el a költségvetési tervezéssel, az előirányzat-felhasználással, a hatáskörébe tartozó előirányzat-módosítással, az üzemeltetéssel, fenntartással, működtetéssel, beruházással, a vagyon használatával, hasznosításával, a munkaerő-gazdálkodással, a készpénzkezeléssel, a könyvvezetéssel és a beszámolási, valamint a gazdálkodással kapcsolatos folyamatba épített előzetes, utólagos és vezetői ellenőrzési (FEUVE) kötelezettséggel, az adatszolgáltatással kapcsolatos összefoglaló és a saját szervezetére kiterjedő feladatokat.

(5) A (4) bekezdés szerinti feladatok elvégzését az önállóan működő és gazdálkodó költségvetési szerv megállapodásban a BM PEF egyetértésével részben átengedheti más szerv számára, amennyiben adott feladatot nem tudja önmaga ellátni. A feladat elvégzésének átengedése a költségvetési szerv felelősségét nem érinti.

(6) A középirányító szerv, valamint az irányítása alá tartozó költségvetési szervek gazdálkodásának részletes rendjét a BM PEF-fel egyeztetve a – az Ut1.-ben meghatározott gazdálkodási jogosítványok, valamint helyi működési sajátosságok szerint – a középirányító szerv vezetője belső szabályzatban határozza meg.

(7) Az önállóan működő és gazdálkodó költségvetési szerv gazdasági szervezetének vezetője a költségvetési szerv gazdasági vezetője. A költségvetési szerv gazdasági vezetője a pénzügyi-gazdasági feladatok tekintetében a költségvetési szerv vezetőjének helyettese, aki feladatait a költségvetési szerv vezetőjének közvetlen irányítása és ellenőrzése mellett látja el.

(8) A BM gazdasági és informatikai helyettes államtitkára dönt a költségvetési szervek kincstári ügyfélként való besorolásáról, illetve a besorolás módosításáról. A középirányító szerv és a közvetlen fejezeti irányítású költségvetési szerv a hozzá rendelt költségvetési szervek kincstári besorolásra vonatkozó kezdeményezését a BM PEF vezetőjének küldi meg. A BM PEF vezetője – a BM gazdasági és informatikai helyettes államtitkárának jóváhagyását követően – gondoskodik a költségvetési szervnek a Magyar Államkincstár (a továbbiakban: Kincstár) felé történő bejelentéséről, valamint a számlanyitással kapcsolatos fejezeti feladatok végrehajtásáról.

2. A költségvetési szervek közötti munkamegosztás és felelősségvállalás rendje

3. § (1) Az önállóan működő költségvetési szervek meghatározott pénzügyi-gazdasági feladatait a BM GIHÁT által kijelölt önállóan működő és gazdálkodó költségvetési szervek látják el.

(2) Az önállóan működő és gazdálkodó, valamint az önállóan működő költségvetési szervek közötti (1) bekezdés szerinti munkamegosztás és felelősségvállalás rendje megállapodásban kerül rögzítésre.

(3) A (2) bekezdés szerinti megállapodást – a (4) bekezdés szerinti kivétellel – a BM GIHÁT hagyja jóvá.

(4) A középirányító szerv az irányítása alá tartozó költségvetési szervek (2) bekezdés szerinti megállapodását a középirányító szerv vezetője hagyja jóvá. A középirányító szerv vezetője a megállapodást előzetes véleményezésre, majd az aláírást követő 15 napon belül tájékoztatás céljából megküldi a BM PEF részére.

3. Költségvetési szerv létrehozása

4. § A fejezethez tartozó költségvetési szerv létrehozása esetén – az Áht. 88. § (2) bekezdése alapján – az Ámr. 10. § (2) bekezdésében megjelölt előterjesztést a kezdeményező költségvetési szerv a BM GIHÁT és a Személyügyi Főosztály vezetője egyetértésével a BM közigazgatási államtitkára útján terjeszti fel a belügyminiszterhez (a továbbiakban: miniszter). Amennyiben az új költségvetési szerv létrehozását a Belügyminisztérium valamely hivatali egysége kezdeményezi, úgy az Ámr. 10. § (2) bekezdésében megjelölt előterjesztést – a BM GIHÁT egyetértésével – a Belügyminisztérium közigazgatási államtitkára (a továbbiakban: BM közigazgatási államtitkár) útján terjeszti fel a miniszterhez.

4. Költségvetési szervek alapító okiratának módosítása

5. § (1) A Belügyminisztérium irányítása alatt álló költségvetési szerv a BM GIHÁT útján a költségvetési szerv egységes szerkezetű alapító okiratának, valamint a módosító okiratának megküldésével kezdeményezi a költségvetési szerv alapító okiratának módosítását. A BM PEF az egységes szerkezetű alapító okiratot, valamint a módosító okiratot megvizsgálja a költségvetési szervek jogállására és gazdálkodására vonatkozó államháztartási szabályok alapján. A BM PEF – a BM GIHÁT útján – az Áht. 89. § (1) bekezdése alapján egyetértés megkérése céljából megküldi az egységes szerkezetű alapító okiratot valamint a módosító okiratot az államháztartásért felelős miniszter részére.

(2) Az Áht. 89. § (1) bekezdése alapján az államháztartásért felelős miniszter által kiadott egyetértés rendelkezésre állása esetén a BM PEF az egységes szerkezetű alapító okiratot, valamint a módosító okiratot – a BM GIHÁT útján – kiadmányozás céljából felterjeszti a miniszterhez.

(3) A BM PEF az Áht. 18/I. § (2) bekezdése alapján a Kincstárnál benyújtja a kiadmányozott egységes szerkezetű alapító okirat, valamint a módosító okirat eredeti példányát az adatváltozás törzskönyvi nyilvántartásban való átvezetése céljából.

(4) A BM PEF a törzskönyvi bejegyzésről szóló határozat rendelkezésre állását követően az egységes szerkezetű alapító okiratot, valamint a módosító okiratot egy-egy eredeti példányban megküldi a költségvetési szerv, valamint a Belügyminisztérium Peres Képviseleti és Szerződés-előkészítési Főosztálya (BM PKSZF) részére.

5. Költségvetési szerv átalakítása, megszüntetése

6. § (1) A költségvetési szerv átalakítása vagy megszüntetése esetén az átalakítást vagy megszüntetést kezdeményező költségvetési szerv vagy hivatali egység az átalakító vagy megszüntető okiratot – a BM GIHÁT egyetértésével –a BM közigazgatási államtitkár útján terjeszti fel a miniszterhez az átalakítás vagy a megszüntetés tervezett időpontját megelőzően, az Áht. 96. § (1) bekezdésében foglalt határidőnek megfelelően.

(2) A megszüntető és átalakító okirat kiadmányozására az Áht. 95–96. §-a, valamint az Ámr. 10–11. §-a alapján az utasítás alapító okirat kiadmányozására vonatkozó rendelkezései megfelelően alkalmazandók.

6. Költségvetési szerv által folytatott vállalkozási tevékenység

7. § Az állami feladatként ellátott alaptevékenység mellett az alapító okiratban foglalt felhatalmazás alapján vállalkozási tevékenységet is folytató költségvetési szerv vállalkozási szabályzatot készít, amelyet előzetes tájékoztatás céljából – a középirányító szerv útján – megküld a BM PEF vezetőjének.

7. Jogszabályok, illetve közjogi szervezetszabályozó eszközök tervezetének gazdasági szempontú előzetes egyeztetése, hatásvizsgálati lap kitöltése

8. § (1) A fejezet felelősségébe tartozó költségvetési és pénzügyi kihatású jogszabályok, illetve közjogi szervezetszabályozó eszközök tervezetét a BM PEF vezetőjével és az érintett költségvetési szervek vezetőivel a szakmai koordinációt megelőzően előzetesen egyeztetni kell.

(2) A jogszabályok, illetve közjogi szervezetszabályozó eszközök előkészítéséért felelős szervezeti egység a hatásvizsgálati lapot – az azt megalapozó számításokkal együtt – a BM PEF vezetőjének a szakmai koordinációt megelőzően előzetesen megküldi.

8. A költségvetési tervezés

9. § (1) A fejezet éves költségvetési javaslatát (a továbbiakban: költségvetési javaslat) – a Kormány, illetve az államháztartásért felelős miniszter adott évi költségvetés-tervezési előírásait (tervezési köriratot) alapul véve – a BM PEF állítja össze a fejezethez tartozó költségvetési szervek tervjavaslata (a továbbiakban: költségvetési tervjavaslat) és adatszolgáltatása alapján.

(2) A költségvetési tervezés során a BM PEF feladatai a következők:

a) meghatározza a fejezet költségvetési cím (alcím) rendjét, a költségvetési szervek tervezési feladatait, a tervezési követelményeket, a szövegjavaslattal összefüggő elvárásokat, határidőket;

b) tájékoztatást ad a kiadási, támogatási, bevételi keretszámokról, a kiemelt előirányzatokról, a költségvetési létszámról;

c) rögzíti a báziskorrekciókat, valamint a tervezés évében megvalósult előirányzat-változásoknak a tervezés irányszámaiban való számbavétele lehetőségét, illetve módját;

d) a belügyminiszter rendelkezéseinek megfelelően intézkedik a költségvetési szervek közötti feladatok és a feladatokhoz kapcsolódó előirányzatok átcsoportosításáról;

e) gondoskodik az előírt nyomtatványok és számítástechnikai programok továbbításáról, közreadásáról;

f) felülvizsgálja a részére beküldött költségvetési tervjavaslatokat és a fejezeti kezelésű előirányzatok felhasználási rendje szerint kijelölt szakmai főosztályok, szervek bevonásával tételes költségvetési javaslatot készít a fejezeti kezelésű előirányzatokra;

g) költségvetési szervek bevonásával véglegezi a költségvetési javaslatot és az annak alátámasztására szolgáló szöveges indokolást, majd a Nemzetgazdasági Minisztériummal történt egyeztetés után szöveges indokolással ellátva benyújtja miniszteri jóváhagyásra;

h) gondoskodik a miniszter által jóváhagyott költségvetési javaslat Nemzetgazdasági Minisztériumhoz történő megküldéséről és a felmerülő egyeztetések elvégzéséről.

(3) A BM PEF az (1)–(2) bekezdés szerinti feladatok végrehajtása során a középirányító szervekkel és a közvetlen fejezeti irányítású költségvetési szervekkel tart kapcsolatot.

(4) A költségvetési tervjavaslatban meg kell tervezni a költségvetési szervhez tartozó valamennyi szervezet és szervezeti egység mindazon bevételeit és kiadásait, amelyek

a) forrástól függetlenül, állami alapfeladataival függenek össze;

b) jogszabályból, szerződésből, megállapodásból eredő kötelezettségen alapulnak;

c) a tapasztalatok alapján rendszeresen előfordulnak;

d) eseti jelleggel vagy egyébként várhatóak;

e) eszközeik hasznosításával függenek össze.

(5) A középirányító szerv és a közvetlen fejezeti irányítású költségvetési szerv a hozzájuk rendelt költségvetési szervekkel folytatott egyeztetés eredményeként készítik el a költségvetési tervjavaslatukat.

(6) A középirányító szerv és a közvetlen fejezeti irányítású költségvetési szerv a költségvetés elkészítésére a tervezésben érintett, alárendelt szervei részére intézkedést ad ki.

(7) A költségvetési javaslatot a középirányító szerv és a közvetlen fejezeti irányítású költségvetési szerv közvetlenül, a hozzájuk rendelt költségvetési szervek pedig rajtuk keresztül küldik meg a BM PEF-nek. A költségvetési javaslatot továbbítás előtt a küldő szervek ellenőrzik, egyeztetik és költségvetési cím, alcím szerint összesítik.

(8) A költségvetési javaslat készítésével egyidejűleg – a Nemzetgazdasági Minisztérium tervezési köriratához mellékelt fejezeti intézkedésen és útmutatáson túlmenően – a fejezeti kezelésű előirányzatok felhasználására kijelölt szakmai főosztályok, szervek a fejezeti kezelésű előirányzatok felhasználási szabályzatának összeállításához javaslatot készítenek és azt megküldik a BM PEF-nek.

(9) A (8) bekezdés szerinti javaslatnak tartalmaznia kell különösen:

a) az adott fejezeti kezelésű előirányzat célját;
b) a kezelő szerv megnevezését;
c) a felhasználás módját (közvetlen vagy közvetett);
d) közvetett felhasználás esetén a lebonyolító szerv megnevezését;
e) támogatás nyújtásának lehetőségét;
f) a támogatások lehetséges kedvezményezetteit;
g) a támogatás nyújtásának módját (elő- vagy utófinanszírozás, előleg);
h) a támogatási döntés módját (egyedi, pályázati úton);
i) az előirányzat-kezelési költségeit;
j) az előirányzat feletti kötelezettségvállalásra jogosult személyt;
k) a szakmai teljesítés igazolására jogosult személyt.

9. Kincstári költségvetés, elemi költségvetés

10. § (1) A középirányító szerv és a közvetlen fejezeti irányítású költségvetési szerv a BM PEF által meghatározott határidőig megküldi a saját és a hozzá tartozó kincstári ügyfelek kincstári költségvetését a BM PEF vezetője részére.

(2) Az önállóan működő és gazdálkodó költségvetési szerv kincstári költségvetése magában foglalja a saját költségvetését, valamint a hozzá tartozó önállóan működő költségvetési szerv előirányzatait.

(3) A kincstári költségvetés készítését a költségvetési törvényjavaslat országgyűlési tárgyalásának időszakában meg kell kezdeni. A BM PEF a tervezett előirányzatok alakulásáról folyamatosan tájékoztatja a középirányító szerveket és a közvetlen fejezeti irányítású költségvetési szerveket, amelyek tájékoztatják az előirányzatok változásában érintett szerveiket.

(4) A kincstári költségvetéseket – tartalmi és számszaki ellenőrzést követően – a BM PEF megküldi a Kincstárhoz, majd azokat a Kincstár feldolgozást követően visszaigazolja a középirányító szervnek és a közvetlen fejezeti irányítású költségvetési szerveknek.

(5) A középirányító szervek és a közvetlen fejezeti irányítású költségvetési szervek – a visszaigazolástól számított 15 napon belül – a kincstári költségvetésről tárgyalást folytatnak le a hozzájuk tartozó költségvetési szervekkel.

(6) A költségvetési szervek a költségvetési törvényben meghatározott, illetve az utasításban foglaltak szerint visszaigazolt előirányzatok alapján készítik el elemi költségvetésüket.

(7) A középirányító szervek és a közvetlen fejezeti irányítású költségvetési szervek saját, valamint a hozzájuk tartozó kincstári ügyfelek elemi költségvetését költségvetési cím, alcím szerint összesítve tárgyév február 15-ig megküldik a BM PEF-nek. Az önállóan működő és gazdálkodó költségvetési szerv elemi költségvetése együttesen kell hogy magában foglalja a saját és a hozzá rendelt önállóan működő költségvetési szerv(ek) előirányzatait. Adatszolgáltatás céljából az önállóan működő és gazdálkodó és a hozzá rendelt önállóan működő költségvetési szervek költségvetéseit külön-külön is el kell készíteni és megküldeni a BM PEF-nek.

(8) A BM PEF felülvizsgálja és feldolgozza az elemi költségvetéseket, dönt azok jóváhagyásáról és tárgyév február 28-ig benyújtja a Kincstárhoz. A Kincstár által visszaigazolt elemi költségvetést a BM PEF a kézhezvételt követően – a középirányító szervek útján – soron kívül megküldi a költségvetési szerveknek.

(9) Az önállóan működő és gazdálkodó költségvetési szervek az elemi költségvetésük visszaigazolását követően soron kívül tájékoztatják a hozzájuk tartozó önállóan működő költségvetési szerveket.

(10) A (8) bekezdésben megjelölt időponttól való eltérésre csak a Nemzetgazdasági Minisztérium – határidők betartását kizáró – intézkedései alapján és az arról kapott tájékoztatás szerint van lehetőség.

10. Előirányzat-felhasználási terv, előirányzat-felhasználás, előirányzatok megváltoztatása, rendkívüli kormányzati intézkedésekre szolgáló tartalék felhasználása

11. § (1) A fejezeti kezelésű előirányzatok finanszírozási tervét – a szakmai kezelőkkel egyeztetett – az előirányzat-felhasználási tervnek megfelelően tárgyév január 25-ig, majd havonta a tárgyhónapot megelőző hónap 20. napjáig a szakmai kezelőkkel egyeztetve a BM PEF készíti el és küldi meg a Kincstárhoz.

(2) Az intézményi működési támogatások időarányostól eltérő igénybevétele, illetve a felhalmozási támogatások rendelkezésre bocsátása a költségvetési szerv kellő indoklással alátámasztott kérelmének a BM PEF-re történő megküldésével kezdeményezhető. Az irányító szervi jóváhagyást követően a BM PEF a költségvetési szerv kérelmének megfelelően kiállított EG-02A „Előirányzati felhasználási keret (támogatás) előrehozása időarányos havi visszapótlással", illetve az EG-02T „Teljesítésarányos támogatási előirányzat finanszírozási terv" nyomtatványt végrehajtásra megküldi a Kincstárnak.

(3) A költségvetési szerv többletbevételének felhasználására vonatkozó javaslatát – a keletkezés okát és a felhasználási célt is megjelölve – a BM PEF vezetőjének küldi meg fejezeti jóváhagyásra.

(4) A BM PEF a többletbevétel felhasználására vonatkozó javaslatot a Nemzetgazdasági Minisztériumnak továbbítja, amennyiben jogszabály ezt előírja. A költségvetési szerv többletbevételét a Nemzetgazdasági Minisztérium jóváhagyását követően használhatja fel.

12. § (1) Az előirányzatok módosítása, átcsoportosítása, megváltoztatása (a továbbiakban együtt: előirányzat megváltoztatása) a mindenkori költségvetési törvény, az Áht., valamint az Ámr. rendelkezései szerint az Országgyűlés, a Kormány, a fejezetet irányító szerv, valamint a költségvetési szerv hatáskörébe tartozik.

(2) Az Országgyűlés, illetve a Kormány hatáskörébe tartozó előirányzat megváltoztatási igényeket, valamint az előirányzatok fejezetek közötti átcsoportosítására vonatkozó megállapodások tervezetét – a felek aláírását megelőzően – a BM PEF vezetője útján a BM közigazgatási államtitkárához kell felterjeszteni jóváhagyásra.

(3) A költségvetési szervek hatáskörébe tartozó előirányzat-megváltoztatásokról az elrendelésre jogosult személy az EG03i adatlap megküldésével a középirányító szerv útján a BM PEF-et egyidejűleg tájékoztatja.

(4) Az előirányzatok fejezeten belüli címek közötti átcsoportosítására vonatkozó megállapodások tervezetét – a felek aláírását megelőzően – a BM PEF-nek kell megküldeni. A megállapodások jóváhagyása

a) 100 millió forint értékhatárig a BM PEF vezetője,

b) 100 millió forintot meghaladóan a BM GIHÁT

hatáskörébe tartozik.

(5) A (4) bekezdésen kívül a fejezetet irányító szerv hatáskörében végrehajtható előirányzat megváltoztatások jóváhagyása a BM PEF vezetőjének hatáskörébe tartozik.

(6) Az Ámr.-ben meghatározott esetekben az előirányzat megváltoztatások a Nemzetgazdasági Minisztérium egyetértésével történhetnek.

(7) A fejezetet irányító szerv hatáskörében végrehajtható előirányzat-megváltoztatási igényt a középirányító szerv és a közvetlen fejezeti irányítású költségvetési szerv közvetlenül, a hozzájuk tartozó költségvetési szervek rajtuk keresztül küldik meg a BM PEF-nek. Az előirányzat-megváltoztatásokhoz mellékelni kell a megváltoztatás szükségességét, célszerűségét alátámasztó dokumentumokat, számításokat, valamint a szöveges indoklást, kivéve, ha a szöveges indokolás a Mavtv. szerinti minősített adatot tartalmaz.

(8) A fejezet által visszaigazolt, valamint a költségvetési szervek hatáskörében végzett előirányzat megváltoztatásokat soron kívül rögzíteni kell a BM PEF által meghatározott információs rendszerben.

13. § (1) A költségvetési szervnek a rendkívüli kormányzati intézkedésekre szolgáló tartalék felhasználására vonatkozó igényét a BM PEF vezetője útján a BM GIHÁT-hoz kell felterjeszteni további intézkedésre.

(2) Az (1) bekezdés szerinti igényben a 12. § (5) bekezdésében foglaltakon túl fel kell tüntetni az Ámr. 57. § (3) bekezdése szerinti adatokat, kivéve a rendkívüli kormányzati intézkedésekre szolgáló tartalék szabad előirányzatának összegét.

11. Beszámolás, zárszámadáshoz kapcsolódó adatszolgáltatás

14. § (1) Az elemi költségvetési beszámoló készítésére kötelezett költségvetési szervek gazdálkodásukról és az előirányzatok felhasználásáról június 30-ai fordulónappal féléves, december 31-ei fordulónappal éves költségvetési beszámolót (a

továbbiakban: féléves beszámoló, éves beszámoló, együttesen: beszámoló) készítenek. A beszámolási kötelezettség költségvetési előirányzatok alakulásának és azok teljesítésének, a vagyoni, a pénzügyi és létszámhelyzetének, a költségvetési feladatmutatóknak és normatívák alakulásának bemutatására, továbbá a költségvetési támogatások elszámolására, valamint a BM PEF által meghatározott egyéb témakörökre terjed ki.

(2) A féléves és éves beszámolót a középirányító szervek és a közvetlen fejezeti irányítású költségvetési szervek a BM PEF-nek küldik meg. A beszámoló tartalmazza a saját, továbbá a hozzájuk rendelt költségvetési szervek felülvizsgált és címszinten összesített beszámolóját is. A beszámoló megküldésének határideje az irányító szerv által elrendelt időpont.

(3) A féléves és az éves beszámolót a nemzetgazdasági miniszter által kiadott Módszertani Útmutató alapján, a központilag előírt nyomtatványoknak megfelelően kell elkészíteni. A számítástechnikai úton előállított és kinyomtatott űrlapok csak abban az esetben azonos értékűek a központi nyomtatvánnyal, ha a szerv vezetője, gazdasági vezetője és a kitöltésért felelős személy azt aláírta. Az aláírók felelősséggel tartoznak az adatokért, az adatokat előállító eljárások megfelelő archiválásáért.

(4) A BM PEF a rendelkezésre álló információk alapján a féléves beszámoló esetében legkésőbb július 5-ig, az éves beszámolónál legkésőbb a tárgyévet követő év február 5-ig tájékoztatást küld a költségvetési szerveknek az adatszolgáltatási űrlapok és a számítástechnikai program pontos elérhetőségéről. A BM PEF a költségvetési beszámoló értékeléséhez további adatszolgáltatást is elrendelhet.

(5) A költségvetési szerv vezetője felelős a beszámolási kötelezettség teljesítéséért, annak teljességéért és hitelességéért.

(6) A BM PEF irányító szervi jogkörében felülvizsgálja és címenként jóváhagyja a beszámolókat, amit a Kincstár ellenőrzése után visszaigazol.

(7) A BM PEF a középirányító szerveket és a közvetlen fejezeti irányítású költségvetési szerveket az éves költségvetési beszámoló elfogadásáról, valamint a számszaki beszámoló belső, illetve az előírt adatszolgáltatással való összhangjáról a tárgyévet követően június 20-ig írásban tájékoztatja.

15. § (1) A költségvetési szervek, a központi és a fejezeti kezelésű előirányzatok kezelőinek zárszámadáshoz kapcsolódó adatszolgáltatásának részletes tartalmi és formai követelményeit a BM PEF a Nemzetgazdasági Minisztérium tájékoztatójának figyelembevételével határozza meg.

(2) A zárszámadáshoz kapcsolódó adatszolgáltatás számszaki részét a Kincstár honlapján működtetett számítástechnikai program felhasználásával kell elkészíteni.

(3) A középirányító szervek és a közvetlen fejezeti irányítású költségvetési szervek saját, valamint a hozzájuk tartozó költségvetési szervek összesített zárszámadáshoz kapcsolódó adatszolgáltatását a BM PEF által megadott határidőig kell megküldeni a BM PEF-nek.

(4) A zárszámadáshoz kapcsolódó adatszolgáltatásokat a BM PEF felülvizsgálja és fejezeti szinten összesíti, majd továbbítja a Nemzetgazdasági Minisztériumnak. A felülvizsgálat szempontjait a Nemzetgazdasági Minisztérium tájékoztatója tartalmazza, mely kiterjed az előirányzattal összefüggően jóváhagyott alaptevékenységi feladatok szakmai teljesítésére, értékelésére, a pénzügyi teljesítés és feladatmegvalósítás összhangjára, az eredeti és a módosított terv- és tényadatok eltérésére.

12. Előirányzat-maradvány

16. § (1) A középirányító szervek és a közvetlen fejezeti irányítású költségvetési szervek saját, valamint a hozzájuk tartozó költségvetési szervek előirányzat-maradványukat az éves beszámoló készítésekor állapítják meg.

(2) Az éves beszámolóban be kell mutatni:

a) az előirányzat-maradványból a központi költségvetést megillető részt,

b) a kötelezettségvállalással terhelt előirányzat-maradvány összegét,

c) javaslatot és indokolást az előirányzatok kötelezettségvállalással nem terhelt maradványának változatlan célú visszahagyására vagy eltérő célú felhasználására.

(3) Az előirányzat-maradványt a BM PEF a zárszámadáshoz kapcsolódó adatszolgáltatás készítése során vizsgálja felül.

(4) A BM PEF – a BM GIHÁT jóváhagyását követően – a fejezet összesített előirányzat-maradványáról a Nemzetgazdasági Minisztérium felé – a Nemzetgazdasági Minisztérium által meghatározott határidőig – elszámolást készít.

(5) A költségvetési szerv előirányzat-maradványát a BM PEF vezetője a nemzetgazdasági miniszter jóváhagyását követő tizenöt napon belül állapítja meg, melyről a BM PEF a középirányító szerveket és a közvetlen fejezeti irányítású költségvetési szerveket soron kívül tájékoztatja.

(6) A középirányító szervek és a közvetlen fejezeti irányítású költségvetési szervek éves költségvetési beszámolójuk és előirányzat-maradványuk jóváhagyását követő 15 napon belül gondoskodnak a hozzájuk rendelt költségvetési szervek beszámolójának és előirányzat-maradványának visszaigazolásáról.

13. Számvitel

17. § (1) A költségvetési szervek a számviteli törvény és a végrehajtására kiadott jogszabályok szerint kötelesek beszámolási és könyvvezetési kötelezettségüknek eleget tenni.

(2) A BM GIHÁT egyetértésével az önállóan működő és gazdálkodó költségvetési szerv vezetője számviteli politikájában dönt arról, hogy annak rendelkezéseit és a kapcsolódó szabályzatokat kiterjeszti-e a hozzá tartozó önállóan működő költségvetési szervekre, vagy azok önálló számviteli politikát alakítanak-e ki, és külön szabályzatokat készítenek-e. A számviteli politika kialakításáról szóló tervezetet az önállóan működő és gazdálkodó költségvetési szerv vezetője szöveges indokolással együtt a BM PEF-hez nyújtja be.

(3) A költségvetési szervnek a számviteli politikája kialakításánál a jogszabályi rendelkezések mellett figyelemmel kell lennie a jelen Szabályzatban meghatározottakra, valamint az alapító okiratában és szervezeti és működési szabályzatában, ügyrendjében rögzített szakmai feladatokra és sajátosságokra.

(4) A számviteli politikát és a mellékletét képező dokumentumokat (a továbbiakban: számviteli szabályzat) a költségvetési szerv vezetője és a gazdasági vezetője együttes aláírásával kell kiadni. A végrehajtásért és annak ellenőrzéséért a költségvetési szerv vezetője felelős. A Belügyminisztérium Igazgatása és a fejezeti kezelésű előirányzatok számviteli szabályzatát a BM közigazgatási államtitkár, valamint a BM GIHÁT aláírásával kell kiadni.

(5) A BM PEF – a fejezet beszámolási és könyvvezetési feladatainak egységes végrehajtása, valamint az egységes integrált ügyviteli rendszer kialakítása érdekében – évente központi fejezeti számlatükröt ad ki a költségvetési szervek részére, amelyet a költségvetési szerveknek kötelezően kell alkalmazni az intézményi sajátosságok figyelembevételével. A megadott könyvelhető számlaszámok alábonthatók, új számlaszámok felvételéhez a BM PEF engedélye szükséges.

(6) A költségvetési szerv vezetője hatáskörébe tartozik – a fejezet által kötelezően előírt főkönyvi számlák alkalmazásával, a szakmai feladatainak és sajátosságainak megfelelően – az intézményi számlatükör és számlarend kialakítása. A költségvetési szerv vezetője felelős a számlatükör és számlarend összeállításáért, folyamatos karbantartásáért, a naprakész könyvvezetés helyességéért.

(7) Azok a költségvetési szervek, melyeknél központilag bevezetésre került a Forrás SQL integrált ügyviteli rendszer, kötelesek a program moduljainak használatára.

(8) A Forrás SQL integrált ügyviteli rendszer működése során a költségvetési szervek részéről felmerülő fejlesztési, tanácsadási igények finanszírozása az igénybe vevő költségvetési szerv feladata. A BM GIHÁT által elrendelt fejlesztési igények fejezeti kezelésű előirányzatból is finanszírozhatóak.

(9) A BM PEF jogosult előírni a költségvetési szervek részére a könyvviteli havi zárás időpontját, mely szerint a Forrás SQL integrált ügyviteli rendszerben rögzített könyvviteli naplókat könyvelt státuszba kell helyezni. A lezárt időszakra történő bármilyen könyvviteli módosítás – különösen a napló könyvelt státuszának megszüntetése vagy új napló létrehozása a lezárt időszakra – elsőként a havi zárás időpontját követő 7. naptól lehetséges.

14. Költségvetési szervek törzskönyvi adatainak nyilvántartása

18. § (1) A fejezethez tartozó költségvetési szervek kincstári nyilvántartáson alapuló törzskönyvi adatainak vezetése a BM PEF feladata.

(2) A költségvetési szerv a kincstári számláihoz kapcsolódó aláírás-bejelentő karton egy példányát -– a bekövetkező változások nyilvántartása végett – a Kincstár ellenjegyzését követően a középirányító szerv útján öt munkanapon belül a BM PEF részére köteles megküldeni.

(3) Az Alkotmányvédelmi Hivatal és a Nemzetbiztonsági Szakszolgálat számláihoz kapcsolódó aláírás-bejelentő kartonokat a költségvetési szerv vezetője jelenti be a Kincstárnak. Az Alkotmányvédelmi Hivatal és a Nemzetbiztonsági

Szakszolgálat számláihoz kapcsolódó aláírás-bejelentő kartonokon a fejezetet irányító szerv vezetőjének, illetve a BM közigazgatási államtitkár aláírása csak a költségvetési szerv vezetője aláírásának bejelentésekor szükséges.

15. Kontrolling

19. § (1) A gazdasági események folyamatos nyomonkövetése és elemző értékelése céljából a költségvetési szervek a BM PEF által meghatározott struktúrában, tartalommal és határidőkkel adatot szolgáltatnak.

(2) A költségvetési szervek kontrollingjelentése különösen a következő adatokat tartalmazhatja:

a) eredeti költségvetési előirányzatokat, ezek hatáskörönkénti módosítását;

b) az eredeti és módosított előirányzatok teljesítésének adatait;

c) az éves és az éven túli kötelezettségvállalásokat, a havi felhasználási terveket;

d) a rendelkezésre álló szabad keretek, illetve várható bevételek alakulását;

e) az állománytáblás, költségvetési és tényleges létszámhelyzet alakulását állománycsoport és azon belül fizetésiosztály-bontásban;

f) devizában történő kifizetések adatait.

(3) A kontrollingjelentések adattartamáért a költségvetési szerv gazdasági vezetője a felelős.

(4) A kontrollingjelentéseket a BM PEF elemzi, értékeli és szükség szerint összesítő kimutatást készít. A BM PEF kezdeményezi a költségvetési szerv gazdálkodásába történő beavatkozást a BM GIHÁT-nál minden olyan esetben, amikor

a) a tervezett szakmai feladatoktól számottevően eltérő,

b) a szervezet vagyonát nagymértékben veszélyeztető, vagy

c) a pénzügyi, gazdálkodási szabályokat súlyosan sértő

gazdálkodási magatartást tapasztal.

III. fejezet
Egyéb gazdálkodási előírások

16. Kötelezettségvállalás rendje

20. § A költségvetési szervek az államháztartási jogszabályok figyelembevételével készítik el, illetve aktualizálják a kötelezettségvállalásra, utalványozásra, valamint ellenjegyzésre jogosultak nevét, aláírásmintáját, beosztását, az aláírási jogosultság értékhatárát, jogcímét is tartalmazó kötelezettségvállalási szabályzatukat, melynek során ezen utasítás szabályait is alkalmazniuk kell.

17. Gazdálkodószervezet alapítása, gazdálkodószervezetben való részvétel

21. § (1) A költségvetési szerv – az Áht. 100/L–M. §-aira és az állami vagyonról szóló 2007. évi CVI. törvény rendelkezéseire figyelemmel – alapíthat gazdálkodószervezeteket, illetve szerezhet ezekben érdekeltséget. A költségvetési szerv az erre vonatkozó, az Áht. 100/L. § (4) bekezdés szerinti adattartamú javaslatát, kérelmét – a középirányító szerv útján – a BM PEF-hez nyújtja be. A kérelemben be kell mutatni továbbá a gazdálkodószervezet alapításának, illetve az abban való részvételnek a – más módon, illetve szervezeti formában el nem érhető – szükségességét, gazdaságosságát és azt, hogy a piacra lépés nem jár versenytorzító hatással.

(2) A Magyar Nemzeti Vagyonkezelő Zrt. (a továbbiakban: MNV Zrt.) engedélyét kérő előterjesztést a költségvetési szerv a BM PEF-fel együttműködve készíti elő.

(3) A gazdálkodószervezet felett tulajdonosi jogokat költségvetési szerv a MNV Zrt.-vel megkötött megállapodás alapján gyakorolja.

(4) A gazdálkodószervezet felett tulajdonosi jogokat gyakorló költségvetési szerv számviteli nyilvántartásában köteles szerepeltetni a társasági részesedést.

(5) A BM GIHÁT a gazdálkodószervezet felett tulajdonosi jogokat költségvetési szervtől a gazdálkodószervezet gazdálkodásával, működésével kapcsolatban adatokat kérhet.

(6) A Belügyminisztérium tulajdonosi jogkörébe tartozó gazdálkodószervezetek felsorolását a Belügyminisztérium Szervezeti és Működési Szabályzatáról szóló 7/2010. (IX. 2.) BM utasítás (a továbbiakban BM SZMSZ) tartalmazza.

(7) A Belügyminisztérium tulajdonosi jogkörébe tartozó gazdálkodószervezetekkel kapcsolatos tulajdonosi döntéseket – a gazdasági társaságokról szóló 2006. évi IV. törvény 141. § (2) bekezdés a)–n) és p)–w) pont, valamint a 231. § (2) bekezdés a)–l) pontok kivételével – a BM GIHÁT gyakorolja.

(8) A gazdálkodószervezetek feletti tulajdonosi döntések előkészítéséért, azok végrehajtásáért a BM PEF a felelős szervezeti egység. A döntés-előkészítő munkában a BM PEF megkeresésére és koordinálása mellett – az érintett gazdasági társaságok tevékenységi köre, valamint a BM SZMSZ-ben meghatározottak szerint differenciáltan – vesznek részt a Belügyminisztérium illetékes helyettes államtitkárai, illetve szervezeti egységei.

(9) A Belügyminisztérium tulajdonosi jogkörébe tartozó gazdálkodószervezetek gazdálkodásának elemzését, értékelését a BM PEF végzi a gazdálkodószervezet által beküldött – számszaki és szöveges információt tartalmazó – beszámolók alapján.

(10) A gazdálkodószervezet az éves beszámolót és a közhasznúsági jelentést a BM PEF által meghatározott határidőig küldi meg a BM PEF-nek.

(11) A gazdálkodószervezetek közvetlen adatszolgáltatása alapján a tulajdonos döntéseit a gazdálkodó szervezet felügyelő bizottsága véleményének ismeretében hozhatja meg.

18. Közalapítvány, alapítványok feletti alapítói jogok gyakorlása

22. § (1) A Belügyminisztérium alapítói jogkörébe tartozó közalapítványok, alapítványok (a továbbiakban együtt: alapítványok) felsorolását a BM SZMSZ tartalmazza.

(2) A Belügyminisztérium alapítói jogkörébe tartozó alapítványok gazdálkodásának elemzését, értékelését a BM PEF végzi az alapítványok által beküldött – számszaki és szöveges információt tartalmazó – éves beszámoló alapján.

(3) Az alapítvány éves beszámolóját a BM PEF által meghatározott határidőig küldi meg a BM PEF-nek.

19. Költségvetési támogatás nyújtásának korlátozása

23. § (1) A költségvetési szervek kötelesek megvizsgálni a központi költségvetésből nyújtott támogatások kiutalását megelőzően a támogatott támogathatóságának feltételeit, különös tekintettel arra, hogy a támogatott:

a) rendelkezik-e lejárt köztartozással;

b) szerepel-e a Kincstárnál nyilvántartott, támogatásból kizártak adatbázisában.

(2) A központi költségvetésből nyújtott támogatásból történő kizárás eljárásának szabályozására vonatkozóan a BM PEF külön eljárásrendet bocsát ki a költségvetési szervek részére.

20. Biztosítások kötésének rendje

24. § (1) A költségvetési szerv költségvetése terhére biztosítást köthet személyi állományára, tárgyi eszközeire, készleteire és gazdálkodószervezeteire.

(2) A hivatásos állomány biztosításának és a gépjármű kötelező felelősségbiztosításának megkötésére – a költségviselő megjelölésével – a BM GIHÁT intézkedik.

(3) A (2) bekezdésben meghatározott személyi körön kívüli biztosítást a költségvetési szerv a középirányító szerv útján előterjesztett kérelem útján a BM GIHÁT előzetes egyetértésével köthet.

(4) A költségvetési szervek vezetői, amennyiben speciális műveleti és konspirációs érdekeik, feladatellátásuk szükségessé teszi, jogosultak önállóan intézkedni – a BM GIHÁT előzetes tájékoztatása mellett – a biztosítási szerződések megkötésére vagy a már meglévő szerződések további alkalmazására.

21. Pénzügyi többletigények előterjesztésének, állásfoglalások kérésének rendje

25. § (1) A költségvetési szerv a BM GIHÁT felé a költségvetésével kapcsolatos támogatási többletigényeit – az azt megalapozó számításokkal és a többletigény részletes indokolásával – a középirányító szerv, illetőleg a közvetlen fejezeti irányítású költségvetési szerv útján a BM PEF-en keresztül terjesztheti elő. A költségvetési szervnek az előterjesztésben nyilatkoznia kell arról, hogy a benyújtást megelőzően elvégzett felülvizsgálat alapján a szerv költségvetésében az igényelt feladat ellátására felhasználható szabad előirányzat, pénzeszköz nem áll rendelkezésre.

(2) A költségvetési szerv a költségvetési gazdálkodással – különösen adózással, járulékfizetéssel – kapcsolatban felmerülő kérdésekben más minisztériumtól, országos hatáskörű szervtől írásbeli állásfoglalást a BM PEF egyidejű tájékoztatása mellett kérhet.

22. Személyi juttatás és létszámgazdálkodás

26. § (1) A központi gazdálkodás részét képezi a fejezethez tartozó költségvetési címek, alcímek részére jóváhagyott személyi juttatás és létszámkeretek – ezen belül a hivatásos állományra, a kormánytisztviselőkre, köztisztviselőkre, a közalkalmazottakra, a Munka Törvénykönyv hatálya alá tartozó munkavállalókra vonatkozó – elosztása, szabályszerűségi és hatékonysági követelmények érvényesítése, valamint fejezeti szinten a keretek módosítása, amennyiben az a fejezet szintjén jelentkező feladat megvonása vagy kiszabása miatt válik szükségessé.

(2) A költségvetési szerveknek a saját, illetőleg az alárendeltségükbe tartozó szervek személyi juttatásairól és létszámkereteiről a felhasználást nyomon követhető nyilvántartást kell vezetniük.

23. Beszerzések szabályai

27. § (1) A Belügyminisztérium hivatali egységei, a költségvetési szervek, a Belügyminisztérium és a költségvetési szervek tulajdonosi jogkörébe tartozó gazdálkodószervezetek, valamint a Belügyminisztérium alapítói jogkörébe tartozó közalapítványok (a továbbiakban együtt: kezdeményező szerv) a beszerzéseiket kötelesek a közbeszerzések központi ellenőrzéséről és engedélyezéséről szóló 46/2011. (III. 25.) Korm. rendelet (a továbbiakban: 46/2011. (III. 25.) Korm. rendelet) alapján kiadott, a közbeszerzések központi ellenőrzéséről és engedélyezéséről szóló 46/2011. (III. 25.) Korm. rendeletben foglaltak végrehajtásának szabályozásáról szóló 26/2011. (V. 6.) NFM utasítás szabályait figyelembe véve megvalósítani.

(2) A kezdeményező szerv a tervezett közbeszerzések, szerződéskötések és szerződésmódosítások előterjesztéseit és a jogszabályban előírt, a Nemzeti Fejlesztési Minisztérium által készített formanyomtatványok felhasználásával készült csatolandó dokumentumokat, valamint előterjesztésre jogosultjainak nevét, elérhetőségét, aláírásmintáját, adott évi közbeszerzési tervét, közbeszerzési szabályzatát elektronikus úton megküldi a BM PEF-nek.

(3) A BM PEF a (2) bekezdés szerinti dokumentumokat megvizsgálja, szükség szerint hiánypótlásra felhívja a kezdeményező szervet.

(4) A BM GIHÁT egyetértésével a BM PEF továbbítja a Nemzeti Fejlesztési Minisztérium felé a (2) bekezdése szerinti dokumentumokat.

(5) A Belügyminisztérium beszerzéseinek szabályait külön belügyi jogi norma határozza meg.

(6) E szakasz rendelkezései a Nemzetbiztonsági Szakszolgálatra és az Alkotmányvédelmi Hivatalra nem alkalmazandóak.

24. Rendkívüli események jelentése

28. § (1) A középirányító szervek és a közvetlen fejezeti irányítású költségvetési szervek saját, valamint a hozzájuk tartozó költségvetési szervek önállóan gazdálkodó költségvetési szervnek összegző éves jelentést kell készítenie a használatában lévő gépjárművekhez kapcsolódó gépjárműlopásokról, értékhatártól függetlenül a közúti közlekedési balesetből származó totálkárokról, valamint az egyéb vagyon tárgyakban – amennyiben erről egyéb szabályozás másként nem rendelkezik – az egymillió forint becsült kárértéket meghaladó eseményekről. Az összegző jelentést – a tárgyévet követő január 15-ig – a BM Műszaki Főosztály útján a BM GIHÁT részére kell megküldeni.

(2) A rendkívüli eseményekről szóló összegző éves jelentés a gépjárműben keletkezett kár esetén
a) a gépjármű
aa) forgalmi rendszámát,
ab) típusát, színét,
ac) beszerzési értékét,
ad) forgalomba helyezésének időpontját,
ae) kilométeróra-állását,
af) használatára (szolgálati, magáncélú) vonatkozó adatokat,
b) a kár
ba) feltételezett vagy megállapított keletkezési okát, az azt elősegítő vagy lehetővé tevő okot vagy okokat,
bb) becsült vagy megállapított összegét,
bc) megtérülésére (casco), csökkentésére megtett, esetleg még folyamatban lévő intézkedéseket;
c) a lopásért vagy a közlekedési balesetért felelős személy (ha van ilyen) nevét, beosztását
tartalmazza.

(3) A rendkívüli eseményekről szóló összegző éves jelentésnek tartalmaznia kell egyéb vagyonban keletkezett kár esetén:
a) a kár bekövetkeztének helyét, időpontját,
b) a feltételezett keletkezési okot,
c) a körülmények részletes leírását,
d) a keletkezett kár becsült értékét,
e) a felelős személy (ha van ilyen) nevét, beosztását,
f) a megtett, illetve folyamatban lévő, valamint a hasonló káresetek megelőzése érdekében tett intézkedéseket.

(4) A rendkívüli jelentési kötelezettség hatálya alá tartozó károk rendezésével kapcsolatos ügyek intézése a kárt szenvedett költségvetési szervek feladatkörébe tartozik.

25. Az ágazatiszerződés-nyilvántartás létrehozásáról, üzemeltetéséről és a szerződések adatainak beviteléről és naprakészen tartásáról

29. § (1) A költségvetési szervek – kivéve az Alkotmányvédelmi Hivatal és a Nemzetbiztonsági Szakszolgálat – szerződésállományának átlátható, monitorozható és meghatározott szempontok alapján történő rendezése érdekében informatikai támogatással ágazati szerződés-nyilvántartást kell létrehozni.

(2) Az ágazatiszerződés-nyilvántartás webes felületen biztosítja a vezetői munka hatékony és gyors támogatását, alapinformációkat biztosít a gazdasági és informatikai stratégiai döntésekhez, valamint eszközt ad a Belügyminisztérium ellenőrzési tevékenységéhez.

(3) Az ágazatiszerződés-nyilvántartásban rögzíteni kell a hatályos szerződések összes jellemző adatait, amelyek a következők:
a) a szerződő költségvetési szerv neve;
b) a szerződő partner neve;
c) a szerződés tárgya;
d) a szerződés típusa;
e) a szerződés iktatási száma;
f) a szerződés kötelezettségvállalási száma;
g) a szerződés megkötésének időpontja;
h) a szerződés hatálya;
i) a kötelezettségvállaló neve;
j) a teljesítésigazoló neve;
k) a szerződés nettó és bruttó ellenértékét;
l) a kapcsolódó szerződések iktatási száma;
m) az aláírt és iktatott szerződés elektronikus úton elkészített (pdf) másolata.

(4) Az ágazatiszerződés-nyilvántartás informatikai fejlesztését és üzemeltetését a Belügyminisztérium Informatikai Főosztály (a továbbiakban: BM Informatikai Főosztály) végzi.

(5) Az ágazatiszerződés-nyilvántartás adatbázisának hiteles és naprakész adatokkal történő feltöltése a költségvetési szerv vezetőjének felelőssége.

(6) A szerződés hatályának megszűnésekor a hatályos szerződésként nyilvántartásba vett adatokat az adatbázisban archivált jelzéssel kell ellátni és igény szerint a megfelelő jogosultsággal rendelkező felhasználónak elérhetővé kell tenni.

(7) A költségvetési szervek gazdasági vezetői intézkednek az ágazati szerződés-nyilvántartásban adatbeviteli és -módosítási feladatokkal megbízott ügyintéző kijelölésére. Az ágazati szerződés-nyilvántartáshoz hozzáférést a BM Informatikai Főosztálynak megküldött átiratban kell kérelmezni. A regisztrációt a BM Informatikai Főosztály végzi el és a személyre szóló hozzáféréseket a regisztrált személynek elektronikus úton megküldi.

(8) A belépésre jogosult személy első bejelentkezése során köteles megváltoztatni a neki kiadott jelszót.

(9) A belépésre jogosult személy összes tevékenysége naplózásra kerül.

(10) A BM Informatikai Főosztály HelpDesk szolgáltatást nyújt az adatok bevitelére és módosítására kijelölt személyeknek, valamint feladataik ellátásához oktatást szervez, feladataikról tájékoztatást ad.

26. Adatszolgáltatások

30. § (1) A BM Informatikai Főosztály, a BM Személyügyi Főosztály, a BM PEF, a BM Peres Képviseleti és Szerződés-előkészítési Főosztály, a BM Műszaki Főosztály és a BM Ellenőrzési Főosztály az ellenőrzések előkészítése, végrehajtása, a gazdálkodás hatékonyságának vizsgálata és a szükséges operatív beavatkozások előkészítése, valamint ügyintézés érdekében eseti adatszolgáltatások bekérésére jogosult.

(2) Az adatszolgáltatásra kötelezett költségvetési szervek azokat az adatszolgáltatásaikat, amelyeket elektronikus formában kell megküldeniük, a BM Informatikai Főosztály által biztosított elektronikus alkalmazás, vagy az (1) bekezdés szerinti szervezeti egységek által meghatározott informatikai program felhasználásával teljesítik.

(3) Az adatszolgáltatásra kötelezett költségvetési szervek egyes nevesített adatszolgáltatásainak PEF felé történő benyújtási határideje a

a) a 46/2009. (XII. 30.) PM rendelet 49. § (2) bekezdése szerinti devizában történő várható kifizetésekről szolgáló adatszolgáltatás vonatkozásában a tárgyhónap 23. napja;

b) a 46/2009. (XII. 30.) PM rendelet 47. számú melléklete szerinti éves várható kiadások és bevételek alakulásáról szóló adatszolgáltatás vonatkozásában a tárgyhónapot követő hónap 7. napja.

27. Energiaracionalizálás

31. § A BM Műszaki Főosztály gondoskodik a fejezet ágazati célfeladatai között szereplő energiaracionalizálási fejlesztések megvalósításához szükséges pályázati rendszer működtetéséről.

28. Beruházás

32. § (1) A fejezet központi beruházási tervjavaslatát (a továbbiakban: tervjavaslat) a költségvetési szervek igénybejelentései alapján a BM Műszaki Főosztály állítja össze. A költségvetési szervek a tervjavaslatukat, valamint az intézményi hatáskörben megvalósuló 50 millió Ft feletti felújításokra vonatkozó tervüket tárgyév február 20-ig küldik meg írásban és elektronikus formában a BM Műszaki Főosztály részére.

(2) A BM Műszaki Főosztály felelős a jóváhagyott központi beruházási terv, valamint az összesített éves beszámoló BM PEF felé történő megküldéséért.

(3) A beruházások megvalósításáról, a felhasznált forrásokról és az 50 M Ft feletti felújításokról szóló beszámoló jelentéseket a költségvetési szervek évenként január 31-ig kötelesek felterjeszteni írásban és elektronikus formában is a BM Műszaki Főosztály részére.

(4) A BM Műszaki Főosztály részére a költségvetési szervek minden negyedévet követő hónap 15-ig terjesztik fel írásban és elektronikus formában is a pályázati forrásokból finanszírozandó ingatlanokkal összefüggő projektekről szóló beszámolót.

(5) A fejezeti kezelésű beruházások (előkészítés, közbeszerzés, kivitelezés) megvalósítása a BM Műszaki Főosztály felügyeletével történik. A költségvetési szervek az intézményi beruházási, felújítási, illetve egyéb nemzetközi forrásból megvalósuló beruházásait saját hatáskörben bonyolítják le.

(6) A beruházások megvalósításáról, a felhasznált forrásokról és a tárggyal összefüggő valamennyi lényeges körülményről, valamint a BM GIHÁT részére felterjesztett éves beszámolóról a belügyminisztert tájékoztatni kell.

IV. fejezet
Vagyongazdálkodás, vagyonkezelés (ingatlan, ingóság)

29. Általános szabályok

33. § (1) A költségvetési szervek ingatlangazdálkodása során a jelen fejezetben meghatározott szabályokat és eljárási rendet az Áht. IX. fejezete, az állami vagyonról szóló 2007. évi CVI. törvény (a továbbiakban: Vtv.), az ingatlan-nyilvántartásról szóló 1997. évi CXLI. törvény, a nemzetbiztonsági szolgálatokról szóló 1995. évi CXXV. törvény, az állami vagyonnal való gazdálkodásról szóló 254/2007. (X. 4.) Korm. rendelet (a továbbiakban: Vhr.), az Ámr., a hatályos költségvetési törvény, valamint a vagyonkezelési szerződés előírásainak és egyes speciális esetekben az MNV Zrt.-vel kötött meghatalmazások, hivatalos útmutatások figyelembevételével kell alkalmazni.

(2) A költségvetési szervek ingatlanvagyona az állami feladatellátást szolgáló vagyon, amely felett az a szerv gyakorol vagyonkezelői jogot, amellyel az MNV Zrt., illetve jogelődje a Kincstári Vagyoni Igazgatóság az adott ingatlanra szólóan vagyonkezelési szerződést kötött. Ingatlan esetén a vagyonkezelői jog megszerzéséhez a földhivatali ingatlan-nyilvántartásba történő bejegyzés is szükséges.

(3) Az ingatlanok vonatkozásában a jogszabályokban előírt „a felügyeletet ellátó szerv vezetőjének" hozzájárulását, egyetértési jogosultságát (belügyi szervek elhelyezése, ingatlan belügyi vagyonkezelésbe vétele, ingatlan belügyi vagyoni körből történő kikerülése, belügyi ingatlan ingyenes átruházása esetén) a miniszter gyakorolja. A vagyonkezelési szerződés megkötésére és módosítására vonatkozó eljárásban a jóváhagyási jogosultságot – átruházott hatáskörben – a BM GIHÁT gyakorolja.

(4) A vagyonkezelés körében történő döntés-előkészítő munkában a Belügyminisztérium szervezeti egységei a BM SZMSZ-ben meghatározott feladatkörök szerint vesznek részt.

30. Költségvetési szervek elhelyezése

34. § (1) A költségvetési szerv elhelyezési céllal kizárólag az MNV Zrt. előzetes jóváhagyásával indíthat ingatlan tulajdonjogának a magyar állam javára történő megszerzésére irányuló közbeszerzési vagy más (pl. kisajátítási) eljárást, köthet jogügyletet (pl. adásvétel, csere, ajándékozás stb.), indíthat ingatlanra vonatkozó használati jogosultság bármely jogcímen történő megszerzésére irányuló eljárást (pl. bérleti, használati, haszonélvezeti, haszonbérleti, haszonkölcsön stb.), köthet használati jogosultságot eredményező (pl. bérleti, használati, haszonélvezeti, haszonbérleti, haszonkölcsön stb.) megállapodást.

(2) A költségvetési szerv az MNV Zrt. előzetes jóváhagyása iránti kérelmét – amennyiben az előzetesen ismert – az ingatlan(rész) és a jogcím pontos megjelölésével, részletes szakmai és gazdaságossági indokolással, a felügyeletet ellátó szerv vezetőjének útján, annak egyetértésével terjesztheti elő.

(3) A költségvetési szerv a felügyeletet ellátó szerv vezetőjének egyetértése iránti kezdeményezését – a szolgálati út betartásával – a BM Műszaki Főosztály részére terjeszti elő. A BM Műszaki Főosztály a kezdeményezés alapján döntési javaslatot készít, majd a felügyeletet ellátó szerv vezetőjének döntéséről értesíti az MNV Zrt.-t, valamint a költségvetési szervet.

31. Ingatlan belügyi vagyonkezelésbe vétele (a Belügyminisztériumhoz tartozó központi költségvetési szervek vagyonkezelésébe kerülése, a szervek egymás közti vagyonkezelői jog rendezése, vásárlás, csere, adomány, fellelt ingatlanok)

35. § (1) A költségvetési szerv jogügylete kapcsán vásárolt, cserélt, illetve adományként elfogadott ingatlanok, továbbá állami tulajdonú, nem belügyi vagyonkezelésű ingatlanok belügyi célú hasznosítása, valamint a vagyonkezelési szerződésben nem szereplő, de a földhivatali ingatlan-nyilvántartásban a Belügyminisztérium, vagy valamely

szervezete, illetőleg ezek jogelődje javára kezelői joggal bejegyzett ingatlanok (a továbbiakban: fellelt ingatlanok) esetében szükséges a vagyonkezelésbe vételi eljárás lefolytatása.

(2) Az állami tulajdonba kerülő ingatlant – a tulajdonszerzést eredményező jogügylet létrejöttétől számított 30 napon belül – a jogügyletben szerző félként eljáró költségvetési szerv köteles a MNV Zrt.-nek bejelenteni.

(3) A költségvetési szerv a felügyeletet ellátó szerv vezetőjének egyetértésével kérelmezheti az ingatlanra vonatkozó vagyonkezelői jogának megszerzését.

(4) A költségvetési szervvel a vagyonkezelési szerződést – amennyiben a kezdeményezéssel egyetért – az MNV Zrt. versenyeztetés mellőzésével megköti vagy a meglévő vagyonkezelési szerződését módosítja.

(5) A leendő vagyonkezelő költségvetési szerv a felügyeletet ellátó szerv vezetőjének egyetértéséhez – a szolgálati út betartásával – előterjesztést készít a BM Műszaki Főosztály részére, amelynek tartalmaznia kell:

a) a leendő vagyonkezelő (2) bekezdésben jelzett bejelentését;

b) a vagyonkezelésbe vétel érdekében szükséges – szakmai és költségvetési indokokkal alátámasztott – kérelmet, nyilatkozatot;

c) a jogügyletre vonatkozó szerződéstervezetét (pl.: adásvételi, csere, ajándékozási);

d) a vagyonkezelésbe vételre tervezett ingatlanok vagy a fellelt ingatlanok listáját, részletes adatait;

e) 30 napnál nem régebbi tulajdoni lapot;

f) védett ingatlan esetén a védettség jellege szerint illetékes miniszter előzetes egyetértését;

g) adomány esetén az engedélyt annak elfogadásáról.

(6) A BM Műszaki Főosztály az előterjesztés alapján döntési javaslatot készít, majd a felügyeletet ellátó szerv vezetőjének döntéséről értesíti az MNV Zrt.-t, valamint a költségvetési szervet.

(7) A leendő vagyonkezelő költségvetési szerv a birtokba vételtől köteles gondoskodni az ingatlan állagmegóvásáról, őrzéséről, védelméről, valamint a vagyonkezelési szerződés aláírását követően köteles haladéktalanul intézkedni az ingatlan jogi helyzetének rendezésére.

(8) A vagyonkezelő költségvetési szerv a jogügyletet követő 30 napon belül köteles megküldeni a vagyonkezelési szerződés vagy szerződés módosítás egy eredeti példányát a BM Műszaki Főosztály részére.

(9) Az ingatlan vagyonkezelői jogának két központi költségvetési szerv között történő rendezésére kizárólag egy, az érintett szervek, valamint az MNV Zrt. között létrejött háromoldalú megállapodás keretében kerülhet sor. Az egy példányban aláírt háromoldalú megállapodás tervezetét az átadó központi költségvetési szerv a szolgálati út betartásával a BM Műszaki Főosztályára megküldi.

(10) A BM Műszaki Főosztálya egyetértése esetén a dokumentumokat az MNV Zrt. felé továbbítja.

32. Belügyi ingatlan(rész) bérbeadása, hasznosítása

36. § (1) Költségvetési szerv vagyonkezelésében lévő ingatlan bérbe-, használatba adására az állami vagyonnal való gazdálkodásra vonatkozó jogszabályok, különösen a Vtv. és a Vhr. előírásainak betartásával, valamint az MNV Zrt.-vel kötött vagyonkezelési szerződésben foglalt feltételek keretein belül kerülhet sor. Az ingatlan esetleges bérbe-, használatba adásának a vagyonkezelő ingatlangazdálkodási érdekei ellátását kell szolgálnia.

(2) A vagyonkezelő költségvetési szerv az MNV Zrt.-vel kötött vagyonkezelési szerződésben meghatározott esetekben köteles a bérbe-, használatba adást – alátámasztva a tervezett jogügylet indokoltságát, gazdaságosságát – a szolgálati út betartásával a BM Műszaki Főosztállyal előzetesen egyeztetni.

(3) A vagyonkezelő költségvetési szerv a létrejött bérleti (használati) szerződés másolati példányát a megkötést követő 30 napon belül a szolgálati út betartásával köteles a BM Műszaki Főosztály részére megküldeni.

33. Ingatlanok belügyi vagyoni körből történő kikerülése (vagyonkezelői jog megszüntetése, értékesítés, csere)

37. § (1) A vagyonkezelő költségvetési szerv – a szakmai feladatellátáshoz igazodó, gazdaságosan működtethető optimális ingatlanállomány kialakítása érdekében – köteles ingatlanvagyonát folyamatosan vizsgálni.

(2) A vagyonkezelő költségvetési szerv kezdeményezheti az ingatlan vagyonkezelői jogának megszüntetését, javaslatot tehet annak elidegenítésére, amennyiben az a feladatellátásához feleslegessé válik, illetve kezdeményezheti annak

cseréjét, ha feladatellátásához célszerűbb, gazdaságilag előnyösebb egy új ingatlan belügyi vagyoni körbe történő kerülése.

(3) A vagyonkezelő költségvetési szerv a javaslatát a szolgálati út betartásával a BM Műszaki Főosztály részére terjeszti fel. A javaslatnak tartalmaznia kell:

a) a jogügyletet megalapozó szakmai érveket, indokokat, az ehhez szükséges nyilatkozatokat;

b) a költségvetési hatások bemutatását szolgáló gazdaságossági számítást;

c) elidegenítési javaslat esetén az értékesítendő vagyonelem megtartásának hosszú távú pénzügyi, illetve eredményhatásai összehasonlítását az értékesítésből származó – a tranzakció lebonyolítási költségével csökkentett – bevétellel;

d) védett ingatlan esetén a védettség jellege szerint illetékes miniszter előzetes egyetértését;

e) egy hónapnál nem régebbi tulajdoni lapot.

(4) A BM Műszaki Főosztály megvizsgálja, hogy az adott ingatlan más belügyi szerv elhelyezéséhez szükséges-e. Amennyiben az ingatlan belügyi vagyoni körből való kikerülése indokolt, döntési javaslatot készít a felügyeletet ellátó szerv vezetője részére.

(5) A felügyeletet ellátó szerv vezetőjének döntése alapján a BM Műszaki Főosztály az ingatlan belügyi vagyoni körből történő kikerülésére vonatkozó kezdeményezést, javaslatot megküldi az MNV Zrt. részére, amelyről a kezdeményező belügyi szervet is tájékoztatja.

(6) Az ingatlan vagyonkezelői jogának megszüntetésére, értékesítésére az MNV Zrt. döntése alapján kerülhet sor.

(7) A vagyonkezelő költségvetési szerv a vagyonkezelői jogának megszüntetése érdekében köteles haladéktalanul intézkedni az ingatlan-nyilvántartás módosítására.

(8) A vagyonkezelő költségvetési szerv a vagyonkezelési szerződésmódosítás egy másolati példányát – a szerződés megkötését követő 30 napon belül – köteles megküldeni a BM Műszaki Főosztály részére.

34. Belügyi vagyonkezelésű ingatlan tulajdonjogának ingyenes átruházása

38. § (1) Az állami tulajdonú, költségvetési szerv vagyonkezelésében álló ingatlan tulajdonjogát ingyenesen átruházni csak törvény rendelkezése alapján lehet. Az átruházásra vonatkozó kezdeményezést az MNV Zrt.-hez vagy az érintett ingatlan vagyonkezelőjéhez kell benyújtani.

(2) A vagyonkezelő költségvetési szerv a hozzá benyújtott kérelmet – a szolgálati út betartásával – a BM Műszaki Főosztály közreműködésével az MNV Zrt.-nek 15 napon belül megküldi.

(3) A kérelmező vagy az MNV Zrt. megkeresése alapján a vagyonkezelő költségvetési szerv – a szolgálati út betartásával – az ingatlan átadására vonatkozó javaslatát soron kívül felterjeszti a BM Műszaki Főosztály részére. A felterjesztésnek tartalmaznia kell az ingatlan adatait, értékét, az átadással kapcsolatos javaslatát, annak indoklását.

(4) A BM Műszaki Főosztály a felterjesztés, illetve az MNV Zrt. megkeresése alapján hozzá eljutatott kérelem esetén a vagyonkezelő költségvetési szervvel egyeztetett javaslat birtokában döntési javaslatot készít a felügyeletet ellátó szerv vezetője részére, majd a döntéséről értesíti az MNV Zrt.-t, valamint a vagyonkezelő költségvetési szervet.

(5) A vagyonkezelő költségvetési szerv – az átruházás kapcsán – a vagyonkezelői jogának megszüntetése érdekében köteles haladéktalanul intézkedni az ingatlan-nyilvántartás módosítására.

(6) A vagyonkezelő költségvetési szerv a vagyonkezelésiszerződés-módosítás egy másolati példányát a szerződés megkötését követő 30 napon belül, illetve az ingatlan-nyilvántartás változásáról szóló földhivatali határozatot annak kézhezvételét követő 30 napon belül megküldi a BM Műszaki Főosztály részére.

35. Nyilvántartási és adatszolgáltatási kötelezettségek

39. § (1) A vagyonkezelő költségvetési szerv a teljes ingatlanállományáról tételes elektronikus és papíralapú nyilvántartást vezet, amelynek naprakészségéért és valódiságáért felelősséggel tartozik. A nyilvántartás alapját a vagyonkataszter, a földhivatali ingatlan-nyilvántartás, illetve a vagyonkezelési szerződés képezi.

(2) Az ingatlan-nyilvántartásnak ingatlanonkénti bontásban tartalmaznia kell az egyes ingatlanokra vonatkozó szerződéseket, tulajdoni lapot, helyszínrajzot, egyéb jogi és műszaki dokumentációkat.

40. § (1) A vagyonkezelő költségvetési szerv az ingatlanokról a BM Műszaki Főosztály felé adatokat (kimutatásokat, dokumentációkat) szolgáltat, amely adatszolgáltatási kötelezettség nem érinti a külön jogszabályokban meghatározott egyéb vagyonkezelői adatszolgáltatási kötelezettségeket.

(2) A vagyonkezelő költségvetési szerv az ingatlangazdálkodásával összefüggésben a tárgyévben tervezett intézkedésekről, valamennyi lényeges körülményről május 31-ig szöveges összefoglaló jelentést küld a BM Műszaki Főosztály részére.

(3) A vagyonkezelő költségvetési szerv az ingatlanait érintő változásokra vonatkozó anyagokat (pl. megosztási vázrajz, telekalakítási, építési, használatbavételi engedély, földhivatali, önkormányzati határozatok stb.) a BM központi ingatlan-nyilvántartás dokumentációjának aktualizálása érdekében a változás bekövetkezését követő 30 napon belül megküldi a BM Műszaki Főosztály részére.

(4) A vagyonkezelő költségvetési szervek a lakás és nem lakás céljára szolgáló helyiségekkel kapcsolatos gazdálkodási feladataira a jelen utasításban foglaltakat a külön jogszabályokban meghatározottakkal együtt kell alkalmazni.

36. Ingóvagyonnal való gazdálkodás

41. § (1) A költségvetési szervek adott ingóságainak vagyonkezelői joga az MNV Zrt.-vel kötött szerződésben kerül meghatározásra. A vagyonkezelői jog ingyenesen átruházható a központi költségvetési szervek között a Vtv. és a Vhr. által meghatározott esetekben.

(2) A vagyonkezelői jog ingyenes átruházása az egy középirányító alá tartozó költségvetési szervek között a Vhr. szerinti kétoldalú megállapodás alapján minisztériumi egyetértő nyilatkozat nélkül végrehajtható.

(3) A (2) bekezdésen kívüli önálló belügyi költségvetési szervek között a vagyonkezelői jog ingyenes átruházása az 1. melléklet szerinti előzetes egyetértés alapján lehetséges. Az előzetes egyetértési kérelmet az érintett költségvetési szervek együttesen a BM Műszaki Főosztály útján terjesztik fel a BM GIHÁT-hoz. A négy példányban kiállított egyetértő nyilatkozat birtokában a vagyonkezelői jog átadója és átvevője elkészíti a kétoldalú megállapodást, amelynek mellékletét képezi az egyetértő nyilatkozat.

(4) A költségvetési szerv és a fejezeten kívüli központi költségvetési szervek körébe tartozó vagyonkezelő között a vagyonkezelői jog ingyenes átruházása a 2. melléklet szerinti előzetes egyetértés alapján lehetséges. A BM Műszaki Főosztály útján a BM GIHÁT részére felterjesztett előzetes egyetértéskérésre a négy példányban kiadott nyilatkozat alapján hajtható végre az ingyenes vagyonkezelői jog átadása. Az egyetértő nyilatkozat birtokában a vagyonkezelői jog átadója és átvevője elkészíti a kétoldalú megállapodást, amelynek mellékletét képezi az egyetértő nyilatkozat.

(5) Belügyi önálló szerv vagyonkezelője önkormányzat vagy kiemelten közhasznú szervezet részére ingóvagyont a Vtv. előírásai szerint adhat ingyenesen vagyonba. Az ingyenes vagyonba adás a belügyi önálló szerv vezetőjének lemondó nyilatkozata és az érintett önkormányzat vagy kiemelten közhasznú szervezet vezetőjének befogadó nyilatkozata alapján a BM Műszaki Főosztály útján a BM GIHÁT részére felterjesztett kérelemre kiadott előzetes egyetértéssel adhat ingyenesen vagyonba. A négy példányban kiadott egyetértő nyilatkozat egy (két) példányát az érintett önkormányzat vagy kiemelten közhasznú szervezet, vagy az MNV Zrt. részére kell továbbítani.

37. Közösségi forrás felhasználásával végrehajtott fejlesztésből származó ingó vagy ingatlan vagyon fenntartása

42. § (1) Közösségi forrás felhasználásával végrehajtott fejlesztésből származó ingó vagy ingatlan vagyon csak a támogatást nyújtó szervezet által meghatározott célra, feladat ellátására használható fel a fenntartási kötelezettség időtartama alatt.

(2) A fenntartási kötelezettség a fenntartás biztosítása érdekében kikötött elidegenítési tilalom hatálya alatt, a támogatást nyújtó szervezet által meghatározott fenntartási időszak alatt, ennek hiányában az ingó és ingatlan vagyon teljes élettartama alatt, vagy a támogatást nyújtó szervezet eltérő rendelkezéséig áll fenn.

(3) A támogatott szervezet az ingó és ingatlan vagyonról köteles elkülönített analitikus nyilvántartást vezetni, amelyben biztosítani kell a vagyon nyomonkövethetőségét is.

43. § (1) A támogatott szervezet köteles tájékoztatni a támogatást nyújtó szervezetet, amennyiben az ingó és ingatlan vagyont a támogatásban megjelölt célnak megfelelő, de eltérő helyszínen kívánja üzemeltetni, illetve ha a használatból ki kívánja vonni.

(2) A támogatott szervezet köteles tájékoztatni a támogatást nyújtó szervezetet az ingó vagyon megsemmisítéséről vagy megsemmisüléséről.

(3) A támogatott szervezet köteles a támogatást nyújtó szervezet előzetes engedélyét kérni, ha

a) az ingó és ingatlan vagyont a támogatásban megjelölt céltól vagy feladattól eltérő célra vagy feladatra, illetve ha eltérő funkcióra kívánja használni;

b) a használatból kivont ingó vagyont értékesíteni kívánja.

(4) Amennyiben az ingó vagyont a támogatott szervezet a fenntartási időszak lejártát követően, vagy ennek hiányában az ingó és ingatlan vagyon teljes élettartamára vagy a támogatást nyújtó szervezet előzetes engedélyével térítésmentesen át kívánja adni, a kapcsolódó vagyonkezelői szerződésben rögzíteni kell, hogy

a) mely forrásból, milyen feladatra került az ingó vagyon beszerzésre,

b) milyen fenntartási kötelezettség terheli az átvevőt,

c) az átvevő milyen intézkedéseket köteles tenni a nyomonkövethetőség érdekében.

V. Fejezet
Záró rendelkezések

44. § (1) Ez az utasítás a közzétételét követő napon lép hatályba.

(2) Hatályát veszti a Belügyminisztérium fejezet költségvetési gazdálkodásának rendjéről szóló 16/2006. (BK 8.) BM utasítás.

(3) Az utasítást a folyamatban lévő ügyekre is alkalmazni kell.

Dr. Pintér Sándor s. k.,
belügyminiszter

1. melléklet a 25/2011. (IX. 9.) BM utasításhoz

Átadó vagyonkezelő fejléce	Átvevő vagyonkezelő fejléce

Iktatószám:

(Név)
BM Gazdasági és Informatikai
helyettes államtitkár

Budapest

Tisztelt Helyettes Államtitkár Úr/Asszony!

Alulírottak az (Átadó) részéről (vagyonkezelésért felelős vezető neve) és az (Átvevő) részéről (vagyonkezelésért felelős vezető neve) kérjük, hogy az alábbi ingóság(ok) vonatkozásában az (Átvevő) részére történő ingyenes vagyonkezelői jog átruházásával egyetérteni szíveskedjen:

Tétel	Megnevezés	Mennyiség	Egység	Gyári szám	Cikkszám	Vagyonkezelt hányad	Ingóság nyilvántartási értéke Ft	
							nettó	bruttó
1								
2								
3								
4								

A megnevezett ingóságokra az (Átadó) feladatainak ellátásához nincs szükség, az (Átvevő) alapító okiratában és jogszabályban foglalt feladatainak ellátásához szükségessé váltak [az állami vagyonnal való gazdálkodásról szóló 254/2007. (X. 4.) Korm. rendelet 11. § (4) bekezdés b) pontja].

Kérjük, hogy a Belügyminisztérium Szervezeti és Működési Szabályzatáról szóló 7/2010. (IX. 2.) BM utasítás 1. melléklet 41. § (1) bekezdés ob) alpontja alapján az egyetértő nyilatkozatot kiadni szíveskedjék.

Székhely, 20.. … hónap … nap

Tisztelettel:

_____ _____
(Átadó) (Átvevő)

Készült: 3 példányban (1 példány … lap)
Kapják: 1. sz. pld. BM GIHÁT
2. sz. pld. Átadó
3. sz. pld. Átvevő

2. melléklet a 25/2011. (IX. 9.) BM utasításhoz

Belügyi vagyonkezelő
fejléce

Iktatószám:

(Név)
BM Gazdasági és Informatikai
helyettes államtitkár

Budapest

Tisztelt Helyettes Államtitkár Úr/Asszony!

Alulírott az (Átadó) részéről (vagyonkezelésért felelős vezető neve) kérem, hogy az alábbi ingóság(ok) vonatkozásában a (fejezeten kívüli vagyonkezelő megnevezése) részére történő ingyenes vagyonkezelői jog átruházásával egyetérteni szíveskedjen:

Tétel	Megnevezés	Mennyiség	Egység	Gyári szám	Cikkszám	Vagyonkezelt hányad	Ingóság nyilvántartási értéke Ft	
							nettó	bruttó
1								
2								
3								
4								

A megnevezett ingóságokra az (Átadó) feladatainak ellátásához nincs szükség, a (fejezeten kívüli vagyonkezelő megnevezése) alapító okiratában és jogszabályban foglalt feladatainak ellátásához szükségessé váltak [az állami vagyonnal való gazdálkodásról szóló 254/2007. (X. 4.) Korm. rendelet 11. § (4) bekezdés b) pontja].

Kérem, hogy a Belügyminisztérium Szervezeti és Működési Szabályzatáról szóló 7/2010. (IX. 2.) BM utasítás 1. melléklet 41. § (1) bekezdés ob) alpontja alapján az egyetértő nyilatkozatot kiadni szíveskedjék.

Székhely, 20.. … hónap … nap

Tisztelettel:

_____
(Átadó)

Készült: 2 példányban (1 példány … lap)
Kapják: 1. sz. pld. BM GIHÁT
2. sz. pld. (Átadó)

A belügyminiszter 26/2011. (IX. 9.) BM utasítása a Belügyminisztérium két- és többoldalú nemzetközi kapcsolatainak rendjéről

A jogalkotásról szóló 2010. évi CXXX. törvény 23. § (2) bekezdésében biztosított jogkörömben, a Belügyminisztérium két- és többoldalú nemzetközi kapcsolatainak egységes tervezésére, szervezésére és végrehajtására a következő utasítást adom ki:

1. Az utasítás hatálya kiterjed:
   a) a Belügyminisztérium hivatali szervezeteire (a továbbiakban: hivatali egységek),
   b) a Belügyminisztérium hivatali tevékenységét segítő szervezetekre, valamint
   c) a belügyminiszter irányítása alá tartozó önálló szervezetekre (a továbbiakban: önálló belügyi szervek)
   [az a)–c) pontban szereplők a továbbiakban együtt: belügyi szervek].

1. A nemzetközi kapcsolatok szakmai irányítása

2. A belügyi szervek nemzetközi kapcsolatai fő irányainak kialakítása – az európai uniós és nemzetközi helyettes államtitkár szakmai felügyelete mellett – a belügyminiszter hatáskörébe tartozik.
3. A belügyi szervek nemzetközi együttműködésüket szakmai kompetenciáikkal összhangban a Belügyminisztérium által évente november 30-áig meghatározott prioritások figyelembevételével végzik.
4. A belügyi szervek nemzetközi tevékenységük kiemelt eseményeiről és eredményeiről, illetve a nemzetközi együttműködési megállapodásokról folyamatosan tájékoztatják az európai uniós és nemzetközi helyettes államtitkárt. Ennek érdekében biztosítják a megvalósult programokról készült nem minősített jelentések (útijelentések) elektronikus elérhetőségét.
5. Az önálló belügyi szervek nemzetközi együttműködésével kapcsolatos minősített jelentések a kabinetfőnök útján közvetlenül a belügyminiszterhez kerülnek felterjesztésre.
6. A belügyi szervek minden év január 15-éig megküldik előző évi nemzetközi tevékenységük értékelését az európai uniós és nemzetközi helyettes államtitkárnak. Az értékelés kiterjed különösen a nemzetközi donortevékenységre és saját hatáskörben nemzetközi szerződésnek nem minősülő, képzésre, továbbképzésre és tapasztalatcserére irányuló együttműködési megállapodásokra. Ennek alapján a BM Nemzetközi Főosztály összeállítja a Belügyminisztérium éves nemzetközi tevékenységéről szóló jelentést és január 31-éig felterjeszti a belügyminiszterhez.
7. Az önálló belügyi szervek előző évi nemzetközi tevékenységének minősített értékelése a szervek éves jelentésének részét képezi, amely január 31-éig a kabinetfőnök útján kerül felterjesztésre a belügyminiszterhez.
8. A belügyi szervek nemzetközi tevékenysége feletti szakmai felügyeletet az európai uniós és nemzetközi helyettes államtitkár gyakorolja,
   a) kialakítva a Belügyminisztérium következő évi nemzetközi együttműködésére vonatkozó prioritásokat,
   b) kialakítva a Belügyminisztérium szakmai területein a tárca európai együttműködési álláspontját az illetékes szakmai szervekkel és a Külügyminisztériummal előzetesen egyeztetve,
   c) az érintett szervekkel együttműködve és meghatározva az európai uniós és nemzetközi támogatások (Svájci Hozzájárulás, EGT és Norvég Finanszírozási Mechanizmus stb.) felhasználásának területét, koordinációs és együttműködési rendjét, valamint
   d) kialakítva az európai együttműködési követelményeket a Belügyminisztérium jogharmonizációs célú jogszabály-előkészítési és a szakmai szervek intézményfejlesztési feladatában.
9. Az önálló belügyi szervek nemzetközi tevékenysége feletti felügyeletet – a 8. pontban foglaltak kivételével – a szerv vezetője gyakorolja.
10. A NATO Polgári Veszélyhelyzet Tervezési Bizottság (CEPC) állandó és plenáris üléseire a nemzeti álláspontot – az érintett minisztériumokkal, illetve azok szerveivel, valamint a Külügyminisztériummal és az európai uniós és nemzetközi helyettes államtitkárral való egyeztetés során – a BM Országos Katasztrófavédelmi Főigazgatóság alakítja ki.
11. A belügyi attasék, a Magyar Köztársaság Európai Unió mellett működő Állandó Képviselete belügyi szakdiplomatáinak, a magyar állandó NATO képviselet belügyi szakdiplomatájának, valamint az Európai Unió intézményeinél és a nemzetközi szervezeteknél tartós kiküldetésben lévő, a belügyekkel foglalkozó vezető

tisztségviselők szakmai irányítását az európai uniós és nemzetközi helyettes államtitkár végzi a BM Nemzetközi Főosztály, a BM Európai Együttműködési Főosztály és a szakmailag illetékes belügyi szervek bevonásával.

12. A belügyi attasék és a belügyi szakdiplomaták váltására vonatkozó személyügyi javaslatokat az európai uniós és nemzetközi helyettes államtitkár dolgozza ki a BM Nemzetközi Főosztály, a BM Európai Együttműködési Főosztály és a szakmailag illetékes belügyi szervek bevonásával. A javaslatok a közigazgatási államtitkár útján kerülnek felterjesztésre a belügyminiszterhez.

2. A kiutazások és fogadások tervezése

13. A hivatali egységek nemzetközi együttműködési feladataik végrehajtására – saját szakmai feladataikhoz kapcsolódóan – éves kiutazási és fogadási tervjavaslatokat készítenek, amelyek tartalmazzák a tervezett események költségvonzatát is. A tervjavaslatokat a Belügyminisztérium összesített kiutazási és fogadási terveinek elkészítése céljából minden év december 10-éig megküldik a BM Nemzetközi Főosztálynak. A Belügyminisztérium összesített éves kiutazási és fogadási terveit – az európai uniós és nemzetközi helyettes államtitkár javaslata alapján és a közigazgatási államtitkár egyetértése után – a belügyminiszter hagyja jóvá.
14. A jóváhagyott éves terveket tárgyév június 15-éig felül kell vizsgálni és az indokolt módosítási javaslatokat a közigazgatási államtitkár útján jóváhagyásra fel kell terjeszteni a belügyminiszternek.
15. A terven felüli igény esetén a hivatali egységek részletes szakmai indoklást és költségvetést tartalmazó felterjesztést készítenek, és azokat megküldik az európai uniós és nemzetközi helyettes államtitkárnak véleményezésre. A kiutazást vagy fogadást a közigazgatási államtitkár engedélyezi.
16. A parlamenti államtitkár, az önkormányzati államtitkár, illetve a közigazgatási államtitkár terven felüli kiutazását vagy fogadását a belügyminiszter engedélyezi.
17. Az önálló belügyi szervek vezetői éves kiutazási és fogadási tervjavaslataikat minden év december 31-éig a kabinetfőnök útján terjesztik fel a belügyminiszterhez. A jóváhagyott terveket tárgyév június 15-éig felül kell vizsgálni és módosulásuk esetén azokat írásban fel kell terjeszteni a kabinetfőnöknek.
18. A belügyminiszter engedélyezi
    a) az országos rendőrfőkapitány,
    b) a Nemzetbiztonsági Szakszolgálat főigazgatója,
    c) az Alkotmányvédelmi Hivatal főigazgatója,
    d) a büntetés-végrehajtás országos parancsnoka,
    e) az Országos Katasztrófavédelmi Főigazgatóság főigazgatója,
    f) a Szervezett Bűnözés Elleni Koordinációs Központ vezetője,
    g) a Nemzeti Védelmi Szolgálat főigazgatója,
    h) a Terrorelhárítási Központ főigazgatója és
    i) a Rendőrtiszti Főiskola rektora

    kiutazását.
19. A közigazgatási államtitkár engedélyezi a Bevándorlási és Állampolgársági Hivatal főigazgatója kiutazását.
20. Az európai uniós és nemzetközi helyettes államtitkár engedélyezi a Nemzetközi Oktatási és Polgári Válságkezelési Központ főigazgatója kiutazását.
21. A nemzetközi közjog alanyai és ezek szervei, valamint a magyar költségvetési szerven kívül más szervezet, jogi személy, valamint természetes személy költségére külföldi utazást csak különösen indokolt esetben a belügyminiszter, illetve a közigazgatási államtitkár engedélyezhet az európai uniós és nemzetközi helyettes államtitkár előzetes véleményezését követően.

3. Képviselet nemzetközi és kormányzati szervezetekben

22. A közigazgatási államtitkár egyetértésével az európai uniós és nemzetközi helyettes államtitkár javaslatot tesz az Európai Unió szerveinek munkacsoportjaiban és szakbizottságaiban, valamint az univerzális és regionális nemzetközi szervezetekben (ENSZ, ET, OECD, NATO, UNHCR, IOM, Stabilitási Paktum, SECI, ICMPD, EPAC, EACN és más szervezetek) és azok bizottságaiban, illetve más nemzetközi szakosított szervezetekben, továbbá két- vagy többoldalú nemzetközi szerződések alapján létrehozott testületekben a magyar felet képviselő személyekre. Kijelölésükről a belügyminiszter

dönt. E rendelkezés nem vonatkozik azon belügyi szervekre, amelyek jogszabályban rögzített felhatalmazás alapján látják el a képviseletet.

23. Az Európai Koordinációs Tárcaközi Bizottságban az európai uniós és nemzetközi helyettes államtitkár képviseli a Belügyminisztériumot és irányítja a Belügyminisztérium elsődleges felelősségébe tartozó EU Tanács és Bizottság munkacsoportokban kifejtett képviseleti tevékenységet.
24. Európai uniós és nemzetközi támogatások esetén a nemzetközi, európai uniós és kormányzati koordinációban az európai uniós és nemzetközi helyettes államtitkár vagy az általa kijelölt személy képviseli a Belügyminisztériumot.

4. A belügyi szervek feladatai

25. A belügyi szervek
    a) szakterületükön két- vagy többoldalú szakmai kapcsolatot tartanak fenn, figyelembe véve a Belügyminisztérium nemzetközi együttműködésre vonatkozó prioritásait, továbbá betartva a 8. és a 10. pont szerint kialakított szakmai álláspontokat,
    b) szakmai feladataik során teljesítik a nemzetközi szerződésből vagy nemzetközi szervezetben fennálló tagságból eredő kötelezettségeiket,
    c) végzik a nemzetközi szerződések által hatáskörükbe utalt feladatokat, részt vesznek a vegyes bizottságok, éves munkatalálkozók stb. tevékenységében,
    d) részt vesznek a hatáskörükbe tartozó nemzetközi szerződések előkészítésében, valamint a szerződés létrehozására irányuló szakértői egyeztetéseken; az európai uniós és nemzetközi helyettes államtitkár előzetes engedélyének kikérését követően, a nemzetközi szerződések felhatalmazása alapján vagy saját hatáskörben nemzetközi szerződésnek nem minősülő, képzésre, továbbképzésre és tapasztalatcserére irányuló együttműködési megállapodásokat írhatnak alá,
    e) szakterületüknek megfelelően hozzájárulnak, illetve információt adnak a Belügyminisztérium felső vezetői, illetve a Külügyminisztérium részére készülő tárgyalási háttéranyagok elkészítéséhez.
26. A szakmai szervek képviseletében kiutazó személy felelős a jóváhagyott szakmai álláspont képviseletéért és a belügyminisztériumi álláspont érvényesítéséért.
27. Az Európai Unió által nyújtott támogatásból finanszírozott pályázatokkal – beleértve az Új Széchenyi Terv keretében benyújtott pályázatokat is –, továbbá más nemzetközi szervezet által két- vagy többoldalú nemzetközi szerződés alapján finanszírozott projektekkel – beleértve a twinning projekteket is – kapcsolatban a pályázatot benyújtó szerv
    a) felelős a pályázat, illetve projekt elkészítéséért, a támogatások felhasználásáért, a pályázat, illetve projekt végrehajtásáért,
    b) köteles a pályázat beadásáról előzetesen, és annak végrehajtásáról folyamatosan tájékoztatni az európai uniós és nemzetközi helyettes államtitkárt, továbbá
    c) köteles a 10 millió forintot meghaladó mértékű európai uniós támogatásra irányuló pályázat beadásáról és annak végrehajtásáról minden negyedévet követő hónap 10-éig a 1. mellékletben meghatározott adattartalom feltöltésével adatot szolgáltatni.

5. Nemzetközi segítségnyújtási tevékenység

28. A nemzetközi segítségnyújtási tevékenység koordinációját a BM Európai Együttműködési Főosztály, a BM Nemzetközi Főosztály és az Országos Katasztrófavédelmi Főigazgatóság végzi az alábbi megosztás szerint:
    a) a nemzetközi katasztrófa-elhárítási, polgári védelmi, és humanitárius segítségnyújtás koordinálását az érintett tárcák között, valamint a segítségnyújtásban résztvevő szervek tevékenységének megszervezését és egyéb operatív feladatokat az Országos Katasztrófavédelmi Főigazgatóság végzi,
    b) az egyéb rendkívüli helyzetben a nemzetközi segítségnyújtási tevékenységből eredő tárcaszintű koordinációs feladatokat a BM Nemzetközi Főosztály végzi.

29. Az Európai Unió tagállamainak, illetve a harmadik országok szerveivel létesített kapcsolat keretében tett segélyfelajánlásokról az önálló belügyi szervek a BM Európai Együttműködési Főosztályt kötelesek tájékoztatni. A felajánlott támogatás elfogadásáról az európai uniós és nemzetközi helyettes államtitkárt – amennyiben lehetséges – előzetesen tájékoztatni kell.

6. Szakanyagok és úti jelentések felvitele a BM Intranetre

30. Az érintett hivatali egységek gondoskodnak arról, hogy a Belügyminisztériumot érintő nemzetközi információk, dokumentumok, úti jelentések, a Magyarországon és külföldön megvalósult nemzetközi tárgyalásokról készült 2. melléklet szerinti jelentések 15 munkanapon belül felkerüljenek a BM Intranet portáljára, egyúttal a jelentések egy példányát megküldik a BM Nemzetközi Főosztálynak.
31. A Belügyminisztérium feladat- és hatáskörét érintő nemzetközi jogi tárgyú megállapodások idegen nyelvű változatának és – amennyiben rendelkezésre áll – magyar nyelvű fordításának a BM Intranetre történő felviteléről a szakterületért felelős belügyi szerv vezetője gondoskodik.
32. A 27. pont c) alpontja szerinti adatokat a BM Támogatás-koordinációs Főosztály a beérkezéstől számított 10 napon belül feltölti a BM Intranetre.
33. Ez az utasítás 2011. szeptember 15-én lép hatályba azzal, hogy hatálybalépését követően a vezetői szintű nemzetközi kapcsolattartás eljárási rendjéről szóló 9/2009. PTNM utasítás az Alkotmányvédelmi Hivatal és a Nemzetbiztonsági Szakszolgálat vonatkozásában nem alkalmazható.

Dr. Pintér Sándor s. k.,
belügyminiszter

1. melléklet a 26/2011. (IX. 9.) BM utasításhoz

Az európai uniós, tagállami és nemzetközi támogatások terhére megvalósuló projektek helyzetéről

Sor-szám	A projekt megneve-zése	A projekt célja	A finanszírozás forrása (Ft)		A támogatás forrásának megjelölése (alap, előirányzat, nemzetközi megállapodás, operatív program stb.)	Megvaló-sító szervezet	Partner/ együtt-működő szerve-zetek	Szakértő(k) Twinning projektek száma	A projektmegvalósítás időtartama		Megvaló-sítás helyzete	Megjegy-zés
			elnyert támoga-tás	önrész					kezdő időpont	záró időpont		

2. melléklet a 26/2011. (IX. 9.) BM utasításhoz

A nemzetközi tárgyalásokról készítendő jelentések főbb tartalmi elemei:

a) helyszín, időpont, résztvevők (név, beosztás, minisztérium, szervezet),
b) napirendi témák,
c) átadott dokumentumok,
d) a megbeszélésből adódó feladatok (határidővel, felelőssel),
e) újabb találkozó, esetleges meghívás és annak tervezett időpontja,
f) a kapcsolatok, az együttműködés továbbfejlesztésére vonatkozó elképzelések,
g) egyéb belügyi szempontból hasznos tapasztalat, információ,
h) javasolt címzettek.

A honvédelmi miniszter 99/2011. (IX. 9.) HM utasítása az ideiglenes határátkelőhely megnyitásával összefüggő feladatok végrehajtásáról

A honvédelemről és a Magyar Honvédségről szóló 2004. évi CV. törvény 52. § (1) bekezdés f) pontja alapján – figyelemmel a határátkelőhely és az ideiglenes határátkelőhely megnyitásáról és működtetéséről, valamint a határátlépési pontról szóló 332/2007. (XII. 13.) Korm. rendelet rendelkezéseire – a következő utasítást adom ki:

1. § Az utasítás hatálya a Honvédelmi Minisztérium Nemzetközi Együttműködési és Fegyverzetellenőrzési Hivatalra (a továbbiakban: HM NEFEH), a Magyar Honvédség Összhaderőnemi Parancsnokságra (a továbbiakban: MH ÖHP), az MH Légi Vezetési és Irányítási Központra (a továbbiakban: MH LVIK) (a továbbiakban együtt: kérelmező szervek), valamint a HM Fegyverzeti és Hadbiztosi Hivatalra (a továbbiakban: HM FHH) és a HM Védelempolitikai Főosztályra (a továbbiakban: HM VPF) terjed ki.

2. § (1) Az előzetes tervekben szereplő feladatok végrehajtása érdekében a kérelmező szervek biztosítják a HM FHH részére mindazon ideiglenes határátkelőhely megnyitására vonatkozó kérelmeket, adatokat, amelyek alapján az ideiglenes határátkelőhely megnyitások tervezhetőek és szervezhetőek.

(2) A kérelmező szervek kötelesek a 3. § (3) bekezdésben meghatározott adatokat – amennyiben azok előzetes terveik alapján rendelkezésre állnak – az ideiglenes határátkelőhely megnyitására irányuló kérelem előterjesztését megelőzően legalább 8 nappal a HM FHH részére megküldeni.

(3) A HM VPF és a kérelmező szervek a határátkelőhely és az ideiglenes határátkelőhely megnyitásáról és működtetéséről, valamint a határátlépési pontról szóló 332/2007. (XII. 13.) Korm. rendelet (a továbbiakban: R.) 15/A. § (2) bekezdésében meghatározott miniszteri állásfoglaláshoz szükséges adatokat minden év november 15-ig megküldik az állásfoglalás kidolgozásáért felelős HM FHH-nak.

(4) A HM FHH az R. 15/A. § (2) bekezdésében meghatározott állásfoglalást a HM VPF és a kérelmező szervek által megküldött adatok alapján készíti el, és minden év december 1-jéig jóváhagyásra felterjeszti a honvédelmi miniszter részére.

(5) A honvédelmi miniszter által kiadott állásfoglalást – a viszonosság, valamint a műveleti alárendeltség kérdésében – a HM FHH megküldi a HM VPF-nek és a kérelmező szerveknek, valamint a Külügyminisztériumnak, az Országos Rendőr-főkapitányságnak és a Nemzeti Adó- és Vámhivatal Központi Hivatalának, továbbá a határnyitás helye szerint illetékes területi szervének.

3. § (1) Az ideiglenes határátkelőhely megnyitására irányuló kérelmet írásban kell a kérelmező szerveknek a HM FHH részére megküldeni az ideiglenes határátkelőhely megnyitását megelőzően 5 nappal.

(2) Sürgős esetben a kérelem távbeszélőn (szóban) is előterjeszthető. Szóbeli kérelmezés esetén az írásba foglalt kérelmet a szóbeli előterjesztést követően azonnal, de legkésőbb a következő munkanapon 10.00 óráig pótlólag kell megküldeni.

(3) Az ideiglenes határátkelőhely megnyitására irányuló kérelemnek – az R. 10. § (1) és (2) bekezdéseiben felsoroltakon túl – az alábbi adatokat kell tartalmaznia:

a) nyilatkozatot arra vonatkozóan, hogy az R. 15/A. § (2) bekezdése alapján mentesül az ideiglenes határátkelőhely megnyitásával felmerülő költségek megtérítésének kötelezettsége alól;

b) légi jármű útvonala (indító – tranzit – célország);

c) vám- és adóköteles árukra vonatkozó adatok (megnevezés, mennyiség, egyedi azonosító, egységár).

(4) A HM FHH és az MH LVIK az ideiglenes határátkelőhely megnyitás(ok) biztosításához munkaidőn kívül készenléti szolgálatot biztosít.

(5) Ha a kérelmező szerv a kérelmet munkaidőn kívül írásban terjeszti elő, úgy a kérelmezésről, valamint annak tartalmáról egyidejűleg értesíteni köteles a HM FHH készenléti szolgálatát ellátó tagját.

(6) A HM FHH a beérkezett kérelmeket a jogszabályi előírások figyelembevételével azonnal megvizsgálja, hiányos adattartalom esetén az ideiglenes határátkelőhely megnyitására irányuló kérelem előterjesztőjét adatpótlás megtételére szólítja fel.

(7) Ha a kérelem – a benyújtásakor vagy az adatpótlást követően – megfelel az R.-ben foglaltaknak a HM FHH az ideiglenes határátkelőhely megnyitására vonatkozó kérelmet megküldi a területileg illetékes rendőrkapitányság és szükség esetén a Nemzeti Adó- és Vámhivatal (a továbbiakban együtt: engedélyező hatóságok) részére.

(8) A HM FHH az engedélyező hatóságoktól megkért határátkelőhely-nyitást visszaigazolja a kérelmező szervek felé.

4. § A HM FHH az ideiglenes határátkelőhely megnyitásának költségeit éves szinten tervezi az intézményi költségvetésében.

5. § (1) Az 1. §-ban meghatározott szervek kötelesek együttműködni az ideiglenes határátkelőhely megnyitásával kapcsolatos feladatok végrehajtása során. Az együttműködés keretében a tapasztalatokról, változásokról, módosításokról szükség szerint megbeszélést kell tartani a HM FHH szervezésében.

(2) A kérelmező szervek a HM FHH részére megküldik az ideiglenes határátkelőhely megnyitásával kapcsolatos feladatok végrehajtására kijelölt személyek nevét, rendfokozatát és munkahelyi elérhetőségét, valamint a munkaidőn kívüli feladat-végrehajtással kapcsolatban kijelölt személy(ek), ügyeletes(ek) adatait és elérhetőségét. A HM FHH ugyanígy jár el a kérelmezők felé.

6. § (1) Az utasítás a közzétételét követő 8. napon lép hatályba.

(2) Hatályát veszti az ideiglenes határnyitással összefüggő feladatok végrehajtásáról szóló 72/2004. (HK 21.) HM utasítás.

Dr. Hende Csaba s. k.,
honvédelmi miniszter

A honvédelmi miniszter 100/2011. (IX. 9.) HM utasítása a kormánytisztviselők cafetéria-juttatásáról szóló 17/2011. (II. 18.) HM utasítás módosításáról

A honvédelemről és a Magyar Honvédségről szóló 2004. évi CV. törvény 52. § (1) bekezdés f) pontja alapján a kormánytisztviselők cafetéria-juttatásáról szóló 17/2011. (II. 18.) HM utasítás módosításáról a következő utasítást adom ki:

1. § A kormánytisztviselők cafetéria-juttatásáról szóló 17/2011. (II. 18.) HM utasítás (a továbbiakban: HM utasítás)

a) 2. § o) pontjában az „a)–l)" szövegrész helyébe az „a)–i)",

b) 4. §-ában az „az R. 6. § (1)" szövegrész helyébe az „a Ktv. 49/F. § (1)"

szöveg lép.

2. § A HM utasítás 1. melléklete helyébe jelen utasítás 1. melléklete lép.

3. § Azok a kormánytisztviselők, akik a 2011. évre vonatkozó cafetéria-juttatás keretösszegéből művelődési utalványt, lakáscélú munkáltatói támogatást, kockázati életbiztosítást, balesetbiztosítást igényeltek, jelen utasítás hatálybalépését követő tíz munkanapon belül módosíthatják a 2011. évre vonatkozó, a cafetéria-juttatásról szóló nyilatkozatukat.

4. § (1) Ez az utasítás a közzétételét követő harmadik napon lép hatályba.

(2) Hatályát veszti a HM utasítás

a) 2. § j)–l) pontja,

b) 10. § (2)–(3) bekezdése,

c) 16–17. §-a,

d) 18. § (7)–(9) bekezdése,

e) 3. melléklete.

(3) Hatályát veszti a HM utasítás

a) 10. § (1) bekezdésében, 10. § (4) bekezdésében, 10. § (5) bekezdésében, és 10. § (7) bekezdésében az „és a művelődési utalvány",

b) 10. § (8) bekezdésében, 10. § (9) bekezdésében az „és művelődési utalványt",

c) 10. § (9) bekezdésében az „és a művelődési utalványt",

d) 18. § (4) bekezdésében a „művelődési utalványt",

e) 18. § (5) és (6) bekezdésében a „művelődési utalvány"

szövegrész.

(4) Ez az utasítás 2011. december 31-én hatályát veszti.

Dr. Hende Csaba s. k.,
honvédelmi miniszter

1. melléklet a 100/2011. (IX. 9.) HM utasításhoz

„1. melléklet a 17/2011. (II. 18.) HM utasításhoz

NYILATKOZAT
A VÁLASZTHATÓ BÉREN KÍVÜLI JUTTATÁSOK FELHASZNÁLÁSÁRÓL

Alulírott, ……

Adóazonosító jel: …… Születési dátum: …… KGIR+ azonosító: ……

Szervezet: ……

kormánytisztviselője kijelentem, hogy a felsorolt választható elemek közül …… évre az alábbiakat kívánom igénybe venni:

Éves keretösszeg: …… Ft

Juttatás elemei	Szorzó	Személyenkénti összeg	Név	Felhasználás (Ft)
Ingyenes vagy kedvezményes internethasználat	1,1904			……
Iskolakezdési utalvány	1,1904	……	……	……
		……	……	……
		……	……	……
		……	……	……
		……	……	……
		……	……	……
Helyi bérlet	1,1904			……
SZPK támogatás	1,1904			……
Étkezési utalvány	1,1904			……
Önkéntes egészségpénztári hozzájárulás	1,1904			……
Önkéntes nyugdíjpénztári hozzájárulás	1,1904			……
Üdülési csekk	1,1904	……	……	……
		……	……	……
		……	……	……
		……	……	……
		……	……	……
		……	……	……
Összesen:				……

Önkéntes nyugdíjpénztári, önkéntes egészségpénztári tagság esetén:
(ha az adott típusú pénztár tagja, az egyes bekezdésekben feltüntetett két választási lehetőség közül a nyilatkozatban szereplő összegnek megfelelően az egyiket kell bejelölni, különben a munkáltatói hozzájárulás szüneteltetésre kerül)

Az önkéntes nyugdíjpénztári munkáltatói hozzájárulást

☐ az Önkéntes Kölcsönös Biztosító Pénztárakról szóló 1993. évi XCVI. törvény (a továbbiakban: Öpt.) 12. § (3) bekezdése szerinti mértékben kívánom igénybe venni,

☐ az Öpt. 12. § (8) bekezdése alapján, a nyilatkozatban megjelölt mértékben kívánom igénybe venni.

Az önkéntes egészségpénztári munkáltatói hozzájárulást

☐ az Öpt. 12. § (3) bekezdése szerinti mértékben kívánom igénybe venni,

☐ az Öpt. 12. § (8) bekezdése alapján, a nyilatkozatban megjelölt mértékben kívánom igénybe venni.

Az önkéntes nyugdíjpénztár által meghatározott egységes tagdíj mértékéig a tagdíj fennmaradó részének illetményemből történő levonásához:

☐ hozzájárulok

☐ nem járulok hozzá.

Az önkéntes egészségpénztár által meghatározott egységes tagdíj mértékéig a tagdíj fennmaradó részének illetményemből történő levonásához:

☐ hozzájárulok

☐ nem járulok hozzá.

Amennyiben önkéntes nyugdíjpénztár vagy önkéntes egészségpénztár tagja vagyok és a nyilatkozatban munkáltatói hozzájárulást nem kértem, azt a munkáltatói hozzájárulás szüneteltetésére vonatkozó kérelmemnek kell tekinteni.

……., 201……

……
nyilatkozó aláírása

Ellenjegyezte: ……

VÁLASZTOTT BÉREN KÍVÜLI JUTTATÁSOK

Név: ……..… Szervezet: ……

Adóazonosító jel: …… Születési dátum: …… KGIR+ azonosító: ……

Éves keretösszeg: …… Ft Illetmény: …… Ft

Juttatás elemei	Szorzó	Jan.	Febr.	Márc.	Ápr.	Máj.	Jún.	Júl.	Aug.	Szept.	Okt.	Nov.	Dec.	Összesen
Ingyenes vagy kedvezményes internethasználat	1,1904													
Iskolakezdési utalvány	1,1904													
Helyi bérlet	1,1904													
SZPK támogatás	1,1904													
Étkezési utalvány	1,1904													
Önkéntes egészségpénztári hozzájárulás	1,1904													
Önkéntes nyugdíjpénztári hozzájárulás	1,1904													
Üdülési csekk	1,1904													
Összesen felhasznált:	-													

……., 201……

……
nyilatkozó aláírása

Ellenjegyezte: ……."

A honvédelmi miniszter 101/2011. (IX. 9.) HM utasítása egyes honvédelmi miniszteri utasítások hatályon kívül helyezéséről

A honvédelemről és a Magyar Honvédségről szóló 2004. évi CV. törvény 52. § (1) bekezdés f) pontja alapján egyes honvédelmi miniszteri utasítások hatályon kívül helyezésére a következő utasítást adom ki.

1. § Hatályát veszti

a) a NATO „Partnerség a békéért" programjában a Magyar Köztársaság által vállalt egyes honvédelmi feladatok tervezéséről, szervezéséről és lebonyolításáról szóló 28/1995. (HK 16.) HM utasítás;

b) a Magyar Köztársaság Észak-atlanti Szerződés Szervezete mellett működő Képviseletén létesítendő Védelempolitikai Részleg és a Katonai Képviselő Hivatala szervezeti és működési rendjéről szóló 6/1998. (HK 2.) HM utasítás;

c) a magyar–olasz–szlovén Többnemzetiségű Szárazföldi Kötelék és a magyar-román Közös Békefenntartó Zászlóalj gyakorlati feladatainak szervezéséről és ellátásáról szóló 44/1998. (HK 13.) HM utasítás;

d) a Magyar Honvédség légvédelmi és repülőkészültségi szolgálatáról szóló 01/1999. (HK 8.) HM utasítás;

e) a NATO nukleáris információk kezelésének szabályairól szóló 31/1999. (HK 13.) HM utasítás;

f) a Gyakorlattervezői Útmutató című segédlet kiadásáról szóló 71/1999. (HK 24.) HM utasítás;

g) a Magyar Köztársaság NATO-NYEU Központi Nyilvántartó, a NATO Nyilvántartó, Ellenőrző Pontok és a biztonsági megbízottak által vezetendő okmányokról szóló 13/2000. (HK 6.) HM utasítás;

h) a hivatásos és szerződéses katonák 2001. évi illetményfejlesztéséről szóló 68/2000. (HK 1/2001.) HM utasítás;

i) a humán és személyügyi kontrollingtevékenység rendjéről szóló 7/2002. (HK 5.) HM utasítás;

j) a Magyar Honvédség hosszú távú – 2000–2010 közötti időszakra vonatkozó – átalakításának megtervezésével és végrehajtásával kapcsolatos feladatokról szóló 40/2000. (HK 14.) HM utasítás módosításáról szóló 40/2002. (HK 21.) HM utasítás;

k) az országgyűlési képviselők tájékoztatásáról és a civil szervezetekkel való kapcsolattartásról szóló 59/2004. (HK 15.) HM utasítás;

l) a Magyar Köztársaság honvédelmének egészét érintő stratégiai felülvizsgálat koncepciójához kapcsolódó laktanya-rekonstrukciós feladatok, valamint a lakás- és szállóvásárlási, illetve -építési program végrehajtásáról szóló 41/2005. (HK 10.) HM utasítás;

m) a ruházati alapfelszerelés optimalizálását végrehajtó szakbizottság megalakításáról és működéséről szóló 84/2004. (HK 24.) HM utasítás;

n) a BTR-80 páncélozott szállító harcjárművek modernizálási programjával kapcsolatos feladatokról szóló 82/2005. (HK 17.) HM utasítás;

o) a településrendezési tervek és a helyi építési szabályzatok véleményezési eljárásaiban, valamint a polgári beruházásokkal összefüggő hatósági engedélyezési eljárásokban való részvétel szabályairól szóló 62/2006. (HK 13.) HM utasítás;

p) az afganisztáni tartományi újjáépítési csoportban részt vevő katonai szervezet létrehozásának feladatairól, valamint a személyi állomány kihelyezésének előkészítéséről és végrehajtásáról szóló 78/2006. (HK 16.) HM utasítás;

q) a humánpolitikai, humánstratégiai és személyzeti tevékenységgel, valamint a tárcát érintő közigazgatási reformmal kapcsolatos koordinációs feladatok végrehajtásáról szóló 121/2006. (HK 22.) HM utasítás;

r) a Link 16 képességfejlesztési program megvalósításával kapcsolatos feladatok végrehajtásáról szóló 93/2008. (HK 18.) HM utasítás;

s) a NATO Logisztikai Kiválósági Központ (Logistic Center of Excellence) kialakítását koordináló előkészítő bizottság és előkészítő munkacsoport megalakításáról szóló 19/2010. (II. 19.) HM utasítás.

2. § Ez az utasítás a közzétételét követő napon lép hatályba és a hatálybalépését követő napon hatályát veszti.

Dr. Hende Csaba s. k.,
honvédelmi miniszter

A nemzetgazdasági miniszter 29/2011. (IX. 9.) NGM utasítása miniszteri biztos kinevezéséről

A központi államigazgatási szervekről, valamint a Kormány tagjai és az államtitkárok jogállásáról szóló 2010. évi XLIII. törvény 38. § (1) bekezdésében kapott felhatalmazás alapján az alábbi utasítást adom ki:

1. § A központi államigazgatási szervekről, valamint a Kormány tagjai és az államtitkárok jogállásáról szóló 2010. évi XLIII. törvény (a továbbiakban: Ksztv.) 38. § (2) bekezdés b) pontja alapján a Záhonyi Térség Komplex Gazdaságfejlesztési Program megvalósítása részeként a fényeslitkei Vorskla Steel – Kraz Logistics beruházás helyszíni előkészítési munkálataihoz kapcsolódó feladatok koordinálása céljából 2011. szeptember 1. napjától 2012. március 1. napjáig terjedő időtartamra Bogáti Jánost miniszteri biztossá nevezem ki.

2. § A miniszteri biztos tevékenysége az alábbi feladatkörökre terjed ki:

a) a Záhonyi Térség Komplex Gazdaságfejlesztési Program megvalósítása részeként a fényeslitkei Vorskla Steel – Kraz Logistics beruházás (a továbbiakban: beruházás) előkészítésével kapcsolatos helyi feladatok szervezése, koordinálása,

b) a beruházás előkészítésével kapcsolatban irányítja, és ellenőrzi a kereskedelemfejlesztést és a befektetésösztönzést szolgáló helyi intézményrendszert.

3. § A miniszteri biztos tevékenységét a nemzetgazdasági miniszter a külgazdaságért felelős államtitkár útján irányítja.

4. § A miniszteri biztos feladatait önállóan látja el, tevékenységét titkárság nem segíti.

5. § A miniszteri biztost a Ksztv. 38. § (7) bekezdése szerinti díjazás és juttatások illetik meg.

6. § Ez az utasítás a közzétételét követő napon lép hatályba.

Dr. Matolcsy György s. k.,
nemzetgazdasági miniszter

II. Személyügyi hírek

Álláspályázatok

A Magyar Köztársaság honvédelmi miniszterének pályázati felhívása a Honvédkórház – Állami Egészségügyi Központ Fekvőbeteg Osztályok Sürgősségi Centrum osztályvezető főorvosi munkakörének ellátására*

A Magyar Köztársaság honvédelmi minisztere a Magyar Honvédség hivatásos és szerződéses állományú katonáinak jogállásáról szóló 2001. évi XCV. törvény (a továbbiakban: Hjt.), a közalkalmazottak jogállásáról szóló 1992. évi XXXIII. törvény, a hivatásos és szerződéses katonai szolgálat létesítéséről, módosításáról, megszüntetéséről, tartalmáról, valamint az integrált személyügyi igazgatás és egységes nyilvántartás rendjéről szóló 10/2002. (III. 5.) HM rendelet, továbbá a közalkalmazottak jogállásáról szóló 1992. évi XXXIII. törvény egészségügyi intézményekben történő végrehajtásról szóló 356/2008. (XII. 31.) Korm. rendelet alapján pályázatot hirdet a Honvédkórház – Állami Egészségügyi Központ Fekvőbeteg Osztályok, Sürgősségi Centrum osztályvezető főorvos munkakörének ellátására az alábbi feltételekkel:

A Sürgősségi Centrum osztályvezető főorvos feladata: a Sürgősségi Centrum felelős vezetőjeként gyakorolja a jogszabályokban és az intézmény Szervezeti és Működési Szabályzatában számára biztosított jogköröket.
A munkakör/beosztás közalkalmazottal, továbbá a Magyar Honvédség hivatásos és szerződéses állományú tagjával egyaránt betölthető.
Munkavégzés helye: Honvédkórház – Állami Egészségügyi Központ I. számú telephelye: 1134 Budapest, Róbert Károly krt. 44.
A munkakör/beosztás betöltésének várható ideje: nemzetbiztonsági ellenőrzést követően legkorábban 2011. november 1.
Hivatásos és szerződéses katonák esetén az elérhető legmagasabb rendfokozat: ezredes.

Pályázati feltételek:
– büntetlen előélet,
– magyar állampolgárság, magyarnyelv-ismeret;
– orvostudományi egyetemi végzettség;
– oxyológia vagy oxyológia-sürgősségi orvostan szakképesítés;
– legalább 2 éves vezetői gyakorlat;
– legalább 5 éves szakorvosi tevékenység;
– munkaköri egészségügyi alkalmasság.

A pályázat elnyerése esetén – a Honvédkórház – Állami Egészségügyi Központ Szervezeti és Működési Szabályzatának fontos és bizalmas munkakörökre vonatkozó melléklete alapján – az osztályvezető főorvos munkakör betöltésének feltétele a szükséges biztonsági feltételeknek való megfelelés, melynek vizsgálata a kinevezést megelőzően „B" típusú nemzetbiztonsági ellenőrzés lefolytatásával történik.
A munkakör ellátásának további feltétele, hogy a pályázó vállalja, hogy az osztályvezető főorvos munkakörrel történő megbízásakor vagyonnyilatkozatot tesz.

* A pályázat 2011. szeptember 5-én jelent meg a Kormányzati Személyügyi Szolgáltató és Közigazgatási Képzési Központ internetes oldalán.

A pályázat elbírálásánál előnyt jelent:
– tudományos fokozat;
– egészségügyi szakmenedzser képesítés;
– közép- vagy felsőfokú nyelvvizsga;
– szakterülethez kapcsolódó egyéb szakvizsga;
– legalább 5 év kivonuló mentőorvosi tevékenység;
– legalább 3 év tevékenység multidiszciplináris sürgősségi osztályon;
– aktív részvétel, tisztségviselés az érintett szakmai szervezetekben, társaságokban (pl. Magyar Oxyológiai Társaság, Magyar Reszuszcitációs Társaság, Magyar Sürgősségi Orvostani Társaság stb.);
– aktív részvétel a hazai, illetve nemzetközi szakmai, szervezési konferenciákon;
– a hazai sürgősségi rendszer beható ismerete.

Kompetencia:
– csapatmunka, csapatépítő képesség;
– konfliktuskezelés, jó kapcsolatteremtő képesség;
– önállóság, határozott fellépés.

A pályázatnak tartalmaznia kell:
– a pályázó részletes szakmai önéletrajzát;
– a sürgősségi centrum, osztályvezető főorvos feladatkör ellátására vonatkozó elgondolást;
– az osztályvezető főorvos munkakör ellátásához szükséges iskolai végzettséget, szakképesítést tanúsító okiratok közjegyzővel hitelesített másolatait;
– orvosi nyilvántartásba vételi engedély másolatát;
– orvosi működési engedély másolatát;
– nyilatkozatot a vagyonnyilatkozat-tételi kötelezettség vállalásáról;
– nyilatkozatot a „B" típusú nemzetbiztonsági ellenőrzés végrehajtásának tudomásulvételéről;
– 90 napnál nem régebbi erkölcsi bizonyítványt, amely legkésőbb a pályázó meghallgatásáig benyújtható;
– nyilatkozatot, hogy a pályázó a pályázati anyagában foglalt személyes adatainak a pályázati eljárással összefüggésben szükséges kezeléséhez hozzájárul;
– írásbeli referenciákat (minimum 2 referencia csatolása kötelező).

Az osztályvezető főorvosi megbízás időtartama: a pályázat elnyerése esetén határozatlan időtartamú közalkalmazotti vagy szolgálati jogviszony jön létre.
Közalkalmazott esetén a vezetői megbízatás időtartama határozott idejű, időtartama: 5 év.
Hivatásos/szerződéses katona esetében a vezetői megbízatás időtartama határozatlan időre szól.
Illetmény, juttatások: bérezés a közalkalmazotti bértábla figyelembevételével kötött megállapodás alapján, vagy a Hjt. 6. számú melléklete szerinti I/VI. Illetménykategóriának megfelelő besorolás, valamint a Magyar Honvédség közalkalmazottait, továbbá a hivatásos és szerződéses állományú tagjait megillető juttatások biztosítása.
A pályázat benyújtásának határideje: legkésőbb a Kormányzati Személyügyi Szolgáltató és Közigazgatási Képzési Központ internetes oldalán történő megjelenést követő 30. nap. Amennyiben az a nap munkaszüneti nap, az azt követő munkanap 16.00-ig lehet benyújtani személyesen, vagy postai úton. A pályázati kiírás, valamint az internetes oldalon történő megjelenés dátuma a Honvédelmi Közlönyben is közzétételre kerül.
A pályázat elbírálási határideje: a pályázati határidő lejártát követő 60 napon belül.

A pályázat benyújtásának módja:
– postai úton: a pályázatnak a Honvéd Vezérkar Személyzeti Csoportfőnökség címére történő megküldésével (1885 Budapest, Pf. 25.)

vagy

– személyesen: a Honvéd Vezérkar Személyzeti Csoportfőnökség 1055 Budapest, Balaton u. 7–11. „C" épület 2. emelet 231. számú irodájába történő leadásával.

A borítékon fel kell tüntetni: „Pályázat a Honvédkórház – Állami Egészségügyi Központ, Fekvőbeteg Osztályok, Sürgősségi Centrum osztályvezető főorvosi beosztására."

A pályázati kiírás további közzétételének helye:
– www.kormany.hu/hu/honvedelmi-miniszterium;
– Egészségügyi Közlöny;
– Hivatalos Értesítő.

A pályázatokat a vonatkozó jogszabályi előírásoknak megfelelően a honvédelmi miniszter által összehívott előkészítő bizottság véleményezi, a pályázókat a pályázati határidő lejártát követő 21 napon belül személyesen meghallgatja.
A pályázók a pályázat eredményéről az elbírálást követő 30 napon belül írásos értesítést kapnak. Valamennyi pályázat titkosan kezelendő, azok tartalma csak az érintettek előzetes hozzájárulásával hozható nyilvánosságra.
Amennyiben a pályázati felhívás közzétételekor az egyes megjelentetések során a pályázati felhívás tartalmi elemeinek vonatkozásában eltérés mutatkozik, abban az esetben a Kormányzati Személyügyi Szolgáltató és Közigazgatási Képzési Központ internetes oldalán megjelent pályázati felhívás az irányadó.
A pályázatról érdeklődni lehet a HVK Személyzeti Csoportfőnökségen az 06 (1) 236-5111/21-503-as, a 06 (30) 372-9140-es telefonszámon, továbbá a HM: 21-503-as telefonszámon, dr. Sándor Judit alezredesnél.

Budapest, 2011. augusztus 17.

Dr. Hende Csaba s. k.,
honvédelmi miniszter

A Magyar Köztársaság honvédelmi miniszterének pályázati felhívása a Honvédkórház – Állami Egészségügyi Központ gazdasági igazgatói munkakörének ellátására*

A Magyar Köztársaság honvédelmi minisztere a közalkalmazottak jogállásáról szóló 1992. évi XXXIII. törvény, a közalkalmazottak jogállásáról szóló 1992. évi XXXIII. törvény egészségügyi intézményekben történő végrehajtásáról szóló 356/2008. (XII. 31.) Korm. rendelet, továbbá a gyógyintézetek vezetőjének és vezetőhelyetteseinek képesítési követelményeiről, valamint a vezetői megbízás betöltése érdekében kiírt pályázat részletes eljárási szabályairól szóló 13/2002. (III. 28.) EüM rendelet alapján pályázatot hirdet a Honvédkórház – Állami Egészségügyi Központ, gazdasági igazgató munkakörének ellátására az alábbi feltételekkel:

A gazdasági igazgató feladata: a főigazgató közvetlen irányítása mellett a Honvédkórház működésével összefüggő gazdasági, pénzügyi, műszaki és intézményüzemeltetési feladatok, valamint mindezekkel összefüggésben felmerülő adminisztratív feladatok hatályos jogszabályok szerinti irányítása, az intézmény Szervezeti és Működési Szabályzatában számára biztosított jogköröknek megfelelően.
A munkakör közalkalmazottal tölthető be.
Munkavégzés helye: Honvédkórház – Állami Egészségügyi Központ telephelyei.
A munkakör betöltésének várható ideje: nemzetbiztonsági ellenőrzést követően legkorábban 2011. november 1.

Pályázati feltételek:
– büntetlen előélet;
– magyar állampolgárság;
– szakirányú felsőfokú iskolai végzettség – közgazdasági (pénzügyi) –, vagy felsőfokú iskolai végzettség és emellett mérlegképes könyvelői vagy ezzel egyenértékű szakképesítés;
– legalább 3 éves vezetői gyakorlat;
– munkaköri egészségügyi alkalmasság.

---

* A pályázat 2011. szeptember 4-én jelent meg a Kormányzati Személyügyi Szolgáltató és Közigazgatási Képzési Központ internetes oldalán.

A pályázat elnyerése esetén – a Honvédkórház – Állami Egészségügyi Központ Szervezeti és Működési Szabályzatának fontos és bizalmas munkakörökre vonatkozó melléklete alapján – az osztályvezető főorvos munkakör betöltésének feltétele a szükséges biztonsági feltételeknek való megfelelés, melynek vizsgálata a kinevezést megelőzően „C" típusú nemzetbiztonsági ellenőrzés lefolytatásával történik.
A munkakör ellátásának további feltétele, hogy a pályázó vállalja, hogy a gazdasági igazgató munkakörrel történő megbízásakor vagyonnyilatkozatot tesz.

A pályázat elbírálásánál előnyt jelent:
– keretgazdálkodási gyakorlat;
– idegen nyelv tárgyalási szintű ismerete.

Kompetencia:
– csapatmunka, csapatépítő képesség;
– konfliktuskezelés, jó kapcsolatteremtő képesség;
– önállóság, határozott fellépés.

A pályázatnak tartalmaznia kell:
– a pályázó részletes szakmai önéletrajzát;
– a gazdasági igazgatói feladatkör ellátására vonatkozó elgondolást;
– a gazdasági igazgatói munkakör ellátásához szükséges iskolai végzettséget, szakképesítést tanúsító okiratok közjegyzővel hitelesített másolatait;
– nyilatkozatot a vagyonnyilatkozat-tételi kötelezettség vállalásáról;
– nyilatkozatot a „C" típusú nemzetbiztonsági ellenőrzés végrehajtásának tudomásulvételéről;
– 90 napnál nem régebbi erkölcsi bizonyítványt (legkésőbb a pályázó meghallgatásáig benyújtható);
– nyilatkozatot, hogy a pályázó a pályázati anyagában foglalt személyes adatainak a pályázati eljárással összefüggésben szükséges kezeléséhez hozzájárul;
– írásbeli referenciákat (minimum 2 referencia csatolása kötelező).

A gazdasági igazgatói megbízás időtartama: a pályázat elnyerése esetén határozatlan időtartamú közalkalmazotti jön létre.
A vezetői megbízatás időtartama határozott idejű, időtartama: 5 év.
Illetmény, juttatások: bérezés a közalkalmazotti bértábla figyelembevételével kötött bérmegállapodás alapján.
A pályázat benyújtásának határideje: legkésőbb a Kormányzati Személyügyi Szolgáltató és Közigazgatási Képzési Központ internetes oldalán történő megjelenést követő 30. nap. Amennyiben az a nap munkaszüneti nap, az azt követő munkanap 16.00-ig lehet benyújtani személyesen, vagy postai úton. A pályázati kiírás, valamint az internetes oldalon történő megjelenés dátuma a Honvédelmi Közlönyben is közzétételre kerül.
A pályázat elbírálási határideje: a pályázati határidő lejártát követő 60 napon belül.

A pályázat benyújtásának módja:
– postai úton: a pályázatnak a Honvéd Vezérkar Személyzeti Csoportfőnökség címére történő megküldésével (1885 Budapest, Pf. 25),

vagy
– személyesen: a Honvéd Vezérkar Személyzeti Csoportfőnökség 1055 Budapest, Balaton u. 7–11. „C" épület 2. emelet 231. számú irodájába történő leadásával.

A borítékon fel kell tüntetni: „Pályázat a Honvédkórház – Állami Egészségügyi Központ, gazdasági igazgatói beosztására."

A pályázati kiírás további közzétételének helye:
– www.kormany.hu/hu/honvedelmi-miniszterium;
– Egészségügyi Közlöny;
– Hivatalos Értesítő.

A pályázatokat a vonatkozó jogszabályi előírásoknak megfelelően a honvédelmi miniszter által összehívott előkészítő bizottság véleményezi, a pályázókat a pályázati határidő lejártát követő 21 napon belül személyesen meghallgatja.

A pályázók a pályázat eredményéről az elbírálást követő 30 napon belül írásos értesítést kapnak. Valamennyi pályázat titkosan kezelendő, azok tartalma csak az érintettek előzetes hozzájárulásával hozható nyilvánosságra.
Amennyiben a pályázati felhívás közzétételekor az egyes megjelentetések során a pályázati felhívás tartalmi elemeinek vonatkozásában eltérés mutatkozik, abban az esetben a Kormányzati Személyügyi Szolgáltató és Közigazgatási Képzési Központ internetes oldalán megjelent pályázati felhívás az irányadó.
A pályázatról érdeklődni lehet a HVK Személyzeti Csoportfőnökségen az 06 (1) 236-5111/21-503-as, a 06 (30) 372-9140-es vagy a HM: 21-503-as telefonszámon, dr. Sándor Judit alezredesnél.

Budapest, 2011. augusztus 17.

Dr. Hende Csaba s. k.,
honvédelmi miniszter

A Honvéd Vezérkar főnökének pályázati felhívása egyes beosztások betöltésére

A Honvéd Vezérkar Főnöke a Magyar Honvédség hivatásos és szerződéses állományú katonáinak jogállásáról szóló 2001. évi XCV. törvény 49. § (1) és (7) bekezdése, valamint a hivatásos és szerződéses katonai szolgálat létesítéséről, módosításáról, megszüntetéséről, tartalmáról, valamint az integrált személyügyi igazgatás és egységes nyilvántartás rendjéről szóló 10/2002. (III. 5.) HM rendelet alapján pályázatot hirdet egyes csapatpszichológusi beosztások betöltésére az alábbi feltételekkel:

I. Általános feltételek

1. A pályázatok általános feltételei:
   – magyar állampolgárság,
   – egészségi, fizikai, pszichikai alkalmasság, melynek részletes ismertetése a http://www.hekprev.hu oldalon található,
   – szakmai kiválasztáson történő részvétel és a követelményeknek való megfelelés,
   – állami vagy államilag elismert C típusú középfokú nyelvvizsga (angol, német, francia),
   – szakirányú egyetemi végzettség,
   – magasabb beosztásra benyújtott pályázat esetén az előmenetelhez, kinevezéshez kapcsolódó jogszabályi előírásoknak való megfelelés,
   – B típusú nemzetbiztonsági követelményeknek megfelelés,
   – 90 napnál nem régebbi erkölcsi bizonyítvány,
   – szerződéses katonai szolgálat vállalása (minimum 5 év),
   – külszolgálat vállalása.

2. A pályázatok elbírálása során előnyt jelent:
   – fegyveres és rendvédelmi szerveknél pszichológiai szakmai tapasztalat,
   – munka- és szervezetlélektan, klinikai vagy tanácsadói szakpszichológus végzettség,
   – tudományos tevékenység.

3. A pályázathoz mellékelni kell:
   – részletes szakmai önéletrajzot,
   – végzettséget, képzettséget, nyelvismeretet igazoló okiratok másolatát,
   – nyilatkozatot a „B” típusú nemzetbiztonsági ellenőrzés végrehajtásának tudomásulvételéről,
   – nyilatkozat arról, hogy a pályázó a pályázati anyagában foglalt személyes adatainak a pályázati eljárással összefüggésben szükséges kezeléséhez hozzájárul.

4. A pályázat megjelenésének helye:
Honvédelmi Közlöny, Hivatalos Értesítő, továbbá a www.kormany.hu/hu/honvedelmi-miniszterium internetes oldal.

5. A pályázatok elbírálásának várható ideje:
A pályázatok beérkezési határidejétől számított 45. nap.

6. A beosztásokban végzett fő tevékenységek:
A szakmai tevékenységrendszer valamennyi beosztás esetén:
a) a pszichológiai tárgyú családsegítő szolgáltatások szakmai feladatainak végrehajtása;
b) a missziókban szolgálatot teljesítő állomány családtagjai részére: pszichológiai tanácsadás, konzultáció biztosítása, a műveleti alkalmazás előtt, alatt és után a kapcsolati sajátosságokat érintő, a változásokhoz való alkalmazkodást segítő előadások tartása;
c) az alakulatok külszolgálati misszióiban pszichológiai biztosítás végrehajtása;
d) az MH humán szolgálati intézményrendszer állományával együttműködve, szakterületét érintő javaslat tétele az ellátások megszervezésére, működtetésére, a családokkal való együttműködés megvalósítására;
e) regeneráló programok pszichológiai tevékenységeinek végrehajtásában való szerepvállalás;
f) a missziós szolgálatról visszatérő állomány visszaillesztési tréningjének végrehajtásában történő közreműködés;
g) az állomány szolgálatképességének és mentális egészségének megőrzése érdekében a pszichés veszteségek, traumatizációk, Posztttraumás Stressz Szindróma kialakulásának feltárása, feldolgozásának elősegítése;
h) a belföldön szolgálatot teljesítő állomány és családtagjai részére rendszeres pszichológiai tanácsadás, konzultáció biztosítása (szükség esetén szakpszichológusi ellátás igénylése);
i) a válság- és katasztrófahelyzetek pszichikai következményeinek mérséklése, az áldozatok és a mentésben résztvevők pszichológiai ellátása;
j) egyéni és csoportos krízishelyzetek kockázati tényezőinek mérséklése érdekében a katonai szervezet feszültségpontjainak, az állomány élet- és munkakörülményeinek, valamint e körülmények az állomány mentális egészségére, szolgálatképességére gyakorolt hatásának figyelemmel kísérése és elemzése;
k) a krízisészlelő és kommunikációs hálózat alakulatoknál működő segítő állománya tevékenységének kialakítása, a résztvevő állomány kiképzése, annak szakmai koordinálása. A csapatpszichológus kompetenciájának megfelelő esetekben ellátás nyújtása, szükség esetén szakpszichológusi ellátás igénylése. Az MH főpszichológus és az alakulatnál működő krízisészlelő és kommunikációs hálózat közötti információáramlás biztosítása;
l) egyéni, családi és csoportos krízis- és konfliktushelyzetek kezeléséhez szükséges kompetenciákat fejlesztő tréningek, képzések lebonyolítása;
m) az MH pszichológiai szakmai protokollban meghatározott projektek megvalósításának koordinálása;
n) az állomány számára pszichológiai témakörű ismeretterjesztő előadások, csoportos fejlesztő foglalkozások tartása, programok szervezése;
o) esélyegyenlőségi programok pszichológiai témájú blokkjainak végrehajtása;
p) a katonai szervezet állományának és családtagjainak a szolgálati feladatok ellátását befolyásoló, a munkahelyi közérzetet meghatározó, valamint a speciális pszichikai megterhelések hatásainak monitorozása és elemzése;
q) az éves feladatterv vonatkozásában kutatások és projektek bedolgozására javaslattétel;
r) a missziós szolgálatra tervezett állomány pszichológiai felkészítésében való részvétel;
s) részvétel a magas szintű szolgálat- és munkakörellátáshoz szükséges pszichológiai kompetenciák fejlesztésében;
t) az alegységszintű, valamint a törzsben feladatot ellátó vezetők hatékony munkavégzéséhez szükségek képességek, készségek fejlesztése;
u) a szervezetbe belépő állomány munkahelyi beilleszkedésének és szocializációjának elősegítése egyéni és csoportos formában, beválás monitorozása;
v) a szervezeti működés monitorozása, szervezeti diagnózis és fejlesztési elgondolás kidolgozása, szervezetfejlesztési, csapatépítő programok végrehajtása;
w) a parancsnoki tevékenység és döntés-előkészítés pszichológiai elemzések, értékelések elkészítésével, javaslatok kidolgozásával való támogatása;
x) részvétel a speciális feladatokat ellátó, valamint vezetői állomány számára szituációs helyzetben végrehajtott kiválasztási rendszerek kialakításában, lebonyolításában.

II. A pályázatra kiírt beosztások részletes adatai, követelményei

1. MH Támogató Dandár, részlegvezető pszichológus

A beosztás ellátására pályázhatnak mindazon pszichológusok, akik a pályázati feltételben előírt követelményeknek megfelelnek.

a) Az ellátandó beosztás megnevezése: MH Támogató Dandár, Egészségügyi Központ, részlegvezető pszichológus
b) Szolgálatteljesítés helye: 1118 Budapest, Budaörsi út 49–53.
c) A beosztás betöltésének speciális adatai:
   – a rendszeresített rendfokozat: őrnagy
   – a munkaköri azonosító kód: 73Pd13BZRBK
   – az iskolai végzettség: egyetem
   – az illetmény kategória: I/IV
   – az előmeneteli rend: speciális
d) A részlegvezető pszichológus fő tevékenységi területe:
   Az általános feltételek I./2. pontjában leírtakon túlmenően a részlegvezető pszichológus feladata a következő tevékenységekből tevődik össze:
   a) a Szolgálat kialakítására és működésére vonatkozó tervben foglaltak végrehajtása, illetve annak végrehajtásának koordinálása az alárendelt pszichológusok irányába;
   b) a Szolgálat szolgáltatásainak koordinálása és végrehajtása a saját és utalt alakulatoknál;
   c) az alárendelt pszichológusok számára szakmai konzultáció biztosítása;
   d) havi gyakorisággal jelentések felterjesztése a Szolgálat jelentési rendszerében a saját és az utalt katonai szervezetben elvégzett szakmai tevékenységekről, projektekről, továbbá az állomány mentálhigiénés állapotáról az elöljáró főpszichológus (csapatpszichológiai referens) felé.
   e) A pályázatok elbírálása során előnyt jelent:
   – megszerzett szakpszichológusi végzettség, vagy ilyen irányú tanulmányok megkezdése.

2. MH 43. Nagysándor József Híradó és Vezetéstámogató Ezred, szakpszichológus

A beosztás ellátására pályázhatnak mindazon pszichológusok, akik a pályázati feltételben előírt követelményeknek megfelelnek.

a) Az ellátandó beosztás megnevezése: MH 43. Nagysándor József Híradó és Vezetéstámogató Ezred, Egészségügyi Központ, szakpszichológus
b) Szolgálatteljesítés helye: 8000 Székesfehérvár, Zámolyi út 1–3.
c) A beosztás betöltésének speciális adatai:
   – a rendszeresített rendfokozat: őrnagy
   – a munkaköri azonosító kód: 73Pf13BZRBK
   – az iskolai végzettség: egyetem
   – az illetmény kategória: I/IV
   – az előmeneteli rend: speciális
d) A szakpszichológus fő tevékenységi területe:
   Az általános feltételek I./2. pontjában leírtakon túlmenően a szakpszichológus feladata a következő tevékenységekből tevődik össze:
   a) a Szolgálat kialakítására és működésére vonatkozó tervben foglaltak végrehajtása;
   b) a Szolgálat szolgáltatásainak végrehajtása a saját és utalt alakulatok vonatkozásában;
   c) havi gyakorisággal jelentések felterjesztése a Szolgálat jelentési rendszerében a saját és az utalt katonai szervezetben elvégzett szakmai tevékenységekről, projektekről, továbbá az állomány mentálhigiénés állapotáról az elöljáró főpszichológus (csapatpszichológiai referens) felé.
e) A pályázatok elbírálása során előnyt jelent:
   – megszerzett szakpszichológusi végzettség, vagy ilyen irányú tanulmányok megkezdése.

3. MH 64. Boconádi Szabó József Logisztikai Ezred, szakpszichológus

A beosztás ellátására pályázhatnak mindazon pszichológusok, akik a pályázati feltételben előírt követelményeknek megfelelnek.

a) Az ellátandó beosztás megnevezése: MH 64. Boconádi Szabó József Logisztikai Ezred, Egészségügyi Központ, szakpszichológus

b) Szolgálatteljesítés helye: 7400 Kaposvár, Füredi u. 146/A

c) A beosztás betöltésének speciális adatai:
   – a rendszeresített rendfokozat: őrnagy
   – a munkaköri azonosító kód: 73Pf13BZRBK
   – az iskolai végzettség: egyetem
   – az illetmény kategória: I/IV
   – az előmeneteli rend: speciális

d) A szakpszichológus fő tevékenységi területe:
   Az általános feltételek I./2. pontjában leírtakon túlmenően a szakpszichológus feladata a következő tevékenységekből tevődik össze:
   a) a Szolgálat kialakítására és működésére vonatkozó tervben foglaltak végrehajtása;
   b) a Szolgálat szolgáltatásainak végrehajtása a saját és utalt alakulatok vonatkozásában;
   c) havi gyakorisággal jelentések felterjesztése a Szolgálat jelentési rendszerében a saját és az utalt katonai szervezetben elvégzett szakmai tevékenységekről, projektekről, továbbá az állomány mentálhigiénés állapotáról az elöljáró főpszichológus (csapatpszichológiai referens) felé.

e) A pályázatok elbírálása során előnyt jelent:
   – megszerzett szakpszichológusi végzettség, vagy ilyen irányú tanulmányok megkezdése.

4. MH 37. Rákóczi Ferenc Műszaki Zászlóalj, szakpszichológus

A beosztás ellátására pályázhatnak mindazon pszichológusok, akik a pályázati feltételben előírt követelményeknek megfelelnek.

a) Az ellátandó beosztás megnevezése: MH 37. Rákóczi Ferenc Műszaki Zászlóalj, Egészségügyi Központ, szakpszichológus

b) Szolgálatteljesítés helye: 6600 Szentes, Csongrádi út 108.

c) A beosztás betöltésének speciális adatai:
   – a rendszeresített rendfokozat: őrnagy
   – a munkaköri azonosító kód: 73Pf13BZRBK
   – az iskolai végzettség: egyetem
   – az illetmény kategória: I/IV
   – az előmeneteli rend: speciális

d) A szakpszichológus fő tevékenységi területe:
   Az általános feltételek I./2. pontjában leírtakon túlmenően a szakpszichológus feladata a következő tevékenységekből tevődik össze:
   a) a Szolgálat kialakítására és működésére vonatkozó tervben foglaltak végrehajtása;
   b) a Szolgálat szolgáltatásainak végrehajtása a saját és utalt alakulatok vonatkozásában;
   c) havi gyakorisággal jelentések felterjesztése a Szolgálat jelentési rendszerében a saját és az utalt katonai szervezetben elvégzett szakmai tevékenységekről, projektekről, továbbá az állomány mentálhigiénés állapotáról az elöljáró főpszichológus (csapatpszichológiai referens) felé.

e) A pályázatok elbírálása során előnyt jelent:
   – megszerzett szakpszichológusi végzettség, vagy ilyen irányú tanulmányok megkezdése.

5. MH Logisztikai Ellátó Központ, szakpszichológus

A beosztás ellátására pályázhatnak mindazon pszichológusok, akik a pályázati feltételben előírt követelményeknek megfelelnek.

a) Az ellátandó beosztás megnevezése: MH Logisztikai Ellátó Központ, Egészségügyi Központ, szakpszichológus
b) Szolgálatteljesítés helye: 1163 Budapest, Újszász utca 37–39.
c) A beosztás betöltésének speciális adatai:
   – a rendszeresített rendfokozat: őrnagy
   – a munkaköri azonosító kód: 73Pf13BZRBK
   – az iskolai végzettség: egyetem, szakvizsga
   – az illetmény kategória: I/IV
   – az előmeneteli rend: speciális
d) A szakpszichológus fő tevékenységi területe:
   Az általános feltételek I./2. pontjában leírtakon túlmenően a szakpszichológus feladata a következő tevékenységekből tevődik össze:
   a) a Szolgálat kialakítására és működésére vonatkozó tervben foglaltak végrehajtása;
   b) a Szolgálat szolgáltatásainak végrehajtása a saját és utalt alakulatok vonatkozásában;
   c) havi gyakorisággal jelentések felterjesztése a Szolgálat jelentési rendszerében a saját és az utalt katonai szervezetben elvégzett szakmai tevékenységekről, projektekről, továbbá az állomány mentálhigiénés állapotáról az elöljáró főpszichológus (csapatpszichológiai referens) felé.
e) A pályázatok elbírálása során előnyt jelent:
   – megszerzett szakpszichológusi végzettség, vagy ilyen irányú tanulmányok megkezdése.

6. MH Központi Kiképző Bázis, szakpszichológus

A beosztás ellátására pályázhatnak mindazon pszichológusok, akik a pályázati feltételben előírt követelményeknek megfelelnek.

a) Az ellátandó beosztás megnevezése: MH Központi Kiképző Bázis, Egészségügyi Központ, szakpszichológus
b) Szolgálatteljesítés helye: 2000 Szentendre, Dózsa György út 12–14.
c) A beosztás betöltésének speciális adatai:
   – a rendszeresített rendfokozat: őrnagy
   – a munkaköri azonosító kód: 73Pf13BZRBK
   – az iskolai végzettség: egyetem
   – az illetmény kategória: I/IV
   – az előmeneteli rend: speciális
d) A szakpszichológus fő tevékenységi területe:
   Az általános feltételek I./2. pontjában leírtakon túlmenően a szakpszichológus feladata a következő tevékenységekből tevődik össze:
   a) a Szolgálat kialakítására és működésére vonatkozó tervben foglaltak végrehajtása;
   b) a Szolgálat szolgáltatásainak végrehajtása a saját és utalt alakulatok vonatkozásában;
   c) havi gyakorisággal jelentések felterjesztése a Szolgálat jelentési rendszerében a saját és az utalt katonai szervezetben elvégzett szakmai tevékenységekről, projektekről, továbbá az állomány mentálhigiénés állapotáról az elöljáró főpszichológus (csapatpszichológiai referens) felé.
e) A pályázatok elbírálása során előnyt jelent:
   – megszerzett szakpszichológusi végzettség, vagy ilyen irányú tanulmányok megkezdése.

7. MH 5. Bocskai István Lövészdandár, pszichológus

A beosztás ellátására pályázhatnak mindazon pszichológusok, akik a pályázati feltételben előírt követelményeknek megfelelnek.

a) Az ellátandó beosztás megnevezése: MH 5. Bocskai István Lövészdandár, Egészségügyi Központ, pszichológus

b) Szolgálatteljesítés helye: 4027 Debrecen, Füredi út 59–63.
c) A beosztás betöltésének speciális adatai:
   – a rendszeresített rendfokozat: százados
   – a munkaköri azonosító kód: 73Pf12BZRBK
   – az iskolai végzettség: egyetem
   – az illetmény kategória: I/III
   – az előmeneteli rend: speciális
d) A pszichológus fő tevékenységi területe:
   Az általános feltételek I./2. pontjában leírtakon túlmenően a pszichológus feladata a következő tevékenységekből tevődik össze:
   a) a Szolgálat kialakítására és működésére vonatkozó tervben foglaltak végrehajtása;
   b) a Szolgálat szolgáltatásainak végrehajtása a saját és utalt alakulatok vonatkozásában;
   c) havi gyakorisággal jelentések felterjesztése a Szolgálat jelentési rendszerében a saját és az utalt katonai szervezetben elvégzett szakmai tevékenységekről, projektekről, továbbá az állomány mentálhigiénés állapotáról az elöljáró részlegvezető pszichológus felé.

8. MH 5. Bocskai István Lövészdandár, pszichológus

A beosztás ellátására pályázhatnak mindazon pszichológusok, akik a pályázati feltételben előírt követelményeknek megfelelnek.
a) Az ellátandó beosztás megnevezése: MH 5. Bocskai István Lövészdandár, Egészségügyi Központ, pszichológus
b) Szolgálatteljesítés helye: 4242, Hajdúhadház, Vay Ádám Kiképző Bázis
c) beosztás betöltésének speciális adatai:
   – a rendszeresített rendfokozat: százados
   – a munkaköri azonosító kód: 73Pf12BZRBK
   – az iskolai végzettség: egyetem
   – az illetmény kategória: I/III
   – az előmeneteli rend: speciális
d) A pszichológus fő tevékenységi területe:
   Az általános feltételek I./2. pontjában leírtakon túlmenően a pszichológus feladata a következő tevékenységekből tevődik össze:
   a) a Szolgálat kialakítására és működésére vonatkozó tervben foglaltak végrehajtása;
   b) a Szolgálat szolgáltatásainak végrehajtása a saját és utalt alakulatok vonatkozásában;
   c) havi gyakorisággal jelentések felterjesztése a Szolgálat jelentési rendszerében a saját és az utalt katonai szervezetben elvégzett szakmai tevékenységekről, projektekről, továbbá az állomány mentálhigiénés állapotáról az elöljáró részlegvezető pszichológus felé.

9. MH 5. Bocskai István Lövészdandár, pszichológus

A beosztás ellátására pályázhatnak mindazon pszichológusok, akik a pályázati feltételben előírt követelményeknek megfelelnek.
a) Az ellátandó beosztás megnevezése: MH 5. Bocskai István Lövészdandár, Egészségügyi Központ, pszichológus
b) Szolgálatteljesítés helye: 6800 Hódmezővásárhely, Ady Endre utca 45.
c) A beosztás betöltésének speciális adatai:
   – a rendszeresített rendfokozat: százados
   – a munkaköri azonosító kód: 73Pf12BZRBK
   – az iskolai végzettség: egyetem
   – az illetmény kategória: I/III
   – az előmeneteli rend: speciális

d) A pszichológus fő tevékenységi területe:
Az általános feltételek I./2. pontjában leírtakon túlmenően a pszichológus feladata a következő tevékenységekből tevődik össze:
a) a Szolgálat kialakítására és működésére vonatkozó tervben foglaltak végrehajtása;
b) a Szolgálat szolgáltatásainak végrehajtása a saját és utalt alakulatok vonatkozásában;
c) havi gyakorisággal jelentések felterjesztése a Szolgálat jelentési rendszerében a saját és az utalt katonai szervezetben elvégzett szakmai tevékenységekről, projektekről, továbbá az állomány mentálhigiénés állapotáról az elöljáró részlegvezető pszichológus felé.

10. MH 25. Klapka György Lövészdandár, pszichológus

A beosztás ellátására pályázhatnak mindazon pszichológusok, akik a pályázati feltételben előírt követelményeknek megfelelnek.

a) Az ellátandó beosztás megnevezése: MH 25. Klapka György Lövészdandár, Egészségügyi Központ, pszichológus
b) Szolgálatteljesítés helye: 2890 Tata, Bacsó Béla út 66.
c) A beosztás betöltésének speciális adatai:
– a rendszeresített rendfokozat: százados
– a munkaköri azonosító kód: 73Pf12BZRBK
– az iskolai végzettség: egyetem
– az illetmény kategória: I/III
– az előmeneteli rend: speciális
d) A pszichológus fő tevékenységi területe:
Az általános feltételek I./2. pontjában leírtakon túlmenően a pszichológus feladata a következő tevékenységekből tevődik össze:
a) a Szolgálat kialakítására és működésére vonatkozó tervben foglaltak végrehajtása;
b) a Szolgálat szolgáltatásainak végrehajtása a saját és utalt alakulatok vonatkozásában;
c) havi gyakorisággal jelentések felterjesztése a Szolgálat jelentési rendszerében a saját és az utalt katonai szervezetben elvégzett szakmai tevékenységekről, projektekről, továbbá az állomány mentálhigiénés állapotáról az elöljáró részlegvezető pszichológus felé.

11. MH 54. Veszprém Légtérellenőrző Ezred, pszichológus

A beosztás ellátására pályázhatnak mindazon pszichológusok, akik a pályázati feltételben előírt követelményeknek megfelelnek.

a) Az ellátandó beosztás megnevezése: MH 54. Veszprém Légtérellenőrző Ezred, Egészségügyi Központ, pszichológus
b) Szolgálatteljesítés helye: 8200 Veszprém, Jutasi út 93.
c) A beosztás betöltésének speciális adatai:
– a rendszeresített rendfokozat: százados
– a munkaköri azonosító kód: 73Pf12BZRBK
– az iskolai végzettség: egyetem
– az illetmény kategória: I/III
– az előmeneteli rend: speciális
d) A pszichológus fő tevékenységi területe:
Az általános feltételek I./2. pontjában leírtakon túlmenően a pszichológus feladata a következő tevékenységekből tevődik össze:
a) a Szolgálat kialakítására és működésére vonatkozó tervben foglaltak végrehajtása;
b) a Szolgálat szolgáltatásainak végrehajtása a saját és utalt alakulatok vonatkozásában;
c) havi gyakorisággal jelentések felterjesztése a Szolgálat jelentési rendszerében a saját és az utalt katonai szervezetben elvégzett szakmai tevékenységekről, projektekről, továbbá az állomány mentálhigiénés állapotáról az elöljáró részlegvezető pszichológus felé.

12. MH 1. Honvéd Tűzszerész és Hadihajós Ezred, pszichológus

A beosztás ellátására pályázhatnak mindazon pszichológusok, akik a pályázati feltételben előírt követelményeknek megfelelnek.

a) Az ellátandó beosztás megnevezése: MH 1. Honvéd Tűzszerész és Hadihajós Ezred, Egészségügyi Központ, pszichológus
b) Szolgálatteljesítés helye: 1153 Budapest, Szentmihályi út 107.
c) A beosztás betöltésének speciális adatai:
   – a rendszeresített rendfokozat: százados
   – a munkaköri azonosító kód: 73Pf12BZRBK
   – az iskolai végzettség: egyetem
   – az illetmény kategória: I/III
   – az előmeneteli rend: speciális
d) A pszichológus fő tevékenységi területe:
   Az általános feltételek I./2. pontjában leírtakon túlmenően a pszichológus feladata a következő tevékenységekből tevődik össze:
   a) a Szolgálat kialakítására és működésére vonatkozó tervben foglaltak végrehajtása;
   b) a Szolgálat szolgáltatásainak végrehajtása a saját és utalt alakulatok vonatkozásában;
   c) havi gyakorisággal jelentések felterjesztése a Szolgálat jelentési rendszerében a saját és az utalt katonai szervezetben elvégzett szakmai tevékenységekről, projektekről, továbbá az állomány mentálhigiénés állapotáról az elöljáró részlegvezető pszichológus felé.

13. MH 25/88 Könnyű Vegyes Zászlóalj, pszichológus

A beosztás ellátására pályázhatnak mindazon pszichológusok, akik a pályázati feltételben előírt követelményeknek megfelelnek.

a) Az ellátandó beosztás megnevezése: MH 25/88 Könnyű Vegyes Zászlóalj, Egészségügyi Központ, pszichológus
b) Szolgálatteljesítés helye: 5008 Szolnok, Szandaszőlős Kilián út 1.
c) A beosztás betöltésének speciális adatai:
   – a rendszeresített rendfokozat: százados
   – a munkaköri azonosító kód: 73Pf12BZRBK
   – az iskolai végzettség: egyetem
   – az illetmény kategória: I/III
   – az előmeneteli rend: speciális
d) A pszichológus fő tevékenységi területe:
   Az általános feltételek I./2. pontjában leírtakon túlmenően a pszichológus feladata a következő tevékenységekből tevődik össze:
   a) a Szolgálat kialakítására és működésére vonatkozó tervben foglaltak végrehajtása;
   b) a Szolgálat szolgáltatásainak végrehajtása a saját és utalt alakulatok vonatkozásában;
   c) havi gyakorisággal jelentések felterjesztése a Szolgálat jelentési rendszerében a saját és az utalt katonai szervezetben elvégzett szakmai tevékenységekről, projektekről, továbbá az állomány mentálhigiénés állapotáról az elöljáró főpszichológus (csapatpszichológiai referens) felé.

14. MH 34. Bercsényi László Különleges Zászlóalj, pszichológus

A beosztás ellátására pályázhatnak mindazon pszichológusok, akik a pályázati feltételben előírt követelményeknek megfelelnek.

a) Az ellátandó beosztás megnevezése: MH 34. Bercsényi László Különleges Zászlóalj, Egészségügyi Központ, pszichológus
b) Szolgálatteljesítés helye: 5008 Szolnok, Szandaszőlős Kilián út 1.

c) A beosztás betöltésének speciális adatai:
   – a rendszeresített rendfokozat: százados
   – a munkaköri azonosító kód: 73Pf12BZRBK
   – az iskolai végzettség: egyetem
   – az illetmény kategória: I/III
   – az előmeneteli rend: speciális
d) A pszichológus fő tevékenységi területe:
   Az általános feltételek I./2. pontjában leírtakon túlmenően a pszichológus feladata a következő tevékenységekből tevődik össze:
   a) a Szolgálat kialakítására és működésére vonatkozó tervben foglaltak végrehajtása;
   b) a Szolgálat szolgáltatásainak végrehajtása a saját és utalt alakulatok vonatkozásában;
   c) havi gyakorisággal jelentések felterjesztése a Szolgálat jelentési rendszerében a saját és az utalt katonai szervezetben elvégzett szakmai tevékenységekről, projektekről, továbbá az állomány mentálhigiénés állapotáról az elöljáró főpszichológus (csapatpszichológiai referens) felé.

15. MH Támogató Dandár, pszichológus

A beosztás ellátására pályázhatnak mindazon pszichológusok, akik a pályázati feltételben előírt követelményeknek megfelelnek.

a) Az ellátandó beosztás megnevezése: MH Támogató Dandár, Egészségügyi Központ, pszichológus
b) Szolgálatteljesítés helye: 1118 Budapest, Budaörsi út 49–53.
c) A beosztás betöltésének speciális adatai:
   – a rendszeresített rendfokozat: százados
   – a munkaköri azonosító kód: 73Pf12BZRBK
   – az iskolai végzettség: egyetem
   – az illetmény kategória: I/III
   – az előmeneteli rend: speciális
d) A pszichológus fő tevékenységi területe:
   Az általános feltételek I./2. pontjában leírtakon túlmenően a pszichológus feladata a következő tevékenységekből tevődik össze:
   a) a Szolgálat kialakítására és működésére vonatkozó tervben foglaltak végrehajtása;
   b) a Szolgálat szolgáltatásainak végrehajtása a saját és utalt alakulatok vonatkozásában;
   c) havi gyakorisággal jelentések felterjesztése a Szolgálat jelentési rendszerében a saját és az utalt katonai szervezetben elvégzett szakmai tevékenységekről, projektekről, továbbá az állomány mentálhigiénés állapotáról az elöljáró részlegvezető pszichológus felé.

16. MH Támogató Dandár, pszichológus

A beosztás ellátására pályázhatnak mindazon pszichológusok, akik a pályázati feltételben előírt követelményeknek megfelelnek.

a) Az ellátandó beosztás megnevezése: MH Támogató Dandár, Egészségügyi Központ, pszichológus
b) Szolgálatteljesítés helye: 1118 Budapest, Budaörsi út 49–53.
c) A beosztás betöltésének speciális adatai:
   – a rendszeresített rendfokozat: százados
   – a munkaköri azonosító kód: 73Pf12BZRBK
   – az iskolai végzettség: egyetem
   – az illetmény kategória: I/III
   – az előmeneteli rend: speciális

d) A pszichológus fő tevékenységi területe:
Az általános feltételek I./2. pontjában leírtakon túlmenően a pszichológus feladata a következő tevékenységekből tevődik össze:
a) a Szolgálat kialakítására és működésére vonatkozó tervben foglaltak végrehajtása;
b) a Szolgálat szolgáltatásainak végrehajtása a saját és utalt alakulatok vonatkozásában;
c) havi gyakorisággal jelentések felterjesztése a Szolgálat jelentési rendszerében a saját és az utalt katonai szervezetben elvégzett szakmai tevékenységekről, projektekről, továbbá az állomány mentálhigiénés állapotáról az elöljáró részlegvezető pszichológus felé.

A pályázat beérkezési határideje: a Honvédelmi Közlönyben való megjelenéstől számított 30. nap
A pályázatot közvetlenül Dr. Németh András orvos dandártábornoknak, az MH HEK parancsnok egészségügyi főnöknek zárt borítékban „Pályázat csapatpszichológus beosztásra" megjelöléssel, a borítékra a megpályázott konkrét beosztás megnevezésével kell benyújtani (levelezési cím: MH HEK 1553 Budapest, Pf. 1).
A pályázatot bizottság bírálja el, melynek eredményéről és a szakmai kiválasztás időpontjáról a pályázót az MH HEK parancsnoka írásban tájékoztatja. A pályázat elnyerése esetén az áthelyezés, kinevezés a Magyar Honvédség hivatásos és szerződéses állományú katonáinak jogállásáról szóló 2001. évi XCV. törvény 51. § (1) bekezdés a)–b) pontja alapján kerül végrehajtásra.

A pályázatban szereplő beosztásokkal kapcsolatban további felvilágosítást ad:
– a 2–5., 7–14. pontokban meghirdetett beosztások esetén:
Dr. Tarnóczi Richárd ezredes [06 (30)-815-0300]
– az 1., 6., 15–16. pontokban meghirdetett beosztások esetén:
Völgyi Zoltán őrnagy [06 (30) 607-8406]

Budapest, 2011. augusztus 18.

Dr. Benkő Tibor vezérezredes s. k.
a Honvéd Vezérkar főnöke

III. Alapító okiratok

A Nemzeti Erőforrás Minisztérium irányítása alá tartozó költségvetési szervek alapító okiratai

A Budapesti Corvinus Egyetem alapító okirata

A felsőoktatásról szóló 2005. évi CXXXIX. törvény (a továbbiakban: Ftv.) 16. § (1) bekezdése és a 115. § (2) bekezdés b) pontjára, az államháztartásról szóló 1992. évi XXXVIII. törvény 88–90. §-aiban foglaltakra, továbbá az államháztartás működési rendjéről szóló 292/2009. (XII. 19.) Korm. rendelet (a továbbiakban: Ámr.) 10. §-ára tekintettel a Budapesti Corvinus Egyetem (a továbbiakban: intézmény) központi költségvetési szerv alapító okiratának – az államháztartásért felelős miniszterrel egyetértésben – egységes szerkezetbe foglalt szövegét az alábbiak szerint állapítom meg:

I.
Általános rendelkezések

1. A költségvetési szerv:
   1.1. Neve: Budapesti Corvinus Egyetem
   1.2. Rövidített megnevezése: BCE
   1.3. Angol nyelvű megnevezése: Corvinus University of Budapest

2. Székhelye: 1093 Budapest, Fővám tér 8.

3. A költségvetési szerv gazdálkodási jogköre: önállóan működő és gazdálkodó központi költségvetési szerv.

4. A létrehozásáról rendelkező jogszabály: a felsőoktatási intézményhálózat átalakításáról, továbbá a felsőoktatásról szóló 1993. évi LXXX. törvényt módosító 1999. évi LII. törvény.

5. Működési köre: az Ftv.-ben foglaltak szerint a Magyar Köztársaság területe (és e területen kívül).

6. Felügyeleti szerv neve, székhelye: Nemzeti Erőforrás Minisztérium, 1055 Budapest, Szalay u. 10–14.
   6.1. Az alapítói jogok gyakorlója: az Ftv.-ben foglaltak szerint a Magyar Köztársaság Országgyűlése.

7. Az intézmény működési helye:
   7.1. Az intézmény telephelyei:
   – 5540 Szarvas, Szarvasi Arborétum 1KK9.,
   – 6000 Kecskemét-Miklóstelep, Úrihegy u. 5/A,
   – 6000 Kecskemét, Katonatelep.
   7.2. Az intézmény székhelyen kívüli képzésének helyszínei:
   – Szerbia, 2440 Zenta, Petar Drapsin u. 18.,
   – Románia, 4333 Nyárádszereda, Miercurea Nirajului Str. Trandafilior nr. 5.,
   – Románia, RO-530104 Hargita Csíkszereda, Szabadság tér 1.,
   – Szlovákia, 7701 Királyhelmec, Majláth u. 22.,
   – Szlovákia, 9999 Révkomárom, Selye János Szakkollégium 1.,
   – Ukrajna, 2955 Beregszász, Illyés Gyula sétány 1.
   7.3. Az intézmény által alapított és fenntartott közoktatási intézmény:
   neve: Budapesti Corvinus Egyetem Soós István Borászati és Üzleti Szakközépiskola és Szakiskola
   címe: 1221 Budapest, Kossuth Lajos u. 83.

8. Közvetlen jogelődök:
A felsőoktatási intézményhálózat átalakításáról, továbbá a felsőoktatásról szóló 1993. évi LXXX. törvény módosításáról szóló 1999. évi LII. törvény rendelkezései alapján 2000. január 1-jei hatállyal létrehozott intézmény, majd a felsőoktatási intézmények karainak felsorolásáról szóló 209/1999. (XII. 26.) Korm. rendeletet módosító 108/2003. (VII. 22.) Korm. rendelet alapján 2003. szeptember 1-jétől szervezeti felépítésében módosult intézmény, amelynek jogelődei:
– Az Államigazgatási Főiskola, amelynek létesítésére a Tanácsakadémia felállításáról szóló 1047/1952. (XI. 21.) MT határozattal létrejött Tanácsakadémia továbbfejlesztésével, az Államigazgatási Főiskola létesítéséről szóló 1977. évi 3. törvényerejű rendelete alapján került sor.
– A Budapesti Közgazdaságtudományi Egyetem, amelynek jogelődje a budapesti kir. magyar tudományegyetemi közgazdaságtudományi kar felállításáról és ideiglenes szervezetéről szóló 1920. évi XXXI. törvénycikk és a budapesti magyar Tudományegyetem mellett létesített Közgazdaságtudományi Kar szervezeti szabályzatáról szóló 272/1920. ME rendelet alapján a Budapesti királyi magyar Tudományegyetemi Közgazdaságtudományi Kar, amely 1934-től (1934. évi X. törvénycikkel) a József nádor Műszaki és Gazdaságtudományi Egyetem Közgazdaságtudományi Karaként működött. A Kar átszervezésével létesítette az Országgyűlés a Magyar Közgazdaságtudományi Egyetem létesítéséről szóló 1948. évi LVII. törvénnyel a Magyar Közgazdaságtudományi Egyetemet, amely 1953-ban, a Magyar Közgazdaságtudományi Egyetem elnevezéséről szóló 1953. évi 3. törvényerejű rendelet alapján, Marx Károly nevét vette fel és viselte 1990-ig. Az intézmény az egyes oktatási tárgyú, az oktatási jogok érvényesítésének elősegítését, valamint a felsőoktatási intézmény- és képzési rendszer fejlesztését szolgáló törvények módosításáról szóló 2004. évi LX. törvény alapján 2004. szeptember 1-jétől a Budapesti Corvinus Egyetem nevet vette fel.

9. Jogszabályban meghatározott közfeladat: Az Ftv. szerint a felsőoktatási intézmény a felsőoktatás feladatainak ellátására jött létre.

II.
Az intézmény alap- és vállalkozási tevékenysége

1. A költségvetési szerv alaptevékenysége
1.1. Az intézmény állami feladatként ellátandó alaptevékenysége:
– Az 1.2. pontban meghatározott képzési területen és képzési szinten alapképzést, mesterképzést, továbbá szakirányú továbbképzést folytathat, s e képzésben oklevelet ad ki.
– Az oktatási miniszternek a felsőoktatásról szóló 1993. évi LXXX. törvény alapján kiadott szakindítási engedélye alapján kifutó rendszerben egyetemi és főiskolai szintű képzést folytat.
– Az 1.3. pontban meghatározott szakmacsoportban felsőfokú szakképzést folytathat, s e képzésben bizonyítványt ad ki.
– Az Ftv.-ben, a szakképzésről szóló 1993. évi LXXVI. törvényben, a közoktatásról szóló 1993. évi LXXIX. törvényben és a felnőttképzésről szóló 2001. évi CI. törvényben foglaltak szerint részt vesz a közoktatási, továbbá a felsőoktatásnak nem minősülő szakképzési és az ágazati törvényekben meghatározott egyéb képzési feladatok megvalósításában.
– A képzéshez kapcsolódó képzési területeken, tudományterületeken alap-, alkalmazott és kísérleti kutatásokat és fejlesztéseket, tudományszervezést, technológiai innovációt, valamint az oktatást támogató egyéb kutatásokat végez.
– A nemzeti és az egyetemes kultúra közvetítésével, művelésével és fejlesztésével, az anyanyelvi és az idegen nyelvi ismeretek fejlesztésével hozzájárul a hallgatóknak az értelmiségi létre történő felkészítéséhez.
– Az oktatás és a kutatás színvonalas ellátásához szükséges nemzetközi kapcsolatait fejleszti és ápolja.
– Tankönyv- és jegyzetkiadást, taneszköz-fejlesztést végez.
– Könyvtári és tudományos információszolgáltatást lát el az oktatott és kutatott tudományok területén.
– Az alaptevékenységi körbe tartozó hallgatók részére saját szervezetében tankönyv- és jegyzetellátást, könyvtári és laboratóriumi szolgáltatást, kollégiumi elhelyezést, kulturális és sportolási lehetőséget nyújt, továbbá olyan szolgáltatásokat, amelyek a hallgatók beilleszkedését, egészséges életvitelét és egészségügyi ellátását szolgálják.
– Diákotthoni szolgáltatást nyújt.
– Az alkalmazásában lévő közalkalmazottak ellátásával kapcsolatos feladatokat végez a vonatkozó jogszabályok szerint.

– Az intézmény infrastruktúrájának fenntartásával és folyamatos fejlesztésével kapcsolatban saját szervezetében lát el feladatokat.
– Feladatai teljesítése érdekében gazdasági, továbbá belső ellenőrzési feladatot ellátó funkcionális szervezeti egységet, valamint igazgatási, szervezési, műszaki szolgáltató és más, a működést biztosító funkcionális szervezeti egységeket működtet.
– Az Ftv.-ben foglaltak alapján részt vesz az agrárgazdaság körébe tartozó feladatok ellátásában, természetvédelmi területek gondozásában a vonatkozó külön jogszabályok rendelkezései szerint.
– Közoktatási intézmény alapítójaként és fenntartójaként közoktatási feladatokat lát el.
– Felvételi előkészítő és egyéb tanfolyamok tartása, nyelvvizsgáztatás.
– A képzéshez kapcsolódó tudományágakban kutatás és fejlesztés, tudományszervezés, hazai és nemzetközi konferenciaszervezés, kultúraművelés és fejlesztés, szaktanácsadási és egyéb tevékenység.
– Mezőgazdasági és élelmiszeripari termékek termelése, feldolgozása, forgalmazása.

A gyakorlati képzés céljaira tanüzemet, tangazdaságot üzemeltet és botanikus kertet, arborétumot tart fenn.

A felsorolt feladatokat az intézmény alaptevékenységként látja el, amelynek alapvető anyagi feltételeit a fenntartó által biztosított és az államháztartás alrendszereiből származó támogatások, átvett pénzeszközök biztosítják, valamint az államháztartáson kívüli forrásból származó bevételek, illetve a számára felajánlott vagyon.

1.2. Képzési terület és képzési szint, amelyeken az intézmény képzést folytat, illetve folytathat

képzési terület:
– agrár,
– gazdaságtudományok,
– informatika,
– jogi és igazgatási,
– társadalomtudomány,
– pedagógusképzés,
– műszaki;

alapképzés:

székhelyen, telephelyen: agrár, gazdaságtudományok, informatika, jogi és igazgatási, műszaki, társadalomtudomány;

székhelyen kívül: agrár;

mesterképzés:
– székhelyen, telephelyen: agrár, gazdaságtudományok, jogi és igazgatási, informatika, társadalomtudomány, pedagógusképzés, műszaki.

1.3. Felsőfokú szakképzés szakmacsoportja, amelyben az intézmény szakképzést folytat, illetve folytathat

székhelyen, telephelyen:
– közgazdaság,
– mezőgazdaság.

1.4. Tudományterület, amelyen doktori képzés, doktori fokozat odaítélés folyik:
– agrártudományok,
– természettudományok,
– társadalomtudományok,
– műszaki tudományok.

2. A költségvetési szerv vállalkozási tevékenysége:
A költségvetési szerv nem folytat vállalkozási tevékenységet.

3. Az alaptevékenység államháztartási szakfeladatrend szerinti megjelölése:

Szakfeladat száma	Szakfeladatok megnevezése	Alapító akirat
		Alaptevékenység
552001	üdülői szálláshely-szolgáltatás	x
559012	kollégiumi szálláshelynyújtás felsőoktatásban részt vevő hallgatók számára	x
559016	felsőoktatásban részt vevő hallgatók lakhatási támogatása	x
562913	iskolai intézményi étkeztetés	x

Szakfeladat száma	Szakfeladatok megnevezése	Alapító akirat
		Alaptevékenység
562917	munkahelyi étkeztetés	x
711100	építészmérnöki tevékenység	x
711200	mérnöki tevékenység, műszaki tanácsadás	x
712201	összetétel, tisztaságvizsgálat, elemzés	x
712209	egyéb műszaki vizsgálat, elemzés	x
721100	biotechnológiai kutatás, fejlesztés komplex támogatása	x
721121	környezeti, ipari biotechnológiai alapkutatás	x
721122	környezeti, ipari biotechnológiai alkalmazott kutatás	x
721123	környezeti, ipari biotechnológiai kísérleti fejlesztés	x
721131	mezőgazdasági biotechnológiai alapkutatás	x
721132	mezőgazdasági biotechnológiai alkalmazott kutatás	x
721133	mezőgazdasági biotechnológiai kísérleti fejlesztés	x
721900	egyéb természettudományi, műszaki kutatás, fejlesztés komplex támogatása	x
721911	matematikai alapkutatás	x
721912	matematikai alkalmazott kutatás	x
721913	matematikai kísérleti fejlesztés	x
721931	agrártudományi alapkutatás	x
721932	agrártudományi alkalmazott kutatás	x
721933	agrártudományi kísérleti fejlesztés	x
721941	biológiai alapkutatás	x
721942	biológiai alkalmazott kutatás	x
721943	biológiai kísérleti fejlesztés	x
721951	kémiai alapkutatás	x
721952	kémiai alkalmazott kutatás	x
721953	kémiai kísérleti fejlesztés	x
721971	műszaki tudományi alapkutatás	x
721972	műszaki tudományi alkalmazott kutatás	x
721973	műszaki tudományi kísérleti fejlesztés	x
721981	fizikai alapkutatás	x
721982	fizikai alkalmazott kutatás	x
721983	fizikai kísérleti fejlesztés	x
722000	társadalomtudományi, humán kutatás, fejlesztés komplex támogatása	x
722011	gazdaságtudományi alapkutatás	x
722012	gazdaságtudományi alkalmazott kutatás	x
722013	gazdaságtudományi kísérleti fejlesztés	x
722014	jog- és államtudományi alapkutatás	x
722015	jog- és államtudományi alkalmazott kutatás	x
722016	jog- és államtudományi kísérleti fejlesztés	x
722017	szociológiai alapkutatás	x
722018	szociológiai alkalmazott kutatás	x

Szakfeladat száma	Szakfeladatok megnevezése	Alapító akirat
		Alaptevékenység
722019	szociológiai kísérleti fejlesztés	x
722031	nyelv- és irodalomtudományi alapkutatás	x
722032	nyelv- és irodalomtudományi alkalmazott kutatás	x
722033	nyelv- és irodalomtudományi kísérleti fejlesztés	x
732000	piac-, közvélemény-kutatás	x
749040	K+F tevékenységhez kapcsolódó innováció	x
749050	máshová nem sorolt egyéb szakmai, tudományos, műszaki tevékenység	x
821900	fénymásolás, egyéb irodai szolgáltatás	x
823000	konferencia, kereskedelmi bemutató szervezése	x
841353	energia és ásványi erőforrások kiaknázásával, feldolgozásával, hasznosításával összefüggő támogatások	x
841354	területpolitikai támogatások és tevékenységek	x
841181	tudományos ösztöndíjak	x
841352	mezőgazdasági támogatások	x
842133	határon túli magyar nyelvű oktatás és képzés támogatása	x
842141	gazdasági segítség nyújtása fejlődő és átmeneti gazdaságú országoknak	x
842151	nemzetközi tudományos együttműködés	x
842152	nemzetközi oktatási együttműködés	x
842160	nemzetközi szervezetekben való részvétel	x
853121	nappali rendszerű szakközépiskolai oktatás (9–12/13. évfolyam)	x
853122	sajátos nevelési igényű tanulók nappali rendszerű szakközépiskolai oktatása (9–12/13. évfolyam)	x
853124	szakközépiskolai felnőttoktatás (9–12/13. évfolyam)	x
853131	nappali rendszerű szakiskolai oktatás (9–10. évfolyam)	x
853132	sajátos nevelési igényű tanulók nappali rendszerű szakiskolai oktatása (9–10. évfolyam)	x
853135	szakiskolai felnőttoktatás (9–10. évfolyam)	x
853211	szakképesítés megszerzésére felkészítő nappali rendszerű szakmai elméleti oktatás a szakképzési évfolyamokon	x
853212	sajátos nevelési igényű tanulók szakképesítés megszerzésére felkészítő nappali rendszerű szakmai elméleti oktatása a szakképzési évfolyamokon	x
853214	szakképesítés megszerzésére felkészítő szakmai elméleti felnőttoktatás	x
853221	szakképesítés megszerzésére felkészítő nappali rendszerű szakmai gyakorlati oktatás a szakképzési évfolyamokon	x
853222	sajátos nevelési igényű tanulók szakképesítés megszerzésére felkészítő nappali rendszerű szakmai gyakorlati oktatása a szakképzési évfolyamokon	x
853224	szakképesítés megszerzésére felkészítő szakmai gyakorlati felnőttoktatás	x
854211	felsőfokú szakképzés	x
854212	szakirányú továbbképzés	x
854213	felsőfokú végzettségi szintet nem biztosító egyéb képzés	x
854221	alapképzés	x
854222	mesterképzés	x

Szakfeladat száma	Szakfeladatok megnevezése	Alapító akirat
		Alaptevékenység
854223	doktori képzés	x
854224	kifutó rendszerben főiskolai képzés	x
854225	kifutó rendszerben egyetemi képzés	x
854231	köztársasági ösztöndíj	x
854232	miniszteri ösztöndíjak	x
854233	tanulmányi ösztöndíj	x
854234	szociális ösztöndíjak	x
854235	doktorandusz ösztöndíjak	x
854236	egyéb pénzbeli hallgatói juttatások, ösztöndíjak	x
854237	oktatói ösztöndíjak	x
854238	tankönyv- és jegyzettámogatás	x
854239	felsőoktatás-fejlesztés (minőség-, tehetséggondozás, kisszak)	x
854241	felsőoktatási szakértői testületek működtetése	x
855917	középiskolai, szakiskolai tanulószobai nevelés	x
855918	sajátos nevelési igényű középiskolai, szakiskolai tanulók tanulószobai nevelése	x
855931	iskolarendszeren kívüli nem szakmai oktatás	x
855932	iskolarendszeren kívüli szakmai oktatás	x
855935	szakmai továbbképzések	x
855937	máshová nem sorolt egyéb felnőttoktatás	x
856000	oktatást kiegészítő tevékenységek komplex támogatása	x
856091	szakképzési és felnőttképzési támogatások	x
889966	jóléti, sport- és kultúratámogatások	x
890609	egyéb érdekképviseleti tevékenység támogatása	x
900300	alkotóművészeti tevékenység	x
910121	könyvtári állomány gyarapítása, nyilvántartása	x
910122	könyvtári állomány feltárása, megőrzése, védelme	x
910123	könyvtári szolgáltatások	x
910421	védett természeti területek és természeti értékek bemutatása	x
910422	védett természeti területek és természeti értékek megőrzése és fenntartása	x
931102	sportlétesítmények működtetése és fejlesztése	x
931204	iskolai, diáksport-tevékenység támogatása	x

4. Az intézmény szakágazati besorolása
   Az intézmény államháztartási szakágazati besorolása: 854200 – Felsőfokú oktatás

III.
Az intézmény működése

1. Az intézmény élén magasabb vezetői megbízás alapján a rektor áll, akit – nyilvános pályázat útján – a Magyar Köztársaság elnöke, az Ftv. vonatkozó rendelkezése szerint bíz meg, illetve ment fel.

2. A gazdasági főigazgatót az Ftv.-ben foglaltak szerint, a rektor javaslatára a nemzeti fejlesztési miniszter határozott időre bízza meg, illetve vonja vissza megbízását. Felette az egyéb munkáltatói jogokat a rektor gyakorolja.

3. A foglalkoztatottak foglalkoztatási jogviszonya: az intézmény alkalmazottai a közalkalmazottak jogállásáról szóló 1992. évi XXXIII. törvény hatálya alá tartozó közalkalmazottak.

4. Az intézmény szervezeti felépítését és működésének rendjét, a vezetők közötti feladatmegosztást, a belső és külső kapcsolatokra vonatkozó további jogszabályok által előírt rendelkezéseket az intézmény szervezeti és működési szabályzata határozza meg. Az intézmény az Ftv. 21. § és 115. §-ában foglaltak szerint küldi meg szervezeti és működési szabályzatát a nemzeti erőforrás miniszternek.

5. Az intézmény szervezeti tagolása (az 1. számú mellékletnek megfelelően):
   5.1. Az intézményben oktatási és tudományos kutatási szervezeti egységként karok – ezen belül különösen intézet, tanszék, kutatócsoport, tangazdaság, botanikus kert, valamint doktori iskola – működnek.
   Az intézmény karokra tagozódik. A karok egy vagy több szakmailag összetartozó, a II. fejezet 1.2. pont szerinti képzési területeken, képzési szinteken folyó képzés feladatainak ellátását szervezik.
   5.2. Az intézményben könyvtári, levéltári, irattári, informatikai, kollégiumi, és egyéb (különösen: diáktanácsadó, karriertanácsadó) feladatot ellátó szolgáltató szervezeti egységek működnek.
   5.3. Az intézmény működtetési feladatainak ellátásához gazdasági, igazgatási, szervezési, műszaki szolgáltató és más, a működést biztosító funkcionális szervezeti egységeket működtet.

6. Az intézmény hallgatói létszáma:
   – az Ftv.-ben meghatározottak szerint felvehető maximális hallgatói létszám 22 846 fő.

IV.
Az intézmény gazdálkodása

1. Az intézmény ingatlanállománya:
   1.1. A Magyar Állam tulajdonában lévő ingatlanok, melyek az intézmény vagyonkezelésében vannak a Magyar Nemzeti Vagyonkezelő Zrt.-vel kötött, SZT-31942 számú vagyonkezelési szerződés alapján. (2. számú melléklet szerint)
   1.2. Az intézmény tulajdonában lévő ingatlanok jegyzéke: nincs az intézménynek a tulajdonában ingatlan.
   1.3. További, az intézmény használatában lévő ingatlanok jegyzéke és a használat jogcíme: 3. számú melléklet szerint.

2. Az intézményi hozzájárulással vagy közreműködéssel létrehozott, illetve működtetett társaságok, egyesületek, alapítványok és egyéb szervezetek jegyzéke és alapító okiratai, illetve az alapítással összefüggő más dokumentumai a szervezeti és működési szabályzat mellékletét képezik.

V.
Záró rendelkezések

Jelen alapító okirat a bejegyzés napján lép hatályba, ezzel egyidejűleg az intézmény OK-279/2010. iktatószámú alapító okirata a hatályát veszti.

Budapest, 2011. február 25.

OK-13192-7/2010.

Dr. Réthelyi Miklós s. k.,
nemzeti erőforrás miniszter

1. számú melléklet

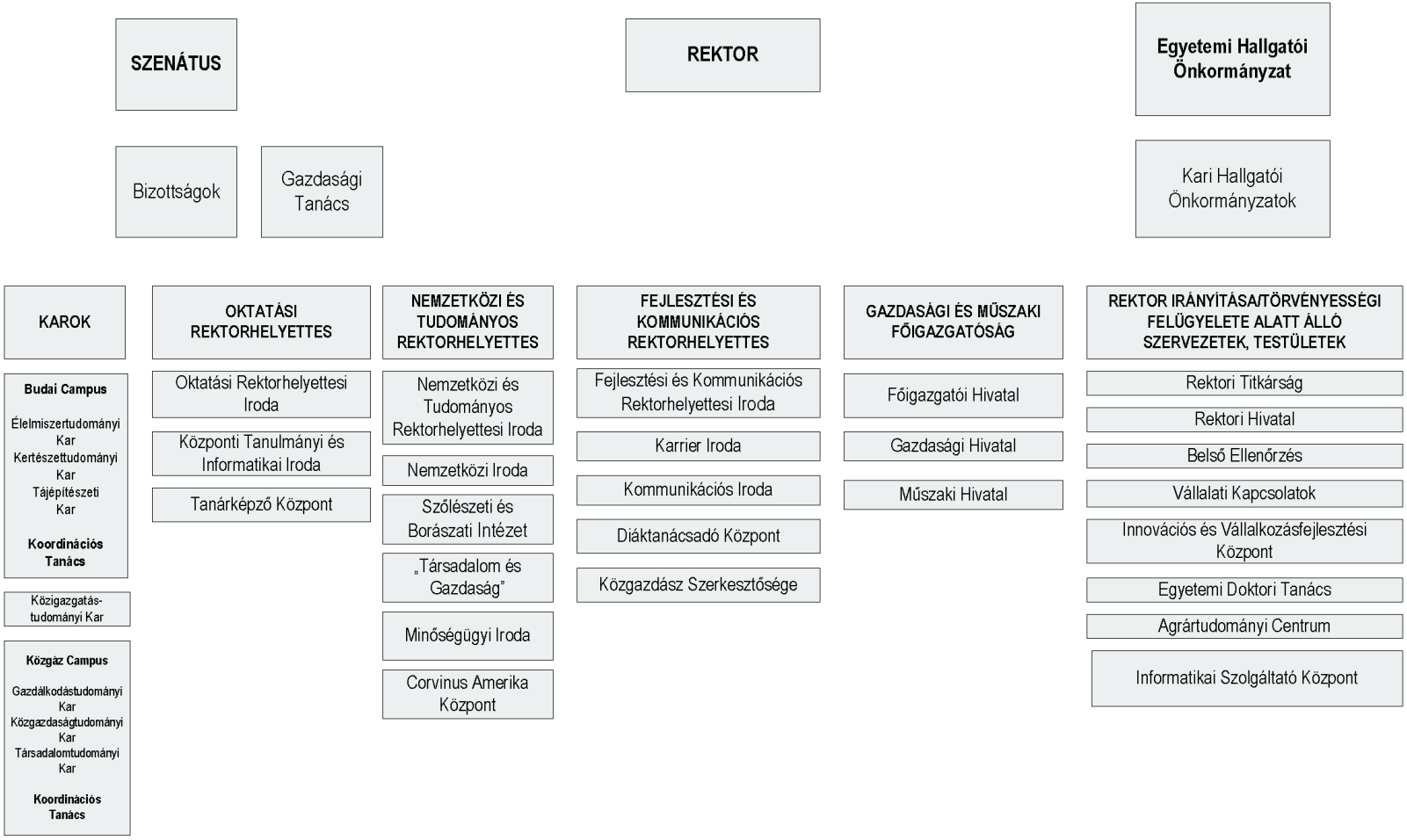

2. számú melléklet

Az intézmény vagyonkezelésében lévő ingatlanok

Sor-szám	Város	Cím	Hrsz.	Ingatlan megnevezése
1.	Budapest	IX. Fővám tér 7.	37058	Egyetem – Főépület
2.	Budapest	IX. Fővám tér 13.	37059	Egyetem – Sóház
3.	Budapest	IX. Közraktár utca 2–8.	37064/1	Egyetem – Stúdium Irodaház
4.	Budapest	IX. Közraktár utca 2–8.	37064/2	saját használatú út
5.	Budapest	IX. Közraktár utca 2–8.	37064/3	saját használatú út
6.	Budapest	IX. Közraktár utca 2–8.	37064/4	saját használatú út
7.	Budapest	VIII. Horánszky u. 6.	36632	Rajk Szakkollégium és diákszálló
8.	Budapest	IX. Kinizsi u. 2–6.	37082/1	Varga Jenő kollégium és sportcsarnok
9.	Budapest	IX. Lónyay u. 40.	36958	beépítetlen terület
10.	Budapest	IX. Ráday utca 43–45.	36950/0/A/45	Földes Ferenc kollégium
11.	Budapest	X. Bogáncsvirág utca	42544/23	Tarkaréti kollégium
12.	Budapest	Mányoki út 9.	5063	Egyetem – Államigazgatási Kar
13.	Lakitelek	Tőserdő Szikra 40.	3131	Rajk Szakkollégium Alkotó- és pihenőház
14.	Lakitelek	Lakitelek Tőserdő	3132/1	beépítetlen terület
15.	Salgótarján	Camping u. 9.	2423	Szakszervezeti üdülő
16.	Veszprém	Lóczy Lajos u. 30.	4273/20/A/31	Garázs, társasházi albetét
17.	Budapest	XI. kerület Fehérvári út 13.	4427/0/A/29	Szent Gellért kollégium – társ.h. albetét
18.	Budapest	XI. kerület Fehérvári út 13.	4427/0/A/30	Szolgálati lakás – társ.h. albetét
19.	Budapest	XI. kerület Fehérvári út 13.	4427/0/A/31	Szolgálati lakás – társ.h. albetét
20.	Budapest	XI. kerület Fehérvári út 13.	4427/0/A/32	Szolgálati lakás – társ.h. albetét
21.	Budapest	XI. kerület Fehérvári út 13.	4427/0/A/33	Szolgálati lakás – társ.h. albetét
22.	Budapest	XI. kerület Fehérvári út 13.	4427/0/A/34	Szolgálati lakás – társ.h. albetét
23.	Budapest	XI. kerület Fehérvári út 13.	4427/0/A/35	Szolgálati lakás – társ.h. albetét
24.	Budapest	XI. kerület Fehérvári út 13.	4427/0/A/36	Szolgálati lakás – társ.h. albetét
25.	Budapest	XI. kerület Fehérvári út 13.	4427/0/A/37	Szolgálati lakás – társ.h. albetét
26.	Budapest	XI. kerület Fehérvári út 13.	4427/0/A/38	Szolgálati lakás – társ.h. albetét
27.	Budapest	XI. kerület Szüret utca 4.	4938	Egyetem – Budai Campus
28.	Budapest	XI. kerület Somlói út 14–16.	5080/2	Egyetem – Budai Campus
29.	Budapest	XI. kerület Somlói út 32.	5094	Egyetem – Budai Campus
30.	Budapest	III. kerület Máramaros u. 32.	16601/2	Szakkollégium és oktatási épület
31.	Budaörs	Beregszászi út 2.	10751	több művelési ág
32.	Budaörs	Szarka u.	10020	beépítetlen terület
33.	Budaörs	Szarka u.	10021	beépítetlen terület

Sor-szám	Város	Cím	Hrsz.	Ingatlan megnevezése
34.	Budaörs	Szarka u.	10022	beépítetlen terület
35.	Budaörs	Szarka u.	10023	beépítetlen terület
36.	Budaörs	Szarka u.	10037	beépítetlen terület
37.	Budaörs	Szarka u.	10038	beépítetlen terület
38.	Budaörs	Szarka u.	10039	beépítetlen terület
39.	Budaörs	Varjú u.	7062	lakóház, udvar gazdasági épület
40.	Balatonfenyves	Kölcsey Ferenc utca 5.	4391	üdülő épület és udvar
41.	Törökbálint	Kazinczy utca 109.	3179	Mohácsi Mátyás kollégium
42.	Budapest	XXIII. kerület Péterimajor	195949/1	saját használatú út
43.	Budapest	XXIII. kerület Péterimajor	195949/2	legelő
44.	Budapest	XXIII. kerület Péterimajor	195949/3	saját használatú út
45.	Budapest	XXIII. kerület Péterimajor	195950	több művelési ág
46.	Budapest	XXIII. kerület Péterimajor	195951	saját használatú út
47.	Budapest	XXIII. kerület Péterimajor	195952	szántó
48.	Budapest	XXIII. kerület Péterimajor	195953	saját használatú út
49.	Budapest	XXIII. kerület Péterimajor	195954	szántó
50.	Budapest	XXIII. kerület Péterimajor	195955	saját használatú út
51.	Budapest	XXIII. kerület Péterimajor	195956	több művelési ág
52.	Budapest	XXIII. kerület Péterimajor	195957	saját használatú út
53.	Budapest	XXIII. kerület Péterimajor	195958	több művelési ág
54.	Budapest	XXIII. kerület Péterimajor	195959	saját használatú út
55.	Budapest	XXIII. kerület Péterimajor	195960	több művelési ág
56.	Budapest	XXIII. kerület Péterimajor	195962	saját használatú út
57.	Budapest	XXIII. kerület Péterimajor	195963	szántó
58.	Budapest	XXIII. kerület Péterimajor	195964	saját használatú út
59.	Budapest	XXIII. kerület Péterimajor	195965	saját használatú út
60.	Budapest	XXIII. kerület Péterimajor	195966	szántó
61.	Budapest	XXIII. kerület Péterimajor	195967	saját használatú út
62.	Budapest	XXIII. kerület Péterimajor	195968	több művelési ág
63.	Budapest	XXIII. kerület Péterimajor	195969	több művelési ág
64.	Budapest	XXIII. kerület Péterimajor	195970	saját használatú út
65.	Budapest	XXIII. kerület Péterimajor	195971	erdő
66.	Budapest	XXIII. kerület Péterimajor	195972/2	saját használatú út
67.	Budapest	XXIII. kerület Péterimajor	195973	több művelési ág
68.	Budapest	XXIII. kerület Péterimajor	195974	saját használatú út
69.	Budapest	XXIII. kerület Péterimajor	195975/3	szántó

Sor-szám	Város	Cím	Hrsz.	Ingatlan megnevezése
70.	Budapest	XXIII. kerület Péterimajor	195975/4	erdő
71.	Budapest	XXIII. kerület Péterimajor	195976	saját használatú út
72.	Budapest	XXIII. kerület Péterimajor	195977/5	saját használatú út
73.	Budapest	XXIII. kerület Péterimajor	195977/8	fásított terület
74.	Budapest	XXIII. kerület Péterimajor	195977/9	erdő
75.	Budapest	XXIII. kerület Péterimajor	195977/10	saját használatú út
76.	Budapest	XXIII. kerület Péterimajor	195977/23	saját használatú út
77.	Budapest	XXIII. kerület Péterimajor	195977/38	saját használatú út
78.	Budapest	XXIII. kerület Péterimajor	195977/46	szántó
79.	Budapest	XXIII. kerület Péterimajor	195977/47	saját használatú út
80.	Budapest	XXIII. kerület Péterimajor	195977/48	szántó
81.	Budapest	XXIII. kerület Péterimajor	195977/49	szántó
82.	Budapest	XXIII. kerület Péterimajor	195977/51	szántó
83.	Budapest	XXIII. kerület Péterimajor	195977/71	saját használatú út
84.	Budapest	XXIII. kerület Péterimajor	195977/72	szántó
85.	Budapest	XXIII. kerület Péterimajor	195979/1	saját használatú út
86.	Budapest	XXIII. kerület Péterimajor	195979/2	saját használatú út
87.	Budapest	XXIII. kerület Majori út 8.	195980/3/A/6	szolgálati lakás – társasházi albetét
88.	Budapest	XXIII. kerület Péterimajor	195980/6	beépítetlen terület
89.	Budapest	XXIII. kerület Péterimajor	196051	több művelési ág
90.	Budapest	XXIII. kerület Péterimajor	196052	több művelési ág
91.	Budapest	XXIII. kerület Péterimajor	196053	több művelési ág
92.	Budapest	XXIII. kerület Péterimajor	196054	saját használatú út
93.	Budapest	XXIII. kerület Péterimajor	196055	több művelési ág
94.	Budapest	XXIII. kerület Péterimajor	196056	saját használatú út
95.	Budapest	XXIII. kerület Péterimajor	196057	több művelési ág
96.	Budapest	XXIII. kerület Péterimajor	196059/1	több művelési ág
97.	Budapest	XXIII. kerület Péterimajor	196059/2	csatorna
98.	Budapest	XXIII. kerület Péterimajor	196059/3	saját használatú út
99.	Budapest	XXIII. kerület Péterimajor	196059/4	rét, legelő
100.	Budapest	XXIII. kerület Péterimajor	196059/5	csatorna
101.	Budapest	XXIII. kerület Péterimajor	196059/6	csatorna
102.	Budapest	XXIII. kerület Péterimajor	196059/7	több művelési ág
103.	Budapest	XXIII. kerület Péterimajor	196059/8	csatorna
104.	Budapest	XXIII. kerület Botanikus kert	196059/9	több művelési ág
105.	Budapest	XXIII. kerület Péterimajor	196062	csatorna

Sor-szám	Város	Cím	Hrsz.	Ingatlan megnevezése
106.	Budapest	XXIII. kerület Péterimajor	196063/1	több művelési ág
107.	Budapest	XXIII. kerület Péterimajor	196063/2	szántó
108.	Budapest	XXIII. kerület Péterimajor	196064/1	saját használatú út
109.	Budapest	XXIII. kerület Péterimajor	196064/2	saját használatú út
110.	Budapest	XXIII. kerület Péterimajor	196065/1	erdő
111.	Budapest	XXIII. kerület Péterimajor	196065/2	erdő
112.	Budapest	XXIII. kerület Péterimajor	196068/1	szántó
113.	Budapest	XXIII. kerület Péterimajor	196068/2	több művelési ág
114.	Budapest	XXIII. kerület Péterimajor	196068/3	rét
115.	Budapest	XXIII. kerület Péterimajor	196068/4	szántó
116.	Budapest	XXIII. kerület Péterimajor	196069	csatorna
117.	Szigetcsép	külterület	059/13	több művelési ág
118.	Szigetcsép	külterület	059/73	szántó
119.	Szigetcsép	külterület	059/75	szántó
120.	Szigetcsép	külterület	059/88	szántó
121.	Szigetcsép	külterület	059/91	szántó
122.	Szigetcsép	külterület	059/113	saját használatú út
123.	Szigetcsép	külterület	059/117	szántó
124.	Szigetcsép	külterület	059/118	szántó
125.	Szigetcsép	külterület	059/119	szántó
126.	Szigetcsép	külterület	059/120	szántó
127.	Szigetcsép	külterület	059/121	szántó
128.	Szigetcsép	külterület	059/122	szántó
129.	Szigetcsép	külterület	059/123	szántó
130.	Szigetcsép	külterület	059/124	szántó
131.	Szigetcsép	külterület	059/125	szántó
132.	Szigetcsép	külterület	059/126	saját használatú út
133.	Szigetcsép	külterület	059/127	szántó
134.	Szigetcsép	külterület	059/128	szántó
135.	Szigetcsép	külterület	059/129	szántó
136.	Szigetcsép	külterület	059/130	szántó
137.	Szigetcsép	külterület	059/131	szántó
138.	Szigetcsép	külterület	059/132	szántó
139.	Szigetcsép	külterület	059/133	szántó
140.	Szigetcsép	külterület	059/134	szántó
141.	Szigetcsép	külterület	059/135	szántó

Sor-szám	Város	Cím	Hrsz.	Ingatlan megnevezése
142.	Szigetcsép	külterület	059/136	szántó
143.	Szigetcsép	külterület	059/137	szántó
144.	Szigetcsép	külterület	059/138	szántó
145.	Szigetcsép	külterület	059/139	szántó
146.	Szigetcsép	külterület	059/140	szántó
147.	Szigetcsép	külterület	059/141	szántó
148.	Szigetcsép	külterület	059/142	szántó
149.	Szigetcsép	külterület	059/143	saját használatú út
150.	Szigetcsép	külterület	059/144	szántó
151.	Szigetcsép	külterület	059/145	szántó
152.	Szigetcsép	külterület	059/146	szántó
153.	Szigetcsép	külterület	059/147	szántó
154.	Szigetcsép	külterület	059/148	szántó
155.	Szigetcsép	külterület	059/149	szántó
156.	Szigetcsép	külterület	059/150	szántó
157.	Szigetcsép	külterület	059/151	szántó
158.	Szigetcsép	külterület	059/152	szántó
159.	Szigetcsép	külterület	059/153	szántó
160.	Szigetcsép	külterület	059/154	szántó
161.	Szigetcsép	külterület	059/155	szántó
162.	Szigetcsép	külterület	059/156	szántó
163.	Szigetcsép	külterület	059/157	szántó
164.	Szigetcsép	külterület	059/158	szántó
165.	Szigetcsép	külterület	059/159	szántó
166.	Szigetcsép	külterület	059/160	szántó
167.	Szigetcsép	külterület	059/161	saját használatú út
168.	Szigetcsép	külterület	059/162	saját használatú út
169.	Szigetcsép	külterület	059/163	erdő
170.	Szigetcsép	külterület	059/164	több művelési ág
171.	Szigetcsép	külterület	059/178	több művelési ág
172.	Szigetcsép	külterület	059/179	több művelési ág
173.	Szigetcsép	külterület	059/180	több művelési ág
174.	Szigetcsép	külterület	085/2	tanya
175.	Szigetcsép	külterület	085/3	tanya
176.	Szigetcsép	külterület	085/4	saját használatú út
177.	Szigetcsép	külterület	085/5	tanya

Sor-szám	Város	Cím	Hrsz.	Ingatlan megnevezése
178.	Szigetcsép	külterület	085/6	több művelési ág
179.	Szigetcsép	külterület	085/7	tanya
180.	Szigetcsép	külterület	085/28	szántó
181.	Szigetcsép	külterület	085/65	több művelési ág
182.	Szigetcsép	külterület	085/66	több művelési ág
183.	Szigetcsép	külterület	0147/15	több művelési ág
184.	Szigetcsép	külterület	0147/47	szántó
185.	Szarvas	Erzsébet liget	5325/1	hétvégi ház és udvar
186.	Szarvas	Erzsébet liget	5325/3	udvar
187.	Szarvas	Arborétum	795	arborétum
188.	Békésszentandrás	Külterület	074/1	több művelési ág
189.	Békésszentandrás	Külterület	074/2	több művelési ág
190.	Kecskemét	külterület, Talfája 188.	0340/13	tanya
191.	Kecskemét	külterület	0340/40	saját használatú út
192.	Kecskemét	külterület	0375/9	tanya és gazdasági épület
193.	Kecskemét	külterület, Talfája 11–4.	0375/12	saját használatú út
194.	Kecskemét	külterület, Talfája 11–6.	0375/14	több művelési ág
195.	Kecskemét	külterület	0377/5	több művelési ág
196.	Kecskemét	külterület	0379/2	több művelési ág
197.	Kecskemét	Kisfái 182–5.	0610/6	telephely
198.	Kecskemét	külterület	0610/7	saját használatú út
199.	Kecskemét	külterület	0610/9	telephely
200.	Kecskemét	külterület	0610/10	saját használatú út
201.	Kecskemét	külterület	0610/11	telephely
202.	Kecskemét	Kisfái 182.	0610/12/A/1	Társasházi albetét, lakás
203.	Kecskemét	Kisfái 182/B.	0610/12/B/4	Társasházi albetét, garázs
204.	Kecskemét	Kisfái 182/B.	0610/12/B/5	Társasházi albetét, garázs
205.	Kecskemét	Kisfái 182/B.	0610/12/B/6	Társasházi albetét, garázs
206.	Kecskemét	Kisfái 182/B.	0610/12/B/7	Társasházi albetét, garázs
207.	Kecskemét	Kisfái 182/B.	0610/12/B/8	Társasházi albetét, garázs
208.	Kecskemét	Kisfái 182/B.	0610/12/B/9	Társasházi albetét, garázs
209.	Kecskemét	Kisfái 182/B.	0610/12/B/10	Társasházi albetét, garázs
210.	Kecskemét	Kisfái 182/B.	0610/12/B/11	Társasházi albetét, raktár
211.	Kecskemét	Kisfái 182/B.	0610/12/B/12	Társasházi albetét, garázs
212.	Kecskemét	Kisfái 182/B.	0610/12/B/13	Társasházi albetét, garázs
213.	Kecskemét	Kisfái 182/B.	0610/12/B/14	Társasházi albetét, garázs

Sor-szám	Város	Cím	Hrsz.	Ingatlan megnevezése
214.	Kecskemét	Kisfái 182/B.	0610/12/B/15	Társasházi albetét, garázs
215.	Kecskemét	Kisfái 182/B.	0610/12/B/16	Társasházi albetét, garázs
216.	Kecskemét	Kisfái 182/B.	0610/12/B/17	Társasházi albetét, garázs
217.	Kecskemét	Kisfái 182/B.	0610/12/B/18	Társasházi albetét, garázs
218.	Kecskemét	Úrihegy 5.	01044/1	telephely
219.	Kecskemét	Úrihegy 5.	01625/20	telephely
220.	Kecskemét	Úrihegy 5.	01625/21	saját használatú út
221.	Kecskemét	Úrihegy 5.	01625/22	több művelési ág
222.	Kecskemét	Úrihegy 5.	01625/24	telephely
223.	Balatonudvari	Gesztenye sor 4.	843	üdülőépület és udvar
224.	Balatonudvari	Gesztenye sor 4.	844	üdülőépület és udvar

3. számú melléklet

További, az intézmény használatában lévő ingatlanok és a használat jogcíme

Sor-szám	Város	Cím	Hrsz.	Ingatlan megnevezése	jogcím
1.	Budapest	IX. Közraktár u. 2–8.	37064/1	STUDIUM-Irodaház	PPP-konstr. épületbérlet
2.	Budapest	IX. Ráday u. 43–45.	36950/0/A/45	Földes F. Kollégium	PPP-konstr. épületbérlet
3.	Budapest	XI. Szüret u. 2.	5094	Somogyi I. Kollégium	PPP-konstr. épületbérlet
4.	Budapest	VIII. Rigó u. 3.	35228 / 3	BCE KTI	Helyiségbérlet
5.	Budapest	XI. Budaörsi u. 73–75.	2631	Közigazgatástudományi Kar – bérelt kollégiumi helyek	Helyiségbérlet
6.	Budapest	XXII. Kossuth L. u. 83.	223625	Soós István Borászati Szakközépiskola és Szakiskola	Üzemeltetésbe vétel haszonkölcsön szerződés alapján
7.	Budapest	XXII. Alkotmány u. 5–7.	221425/1	Soós István Borászati Szakközépiskola és Szakiskola	Üzemeltetésbe vétel haszonkölcsön szerződés alapján
8.	Budapest	XXII. Kolozsvári u. 5.	221401	Soós István Borászati Szakközépiskola és Szakiskola	Üzemeltetésbe vétel haszonkölcsön szerződés alapján

A Budapesti Műszaki és Gazdaságtudományi Egyetem alapító okirata

A felsőoktatásról szóló 2005. évi CXXXIX. törvény (a továbbiakban: Ftv.) 16. § (1) bekezdése és a 115. § (2) bekezdés b) pontjára, az államháztartásról szóló 1992. évi XXXVIII. törvény 88–90. §-aiban foglaltakra, továbbá az államháztartás működési rendjéről szóló 292/2009. (XII. 19.) Korm. rendelet (a továbbiakban: Ámr.) 10. §-ára tekintettel a Budapesti Műszaki és Gazdaságtudományi Egyetem (a továbbiakban: intézmény) központi költségvetési szerv alapító okiratának – az államháztartásért felelős miniszterrel egyetértésben – egységes szerkezetbe foglalt szövegét az alábbiak szerint állapítom meg:

I.
Általános rendelkezések

1. A költségvetési szerv:
   1.1. Neve: Budapesti Műszaki és Gazdaságtudományi Egyetem
   1.2. Rövidített megnevezése: BME
   1.3. Idegen nyelvű elnevezései:
   Budapest University of Technology and Economics (BME),
   Technische und Wirtschaftswissenschaftliche Universität Budapest (BME),
   Université des Sciences Techniques et Economiques de Budapest (BME),
   Будапештский Университет Технических и Экономических (БМЭ)

2. Székhelye: 1111 Budapest, Műegyetem rkp. 3.

3. A költségvetési szerv gazdálkodási jogköre: önállóan működő és gazdálkodó központi költségvetési szerv.

4. A létrehozásáról rendelkező jogszabály: A Budapesti Műszaki Egyetem, valamint az Építőipari és Közlekedési Műszaki Egyetem egyesítéséről szóló 1967. évi 14. sz. tvr.

5. Működési köre: az Ftv.-ben foglaltak szerint a Magyar Köztársaság területe (és e területen kívül).

6. Felügyeleti szerv neve, székhelye: Nemzeti Erőforrás Minisztérium, 1055 Budapest, Szalay u. 10–14.
   6.1. Az alapítói jogok gyakorlója: az Ftv.-ben foglaltak szerint a Magyar Köztársaság Országgyűlése.

7. Az intézmény működési helye:
   7.1. Az intézmény telephelyei:
   – Törökbálint Depó Hosszúréti u.
   7.2. Az intézmény székhelyen kívüli képzésének helyszíne:
   – 8900 Zalaegerszeg, Gasparich Márk út 18/A (kifutó képzés)

8. Közvetlen jogelődök: –
   8.1. Történeti előzmények: az 1782-ben, a budai tudományegyetemen megnyílt Institutum Geometrico-Hydrotechnicum, az 1846-ban felállított József Ipartanoda, a működését 1871-ben megkezdő Királyi József Műegyetem és a m. kir. József Nádor Műszaki és Gazdaságtudományi Egyetem megalakításáról szóló 1934. évi X. törvénycikkel megalapított, több intézményt egyesítő m. kir. József nádor Műszaki és Gazdaságtudományi Egyetem, amelyből a budapesti Műszaki Egyetem átszervezéséről szóló 1949. évi 15. tvr. értelmében alakult meg a Budapesti Műszaki Egyetem.
   Ugyancsak az intézmény elődjének tekinthető az 1951-ben alakult Közlekedési Műszaki Egyetem, amely 1955-től az 1952-ben Építőipari Műszaki Egyetem néven önállósult Mérnöki és Építészmérnöki Karral együtt önálló Építőipari és Közlekedési Műszaki Egyetemként működött.
   A Budapesti Műszaki Egyetem, valamint az Építőipari és Közlekedési Műszaki Egyetem egyesítéséről szóló 1967. évi 14. tvr. értelmében sor került a Budapesti Műszaki Egyetem, valamint az Építőipari és Közlekedési Műszaki Egyetem egyesítésére, Budapesti Műszaki Egyetem megnevezéssel.

Az intézmény jelenlegi nevét a felsőoktatási intézményhálózat átalakításáról, továbbá a felsőoktatásról szóló 1993. évi LXXX. törvény módosításáról szóló 1999. évi LII. törvény állapította meg, 2000. január 1-jei hatállyal.

9. Jogszabályban meghatározott közfeladat: Az Ftv. szerint a felsőoktatási intézmény a felsőoktatás feladatainak ellátására jött létre.

II.
Az intézmény alap- és vállalkozási tevékenysége

1. A költségvetési szerv alaptevékenysége:
1.1. Az intézmény állami feladatként ellátandó alaptevékenysége:
– Az 1.2. pontban meghatározott képzési területen osztott képzésben alapképzést, mesterképzést, valamint egységes, osztatlan képzést, illetve doktori képzést, továbbá szakirányú továbbképzést folytathat, s e képzésben oklevelet ad ki.
– A felsőoktatásról szóló 1993. évi LXXX. törvény szerint kifutó képzési rendszerben egyetemi és főiskolai szintű képzést folytat.
– A képzéshez kapcsolódó képzési területeken, tudományterületeken alap-, alkalmazott és kísérleti kutatásokat és fejlesztéseket, tudományszervezést, technológiai innovációt, valamint az oktatást támogató egyéb kutatásokat végez.
– Az Ftv.-ben, a szakképzésről szóló 1993. évi LXXVI. törvényben és a felnőttképzésről szóló 2001. évi CI. törvényben foglaltak szerint a felsőoktatásnak nem minősülő szakképzést folytat.
– A nemzeti és az egyetemes kultúra és a művészetek közvetítésével, művelésével és fejlesztésével, az anyanyelvi és az idegen nyelvi ismeretek fejlesztésével hozzájárul a hallgatóknak az értelmiségi létre történő felkészítéséhez.
– Az oktatás és a kutatás színvonalas ellátásához szükséges nemzetközi kapcsolatait fejleszti és ápolja.
– Tankönyv- és jegyzetkiadást, taneszközfejlesztést végez. Az alaptevékenységi körbe tartozó hallgatók részére tankönyv- és jegyzetellátást, könyvtári és laboratóriumi szolgáltatást, kollégiumi elhelyezést, kulturális és sportolási lehetőséget nyújt, továbbá olyan szolgáltatásokat, amelyek a hallgatók beilleszkedését, egészséges életvitelét és egészségügyi ellátását szolgálják.
– Kollégiumi szolgáltatást nyújt.
– Hallgatói juttatások elosztásával és folyósításával kapcsolatos tevékenységet végez.
– Sportlétesítményeket működtet.
– Általános műszaki és gazdaságtudományi könyvtári, valamint országos műszaki
– szakkönyvtári szolgáltatást nyújt.
– Közfinanszírozású kutatás-fejlesztési támogatásban részesülő intézményként adatot gyűjt és szolgáltat kutatás-fejlesztési projektekről és az egyéb, Magyarországon folytatott K+F tevékenységről a Nemzeti Kutatás-nyilvántartási Rendszerbe (NKR).
– Az alkalmazásában lévő közalkalmazottak ellátásával kapcsolatos feladatokat végez.
– Az intézmény infrastruktúrájának fenntartásával és folyamatos fejlesztésével kapcsolatban feladatokat lát el.
– Pályázaton elnyert pénzeszközökből kutatási projektek megvalósítása, valamint megrendelések alapján kutatások, kísérleti fejlesztések végzése, kutatáshoz kapcsolódó szolgáltatások nyújtása, K+F tevékenységekhez kapcsolódó innováció.

A felsorolt feladatokat az intézmény alaptevékenységként látja el, amelynek alapvető anyagi feltételeit a fenntartó által biztosított és az államháztartás alrendszereiből származó támogatások, átvett pénzeszközök biztosítják, valamint az államháztartáson kívüli forrásból származó bevételek, illetve a számára felajánlott vagyon.
1.2. Képzési terület és képzési szint, amelyeken az intézmény képzést folytat, illetve folytathat
képzési terület:
– bölcsészettudomány,
– gazdaságtudományok,
– informatika,
– műszaki,
– pedagógusképzés,

– társadalomtudomány,
– természettudomány;
alapképzés:
székhelyen, telephelyen: gazdaságtudományok, informatika, műszaki, pedagógusképzés, társadalomtudomány, természettudomány;
mesterképzés:
székhelyen, telephelyen: bölcsészettudomány, gazdaságtudományok, műszaki, informatika, pedagógusképzés, társadalomtudomány, természettudomány.
1.3. Tudományterület, amelyen doktori képzés, doktori fokozat odaítélés folyik:
– bölcsészettudományok,
– műszaki tudományok,
– társadalomtudományok,
– természettudományok,
– művészetek.

2. A költségvetési szerv vállalkozási tevékenysége
2.1. A vállalkozási tevékenység arányának jogszabályban meghatározottak szerinti felső határa: 33,33%. Az alap- és vállalkozási tevékenységek szétválasztásának elveit és a vállalkozási szerződéskötés rendjét az intézmény belső szabályzata rögzíti.
2.2. Az államháztartásról szóló 1992. évi XXXVIII. törvény (a továbbiakban: Áht). 92. §-a alapján az alap- és vállalkozási tevékenységből származó bevételeket és kiadásokat elkülönítetten kell megtervezni és elszámolni. Az Ámr. 94. § (1) bekezdésében meghatározottak szerint a vállalkozási tevékenységből származó eredmény az intézmény által felhasználható részéből vállalkozási tartalékot kell képezni, amely az Ámr. 94. § (2) bekezdésében meghatározottak szerint használható fel. A vállalkozási tevékenység folytatása nem veszélyeztetheti a költségvetési szerv alaptevékenységének ellátását.
2.3. Amennyiben a vállalkozási tevékenység eredménye az Ámr. 94. § (3) bekezdés alapján negatív, a veszteséget az intézménynek elsősorban a korábbi év(ek)ben képzett és fel nem használt vállalkozási tartalékából kell fedezni. Ha az intézmény az alapító okiratában a vállalkozási tevékenységét megszünteti és a vállalkozási tevékenység negatív eredményére a korábbi év(ek)ben képzett és fel nem használt vállalkozási tartaléka nem nyújt fedezetet, akkor a veszteséget az alaptevékenysége tartaléka terhére köteles rendezni.

3. Az alaptevékenység és vállalkozási tevékenység államháztartási szakfeladatrend szerinti megjelölése:

Szakfeladat száma	Szakfeladatok megnevezése	Alap-tevékenység	Vállalkozási tevékenység
181200	Nyomás (kivéve: napilap)	X	X
181300	Nyomdai előkészítő tevékenység	X	X
181400	Könyvkötés, kapcsolódó szolgáltatás	X	X
479901	Tankönyvforgalmazás költségvetési szervnél	X	X
522130	Parkoló, garázs üzemeltetése, fenntartása	X	X
559012	Kollégiumi szálláshelynyújtás felsőoktatásban részt vevő hallgatók részére	X	
559014	Felsőoktatásban részt vevő hallgatók PPP diákotthoni elhelyezése	X	
559016	Felsőoktatásban részt vevő hallgatók lakhatási támogatása	X	
559099	Egyéb m.n.s. szálláshely-szolgáltatás	X	X
581100	Könyvkiadás	X	X
581400	Folyóirat, időszaki kiadvány kiadása	X	X
581900	Egyéb kiadói tevékenység	X	X

Szakfeladat száma	Szakfeladatok megnevezése	Alap-tevékenység	Vállalkozási tevékenység
620100	Számítógépes programozás	X	X
620200	Információtechnológiai szaktanácsadás	X	X
620900	Egyéb információtechnológiai szolgáltatás	X	X
631100	Adatfeldolgozás, web-hosting szolgáltatás	X	
682002	Nem lakóingatlan bérbeadása, üzemeltetése	X	X
702100	PR, kommunikáció	X	X
702200	Üzletviteli, egyéb vezetési tanácsadás	X	X
711100	Építészmérnöki tevékenység	X	X
711200	Mérnöki tevékenység, műszaki tanácsadás	X	X
712101	Mérőeszközök hitelesítése	X	X
712109	Egyéb, hatósági eljárás keretében végzett műszaki vizsgálat, elemzés	X	X
712201	Összetétel-, tisztaságvizsgálat, -elemzés	X	X
712203	Fizikaitulajdonság-vizsgálat	X	X
712204	Összetett, műszaki, elektronikai rendszer vizsgálata	X	X
712209	Egyéb, műszaki vizsgálat, elemzés	X	X
721100	Biotechnológiai kutatás, fejlesztés KOMPLEX támogatása	X	X
721100	Biotechnológiai kutatás, fejlesztés KOMPLEX támogatása	X	X
721111	Egészségügyi biotechnológiai alapkutatás	X	X
721113	Egészségügyi biotechnológiai kísérleti fejlesztés	X	X
721121	Környezeti, ipari biotechnológiai alapkutatás	X	X
721122	Környezeti, ipari biotechnológiai alkalmazott kutatás	X	X
721123	Környezeti, ipari biotechnológiai kísérleti fejlesztés	X	X
721900	Egyéb term. tud.-i, műszaki kutatás, fejlesztés KOMPLEX támogatása	X	X
721911	Matematikai alapkutatás	X	X
721912	Matematikai alkalmazott kutatás	X	X
721913	Matematikai kísérleti fejlesztés	X	X
721941	Biológiai alapkutatás	X	X
721942	Biológiai alkalmazott kutatás	X	X
721943	Biológiai kísérleti fejlesztés	X	X
721951	Kémiai alapkutatás	X	X
721952	Kémiai alkalmazott kutatás	X	X
721953	Kémiai kísérleti fejlesztés	X	X
721961	Földtudományi alapkutatás	X	X
721962	Földtudományi alkalmazott kutatás	X	X
721963	Földtudományi kísérleti fejlesztés	X	X
721971	Műszaki tudományi alapkutatás	X	X

Szakfeladat száma	Szakfeladatok megnevezése	Alap-tevékenység	Vállalkozási tevékenység
721972	Műszaki tudományi alkalmazott kutatás	X	X
721973	Műszaki tudományi kísérleti fejlesztés	X	X
721981	Fizikai alapkutatás	X	X
721982	Fizikai alkalmazott kutatás	X	X
721983	Fizikai kísérleti fejlesztés	X	X
722000	Társ. tud.-i, humán kutatás, fejlesztés KOMPLEX támogatása	X	X
722011	Gazdaságtudományi alapkutatás	X	X
722012	Gazdaságtudományi alkalmazott kutatás	X	X
722013	Gazdaságtudományi kísérleti fejlesztés	X	X
722024	Pszichológia- és viselkedéstudomány alapkutatás	X	X
722025	Pszichológia- és viselkedéstudomány alkalmazott kutatás	X	X
722026	Pszichológia- és viselkedéstudomány kísérleti fejlesztés	X	X
732000	Piac-, közvélemény-kutatás	X	X
743000	Fordítás, tolmácsolás	X	X
749010	Igazságügyi szakértői tevékenység	X	X
749040	K+F tevékenységekhez kapcsolódó innováció	X	X
749050	M.n.s. egyéb szakmai, tudományos, műszaki tevékenység	X	X
773000	Egyéb gép, tárgyi eszköz kölcsönzése	X	X
823000	Konferencia, kereskedelmi bemutató szervezése	X	X
854211	Felsőfokú szakképzés	X	
854212	Szakirányú továbbképzés	X	
854221	Alapképzés	X	
854222	Mesterképzés	X	
854223	Doktori képzés	X	
854224	Kifutó rendszerben főiskolai képzés	X	
854225	Kifutó rendszerben egyetemi képzés	X	
854231	Köztársasági ösztöndíj	X	
854232	Miniszteri ösztöndíjak	X	
854233	Tanulmányi ösztöndíj	X	
854234	Szociális ösztöndíjak	X	
854235	Doktorandusz ösztöndíjak	X	
854236	Egyéb pénzbeli hallgatói juttatások, ösztöndíjak	X	
854237	Oktatói ösztöndíjak	X	
854238	Tankönyv- és jegyzettámogatás	X	
854239	Felsőoktatás-fejlesztés (minőség-, tehetséggondozás, kisszak)	X	
855931	Iskolarendszeren kívüli nem szakmai oktatás	X	X

Szakfeladat száma	Szakfeladatok megnevezése	Alap-tevékenység	Vállalkozási tevékenység
855932	Iskolarendszeren kívüli szakmai oktatás	X	X
855935	Szakmai továbbképzések	X	X
855937	M.n.s. egyéb felnőttoktatás	X	X
889943	Munkáltatók által nyújtott lakástámogatások	X	
889966	Jóléti, sport- és kultúratámogatások	X	
900111	Befogadó színházak tevékenysége	X	X
910121	Könyvtári állomány gyarapítása, nyilvántartása	X	
910122	Könyvtári állomány feltárása, megőrzése, védelme	X	
910123	Könyvtári szolgáltatások	X	
931102	Sportlétesítmények működtetése és fejlesztése	X	
931903	M.n.s. egyéb sporttámogatás	X	

4. Az intézmény szakágazati besorolása
   Az intézmény államháztartási szakágazati besorolása: 854200 – Felsőfokú oktatás

III.
Az intézmény működése

1. Az intézmény élén magasabb vezetői megbízás alapján a rektor áll, akit – nyilvános pályázat útján – a Magyar Köztársaság elnöke, az Ftv. vonatkozó rendelkezése szerint bíz meg, illetve ment fel.

2. A gazdasági főigazgatót az Ftv.-ben foglaltak szerint, a rektor javaslatára a nemzeti fejlesztési miniszter határozott időre bízza meg, illetve vonja vissza megbízását. Felette az egyéb munkáltatói jogokat a rektor gyakorolja.

3. A foglalkoztatottak foglalkoztatási jogviszonya: az intézmény alkalmazottai a közalkalmazottak jogállásáról szóló 1992. évi XXXIII. törvény hatálya alá tartozó közalkalmazottak.

4. Az intézmény szervezeti felépítését és működésének rendjét, a vezetők közötti feladatmegosztást, a belső és külső kapcsolatokra vonatkozó további jogszabályok által előírt rendelkezéseket az intézmény szervezeti és működési szabályzata határozza meg. Az intézmény az Ftv. 21. § és 115. §-ában foglaltak szerint küldi meg szervezeti és működési szabályzatát a nemzeti erőforrás miniszternek.

5. Az intézmény szervezeti tagolása (az 1. számú mellékletnek megfelelően):
   5.1. Az egyetem divizionális szervezetként működik, vezetése stratégiai és operatív végrehajtó szintekre tagozódik. Az egyetem a karokat és a Hallgatói Önkormányzatot tekinti divízióknak, melyek között a munkamegosztás tárgyi elvű, képzési ágak és tudományágak szerinti. Az intézmény oktatási és tudományos kutatási feladatokat ellátó, valamint az oktatás és tudományos kutatás irányítását segítő és törzskari, az oktatást és tudományos kutatást szolgáltatásaikkal közvetlenül és bevételeikkel közvetetten támogató, továbbá rendszerfenntartó és rendszerellátó szolgáltatásokkal segítő szervezeti egységekre tagozódik.
   Az intézmény az Ftv. szerinti szervezeti felépítését, tagolását az egyes szervezeti egységeket és működésük rendjét a szervezeti és működési szabályzat határozza meg.

6. Az intézmény hallgatói létszáma:
   – az Ftv.-ben meghatározottak szerint felvehető maximális hallgatói létszám 30 415 fő.

IV.
Az intézmény gazdálkodása

1. Az intézmény ingatlanállománya:
   1.1. A magyar állam tulajdonában lévő ingatlanok, melyek az intézmény vagyonkezelésében vannak a Magyar Nemzeti Vagyonkezelő Zrt.-vel kötött SZT-32242 számú vagyonkezelési szerződés szerint. (2. számú melléklet szerint)
   1.2. Az intézmény tulajdonában lévő ingatlanok jegyzéke: nincs az intézménynek.
   1.3. További, az intézmény használatában lévő ingatlanok jegyzéke és a használat jogcíme: nincs az intézménynek.

2. Az intézményi hozzájárulással vagy közreműködéssel létrehozott, illetve működtetett társaságok, egyesületek, alapítványok és egyéb szervezetek jegyzéke és alapító okiratai, illetve az alapítással összefüggő más dokumentumai a szervezeti és működési szabályzat mellékletét képezik.

V.
Záró rendelkezések

1. A törvényi rendelkezéseknek megfelelően jelen alapító okirat
   – az I. fejezet 6. pontjának módosulása 2010. május 29. napján,
   – az I. fejezet 3. pontját és a II. fejezetet érintő változás 2010. augusztus 15. napján,
   – a III. fejezet 2. pontjának módosulása 2010. június 17. napján lép hatályba.

2. Jelen alapító okirat az V. fejezet 1. pontjában foglaltak kivételével a bejegyzés napján lép hatályba, ezzel egyidejűleg az intézmény 15213-61/2009. iktatószámú alapító okirata a hatályát veszti.

Budapest, 2010. november 2.

OK-279-2/2010.

Dr. Réthelyi Miklós s. k.,
nemzeti erőforrás miniszter

1. számú melléklet

A BME szervezeti ábrája

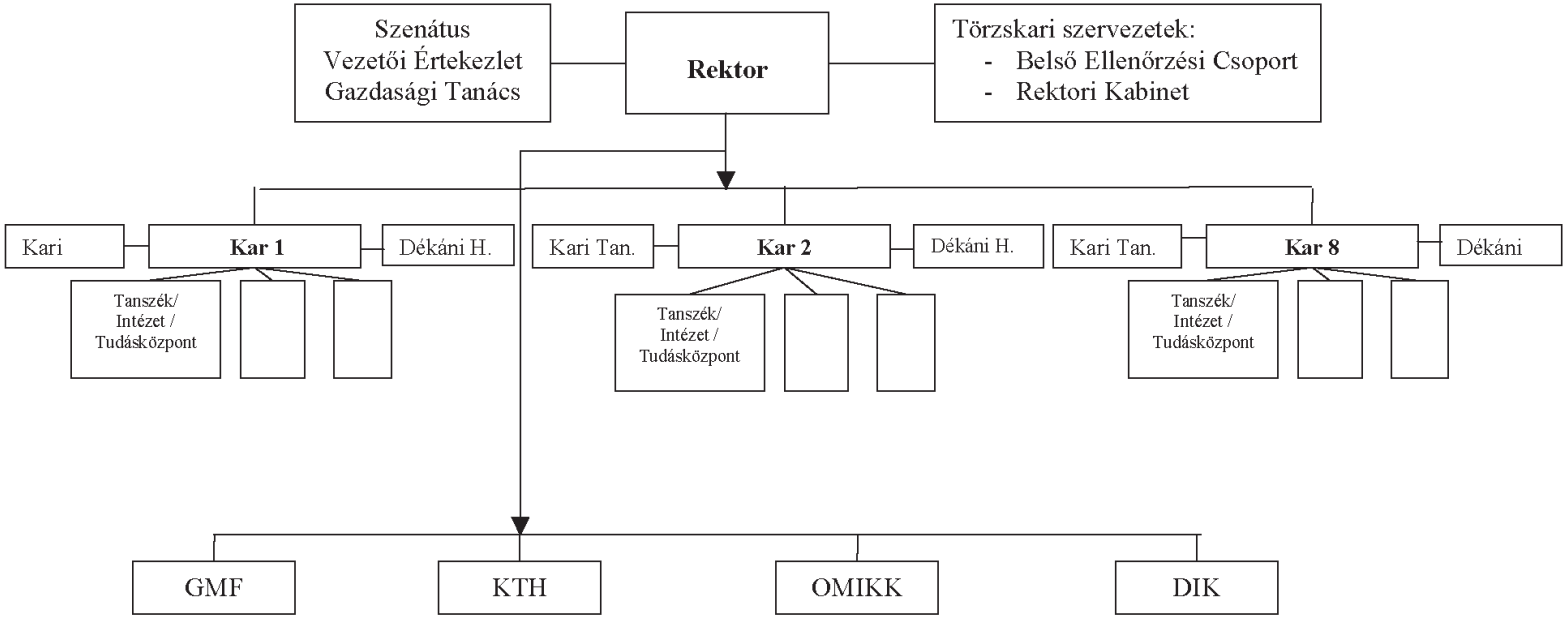

Az átfogó szervezeti egységek (karok, GMF, BME OMIKK, KTH, DIK, RK, ECS) szervezeti egységekre tagozódnak: Tanszék, intézet, dékáni hivatal, igazgatóság, osztály, csoport stb.

2. számú melléklet

Sor-szám	Település	Cím, utca, házszám	Helyrajzi szám	Magyar állam tulajdoni hányada	BME által vagyonkezelt hányad
1.	Törökbálint	Külterület	062/88	842/2701	206/2701
2.	Balatonkenese	8174 Balaton út 7. hrsz.	7	1/1	1/1
3.	Balatonfüred	Névtelen tér 71/5. hrsz.	71/5	1/1	1/1
4.	Balatonfüred	8230 Széchenyi utca 10.	79/3	1/1	1/1
5.	Göd	2131 Bischoff házaspár utca 8.	419	1/1	1/1
6.	Balatonboglár	8630 Dózsa György utca 110.	2011	1/1	1/1
7.	Kismaros	2623 Szerpentin utca 78.	3427	1/1	1/1
8.	Budapest	1117 Dombovári út 3.	3925/3	1/1	1/1
9.	Budapest	1116 Hauszmann Alajos utca 5. Nádorliget utca 10., Szerémi út 9.	3972	1/1	1/1
10.	Budapest	1111 Magyar tudósok körút 7.	4082/23	1/1	28431/99703
11.	Budapest	1111 Magyar tudósok körút 2.	4082/31	1/1	48318/114088
12.	Budapest	1110 Irinyi János utca 17.	4107/24	1/1	1/1
13.	Budapest	1110 Műegyetem rkp.	4110	1/1	1/1
14.	Budapest	1110 Stoczek utca 9.	4116/5	1/1	1/1
15.	Budapest	1110 Egry József utca 28.	4134/23	1/1	1/1
16.	Budapest	1110 Irinyi János utca	4137/30	1/1	1/1
17.	Budapest	1110 Bercsényi utca	4208/7	1/1	1/1
18.	Budapest	1110 Bercsényi utca 30.	4208/13	1/1	1/1
19.	Budapest	1110 Bercsényi utca	4208/14	1/1	1/1
20.	Budapest	1110 Diószegi út 49.	4669	1/1	1/1
21.	Budapest	1110 Bartók Béla út 19.	5034/1/A/51	1/1	1/1
22.	Budapest	1110 Bartók Béla út 15.	5034/2	1/1	1/1
23.	Budapest	1110 Mányoki Ádám út 10.	5035	1/1	1/1
24.	Balatonlelle	8638 Köztársaság utca 14.	5265	1/1	1/1
25.	Budapest	1110 Bertalan Lajos utca 14.	5524	1/1	1/1
26.	Budapest	1111 Budafoki út 6.	5534	1/1	1/1
27.	Budapest	I. ker. Gyorskocsi utca 5–7.	14126/1	1/1	1/1
28.	Törökbálint	Külterület	062/92	1/1	1/1

A Debreceni Egyetem alapító okirata

A felsőoktatásról szóló 2005. évi CXXXIX. törvény (a továbbiakban: Ftv.) 16. § (1) bekezdése és a 115. § (2) bekezdés b) pontjára, az államháztartásról szóló 1992. évi XXXVIII. törvény 88–90. §-aiban foglaltakra, továbbá az államháztartás működési rendjéről szóló 292/2009. (XII. 19.) Korm. rendelet (a továbbiakban: Ámr.) 10. §-ára tekintettel a Debreceni Egyetem (a továbbiakban: intézmény) központi költségvetési szerv alapító okiratának – az államháztartásért felelős miniszterrel egyetértésben – egységes szerkezetbe foglalt szövegét az alábbiak szerint állapítom meg:

I.
Általános rendelkezések

1. A költségvetési szerv:
   1.1. Neve: Debreceni Egyetem
   1.2. Rövidített megnevezése: DE
   1.3. Angol nyelvű megnevezése: University of Debrecen

2. Székhelye: 4032 Debrecen, Egyetem tér 1.

3. A költségvetési szerv gazdálkodási jogköre: önállóan működő és gazdálkodó központi költségvetési szerv.

4. A létrehozásáról rendelkező jogszabály: a felsőoktatási intézményhálózat átalakításáról, továbbá a felsőoktatásról szóló 1993. évi LXXX. törvényt módosító 1999. évi LII. törvény.

5. Működési köre: az Ftv.-ben foglaltak szerint a Magyar Köztársaság területe (és e területen kívül).

6. Felügyeleti szerv neve, székhelye: Nemzeti Erőforrás Minisztérium, 1055 Budapest, Szalay u. 10–14.
   6.1. Az alapítói jogok gyakorlója: az Ftv.-ben foglaltak szerint a Magyar Köztársaság Országgyűlése.

7. Az intézmény működési helye:
   7.1. Az intézmény telephelyei:
   4220 Hajdúböszörmény, Désány I. u. 1–9.,
   5300 Karcag, Kisújszállási u. 166.,
   4400 Nyíregyháza, Sóstói u. 2.,
   4400 Nyíregyháza, Westsik Vilmos u. 4–6.
   7.2. Az intézmény székhelyen kívüli képzésének helyszíne:
   RO 410209 Oradea, Str. Primariei, Nr. 36.
   7.3. Az intézmény által alapított és fenntartott közoktatási intézmény:
   – neve: Debreceni Egyetem Orvos- és Egészségtudományi Centrum Napközi Otthonos Óvoda
     címe: 4032 Debrecen, Nagyerdei krt. 98.,
   – neve: Debreceni Egyetem Gyakorló Óvodája
     címe: 4220 Hajdúböszörmény, Désány I. u. 1–9.,
   – neve: Debreceni Egyetem Kossuth Lajos Gyakorló Gimnáziuma
     címe: 4029 Debrecen, Csengő út 4.,
   – neve: Debreceni Egyetem Kossuth Lajos Gyakorló Általános Iskolája
     címe: 4024 Debrecen, Kossuth u. 33.,
   – neve: Debreceni Egyetem Arany János Gyakorló Általános Iskolája
     címe: 4026 Debrecen, Hajó u. 18–20.,
   – neve: Debreceni Egyetem Balásházy János Mezőgazdasági és Közgazdasági Gyakorló Szakközépiskolája és Kollégiuma
     címe: 4014 Debrecen, Mezőgazdász utca 1.

8. Közvetlen jogelődök:
Az intézmény történelmi gyökerei visszanyúlnak a Debreceni Református Kollégium alapításáig (1538), amelynek később kialakult három akadémiai tagozatára alapozva jött létre a Debreceni magyar királyi Tudományegyetem az 1912. évi XXXVI. törvénycikk alapján. A felsőoktatási intézményhálózat átalakításáról, továbbá a felsőoktatásról szóló 1993. évi LXXX. törvény módosításáról szóló 1999. évi LII. törvény rendelkezései alapján 2000. január 1-jei hatállyal létrehozott intézmény jogelődei:
– a Debreceni Agrártudományi Egyetem, amely a Debreceni Agrártudományi Egyetem létesítéséről szóló 1970. évi 20. tvr.-el és a debreceni Agrártudományi Egyetem létesítéséről szóló 1970. évi 20. tvr. végrehajtásáról szóló 1028/1970. (VIII. 7.) Korm. határozattal jött létre az 1868. évben létrehozott Országos Felsőbb Gazdasági Tanintézet, majd az 1906-tól Debreceni magyar királyi Gazdasági Akadémia jogutódaként; és az ennek szervezetében működő, 1947-ben alapított Karcagi Kutatóintézet, továbbá az 1927-ben alapított Nyíregyházi Kutató Központ;
– a Debreceni Orvostudományi Egyetem, amelynek jogelődje az 1912. évi XXXVI. törvénycikk alapján létrehozott Debreceni magyar királyi Tudományegyetemből az orvostudományi egyetemek szervezetének és működésének átmeneti szabályozásáról szóló 27/1951. (I. 28.) MT rendelettel önálló egyetemként létrehozott orvostudományi egyetem;
– a Hajdúböszörményi Wargha István Pedagógiai Főiskola, amely a tanárképző főiskolán folyó képzésről szóló 1970. évi 25. tvr. és a Nyíregyházi Tanárképző Főiskolán az óvónőképzés megszervezéséről szóló 153/1971. (M.K. 16.) MM utasítás alapján a Nyíregyházi Tanárképző Főiskola intézeteként jött létre és a főiskolákról szóló 1048/1990. (III. 21.) MT határozat szerint Hajdúböszörményi Óvóképző Főiskolaként működött;
– a Kossuth Lajos Tudományegyetem, amely az 1912. évi XXXVI. törvénycikk alapján létrehozott Debreceni magyar királyi Tudományegyetem jogutód felsőoktatási intézménye, amely Kossuth Lajos nevét 1952-ben vette fel. Az Ybl Miklós Műszaki Főiskola debreceni tagozata 1995-től, a Liszt Ferenc Zeneművészeti Főiskola debreceni konzervatóriuma 1998-tól került az egyetem szervezetébe.

9. Jogszabályban meghatározott közfeladat: Az Ftv. szerint a felsőoktatási intézmény a felsőoktatás feladatainak ellátására jött létre.

II.
Az intézmény alap- és vállalkozási tevékenysége

1. A költségvetési szerv alaptevékenysége:
1.1. Az intézmény állami feladatként ellátandó alaptevékenysége:
– Az 1.2. pontban meghatározott képzési területen és képzési szinten alapképzést, mesterképzést, egységes, osztatlan képzést, továbbá szakirányú továbbképzést folytathat, s e képzésben oklevelet ad ki.
– Az oktatási miniszternek a felsőoktatásról szóló 1993. évi LXXX. törvény alapján kiadott szakindítási engedélyek alapján kifutó rendszerben egyetemi és főiskolai szintű képzést folytat.
– Az 1.3. pontban meghatározott szakmacsoportban felsőfokú szakképzést folytathat s e képzésben bizonyítványt ad ki.
– Az Ftv.-ben, a szakképzésről szóló 1993. évi LXXVI. törvényben, a közoktatásról szóló 1993. évi LXXIX. törvényben és a felnőttképzésről szóló 2001. évi CI. törvényben foglaltak szerint részt vesz a közoktatási, továbbá a felsőoktatásnak nem minősülő szakképzési és az ágazati törvényekben meghatározott egyéb képzési feladatok megvalósításában.
– Az intézmény szervezeti és működési szabályzatának mellékletében foglalt területeken, az erre vonatkozó külön jogszabály rendelkezései szerint részt vesz a szakorvos-, a szakfogorvos-, a szakgyógyszerész-, klinikai szakpszichológus, a népegészségügyi szakember képzésében, beleértve más felsőfokú végzettséggel rendelkezők egészségügyi szak- és továbbképzését.
– A képzéshez kapcsolódó képzési területeken, tudományterületeken alap-, alkalmazott és kísérleti kutatásokat és fejlesztéseket, tudományszervezést, technológiai innovációt, valamint az oktatást támogató egyéb kutatásokat végez.
– Az Ftv.-ben foglaltak alapján részt vesz az egészségügy és agrárgazdaság körébe tartozó feladatok ellátásában a vonatkozó külön jogszabályok rendelkezései szerint.
– Közoktatási intézmény alapítójaként és fenntartójaként közoktatási feladatokat lát el, pedagógusképzést folytató intézményként gyakorló közoktatási intézmény fenntartója.

– A gyakorlati képzés céljaira tanüzemet, tangazdaságot üzemeltet.
– Egészségügyi ellátás céljából egészségügyi szolgáltatót létesít és tart fenn klinikai központként.
– A nemzeti és az egyetemes kultúra és a művészetek közvetítésével, művelésével és fejlesztésével, az anyanyelvi és az idegen nyelvi ismeretek átadásával, fejlesztésével hozzájárul a hallgatók felkészítéséhez az értelmiségi létre.
– Az oktatás, a kutatás és a művészeti tevékenység színvonalas ellátásához szükséges nemzetközi kapcsolatait fejleszti és ápolja.
– Tankönyv- és jegyzetkiadást, taneszközfejlesztést végez.
– Az alaptevékenységi körbe tartozó hallgatók részére saját szervezetében tankönyv- és jegyzetellátást, könyvtári és laboratóriumi szolgáltatást, kollégiumi elhelyezést, kulturális és sportolási lehetőséget nyújt, továbbá olyan szolgáltatásokat, amelyek a hallgatók beilleszkedését, egészséges életvitelét és egészségügyi ellátását szolgálják.
– Diákotthoni szolgáltatást nyújt.
– Könyvtára – nemzeti gyűjtőkörű könyvtárként – részt vesz a tudományos és szakkönyvtári ellátásban.
– Az alkalmazásában lévő közalkalmazottak ellátásával kapcsolatos feladatokat végez, a vonatkozó jogszabályok szerint.
– Az intézmény infrastruktúrájának fenntartásával és folyamatos fejlesztésével kapcsolatban saját szervezetében lát el feladatokat.
– Feladatai teljesítése érdekében gazdasági, továbbá belső ellenőrzési feladatot ellátó funkcionális szervezeti egységet, valamint igazgatási, szervezési, műszaki szolgáltató és más, a működést biztosító funkcionális szervezeti egységeket működtet.
– Felvételi előkészítő és egyéb tanfolyamok tartása, nyelvvizsgáztatás.
– Kivételes zenei tehetségű fiatalok számára előkészítő tagozat működtetése.
– A képzéshez kapcsolódó tudományterületeken kultúraművelés és fejlesztés, művészeti, szaktanácsadói és egyéb tevékenység.
– Egészségbiztosítás által nem finanszírozott gyógyító, egészségügyi és népegészségügyi szolgáltatás.
– Az intézményi infrastruktúra szabad kapacitásainak hasznosítása (kiadói tevékenység, nyomdaipari szolgáltatások, nyomdaipari termékek gyártása, munkahelyi vendéglátás, üzemi étkeztetés, sportlétesítmények és oktatást szolgáló helyiségek, valamint kollégiumi szálláshelyek bérbeadása).

A felsorolt feladatokat az intézmény alaptevékenységként látja el, amelynek alapvető anyagi feltételeit a fenntartó által biztosított és az államháztartás alrendszereiből származó támogatások, átvett pénzeszközök biztosítják, valamint az államháztartáson kívüli forrásból származó bevételek, illetve a számára felajánlott vagyon.

1.2. Képzési terület és képzési szint, amelyeken az intézmény képzést folytat, illetve folytathat

képzési terület:
– agrár,
– bölcsészettudomány,
– gazdaságtudományok,
– informatika,
– jogi és igazgatási,
– műszaki,
– művészet,
– orvos- és egészségtudomány,
– pedagógusképzés,
– társadalomtudomány,
– természettudomány;

alapképzés:

székhelyen, telephelyen: agrár, bölcsészettudomány, gazdaságtudományok, informatika, jogi és igazgatási, műszaki, művészet, orvos- és egészségtudomány, pedagógusképzés, társadalomtudomány, természettudomány;

székhelyen kívül:
– agrár (Nagyvárad, RO 410209 Oradea, Str. Primariei, Nr. 36.);

mesterképzés:

székhelyen, telephelyen: agrár, bölcsészettudomány, gazdaságtudományok, informatika, jogi és igazgatási, műszaki, művészet, orvos- és egészségtudomány, pedagógusképzés, társadalomtudomány, természettudomány.

1.3. Felsőfokú szakképzés szakmacsoportja, amelyben az intézmény szakképzést folytat, illetve folytathat székhelyen, telephelyen:
– egészségügy,
– egyéb szolgáltatások,
– elektrotechnika-elektronika,
– informatika,
– kereskedelem, marketing, üzleti adminisztráció,
– közgazdaság,
– mezőgazdaság,
– művészet, közművelődés, kommunikáció,
– oktatás,
– szociális szolgáltatások,
– ügyvitel,
– vendéglátás-idegenforgalom.
1.4. Tudományterület, amelyen doktori képzés, doktori fokozat odaítélés folyik:
– agrártudományok,
– bölcsészettudományok,
– műszaki tudományok,
– orvostudományok,
– társadalomtudományok,
– természettudományok.

2. A költségvetési szerv vállalkozási tevékenysége:
A költségvetési szerv nem folytat vállalkozási tevékenységet.

3. Az alaptevékenység államháztartási szakfeladatrend szerinti megjelölése:

Szakfeladat száma	Szakfeladatok megnevezése	Alap-tevékenység
854211	felsőfokú szakképzés	x
854212	szakirányú továbbképzés	x
854213	felsőfokú végzettségi szintet nem biztosító egyéb képzés	x
854214	egészségügyi szakmai képzés	x
854221	alapképzés	x
854222	mesterképzés	x
854223	doktori képzés	x
854224	kifutó rendszerben főiskolai képzés	x
854225	kifutó rendszerben egyetemi képzés	x
854231	köztársasági ösztöndíj	x
854232	miniszteri ösztöndíjak	x
854233	tanulmányi ösztöndíj	x
854234	szociális ösztöndíjak	x
854235	doktorandusz ösztöndíjak	x
854236	egyéb pénzbeli hallgatói juttatások, ösztöndíjak	x
854237	oktatói ösztöndíjak	x
854238	tankönyv- és jegyzettámogatás	x
854239	felsőoktatás-fejlesztés (minőség-, tehetséggondozás, kisszak)	x

Szakfeladat száma	Szakfeladatok megnevezése	Alap-tevékenység
011100	gabonaféle (kivéve rizs), hüvelyes növény, olajos mag termesztése	x
011300	zöldségféle, dinnye, gyökér, gumósnövény termesztése	x
011900	egyéb, nem évelő növény termesztése	x
012100	szőlőtermesztés	x
012400	almatermésű, csonthéjas termesztése	x
012500	egyéb gyümölcs, héjastermésű termesztése	x
012800	fűszer-, aroma-, narkotikus, gyógynövény termesztése	x
012900	egyéb évelő növény termesztése	x
013000	növényi szaporítóanyag termesztése	x
014300	ló, lóféle tenyésztése	x
014500	juh, kecske tenyésztése	x
014700	baromfitenyésztés	x
014900	egyéb állat tenyésztése	x
016100	növénytermesztési szolgáltatás	x
016200	állattenyésztési szolgáltatás	x
016300	betakarítást követő szolgáltatás	x
016400	vetési célú magfeldolgozás	x
552001	üdülői szálláshely-szolgáltatás	x
559011	kollégiumi szálláshelynyújtás közoktatásban tanulók számára	x
559012	kollégiumi szálláshelynyújtás felsőoktatásban részt vevő hallgatók számára	x
559014	felsőoktatásban részt vevő hallgatók PPP diákotthoni elhelyezése	x
559016	felsőoktatásban részt vevő hallgatók lakhatási támogatása	x
559099	egyéb m.n.s. szálláshely-szolgáltatás	x
562912	óvodai intézményi étkeztetés	x
562913	iskolai intézményi étkeztetés	x
562914	tanulók kollégiumi étkeztetése	x
562917	munkahelyi étkeztetés	x
562920	egyéb vendéglátás	x
581100	könyvkiadás	x
581400	folyóirat, időszaki kiadvány kiadása	x
682001	lakóingatlan bérbeadása, üzemeltetése	x
721100	biotecnológiai kutatás, fejlesztés komplex támogatása	x
721111	egészségügyi biotechnológiai alapkutatás	x
721112	egészségügyi biotechnológiai alkalmazott kutatás	x
721113	egészségügyi biotechnológiai kísérleti fejlesztés	x
721121	környezeti, ipari biotechnológiai alapkutatás	x
721122	környezeti, ipari biotechnológiai alkalmazott kutatás	x

Szakfeladat száma	Szakfeladatok megnevezése	Alap-tevékenység
721123	környezeti, ipari biotechnológiai kisérleti fejlesztés	x
721131	mezőgazdasági biotechnológiai alapkutatás	x
721132	mezőgazdasági biotechnológiai alkalmazott kutatás	x
721133	mezőgazdasági biotechnológiai kísérleti fejlesztés	x
721911	matematikai alapkutatás	x
721912	matematikai alkalmazott kutatás	x
721913	matematikai kísérleti fejlesztés	x
721921	orvostudományi alapkutatás	x
721922	orvostudományi alkalmazott kutatás	x
721923	orvostudományi kísérleti fejlesztés	x
721931	agrártudományi alapkutatás	x
721932	agrártudományi alkalmazott kutatás	x
721933	agrártudományi kísérleti fejlesztés	x
721941	biológiai alapkutatás	x
721942	biológiai alkalmazott kutatás	x
721943	biológiai kísérleti fejlesztés	x
721951	kémiai alapkutatás	x
721952	kémiai alkalmazott kutatás	x
721953	kémiai kísérleti fejlesztés	x
721961	földtudományi alapkutatás	x
721962	földtudományi alkalmazott kutatás	x
721963	földtudományi kísérleti fejlesztés	x
721971	műszaki tudományi alapkutatás	x
721972	műszaki tudományi alkalmazott kutatás	x
721973	műszaki tudományi kísérleti fejlesztés	x
721981	fizikai alapkutatás	x
721982	fizikai alkalmazott kutatás	x
721983	fizikai kísérleti fejlesztés	x
722011	gazdaságtudományi alapkutatás	x
722012	gazdaságtudományi alkalmazott kutatás	x
722013	gazdaságtudományi kísérleti fejlesztés	x
722014	jog- és államtudományi alapkutatás	x
722015	jog- és államtudományi alkalmazott kutatás	x
722016	jog- és államtudományi kísérleti fejlesztés	x
722017	szociológiai alapkutatás	x
722018	szociológiai alkalmazott kutatás	x
722019	szociológiai kísérleti fejlesztés	x

Szakfeladat száma	Szakfeladatok megnevezése	Alap-tevékenység
722021	filozófia- és történettudományi alapkutatás	x
722022	filozófia- és történettudományi alkalmazott kutatás	x
722023	filozófia- és történettudományi kísérleti fejlesztés	x
722024	pszichológiai és viselkedéstudományi alapkutatás	x
722025	pszichológiai és viselkedéstudományi alkalmazott kutatás	x
722026	pszichológiai és viselkedéstudományi kísérleti fejlesztés	x
722031	nyelv- és irodalomtudományi alapkutatás	x
722032	nyelv- és irodalomtudományi alkalmazott kutatás	x
722033	nyelv- és irodalomtudományi kísérleti fejlesztés	x
743000	fordítás, tolmácsolás	x
749010	igazságügyi szakértői tevékenység	x
823000	konferencia, kereskedelmi bemutató szervezése	x
829000	egyéb kiegészítő gazdasági tevékenység	x
851011	óvodai nevelés ellátás	x
851012	sajátos nevelési igényű gyermekek óvodai nevelése, ellátása	x
852000	alapfokú oktatási intézményeinek, programjainak komplex támogatása	x
852011	általános iskolai tanulók nappali rendszerű nevelése, oktatása (1–4. évfolyam)	x
852012	sajátos nevelési igényű általános iskolai tanulók nappali rendszerű nevelése, oktatása (1–4. évfolyam)	x
852021	általános iskolai tanulók nappali rendszerű nevelése, oktatása (5–8. évfolyam)	x
852022	sajátos nevelési igényű általános iskolai tanulók nappali rendszerű nevelése, oktatása (5–8. évfolyam	x
853111	nappali rendszerű gimnáziumi oktatás (9–12/13. évfolyam)	x
853112	sajátos nevelési igényű tanulók nappali rendszerű gimnáziumi oktatása (9–12/13. évfolyam)	x
853121	nappali rendszerű szakközépiskolai oktatás (9–12/13. évfolyam)	x
853122	sajátos nevelési igényű tanulók nappali rendszerű szakközépiskolai oktatása (9–12/13 évfolyam)	x
853124	szakközépiskolai felnőttoktatás (9–12/13. évfolyam)	x
853211	szakképesítés megszerzésére felkészítő nappali rendszerű szakmai elméleti oktatás a szakképzési évfolyamokon	x
853212	sajátos nevelési igényű tanulók szakképesítés megszerzésére felkészítő nappali rendszerű szakmai elméleti oktatása a szakképzési évfolyamokon	x
853214	szakképesítés megszerzésére felkészítő szakmai elméleti felnőttoktatás	x
853221	szakképesítés megszerzésére felkészítő nappali rendszerű szakmai gyakorlati oktatás a szakképzési évfolyamokon	x
853222	sajátos nevelési igényű tanulók szakképesítés megszerzésére felkészítő nappali rendszerű szakmai gyakorlati oktatása a szakképzési évfolyamokon	x
854249	egyéb felsőoktatás-szervezési feladatok	x
855911	általános iskolai napközi otthoni nevelés	x

Szakfeladat száma	Szakfeladatok megnevezése	Alap-tevékenység
855912	sajátos nevelési igényű tanulók napközi otthoni nevelése	x
855914	általános iskolai tanulószobai nevelés	x
855915	sajátos nevelési igényű tanulók általános iskolai tanulószobai nevelése	x
855921	nappali rendszerű iskolai oktatásban részt vevő tanulók kollégiumi, externátusi nevelése	x
855922	nappali rendszerű iskolai oktatásban részt vevő sajátos nevelési igényű tanulók kollégiumi, externátusi nevelése	x
855931	iskolarendszeren kívüli nem szakmai oktatás	x
855932	iskolarendszeren kívüli szakmai oktatás	x
855937	m.n.s. egyéb felnőttoktatás	x
856000	oktatást kiegészítő tevékenységek komplex támogatása	x
856091	szakképzési és felnőttképzési támogatások	x
856092	munkaerő-piaci felnőttképzéshez kapcsolódó szolgáltatások	x
856099	egyéb oktatást kiegészítő tevékenység	x
860000	egészségügy intézményeinek, programjainak komplex fejlesztési támogatása	x
861001	fekvőbetegek aktív ellátása	x
861003	bentlakásos egészségügyi rehabilitációs ellátás	x
862211	járóbetegek gyógyító szakellátása	x
862212	járóbetegek rehabilitációs szakellátása	x
862213	járóbetegek gyógyító gondozása	x
862214	járóbetegek egynapos ellátása (pl. művesekezelés)	x
862231	foglalkozás-egészségügyi alapellátás	x
862232	foglalkozás-egészségügyi szakellátás	x
862240	egyéb, máshova nem sorolt járóbeteg-ellátás	x
862301	fogorvosi alapellátás	x
862303	fogorvosi szakellátás	x
869031	egészségügyi laboratóriumi szolgáltatások	x
869032	képalkotó diagnosztikai szolgáltatások	x
869039	egyéb, máshova nem sorolt kiegészítő egészségügyi szolgáltatás	x
889101	bölcsődei ellátás	x
910111	nemzeti könyvtári feladatok	x
910121	könyvtári állomány gyarapítása, nyilvántartása	x
910122	könyvtári állomány feltárása, megőrzése, védelme	x
910123	könyvtári szolgáltatások	x
910411	növény- és állatkertek működtetése, a belépés és látogatás biztosítása	x
910412	növény-és állatkertek megőrzése és fenntartása	x
931102	sportlétesítmények működtetése és fejlesztése	x

4. Az intézmény szakágazati besorolása
Az intézmény államháztartási szakágazati besorolása: 854200 – Felsőfokú oktatás

III.
Az intézmény működése

1. Az intézmény élén magasabb vezetői megbízás alapján a rektor áll, akit – nyilvános pályázat útján – a Magyar Köztársaság elnöke, az Ftv. vonatkozó rendelkezése szerint bíz meg, illetve ment fel.

2. A gazdasági főigazgatót az Ftv.-ben foglaltak szerint, a rektor javaslatára a nemzeti fejlesztési miniszter határozott időre bízza meg, illetve vonja vissza megbízását. Felette az egyéb munkáltatói jogokat a rektor gyakorolja.

3. A foglalkoztatottak foglalkoztatási jogviszonya: az intézmény alkalmazottai a közalkalmazottak jogállásáról szóló 1992. évi XXXIII. törvény hatálya alá tartozó közalkalmazottak.

4. Az intézmény szervezeti felépítését és működésének rendjét, a vezetők közötti feladatmegosztást, a belső és külső kapcsolatokra vonatkozó további jogszabályok által előírt rendelkezéseket az intézmény szervezeti és működési szabályzata határozza meg. Az intézmény az Ftv. 21. § és 115. §-ában foglaltak szerint küldi meg szervezeti és működési szabályzatát a nemzeti erőforrás miniszternek.

5. Az intézmény szervezeti tagolása (az 1. számú mellékletnek megfelelően):
5.1. Az intézményben oktatási, tudományos kutatási szervezeti egységként kar, ezen belül tanszék, nem önálló tanszék, tanszékcsoport, kihelyezett tanszék, kutatóintézet, klinika, doktori iskola és tangazdaság működik.
Az intézmény karokra tagozódik. A karok egy vagy több szakmailag összetartozó, a II. 1.2. pont szerinti képzési területeken, képzési szinteken folyó képzés feladatainak ellátását szervezik. Az intézmény karai:
– Általános Orvostudományi Kar,
– Gyógyszerésztudományi Kar,
– Fogorvostudományi Kar,
– Állam- és Jogtudományi Kar,
– Bölcsészettudományi Kar,
– Közgazdaság- és Gazdaságtudományi Kar,
– Informatikai Kar,
– Gazdálkodástudományi és Vidékfejlesztési Kar,
– Mezőgazdaság-, Élelmiszertudományi és Környezetgazdálkodási Kar,
– Természettudományi és Technológiai Kar,
– Műszaki Kar,
– Egészségügyi Kar,
– Gyermeknevelési és Felnőttképzési Kar ,
– Népegészségügyi Kar,
– Zeneművészeti Kar.
Az intézményben agrár- és gazdálkodástudományok centruma, orvos- és egészségtudományi centrum, valamint tudományegyetemi karok működnek.
5.2. Az intézményben kollégiumi, könyvtári, nyelvoktatási, informatikai, gyakorló iskolai, gyakorló óvodai, kiadói, fordítói feladatot ellátó szolgáltató szervezeti egységek működnek.
5.3. Az intézmény működtetési feladatainak ellátásához gazdasági, igazgatási, szervezési, műszaki szolgáltató és más, a működést biztosító funkcionális szervezeti egységeket tart fenn.

6. Az intézmény hallgatói létszáma:
– az Ftv.-ben meghatározottak szerint felvehető maximális hallgatói létszám 41 824 fő.

IV.
Az intézmény gazdálkodása

1. Az intézmény ingatlanállománya:
   1.1. A magyar állam tulajdonában lévő ingatlanok, melyek az intézmény vagyonkezelésében vannak a Magyar Nemzeti Vagyonkezelő Zrt.-vel kötött, SZT-33261 számú vagyonkezelési szerződéssel. (2. számú melléklet szerint)
   1.2. Az intézmény tulajdonában lévő ingatlanok jegyzéke: 3. számú melléklet szerint.
   1.3. További, az intézmény használatában lévő ingatlanok jegyzéke és a használat jogcíme: 4. számú melléklet szerint.

2. Az intézményi hozzájárulással vagy közreműködéssel létrehozott, illetve működtetett társaságok, egyesületek, alapítványok és egyéb szervezetek jegyzéke és alapító okiratai, illetve az alapítással összefüggő más dokumentumai a szervezeti és működési szabályzat mellékletét képezik.

V.
Záró rendelkezések

1. A törvényi rendelkezéseknek megfelelően jelen alapító okirat
   – az I. fejezet 6. pontjának módosulása 2010. május 29. napján,
   – az I. fejezet 3. pontját és a II. fejezetet érintő változás 2010. augusztus 15. napján,
   – a III. fejezet 2. pontjának módosulása 2010. június 17. napján lép hatályba.

2. Jelen alapító okirat az V. fejezet 1. pontjában foglaltak kivételével a bejegyzés napján lép hatályba, ezzel egyidejűleg az intézmény 15213-65/2009. iktatószámú alapító okirata a hatályát veszti.

Budapest, 2010. november 2.

OK-279-4/2010.

Dr. Réthelyi Miklós s. k.,
nemzeti erőforrás miniszter

1. számú melléklet

A Debreceni Egyetem szervezeti felépítése

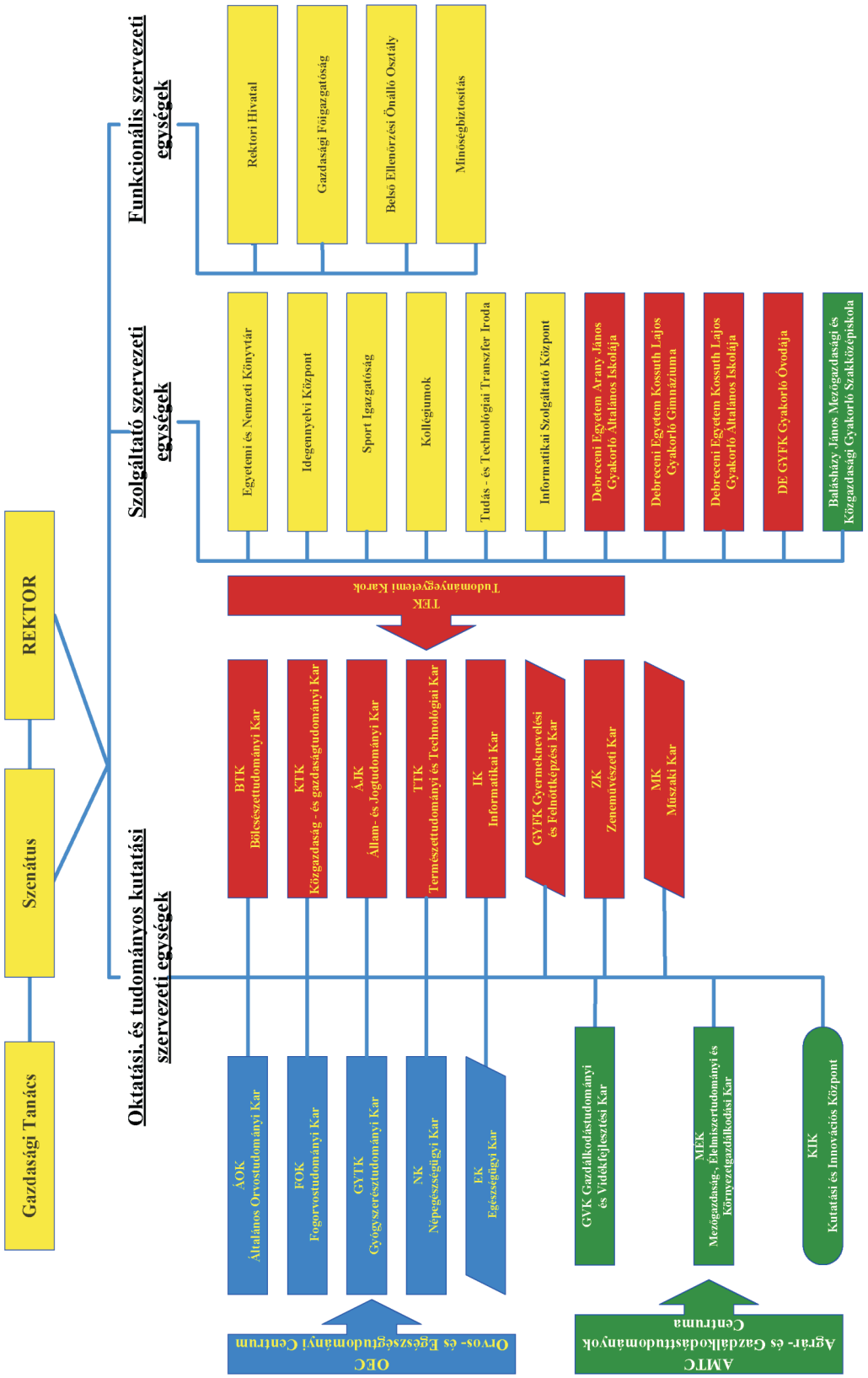

2. számú melléklet

A Magyar Állam tulajdonában, a Debreceni Egyetem vagyonkezelésében levő ingatlanok

2009. december 31-i állapot

Egység	Település	Helyrajzi szám	Cím	Körzet	Tulajdoni hányad	Kezelt hányad	Épületek száma db	Épülettípus	Telek terület (m^2)	Épület összterület (m^2)
KP	Debrecen	20209/2	Füredi u. 44.	M09	1/1	1/1	1	intézményi	1 901	455
KP	Debrecen	21844/13	Poroszlay u. 97.	M09	1/1	1/1	1	intézményi	868	258
KP	Debrecen	22248/1	Egyetem tér 1.	M09	1/1	1/1	-		6 104	
KP	Debrecen	10796/3	Laktanya u. 3/D	M09	1307/10010	1307/10010	1	egyéb	9 979	205
KP	Debrecen	21782/A/1	Komlóssy u. 56. fszt.	M09	1/1	1/1	1	lakóház	507	507
AMTC	Debrecen	19549	Böszörményi u. 138.	M09	1/1	1/1	1	intézményi	53 877	1894
AMTC	Debrecen	19550/1	Böszörményi u. 138.	M09	1/1	1/1	-		3 648	
AMTC	Debrecen	19550/6	Böszörményi u. 138.	M09	1/1	1/1	-		2 350	
AMTC	Debrecen	19551	Böszörményi u. 138.	M09	1/1	1/1	2	egyéb	13 351	772
AMTC	Debrecen	19552	Böszörményi u. 138.	M09	1/1	1/1	1	egyéb	22 184	20
AMTC	Debrecen	19553	Böszörményi u. 138.	M09	1/1	1/1	5	egyéb	30 798	1773
AMTC	Debrecen	19554	Böszörményi u. 138.	M09	1/1	1/1	-		18 324	
AMTC	Debrecen	19555	Böszörményi u. 140.	M09	1/1	1/1	9	egyéb	58 234	25010
AMTC	Debrecen	19556/1	Böszörményi u. 138.	M09	1/1	1/1	-		4 305	
AMTC	Debrecen	19556/16	Böszörményi u. 138.	M09	1/1	1/1	5	egyéb	35 942	823
AMTC	Debrecen	19556/17	Böszörményi u. 138.	M09	1/1	1/1	5	egyéb	49 610	1356
AMTC	Debrecen	19559/13	Böszörményi u. 138.	M09	1/1	1/1	6	intézményi	29 252	3386
AMTC	Debrecen	19548/2	Böszörményi u. 142.	M09	1/1	1/1	1	intézményi	33 927	2108
AMTC	Debrecen	19548/3	Böszörményi u. 142.	M09	1/1	1/1	1	intézményi	10 139	2354
AMTC	Debrecen	19548/4	Böszörményi u. 142.	M09	1/1	1/1	-		3 443	
AMTC	Debrecen	19547	Böszörményi u. 146/B	M09	1/1	1/1	1	intézményi	4 900	1327
AMTC	Debrecen	014	Pallag	M09	1/1	1/1	-		184 437	
AMTC	Debrecen	015	Pallag	M09	1/1	1/1	8	intézményi	72 611	1245
AMTC	Debrecen	017/3	Pallag	M09	1/1	1/1	-		209 925	

Egység	Település	Helyrajzi szám	Cím	Körzet	Tulajdoni hányad	Kezelt hányad	Épületek száma db	Épülettípus	Telek terület (m^2)	Épület összterület (m^2)
AMTC	Debrecen	017/5	Pallag	M09	1/1	1/1	-		2 945	
AMTC	Debrecen	026/6	Pallag	M09	1/1	1/1	-		783 601	
AMTC	Debrecen	19396	Kismacs-Bellegelő	M09	1/1	1/1	-		28 954	
AMTC	Debrecen	19398	Kismacs-Bellegelő	M09	1/1	1/1	-		4 770	
AMTC	Debrecen	0164	Kismacs-Bellegelő	M09	1/1	1/1	1	egyéb	4 740	285
AMTC	Debrecen	0169/4	Kismacs-Bellegelő	M09	1/1	1/1	-		4 086	
AMTC	Debrecen	0170/1	Kismacs-Bellegelő	M09	1/1	1/1	-		330	
AMTC	Debrecen	0179	Kismacs-Bellegelő	M09	1/1	1/1	-		33 682	
AMTC	Debrecen	0180/1	Kismacs-Bellegelő	M09	1/1	1/1	-		8 642	
AMTC	Debrecen	0181/1	Kismacs-Bellegelő	M09	1/1	1/1	-		268 241	
AMTC	Debrecen	0181/2	Kismacs-Bellegelő	M09	1/1	1/1	-		1 914	
AMTC	Debrecen	0203/1	Kismacs-Bellegelő	M09	1/1	1/1	-		7 216	
AMTC	Debrecen	0182/5	Kismacs-Bellegelő	M09	1/1	1/1	-		3 317	
AMTC	Debrecen	0182/6	Kismacs-Bellegelő	M09	1/1	1/1	-		347 713	
AMTC	Debrecen	0204/4	Kismacs-Bellegelő	M09	1/1	1/1	-		38 527	
AMTC	Debrecen	0204/5	Kismacs-Bellegelő	M09	1/1	1/1	4	egyéb	19 667	398
AMTC	Debrecen	0204/15	Kismacs-Bellegelő	M09	1/1	1/1	-		38 090	
AMTC	Debrecen	0204/16	Kismacs-Bellegelő	M09	1/1	1/1	-		5 981	
AMTC	Debrecen	0204/17	Kismacs-Bellegelő	M09	1/1	1/1	-		6 180	
AMTC	Debrecen	0204/18	Kismacs-Bellegelő	M09	1/1	1/1	-		6 181	
AMTC	Debrecen	0204/19	Kismacs-Bellegelő	M09	1/1	1/1	-		6 180	
AMTC	Debrecen	0204/20	Kismacs-Bellegelő	M09	1/1	1/1	-		6 130	
AMTC	Debrecen	0204/21	Kismacs-Bellegelő	M09	1/1	1/1	-		6 130	
AMTC	Debrecen	0204/22	Kismacs-Bellegelő	M09	1/1	1/1	-		6 180	
AMTC	Debrecen	0204/23	Kismacs-Bellegelő	M09	1/1	1/1	-		6 180	
AMTC	Debrecen	0204/24	Kismacs-Bellegelő	M09	1/1	1/1	-		6 180	
AMTC	Debrecen	0204/25	Kismacs-Bellegelő	M09	1/1	1/1	-		7 144	
AMTC	Debrecen	0204/26	Kismacs-Bellegelő	M09	1/1	1/1	-		148	
AMTC	Debrecen	0204/27	Kismacs-Bellegelő	M09	1/1	1/1	-		151	

Egység	Település	Helyrajzi szám	Cím	Körzet	Tulajdoni hányad	Kezelt hányad	Épületek száma db	Épülettípus	Telek terület (m^2)	Épület összterület (m^2)
AMTC	Debrecen	0204/28	Kismacs-Bellegelő	M09	1/1	1/1	-		13 918	
AMTC	Debrecen	0204/29	Kismacs-Bellegelő	M09	1/1	1/1	-		12 955	
AMTC	Debrecen	0204/30	Kismacs-Bellegelő	M09	1/1	1/1	-		12 956	
AMTC	Debrecen	0204/31	Kismacs-Bellegelő	M09	1/1	1/1	-		12 955	
AMTC	Debrecen	0204/32	Kismacs-Bellegelő	M09	1/1	1/1	-		15 546	
AMTC	Debrecen	0204/33	Kismacs-Bellegelő	M09	1/1	1/1	-		7 060	
AMTC	Debrecen	0204/34	Kismacs-Bellegelő	M09	1/1	1/1	-		7 201	
AMTC	Debrecen	0204/35	Kismacs-Bellegelő	M09	1/1	1/1	-		7 200	
AMTC	Debrecen	0204/36	Kismacs-Bellegelő	M09	1/1	1/1	-		7 153	
AMTC	Debrecen	0204/37	Kismacs-Bellegelő	M09	1/1	1/1	-		247 594	
AMTC	Debrecen	0207/1	Kismacs-Bellegelő	M09	1/1	1/1	-		269 122	
AMTC	Debrecen	0207/2	Kismacs-Bellegelő	M09	1/1	1/1	-		5 407	
AMTC	Debrecen	0208	Kismacs-Bellegelő	M09	1/1	1/1	-		3 269	
AMTC	Debrecen	0212/3	Kismacs-Bellegelő	M09	1/1	1/1	5	egyéb	21 345	3600
AMTC	Debrecen	0212/4	Kismacs-Bellegelő	M09	1/1	1/1	1	egyéb	2 675	225
AMTC	Debrecen	0319/3	Látókép	M09	1/1	1/1	5	egyéb	695 069	1465
AMTC	Debrecen	0319/4	Látókép	M09	1/1	1/1	-		2 877	
AMTC	Debrecen	66068/1	Pallag	M09	178791/180520	178791/180520	-		20 591	
AMTC	Debrecen	66068/2	Pallag	M09	1/1	1/1	-		1 067	
AMTC	Debrecen	66068/3	Pallag	M09	1/1	1/1	-		940	
AMTC	Debrecen	66068/4	Pallag	M09	1/1	1/1	-		940	
AMTC	Debrecen	66068/5	Pallag	M09	1/1	1/1	-		940	
AMTC	Debrecen	66068/6	Pallag	M09	1/1	1/1	-		939	
AMTC	Debrecen	66068/7	Pallag	M09	1/1	1/1	-		1 160	
AMTC	Debrecen	66068/8	Pallag	M09	1/1	1/1	-		1 438	
AMTC	Debrecen	66068/9	Pallag	M09	1/1	1/1	-		922	
AMTC	Debrecen	66068/10	Pallag	M09	1/1	1/1	-		917	
AMTC	Debrecen	66068/11	Pallag	M09	1/1	1/1	-		1 399	
AMTC	Debrecen	66068/12	Pallag	M09	1/1	1/1	-		1 090	

Egység	Település	Helyrajzi szám	Cím	Körzet	Tulajdoni hányad	Kezelt hányad	Épületek száma db	Épülettípus	Telek terület (m^2)	Épület összterület (m^2)
AMTC	Debrecen	66068/13	Pallag	M09	1/1	1/1	-		902	
AMTC	Debrecen	66068/14	Pallag	M09	1/1	1/1	-		902	
AMTC	Debrecen	66068/15	Pallag	M09	1/1	1/1	-		1 242	
AMTC	Debrecen	66068/16	Pallag	M09	1/1	1/1	-		1 344	
AMTC	Debrecen	66068/17	Pallag	M09	1/1	1/1	-		907	
AMTC	Debrecen	66068/18	Pallag	M09	1/1	1/1	-		1 047	
AMTC	Debrecen	66068/19	Pallag	M09	1/1	1/1	-		964	
AMTC	Debrecen	66068/20	Pallag	M09	1/1	1/1	-		900	
AMTC	Debrecen	66068/21	Pallag	M09	1/1	1/1	-		909	
AMTC	Debrecen	66068/22	Pallag	M09	1/1	1/1	-		1 360	
AMTC	Debrecen	66068/23	Pallag	M09	1/1	1/1	-		1 189	
AMTC	Debrecen	66068/24	Pallag	M09	1/1	1/1	-		1 145	
AMTC	Debrecen	66068/25	Pallag	M09	1/1	1/1	-		1 374	
AMTC	Debrecen	66068/26	Pallag	M09	1/1	1/1	-		914	
AMTC	Debrecen	66068/27	Pallag	M09	178791/180520	178791/180520	-		241	
AMTC	Debrecen	66068/28	Pallag	M09	1/1	1/1	-		901	
AMTC	Debrecen	66068/29	Pallag	M09	1/1	1/1	-		989	
AMTC	Debrecen	66068/30	Pallag	M09	1/1	1/1	-		1 141	
AMTC	Debrecen	66068/31	Pallag	M09	1/1	1/1	-		959	
AMTC	Debrecen	66068/32	Pallag	M09	1/1	1/1	-		947	
AMTC	Debrecen	66068/33	Pallag	M09	1/1	1/1	-		945	
AMTC	Debrecen	66068/34	Pallag	M09	1/1	1/1	-		1 082	
AMTC	Debrecen	66068/35	Pallag	M09	178791/180520	178791/180520	-		891	
AMTC	Debrecen	66068/36	Pallag	M09	178791/180520	178791/180520	-		1 596	
AMTC	Debrecen	66068/37	Pallag	M09	178791/180520	178791/180520	-		6 870	
AMTC	Debrecen	66068/38	Pallag	M09	1/1	1/1	-		1 042	
AMTC	Debrecen	66068/39	Pallag	M09	1/1	1/1	-		901	
AMTC	Debrecen	66068/40	Pallag	M09	1/1	1/1	-		1 074	
AMTC	Debrecen	66068/41	Pallag	M09	1/1	1/1	-		1 187	

Egység	Település	Helyrajzi szám	Cím	Körzet	Tulajdoni hányad	Kezelt hányad	Épületek száma db	Épülettípus	Telek terület (m^2)	Épület összterület (m^2)
AMTC	Debrecen	66068/42	Pallag	M09	1/1	1/1	-		919	
AMTC	Debrecen	66068/43	Pallag	M09	1/1	1/1	-		989	
AMTC	Debrecen	66068/44	Pallag	M09	1/1	1/1	-		1 113	
AMTC	Debrecen	66068/45	Pallag	M09	1/1	1/1	-		1 087	
AMTC	Debrecen	66068/46	Pallag	M09	1/1	1/1	-		1 009	
AMTC	Debrecen	66068/47	Pallag	M09	1/1	1/1	-		963	
AMTC	Debrecen	66068/48	Pallag	M09	1/1	1/1	-		1 005	
AMTC	Debrecen	66068/49	Pallag	M09	1/1	1/1	-		965	
AMTC	Debrecen	66068/50	Pallag	M09	1/1	1/1	-		1 111	
AMTC	Debrecen	66068/51	Pallag	M09	1/1	1/1	-		1 612	
AMTC	Debrecen	66068/52	Pallag	M09	1/1	1/1	-		977	
AMTC	Debrecen	66068/53	Pallag	M09	1/1	1/1	-		1 284	
AMTC	Debrecen	66068/54	Pallag	M09	1/1	1/1	-		1 216	
AMTC	Debrecen	66068/55	Pallag	M09	1/1	1/1	-		949	
AMTC	Debrecen	66068/56	Pallag	M09	1/1	1/1	-		1 016	
AMTC	Debrecen	66068/57	Pallag	M09	1/1	1/1	-		1 005	
AMTC	Debrecen	66068/58	Pallag	M09	1/1	1/1	-		1 050	
AMTC	Debrecen	66068/59	Pallag	M09	1/1	1/1	-		1 103	
AMTC	Debrecen	66068/60	Pallag	M09	1/1	1/1	-		1 186	
AMTC	Debrecen	66068/61	Pallag	M09	1/1	1/1	-		1 022	
AMTC	Debrecen	66068/62	Pallag	M09	1/1	1/1	-		970	
AMTC	Debrecen	66068/63	Pallag	M09	1/1	1/1	-		1 087	
AMTC	Debrecen	66068/64	Pallag	M09	1/1	1/1	-		1 068	
AMTC	Debrecen	66068/65	Pallag	M09	1/1	1/1	-		1 079	
AMTC	Debrecen	66068/66	Pallag	M09	1/1	1/1	-		997	
AMTC	Debrecen	66068/67	Pallag	M09	1/1	1/1	-		1 014	
AMTC	Debrecen	66068/68	Pallag	M09	1/1	1/1	-		1 189	
AMTC	Debrecen	66068/69	Pallag	M09	1/1	1/1	-		1 066	
AMTC	Debrecen	66068/70	Pallag	M09	1/1	1/1	-		1 153	

Egység	Település	Helyrajzi szám	Cím	Körzet	Tulajdoni hányad	Kezelt hányad	Épületek száma db	Épülettípus	Telek terület (m^2)	Épület összterület (m^2)
AMTC	Debrecen	66068/71	Pallag	M09	178791/180520	178791/180520	-		2 464	
AMTC	Debrecen	66068/72	Pallag	M09	1/1	1/1	-		1 189	
AMTC	Debrecen	66068/73	Pallag	M09	1/1	1/1	-		1 240	
AMTC	Debrecen	66068/74	Pallag	M09	1/1	1/1	-		995	
AMTC	Debrecen	66068/75	Pallag	M09	1/1	1/1	-		1 242	
AMTC	Debrecen	66068/76	Pallag	M09	178791/180520	178791/180520	-		411	
AMTC	Debrecen	66068/77	Pallag	M09	178791/180520	178791/180520	-		7 569	
AMTC	Debrecen	66068/78	Pallag	M09	1/1	1/1	-		1 072	
AMTC	Debrecen	66068/79	Pallag	M09	1/1	1/1	-		960	
AMTC	Debrecen	66068/80	Pallag	M09	1/1	1/1	-		973	
AMTC	Debrecen	66068/81	Pallag	M09	1/1	1/1	-		955	
AMTC	Debrecen	66068/82	Pallag	M09	1/1	1/1	-		972	
AMTC	Debrecen	66068/83	Pallag	M09	1/1	1/1	-		1 167	
AMTC	Debrecen	66068/84	Pallag	M09	1/1	1/1	-		1 150	
AMTC	Debrecen	66068/85	Pallag	M09	1/1	1/1	-		1 001	
AMTC	Debrecen	66068/86	Pallag	M09	1/1	1/1	-		1 075	
AMTC	Debrecen	66068/87	Pallag	M09	1/1	1/1	-		1 003	
AMTC	Debrecen	66068/88	Pallag	M09	1/1	1/1	-		1 069	
AMTC	Debrecen	66068/89	Pallag	M09	1/1	1/1	-		1 037	
AMTC	Debrecen	66068/90	Pallag	M09	1/1	1/1	-		1 005	
AMTC	Debrecen	66068/91	Pallag	M09	1/1	1/1	-		1 039	
AMTC	Debrecen	66068/92	Pallag	M09	1/1	1/1	-		1 060	
AMTC	Debrecen	66068/93	Pallag	M09	1/1	1/1	-		1 007	
AMTC	Debrecen	66068/94	Pallag	M09	1/1	1/1	-		1 099	
AMTC	Debrecen	66068/95	Pallag	M09	1/1	1/1	-		1 449	
AMTC	Debrecen	66068/96	Pallag	M09	1/1	1/1	-		928	
AMTC	Debrecen	66068/97	Pallag	M09	1/1	1/1	-		900	
AMTC	Debrecen	66068/98	Pallag	M09	1/1	1/1	-		900	
AMTC	Debrecen	66068/99	Pallag	M09	1/1	1/1	-		1 097	

Egység	Település	Helyrajzi szám	Cím	Körzet	Tulajdoni hányad	Kezelt hányad	Épületek száma db	Épülettípus	Telek terület (m^2)	Épület összterület (m^2)
AMTC	Debrecen	66068/100	Pallag	M09	1/1	1/1	-		1 470	
AMTC	Debrecen	66068/101	Pallag	M09	1/1	1/1	-		937	
AMTC	Debrecen	66068/102	Pallag	M09	178791/180520	178791/180520	-		243	
AMTC	Debrecen	66068/103	Pallag	M09	1/1	1/1	-		982	
AMTC	Debrecen	66068/104	Pallag	M09	1/1	1/1	-		1 006	
AMTC	Debrecen	66068/105	Pallag	M09	1/1	1/1	-		1 029	
AMTC	Debrecen	66068/106	Pallag	M09	1/1	1/1	-		1 009	
AMTC	Debrecen	66068/107	Pallag	M09	1/1	1/1	-		982	
AMTC	Debrecen	66068/108	Pallag	M09	1/1	1/1	-		1 032	
AMTC	Debrecen	66068/109	Pallag	M09	1/1	1/1	-		1 169	
AMTC	Debrecen	66068/110	Pallag	M09	1/1	1/1	-		1 066	
AMTC	Debrecen	66068/111	Pallag	M09	1/1	1/1	-		1 085	
AMTC	Debrecen	66068/112	Pallag	M09	1/1	1/1	-		1 037	
AMTC	Debrecen	66068/113	Pallag	M09	1/1	1/1	-		1 105	
AMTC	Debrecen	66068/114	Pallag	M09	1/1	1/1	-		1 050	
AMTC	Debrecen	66068/115	Pallag	M09	1/1	1/1	-		1 006	
AMTC	Debrecen	66068/116	Pallag	M09	1/1	1/1	-		971	
AMTC	Debrecen	66068/117	Pallag	M09	1/1	1/1	-		1 010	
AMTC	Debrecen	66068/118	Pallag	M09	1/1	1/1	-		1 045	
AMTC	Debrecen	66068/119	Pallag	M09	178791/180520	178791/180520	-		338	
AMTC	Debrecen	66068/120	Pallag	M09	178791/180520	178791/180520	-		2 651	
AMTC	Debrecen	66068/121	Pallag	M09	178791/180520	178791/180520	-		8 622	
AMTC	Debrecen	66068/122	Pallag	M09	178791/180520	178791/180520	-		1 978	
AMTC	Debrecen	66068/123	Pallag	M09	1/1	1/1	-		1 030	
AMTC	Debrecen	66068/124	Pallag	M09	1/1	1/1	-		956	
AMTC	Debrecen	66068/125	Pallag	M09	1/1	1/1	-		1 058	
AMTC	Debrecen	66068/126	Pallag	M09	1/1	1/1	-		996	
AMTC	Debrecen	66068/127	Pallag	M09	1/1	1/1	-		1 244	
AMTC	Debrecen	66068/128	Pallag	M09	1/1	1/1	-		1 332	

Egység	Település	Helyrajzi szám	Cím	Körzet	Tulajdoni hányad	Kezelt hányad	Épületek száma db	Épülettípus	Telek terület (m^2)	Épület összterület (m^2)
AMTC	Debrecen	66068/129	Pallag	M09	1/1	1/1	-		1 018	
AMTC	Debrecen	66068/130	Pallag	M09	1/1	1/1	-		1 039	
AMTC	Debrecen	66068/131	Pallag	M09	1/1	1/1	-		1 031	
AMTC	Debrecen	66068/132	Pallag	M09	1/1	1/1	-		912	
AMTC	Debrecen	66068/133	Pallag	M09	1/1	1/1	-		924	
AMTC	Debrecen	66068/134	Pallag	M09	1/1	1/1	-		980	
AMTC	Debrecen	66068/135	Pallag	M09	1/1	1/1	-		1 127	
AMTC	Debrecen	66068/136	Pallag	M09	1/1	1/1	-		1 045	
AMTC	Debrecen	66068/137	Pallag	M09	1/1	1/1	-		948	
AMTC	Debrecen	66068/138	Pallag	M09	1/1	1/1	-		967	
AMTC	Debrecen	66068/139	Pallag	M09	1/1	1/1	-		977	
AMTC	Debrecen	66068/140	Pallag	M09	1/1	1/1	-		956	
AMTC	Debrecen	66068/141	Pallag	M09	1/1	1/1	-		969	
AMTC	Debrecen	66068/142	Pallag	M09	1/1	1/1	-		1 503	
AMTC	Debrecen	66068/143	Pallag	M09	1/1	1/1	-		1 069	
AMTC	Debrecen	66068/144	Pallag	M09	1/1	1/1	-		900	
AMTC	Debrecen	66068/145	Pallag	M09	1/1	1/1	-		977	
AMTC	Debrecen	66068/146	Pallag	M09	1/1	1/1	-		1 259	
AMTC	Debrecen	66068/147	Pallag	M09	1/1	1/1	-		924	
AMTC	Debrecen	66068/148	Pallag	M09	1/1	1/1	-		902	
AMTC	Debrecen	66068/149	Pallag	M09	1/1	1/1	-		1 103	
AMTC	Debrecen	66068/150	Pallag	M09	1/1	1/1	-		1 186	
AMTC	Debrecen	66068/151	Pallag	M09	1/1	1/1	-		1 163	
AMTC	Debrecen	66068/153	Pallag	M09	1/1	1/1	-		1 053	
AMTC	Debrecen	66068/154	Pallag	M09	1/1	1/1	-		971	
AMTC	Debrecen	66068/155	Pallag	M09	1/1	1/1	-		941	
AMTC	Debrecen	66068/156	Pallag	M09	1/1	1/1	-		911	
AMTC	Debrecen	66068/157	Pallag	M09	1/1	1/1	-		902	
AMTC	Debrecen	66068/158	Pallag	M09	1/1	1/1	-		901	

Egység	Település	Helyrajzi szám	Cím	Körzet	Tulajdoni hányad	Kezelt hányad	Épületek száma db	Épülettípus	Telek terület (m^2)	Épület összterület (m^2)
AMTC	Debrecen	66068/159	Pallag	M09	1/1	1/1	-		901	
AMTC	Debrecen	66068/160	Pallag	M09	1/1	1/1	-		908	
AMTC	Debrecen	66068/161	Pallag	M09	1/1	1/1	-		936	
AMTC	Debrecen	66068/163	Pallag	M09	178791/180520	178791/180520	-		2 087	
AMTC	Debrecen	66068/164	Pallag	M09	178791/180520	178791/180520	-		8 727	
AMTC	Debrecen	66068/165	Pallag	M09	178791/180520	178791/180520	-		13 608	
AMTC	Debrecen	66068/170	Pallag	M09	178791/180520	178791/180520	-		3 932	
AMTC	Debrecen	66068/171	Pallag	M09	178791/180520	178791/180520	-		36 949	
AMTC	Debrecen	66068/181	Pallag	M09	1/1	1/1	-		955	
AMTC	Debrecen	66068/182	Pallag	M09	1/1	1/1	-		1 088	
AMTC	Debrecen	66068/183	Pallag	M09	1/1	1/1	-		912	
AMTC	Debrecen	66068/184	Pallag	M09	1/1	1/1	-		933	
AMTC	Debrecen	66068/185	Pallag	M09	1/1	1/1	-		932	
AMTC	Debrecen	66068/186	Pallag	M09	1/1	1/1	-		932	
AMTC	Debrecen	66068/187	Pallag	M09	1/1	1/1	-		932	
AMTC	Debrecen	66068/188	Pallag	M09	1/1	1/1	-		910	
AMTC	Debrecen	66068/189	Pallag	M09	1/1	1/1	-		910	
AMTC	Debrecen	66068/190	Pallag	M09	1/1	1/1	-		910	
AMTC	Debrecen	66068/191	Pallag	M09	1/1	1/1	-		910	
AMTC	Debrecen	66068/192	Pallag	M09	1/1	1/1	-		910	
AMTC	Debrecen	66068/193	Pallag	M09	1/1	1/1	-		910	
AMTC	Debrecen	66068/194	Pallag	M09	1/1	1/1	-		910	
AMTC	Debrecen	66068/195	Pallag	M09	1/1	1/1	-		950	
AMTC	Debrecen	66068/196	Pallag	M09	1/1	1/1	-		1 029	
AMTC	Debrecen	66068/197	Pallag	M09	1/1	1/1	-		930	
AMTC	Debrecen	66068/198	Pallag	M09	178791/180520	178791/180520	-		350	
AMTC	Debrecen	66068/199	Pallag	M09	1/1	1/1	-		1 087	
AMTC	Debrecen	66068/200	Pallag	M09	1/1	1/1	-		900	
AMTC	Debrecen	66068/201	Pallag	M09	1/1	1/1	-		900	

Egység	Település	Helyrajzi szám	Cím	Körzet	Tulajdoni hányad	Kezelt hányad	Épületek száma db	Épülettípus	Telek terület (m^2)	Épület összterület (m^2)
AMTC	Debrecen	66068/202	Pallag	M09	1/1	1/1	-		900	
AMTC	Debrecen	66068/203	Pallag	M09	1/1	1/1	-		964	
AMTC	Debrecen	66068/204	Pallag	M09	1/1	1/1	-		1 042	
AMTC	Debrecen	66068/205	Pallag	M09	1/1	1/1	-		1 112	
AMTC	Debrecen	66068/206	Pallag	M09	1/1	1/1	-		1 064	
AMTC	Debrecen	66068/207	Pallag	M09	1/1	1/1	-		1 032	
AMTC	Debrecen	66068/208	Pallag	M09	1/1	1/1	-		1 035	
AMTC	Debrecen	66068/209	Pallag	M09	1/1	1/1	-		1 032	
AMTC	Debrecen	66068/210	Pallag	M09	1/1	1/1	-		933	
AMTC	Debrecen	66068/211	Pallag	M09	1/1	1/1	-		929	
AMTC	Debrecen	66068/212	Pallag	M09	1/1	1/1	-		1 083	
AMTC	Debrecen	66068/213	Pallag	M09	178791/180520	178791/180520	-		2 319	
AMTC	Debrecen	66068/214	Pallag	M09	178791/180520	178791/180520	-		1 167	
AMTC	Debrecen	66068/215	Pallag	M09	178791/180520	178791/180520	-		10 166	
AMTC	Debrecen	66068/216	Pallag	M09	1/1	1/1	-		1 052	
AMTC	Debrecen	66068/217	Pallag	M09	1/1	1/1	-		924	
AMTC	Debrecen	66068/218	Pallag	M09	1/1	1/1	-		900	
AMTC	Debrecen	66068/219	Pallag	M09	1/1	1/1	-		954	
AMTC	Debrecen	66068/220	Pallag	M09	1/1	1/1	-		1 247	
AMTC	Debrecen	66068/221	Pallag	M09	1/1	1/1	-		1 054	
AMTC	Debrecen	66068/222	Pallag	M09	1/1	1/1	-		923	
AMTC	Debrecen	66068/223	Pallag	M09	1/1	1/1	-		916	
AMTC	Debrecen	66068/224	Pallag	M09	1/1	1/1	-		929	
AMTC	Debrecen	66068/225	Pallag	M09	1/1	1/1	-		917	
AMTC	Debrecen	66068/226	Pallag	M09	1/1	1/1	-		956	
AMTC	Debrecen	66068/227	Pallag	M09	1/1	1/1	-		920	
AMTC	Debrecen	66068/228	Pallag	M09	1/1	1/1	-		925	
AMTC	Debrecen	66068/229	Pallag	M09	1/1	1/1	-		1 026	
AMTC	Debrecen	66068/230	Pallag	M09	1/1	1/1	-		911	

Egység	Település	Helyrajzi szám	Cím	Körzet	Tulajdoni hányad	Kezelt hányad	Épületek száma db	Épülettípus	Telek terület (m^2)	Épület összterület (m^2)
AMTC	Debrecen	66068/231	Pallag	M09	1/1	1/1	-		911	
AMTC	Debrecen	66068/232	Pallag	M09	1/1	1/1	-		902	
AMTC	Debrecen	66068/233	Pallag	M09	1/1	1/1	-		900	
AMTC	Debrecen	66068/234	Pallag	M09	1/1	1/1	-		900	
AMTC	Debrecen	66068/235	Pallag	M09	1/1	1/1	-		928	
AMTC	Debrecen	66068/236	Pallag	M09	1/1	1/1	-		1 120	
AMTC	Debrecen	66068/237	Pallag	M09	1/1	1/1	-		1 430	
AMTC	Debrecen	66068/238	Pallag	M09	1/1	1/1	-		1 010	
AMTC	Debrecen	66068/239	Pallag	M09	1/1	1/1	-		908	
AMTC	Debrecen	66068/240	Pallag	M09	1/1	1/1	-		929	
AMTC	Debrecen	66068/241	Pallag	M09	1/1	1/1	-		927	
AMTC	Debrecen	66068/242	Pallag	M09	1/1	1/1	-		942	
AMTC	Debrecen	66068/243	Pallag	M09	1/1	1/1	-		916	
AMTC	Debrecen	66068/244	Pallag	M09	1/1	1/1	-		912	
AMTC	Debrecen	66068/245	Pallag	M09	1/1	1/1	-		1 118	
AMTC	Debrecen	66068/246	Pallag	M09	178791/180520	178791/180520	-		1 196	
AMTC	Debrecen	66068/247	Pallag	M09	178791/180520	178791/180520	-		1 913	
AMTC	Debrecen	66068/248	Pallag	M09	178791/180520	178791/180520	-		6 861	
AMTC	Debrecen	66068/249	Pallag	M09	1/1	1/1	-		5 740	
AMTC	Debrecen	66068/250	Pallag	M09	1/1	1/1	-		1 082	
AMTC	Debrecen	66068/251	Pallag	M09	1/1	1/1	-		917	
AMTC	Debrecen	66068/252	Pallag	M09	1/1	1/1	-		918	
AMTC	Debrecen	66068/253	Pallag	M09	1/1	1/1	-		919	
AMTC	Debrecen	66068/254	Pallag	M09	1/1	1/1	-		939	
AMTC	Debrecen	66068/255	Pallag	M09	1/1	1/1	-		955	
AMTC	Debrecen	66068/256	Pallag	M09	1/1	1/1	-		918	
AMTC	Debrecen	66068/257	Pallag	M09	1/1	1/1	-		989	
AMTC	Debrecen	66068/258	Pallag	M09	1/1	1/1	-		1 166	
AMTC	Debrecen	66068/259	Pallag	M09	1/1	1/1	-		934	

Egység	Település	Helyrajzi szám	Cím	Körzet	Tulajdoni hányad	Kezelt hányad	Épületek száma db	Épülettípus	Telek terület (m^2)	Épület összterület (m^2)
AMTC	Debrecen	66068/260	Pallag	M09	1/1	1/1	-		926	
AMTC	Debrecen	66068/261	Pallag	M09	1/1	1/1	-		918	
AMTC	Debrecen	66068/262	Pallag	M09	1/1	1/1	-		918	
AMTC	Debrecen	66068/263	Pallag	M09	1/1	1/1	-		918	
AMTC	Debrecen	66068/264	Pallag	M09	1/1	1/1	-		919	
AMTC	Debrecen	66068/265	Pallag	M09	1/1	1/1	-		927	
AMTC	Debrecen	66068/266	Pallag	M09	1/1	1/1	-		986	
AMTC	Debrecen	66068/267	Pallag	M09	178791/180520	178791/180520	-		266	
AMTC	Debrecen	66068/268	Pallag	M09	1/1	1/1	-		993	
AMTC	Debrecen	66068/269	Pallag	M09	1/1	1/1	-		906	
AMTC	Debrecen	66068/270	Pallag	M09	1/1	1/1	-		949	
AMTC	Debrecen	66068/271	Pallag	M09	1/1	1/1	-		1 109	
AMTC	Debrecen	66068/272	Pallag	M09	1/1	1/1	-		935	
AMTC	Debrecen	66068/273	Pallag	M09	1/1	1/1	-		940	
AMTC	Debrecen	66068/274	Pallag	M09	1/1	1/1	-		906	
AMTC	Debrecen	66068/275	Pallag	M09	1/1	1/1	-		1 054	
AMTC	Debrecen	66068/276	Pallag	M09	1/1	1/1	-		1 006	
AMTC	Debrecen	66068/277	Pallag	M09	1/1	1/1	-		1 091	
AMTC	Debrecen	66068/278	Pallag	M09	1/1	1/1	-		1 125	
AMTC	Debrecen	66068/279	Pallag	M09	1/1	1/1	-		1 475	
AMTC	Debrecen	66068/280	Pallag	M09	1/1	1/1	-		955	
AMTC	Debrecen	66068/281	Pallag	M09	1/1	1/1	-		1 350	
AMTC	Debrecen	66068/282	Pallag	M09	1/1	1/1	-		1 102	
AMTC	Debrecen	66068/283	Pallag	M09	1/1	1/1	-		1 068	
AMTC	Debrecen	66068/284	Pallag	M09	1/1	1/1	-		1 067	
AMTC	Debrecen	66068/285	Pallag	M09	178791/180520	178791/180520	-		4 550	
AMTC	Debrecen	66068/286	Pallag	M09	178791/180520	178791/180520	-		7 254	
AMTC	Debrecen	66068/287	Pallag	M09	1/1	1/1	-		1 300	
AMTC	Debrecen	66068/288	Pallag	M09	1/1	1/1	-		1 228	

Egység	Település	Helyrajzi szám	Cím	Körzet	Tulajdoni hányad	Kezelt hányad	Épületek száma db	Épülettípus	Telek terület (m^2)	Épület összterület (m^2)
AMTC	Debrecen	66068/289	Pallag	M09	1/1	1/1	-		912	
AMTC	Debrecen	66068/290	Pallag	M09	1/1	1/1	-		946	
AMTC	Debrecen	66068/291	Pallag	M09	1/1	1/1	-		1 081	
AMTC	Debrecen	66068/292	Pallag	M09	1/1	1/1	-		1 102	
AMTC	Debrecen	66068/293	Pallag	M09	1/1	1/1	-		1 278	
AMTC	Debrecen	66068/294	Pallag	M09	1/1	1/1	-		992	
AMTC	Debrecen	66068/295	Pallag	M09	1/1	1/1	-		1 380	
AMTC	Debrecen	66068/296	Pallag	M09	1/1	1/1	-		986	
AMTC	Debrecen	66068/297	Pallag	M09	1/1	1/1	-		1 377	
AMTC	Debrecen	66068/298	Pallag	M09	1/1	1/1	-		1 253	
AMTC	Debrecen	66068/299	Pallag	M09	1/1	1/1	-		1 275	
AMTC	Debrecen	66068/300	Pallag	M09	1/1	1/1	-		1 424	
AMTC	Debrecen	66068/301	Pallag	M09	1/1	1/1	-		953	
AMTC	Debrecen	66068/302	Pallag	M09	1/1	1/1	-		1 169	
AMTC	Debrecen	66068/303	Pallag	M09	1/1	1/1	-		1 170	
AMTC	Debrecen	66068/304	Pallag	M09	1/1	1/1	-		1 052	
AMTC	Debrecen	66068/305	Pallag	M09	1/1	1/1	-		1 339	
AMTC	Debrecen	66068/306	Pallag	M09	1/1	1/1	-		927	
AMTC	Debrecen	66068/307	Pallag	M09	1/1	1/1	-		915	
AMTC	Debrecen	66068/308	Pallag	M09	1/1	1/1	-		914	
AMTC	Debrecen	66068/309	Pallag	M09	1/1	1/1	-		952	
AMTC	Debrecen	66068/310	Pallag	M09	1/1	1/1	-		914	
AMTC	Debrecen	66068/311	Pallag	M09	1/1	1/1	-		927	
AMTC	Debrecen	66068/312	Pallag	M09	1/1	1/1	-		927	
AMTC	Debrecen	66068/313	Pallag	M09	1/1	1/1	-		926	
AMTC	Debrecen	66068/314	Pallag	M09	1/1	1/1	-		926	
AMTC	Debrecen	66068/315	Pallag	M09	1/1	1/1	-		915	
AMTC	Debrecen	66068/316	Pallag	M09	1/1	1/1	-		914	
AMTC	Debrecen	66068/317	Pallag	M09	1/1	1/1	-		1 073	

Egység	Település	Helyrajzi szám	Cím	Körzet	Tulajdoni hányad	Kezelt hányad	Épületek száma db	Épülettípus	Telek terület (m^2)	Épület összterület (m^2)
AMTC	Debrecen	66068/318	Pallag	M09	1/1	1/1	-		1 052	
AMTC	Debrecen	66068/319	Pallag	M09	1/1	1/1	-		916	
AMTC	Debrecen	66068/320	Pallag	M09	1/1	1/1	-		956	
AMTC	Debrecen	66068/321	Pallag	M09	1/1	1/1	-		923	
AMTC	Debrecen	66068/322	Pallag	M09	1/1	1/1	-		928	
AMTC	Debrecen	66068/323	Pallag	M09	1/1	1/1	-		928	
AMTC	Debrecen	66068/324	Pallag	M09	1/1	1/1	-		950	
AMTC	Debrecen	66068/325	Pallag	M09	1/1	1/1	-		1 023	
AMTC	Debrecen	66068/326	Pallag	M09	1/1	1/1	-		961	
AMTC	Debrecen	66068/327	Pallag	M09	1/1	1/1	-		920	
AMTC	Debrecen	66068/328	Pallag	M09	1/1	1/1	-		928	
AMTC	Debrecen	66068/329	Pallag	M09	1/1	1/1	-		928	
AMTC	Debrecen	66068/330	Pallag	M09	1/1	1/1	-		988	
AMTC	Debrecen	66068/331	Pallag	M09	1/1	1/1	-		920	
AMTC	Debrecen	66068/332	Pallag	M09	1/1	1/1	-		964	
AMTC	Debrecen	66068/335	Pallag	M09	178791/180520	178791/180520	-		423	
AMTC	Debrecen	66068/336	Pallag	M09	178791/180520	178791/180520	-		3 819	
AMTC	Debrecen	66068/337	Pallag	M09	178791/180520	178791/180520	-		12 079	
AMTC	Debrecen	66068/338	Pallag	M09	178791/180520	178791/180520	-		6 882	
AMTC	Debrecen	66068/339	Pallag	M09	178791/180520	178791/180520	-		1 507	
AMTC	Nagyhegyes	014/13	külterület	M09	1/1	1/1	-		189 057	
AMTC	Nagyhegyes	025/15	külterület	M09	1/1	1/1	-		9 035	
AMTC	Nagyhegyes	026/1	külterület	M09	1/1	1/1	-		171 869	
AMTC	Nagyhegyes	027/1	külterület	M09	1/1	1/1	-		68 821	
AMTC	Nagyhegyes	027/2	külterület	M09	1/1	1/1	-		5 000	
AMTC-KIT-KKI	Karcag	01085	külterület	M16	1/1	1/1	-		8 029	
AMTC-KIT-KKI	Karcag	01086	külterület	M16	1/1	1/1	-		5 727	
AMTC-KIT-KKI	Karcag	01087	külterület	M16	1/1	1/1	-		161 684	
AMTC-KIT-KKI	Karcag	01088	külterület	M16	1/1	1/1	-		3 142	

Egység	Település	Helyrajzi szám	Cím	Körzet	Tulajdoni hányad	Kezelt hányad	Épületek száma db	Épülettípus	Telek terület (m^2)	Épület összterület (m^2)
AMTC-KIT-KKI	Karcag	01089	külterület	M16	1/1	1/1	-		211 095	
AMTC-KIT-KKI	Karcag	01091	külterület	M16	1/1	1/1	-		5 874	
AMTC-KIT-KKI	Karcag	01092	külterület	M16	1/1	1/1	-		1 792	
AMTC-KIT-KKI	Karcag	01093	külterület	M16	1/1	1/1	-		130 947	
AMTC-KIT-KKI	Karcag	01094	külterület	M16	1/1	1/1	-		3 115	
AMTC-KIT-KKI	Karcag	01095	külterület	M16	1/1	1/1	-		218 953	
AMTC-KIT-KKI	Karcag	01096	külterület	M16	1/1	1/1	-		10 614	
AMTC-KIT-KKI	Karcag	01097	külterület	M16	1/1	1/1	-		22 843	
AMTC-KIT-KKI	Karcag	01098	Kisújszállási u. 166.	M16	1/1	1/1	25	intézményi	63 747	8951
AMTC-KIT-KKI	Karcag	01099	külterület	M16	1/1	1/1	-		4.7888	
AMTC-KIT-KKI	Karcag	01100	külterület	M16	1/1	1/1	-		16 954	
AMTC-KIT-KKI	Karcag	01101	külterület	M16	1/1	1/1	-		1 262	
AMTC-KIT-KKI	Karcag	01102	külterület	M16	1/1	1/1	-		34 548	
AMTC-KIT-KKI	Karcag	01103	külterület	M16	1/1	1/1	-		1 369	
AMTC-KIT-KKI	Karcag	01108	külterület	M16	1/1	1/1	-		10 839	
AMTC-KIT-KKI	Karcag	01109/1	külterület	M16	1/1	1/1	-		142 110	
AMTC-KIT-KKI	Karcag	01109/2	külterület	M16	1/1	1/1	-		13 460	
AMTC-KIT-KKI	Karcag	01128	külterület	M16	1/1	1/1	-		252 885	
AMTC-KIT-KKI	Karcag	01129	külterület	M16	1/1	1/1	-		2 927	
AMTC-KIT-KKI	Karcag	01130	külterület	M16	1/1	1/1	-		235 728	
AMTC-KIT-KKI	Karcag	01131	külterület	M16	1/1	1/1	-		4 265	
AMTC-KIT-KKI	Karcag	01133	külterület	M16	1/1	1/1	-		302 340	
AMTC-KIT-KKI	Karcag	01134	külterület	M16	1/1	1/1	-		9 151	
AMTC-KIT-KKI	Karcag	01135	külterület	M16	1/1	1/1	-		420 082	
AMTC-KIT-KKI	Karcag	01136	külterület	M16	1/1	1/1	-		46 066	
AMTC-KIT-KKI	Karcag	01137	külterület	M16	1/1	1/1	-		7 176	
AMTC-KIT-KKI	Karcag	01140	külterület	M16	1/1	1/1	-		10 732	
AMTC-KIT-KKI	Karcag	01141	külterület	M16	1/1	1/1	-		4 155	
AMTC-KIT-KKI	Karcag	01151	külterület	M16	1/1	1/1	1	egyéb	101 737	48

Egység	Település	Helyrajzi szám	Cím	Körzet	Tulajdoni hányad	Kezelt hányad	Épületek száma db	Épülettípus	Telek terület (m^2)	Épület összterület (m^2)
AMTC-KIT-KKI	Karcag	01431	külterület	M16	1/1	1/1	-		57 651	
AMTC-KIT-KKI	Karcag	01432	külterület	M16	1/1	1/1	-		2 222	
AMTC-KIT-KKI	Karcag	01433	külterület	M16	1/1	1/1	-		159 442	
AMTC-KIT-KKI	Karcag	01434	külterület	M16	1/1	1/1	-		5 224	
AMTC-KIT-KKI	Karcag	01435	külterület	M16	1/1	1/1	-		245 105	
AMTC-KIT-KKI	Karcag	01436	külterület	M16	1/1	1/1	-		2 119	
AMTC-KIT-KKI	Karcag	01437/2	külterület	M16	1/1	1/1	-		172 241	
AMTC-KIT-KKI	Karcag	01438	külterület	M16	1/1	1/1	-		22 527	
AMTC-KIT-KKI	Karcag	01707/2	külterület	M16	1/1	1/1	-		12 778	
AMTC-KIT-KKI	Karcag	01709/1	külterület	M16	1/1	1/1	-		50 227	
AMTC-KIT-KKI	Karcag	01710/1	külterület	M16	1/1	1/1	-		423 472	
AMTC-KIT-KKI	Karcag	01710/2	külterület	M16	1/1	1/1	-		8 822	
AMTC-KIT-KKI	Karcag	01711	külterület	M16	1/1	1/1	-		619 917	
AMTC-KIT-KKI	Karcag	01712/1	külterület	M16	1/1	1/1	2	egyéb	678 070	850
AMTC-KIT-KKI	Karcag	01713	külterület	M16	1/1	1/1	-		1 124	
AMTC-KIT-KKI	Karcag	01715	külterület	M16	1/1	1/1	-		2 732	
AMTC-KIT-KKI	Karcag	01721/1	külterület	M16	1/1	1/1	-		5 170	
AMTC-KIT-KKI	Berekfürdő	1167	Vadvirág u. 26.	M16	1/1	1/1	1	egyéb	599	83
AMTC-KIT-KKI	Kisújszállás	019	külterület	M16	1/1	1/1	-		18 748	
AMTC-KIT-KKI	Kisújszállás	033	külterület	M16	1/1	1/1	-		34 010	
AMTC-KIT-KKI	Kisújszállás	034	külterület	M16	1/1	1/1	-		6 666	
AMTC-KIT-KKI	Kisújszállás	035	külterület	M16	1/1	1/1	-		31 793	
AMTC-KIT-KKI	Kisújszállás	036	külterület	M16	1/1	1/1	-		20 030	
AMTC-KIT-KKI	Kisújszállás	037	külterület	M16	1/1	1/1	-		14 182	
AMTC-KIT-KKI	Kisújszállás	038	külterület	M16	1/1	1/1	-		37 594	
AMTC-KIT-KKI	Kisújszállás	039	külterület	M16	1/1	1/1	-		11 873	
AMTC-KIT-KKI	Kisújszállás	040	külterület	M16	1/1	1/1	-		174 228	
AMTC-KIT-KKI	Kisújszállás	041	külterület	M16	1/1	1/1	-		5 581	
AMTC-KIT-KKI	Kisújszállás	042	külterület	M16	1/1	1/1	-		5 802	

Egység	Település	Helyrajzi szám	Cím	Körzet	Tulajdoni hányad	Kezelt hányad	Épületek száma db	Épülettípus	Telek terület (m^2)	Épület összterület (m^2)
AMTC-KIT-KKI	Kisújszállás	043	külterület	M16	1/1	1/1	-		225 031	
AMTC-KIT-KKI	Kisújszállás	044	külterület	M16	1/1	1/1	-		7 440	
AMTC-KIT-KKI	Kisújszállás	045	külterület	M16	1/1	1/1	-		6 123	
AMTC-KIT-KKI	Kisújszállás	046	külterület	M16	1/1	1/1	-		7 414	
AMTC-KIT-KKI	Kisújszállás	047	külterület	M16	1/1	1/1	-		444 233	
AMTC-KIT-KKI	Kisújszállás	048	külterület	M16	1/1	1/1	-		5 105	
AMTC-KIT-KKI	Kisújszállás	049	külterület	M16	1/1	1/1	-		11 101	
AMTC-KIT-KKI	Kisújszállás	050	külterület	M16	1/1	1/1	-		4 425	
AMTC-KIT-KKI	Kisújszállás	051	külterület	M16	1/1	1/1	-		11 069	
AMTC-KIT-KKI	Kisújszállás	052	külterület	M16	1/1	1/1	-		19 530	
AMTC-KIT-KKI	Kisújszállás	053	külterület	M16	1/1	1/1	-		236 356	
AMTC-KIT-KKI	Kisújszállás	055	külterület	M16	1/1	1/1	-		10 245	
AMTC-KIT-KKI	Kisújszállás	056	külterület	M16	1/1	1/1	-		9 730	
AMTC-KIT-KKI	Kisújszállás	057	külterület	M16	1/1	1/1	-		215 923	
AMTC-KIT-KKI	Kisújszállás	058	külterület	M16	1/1	1/1	-		3 368	
AMTC-KIT-KKI	Kisújszállás	059	külterület	M16	1/1	1/1	-		13 162	
AMTC-KIT-KKI	Kisújszállás	060	külterület	M16	1/1	1/1	-		3 201	
AMTC-KIT-KKI	Kisújszállás	061	külterület	M16	1/1	1/1	-		218 026	
AMTC-KIT-KKI	Kisújszállás	062	külterület	M16	1/1	1/1	-		22 626	
AMTC-KIT-KKI	Kisújszállás	063	külterület	M16	1/1	1/1	-		18 536	
AMTC-KIT-KKI	Kisújszállás	064	külterület	M16	1/1	1/1	-		10 762	
AMTC-KIT-KKI	Kisújszállás	065	külterület	M16	1/1	1/1	-		631	
AMTC-KIT-KKI	Kisújszállás	066	külterület	M16	1/1	1/1	-		8 845	
AMTC-KIT-KKI	Kisújszállás	067	külterület	M16	1/1	1/1	12	egyéb	58 747	3738
AMTC-KIT-KKI	Kisújszállás	068	külterület	M16	1/1	1/1	3	egyéb	29 287	740
AMTC-KIT-KKI	Kisújszállás	069	külterület	M16	1/1	1/1	-		4 558	
AMTC-KIT-KKI	Kisújszállás	070	külterület	M16	1/1	1/1	-		13 895	
AMTC-KIT-KKI	Kisújszállás	071	külterület	M16	1/1	1/1	-		12 001	
AMTC-KIT-KKI	Kisújszállás	072	külterület	M16	1/1	1/1	-		254 260	

Egység	Település	Helyrajzi szám	Cím	Körzet	Tulajdoni hányad	Kezelt hányad	Épületek száma db	Épülettípus	Telek terület (m^2)	Épület összterület (m^2)
AMTC-KIT-KKI	Kisújszállás	075	külterület	M16	1/1	1/1	-		9 181	
AMTC-KIT-KKI	Kisújszállás	079	külterület	M16	1/1	1/1	-		6 774	
AMTC-KIT-KKI	Kisújszállás	080	külterület	M16	1/1	1/1	-		28 843	
AMTC-KIT-KKI	Kisújszállás	081	külterület	M16	1/1	1/1	-		3 288	
AMTC-KIT-KKI	Kisújszállás	082	külterület	M16	1/1	1/1	-		22 541	
AMTC-KIT-KKI	Kisújszállás	083	külterület	M16	1/1	1/1	-		57 155	
AMTC-KIT-KKI	Kisújszállás	084	külterület	M16	1/1	1/1	-		2 957	
AMTC-KIT-KKI	Kisújszállás	085	külterület	M16	1/1	1/1	-		94 748	
AMTC-KIT-KKI	Kisújszállás	086	külterület	M16	1/1	1/1	-		3 861	
AMTC-KIT-KKI	Kisújszállás	087	külterület	M16	1/1	1/1	-		5 382	
AMTC-KIT-KKI	Kisújszállás	088	külterület	M16	1/1	1/1	-		97 724	
AMTC-KIT-KKI	Kisújszállás	493/1	Orgona u. 6.	M16	1/1	1/1	3	egyéb	15 444	495
AMTC-KIT-KKI	Kunhegyes	0232	külterület	M16	1/1	1/1	-		311 017	
AMTC-KIT-KKI	Kunhegyes	0236/1	külterület	M16	1/1	1/1	3	egyéb	119 807	925
AMTC-KIT-KKI	Kunhegyes	0236/2	külterület	M16	1/1	1/1	-		2 557	
AMTC-KIT-KKI	Kunhegyes	0236/3	külterület	M16	1/1	1/1	-		2 532	
AMTC-KIT-KKI	Kunhegyes	0239	külterület	M16	1/1	1/1	-		3 787	
AMTC-KIT-KKI	Kunhegyes	0240	külterület	M16	1/1	1/1	-		4 694	
AMTC-KIT-KKI	Kunhegyes	0241	külterület	M16	1/1	1/1	-		63 013	
AMTC-KIT-KKI	Kunhegyes	0242	külterület	M16	1/1	1/1	-		4 690	
AMTC-KIT-KKI	Kunhegyes	0243/1	Tanya 412	M16	1/1	1/1	1	egyéb	7 370	239
AMTC-KIT-KKI	Kunhegyes	0243/2	külterület	M16	1/1	1/1	-		5 324	
AMTC-KIT-KKI	Kunhegyes	0244	külterület	M16	1/1	1/1	-		79 674	
AMTC-KIT-KKI	Kunhegyes	0259	külterület	M16	1/1	1/1	-		70 728	
AMTC-KIT-KKI	Kunhegyes	0260	külterület	M16	1/1	1/1	-		5 420	
AMTC-KIT-KKI	Kunhegyes	0261	külterület	M16	1/1	1/1	-		67 459	
AMTC-KIT-KKI	Kunhegyes	0262	külterület	M16	1/1	1/1	-		1 816	
AMTC-KIT-KKI	Kunhegyes	0263	külterület	M16	1/1	1/1	-		1 816	
AMTC-KIT-KKI	Kunhegyes	0265	külterület	M16	1/1	1/1	-		3 456	

Egység	Település	Helyrajzi szám	Cím	Körzet	Tulajdoni hányad	Kezelt hányad	Épületek száma db	Épülettípus	Telek terület (m^2)	Épület összterület (m^2)
AMTC-KIT-KKI	Kunhegyes	0266	külterület	M16	1/1	1/1	-		14 236	
AMTC-KIT-KKI	Kunhegyes	0267	külterület	M16	1/1	1/1	-		4 722	
AMTC-KIT-KKI	Kunhegyes	0268	külterület	M16	1/1	1/1	-		48 716	
AMTC-KIT-KKI	Kunhegyes	0271/1	külterület	M16	1/1	1/1	-		3 280	
AMTC-KIT-KKI	Ecsegfalva	0391/1	külterület	M16	1/1	1/1	-		4 213	
AMTC-KIT-KKI	Ecsegfalva	0392/1	külterület	M16	1/1	1/1	-		1 852	
AMTC-KIT-KKI	Ecsegfalva	0393	külterület	M16	1/1	1/1	-		256 700	
AMTC-KIT-KKI	Ecsegfalva	0394	külterület	M16	1/1	1/1	-		2 158	
AMTC-KIT-KKI	Ecsegfalva	0395	külterület	M16	1/1	1/1	-		5 294	
AMTC-KIT-KKI	Ecsegfalva	0396	külterület	M16	1/1	1/1	-		431 528	
AMTC-KIT-KKI	Ecsegfalva	0403	külterület	M16	1/1	1/1	-		191 968	
AMTC-KIT-KKI	Ecsegfalva	0405	külterület	M16	1/1	1/1	-		2 054	
AMTC-KIT-KKI	Ecsegfalva	0406	külterület	M16	1/1	1/1	-		193 298	
AMTC-KIT-KKI	Ecsegfalva	0407	külterület	M16	1/1	1/1	-		8 362	
AMTC-KIT-KKI	Ecsegfalva	0408	külterület	M16	1/1	1/1	-		16 620	
AMTC-KIT-KKI	Ecsegfalva	0410/1	külterület	M16	1/1	1/1	-		137 324	
AMTC-KIT-KKI	Ecsegfalva	0410/3	külterület	M16	1/1	1/1	-		7 446	
AMTC-KIT-KKI	Ecsegfalva	0475	külterület	M16	1/1	1/1	-		278 650	
AMTC-KIT-KKI	Ecsegfalva	0483	külterület	M16	1/1	1/1	-		1 449	
AMTC-KIT-KKI	Ecsegfalva	0486	külterület	M16	1/1	1/1	-		231 216	
AMTC-KIT-KKI	Ecsegfalva	0487	külterület	M16	1/1	1/1	-		35 805	
AMTC-KIT-KKI	Ecsegfalva	0488	külterület	M16	1/1	1/1	-		89 775	
AMTC-KIT-KKI	Ecsegfalva	0489	külterület	M16	1/1	1/1	-		2 705	
AMTC-KIT-KKI	Ecsegfalva	0490	külterület	M16	1/1	1/1	-		68 235	
AMTC-KIT-KKI	Ecsegfalva	0492/1	külterület	M16	1/1	1/1	-		5 064	
AMTC-KIT-NYKI	Nyíregyháza	0414	külterület	M15	1/1	1/1	-		407 589	
AMTC-KIT-NYKI	Nyíregyháza	0416/4	Westsik V. u. 4-6.	M15	1/1	1/1	16	egyéb	128 199	8571
AMTC-KIT-NYKI	Nyíregyháza	0416/5	Westsik V. u. 4-6.	M15	1/1	1/1	-		3 026	
AMTC-KIT-NYKI	Nyíregyháza	0416/6	Westsik V. u. 4-6.	M15	1/1	1/1	-		1 493	

Egység	Település	Helyrajzi szám	Cím	Körzet	Tulajdoni hányad	Kezelt hányad	Épületek száma db	Épülettípus	Telek terület (m^2)	Épület összterület (m^2)
AMTC-KIT-NYKI	Nyíregyháza	0428/8	külterület	M15	1/1	1/1	-		351 051	
AMTC-KIT-NYKI	Nyíregyháza	0428/9	külterület	M15	1/1	1/1	-		4 564	
AMTC-KIT-NYKI	Nyíregyháza	0428/10	külterület	M15	1/1	1/1	-		61 216	
AMTC-KIT-NYKI	Nyíregyháza	0433/29	külterület	M15	1/1	1/1	-		31 071	
AMTC-KIT-NYKI	Nyíregyháza	0435/1	külterület	M15	1/1	1/1	-		93 214	
AMTC-KIT-NYKI	Nyíregyháza	0435/7	külterület	M15	1/1	1/1	-		221 631	
AMTC-KIT-NYKI	Nyíregyháza	0447/1	külterület	M15	1/1	1/1	-		179 879	
AMTC-KIT-NYKI	Nyíregyháza	0486/24	külterület	M15	1/1	1/1	-		618 833	
AMTC-KIT-NYKI	Nyíregyháza	0488/1	külterület	M15	1/1	1/1	-		35 659	
AMTC-KIT-NYKI	Nyíregyháza	0490/35	külterület	M15	1/1	1/1	-		240 992	
AMTC-KIT-NYKI	Nyíregyháza	0490/36	külterület	M15	1/1	1/1	-		1 883	
AMTC-KIT-NYKI	Nyíregyháza	0490/37	külterület	M15	1/1	1/1	-		1 524	
AMTC-KIT-NYKI	Nagykálló	0475	Újfehértói u.	M15	1/1	1/1	4	egyéb	178 099	972
AMTC-KIT-NYKI	Nagykálló	0483	külterület	M15	1/1	1/1	-		515 193	
AMTC-KIT-NYKI	Nagykálló	0486	külterület	M15	1/1	1/1	-		3 054	
AMTC-KIT-NYKI	Nagykálló	0487	külterület	M15	1/1	1/1	-		5 136	
AMTC-KIT-NYKI	Nagykálló	0488	külterület	M15	1/1	1/1	-		300 938	
AMTC-KIT-NYKI	Kisvárda	25/1	Jékei u.	M15	1/1	1/1	-		3 508	
AMTC-KIT-NYKI	Kisvárda	25/2	Jékei u.	M15	1/1	1/1	-		1 002	
AMTC-KIT-NYKI	Kisvárda	25/3	Jékei u.	M15	1/1	1/1	-		1 002	
AMTC-KIT-NYKI	Kisvárda	25/4	Jékei u.	M15	1/1	1/1	-		1 003	
AMTC-KIT-NYKI	Kisvárda	25/5	Jékei u.	M15	1/1	1/1	-		1 002	
AMTC-KIT-NYKI	Kisvárda	25/6	Jékei u.	M15	1/1	1/1	-		1 002	
AMTC-KIT-NYKI	Kisvárda	25/7	Jékei u.	M15	1/1	1/1	-		1 226	
AMTC-KIT-NYKI	Kisvárda	25/8	Jékei u.	M15	1/1	1/1	-		1 226	
AMTC-KIT-NYKI	Kisvárda	25/9	Jékei u.	M15	1/1	1/1	-		1 226	
AMTC-KIT-NYKI	Kisvárda	25/10	Jékei u.	M15	1/1	1/1	-		1 226	
AMTC-KIT-NYKI	Kisvárda	25/11	Jékei u.	M15	1/1	1/1	-		1 170	
AMTC-KIT-NYKI	Kisvárda	25/12	Jékei u.	M15	1/1	1/1	-		1 211	

Egység	Település	Helyrajzi szám	Cím	Körzet	Tulajdoni hányad	Kezelt hányad	Épületek száma db	Épülettípus	Telek terület (m^2)	Épület összterület (m^2)
AMTC-KIT-NYKI	Kisvárda	25/13	Jékei u.	M15	1/1	1/1	-		1 211	
AMTC-KIT-NYKI	Kisvárda	25/14	Jékei u.	M15	1/1	1/1	-		1 211	
AMTC-KIT-NYKI	Kisvárda	25/15	Jékei u.	M15	1/1	1/1	-		1 211	
AMTC-KIT-NYKI	Kisvárda	25/16	Jékei u.	M15	1/1	1/1	-		1 199	
AMTC-KIT-NYKI	Kisvárda	25/17	Jékei u.	M15	1/1	1/1	-		1 200	
AMTC-KIT-NYKI	Kisvárda	25/18	Jékei u.	M15	1/1	1/1	-		1 199	
AMTC-KIT-NYKI	Kisvárda	25/19	Jékei u.	M15	1/1	1/1	-		1 199	
AMTC-KIT-NYKI	Kisvárda	25/20	Jékei u.	M15	1/1	1/1	-		1 145	
AMTC-KIT-NYKI	Kisvárda	25/21	Jékei u.	M15	1/1	1/1	-		1 403	
AMTC-KIT-NYKI	Kisvárda	25/22	Jékei u.	M15	1/1	1/1	-		1 407	
AMTC-KIT-NYKI	Kisvárda	25/23	Jékei u.	M15	1/1	1/1	-		1 411	
AMTC-KIT-NYKI	Kisvárda	25/24	Jékei u.	M15	1/1	1/1	-		1 415	
AMTC-KIT-NYKI	Kisvárda	084	külterület	M15	1/1	1/1	-		221 433	
AMTC-KIT-NYKI	Kisvárda	091	külterület	M15	1/1	1/1	-		97 691	
AMTC-KIT-NYKI	Kisvárda	096/1	külterület	M15	1/1	1/1	-		91 222	
AMTC-KIT-NYKI	Kisvárda	096/2	külterület	M15	1/1	1/1	-		1 128	
AMTC-KIT-NYKI	Kisvárda	096/3	külterület	M15	1/1	1/1	-		5 237	
AMTC-KIT-NYKI	Kisvárda	097	külterület	M15	1/1	1/1	-		2 281	
AMTC-KIT-NYKI	Kisvárda	098/1	külterület	M15	1/1	1/1	-		48 794	
AMTC-KIT-NYKI	Kisvárda	098/2	külterület	M15	1/1	1/1	-		439	
AMTC-KIT-NYKI	Kisvárda	098/3	külterület	M15	1/1	1/1	-		63 553	
AMTC-KIT-NYKI	Kisvárda	098/4	külterület	M15	1/1	1/1	-		38 457	
AMTC-KIT-NYKI	Kisvárda	099	külterület	M15	1/1	1/1	-		4 276	
AMTC-KIT-NYKI	Kisvárda	0100/1	külterület	M15	1/1	1/1	-		79 760	
AMTC-KIT-NYKI	Kisvárda	0101	külterület	M15	1/1	1/1	-		3 243	
AMTC-KIT-NYKI	Kisvárda	0102	külterület	M15	1/1	1/1	-		90 623	
AMTC-KIT-NYKI	Kisvárda	0103	külterület	M15	1/1	1/1	-		1 585	
AMTC-KIT-NYKI	Kisvárda	0104	külterület	M15	1/1	1/1	-		50 064	
AMTC-KIT-NYKI	Kisvárda	0105	külterület	M15	1/1	1/1	-		82 027	

Egység	Település	Helyrajzi szám	Cím	Körzet	Tulajdoni hányad	Kezelt hányad	Épületek száma db	Épülettípus	Telek terület (m^2)	Épület összterület (m^2)
AMTC-KIT-NYKI	Kisvárda	0106	külterület	M15	1/1	1/1	-		2 210	
AMTC-KIT-NYKI	Kisvárda	0110	külterület	M15	1/1	1/1	-		79 626	
AMTC-KIT-NYKI	Kisvárda	0111	külterület	M15	1/1	1/1	-		5 218	
AMTC-KIT-NYKI	Kisvárda	0112	külterület	M15	1/1	1/1	-		5 479	
AMTC-KIT-NYKI	Kisvárda	0113	külterület	M15	1/1	1/1	-		177 541	
AMTC-KIT-NYKI	Kisvárda	0114/1	külterület	M15	1/1	1/1	-		133 929	
AMTC-KIT-NYKI	Kisvárda	0114/2	külterület	M15	1/1	1/1	-		4 890	
AMTC-KIT-NYKI	Kisvárda	0115/4	külterület	M15	1/1	1/1	-		35 492	
AMTC-KIT-NYKI	Kisvárda	0115/5	külterület	M15	1/1	1/1	-		493	
AMTC-KIT-NYKI	Kisvárda	0115/6	külterület	M15	1/1	1/1	-		10 895	
AMTC-KIT-NYKI	Kisvárda	0116	külterület	M15	1/1	1/1	-		1 657	
AMTC-KIT-NYKI	Kisvárda	0117/1	külterület	M15	1/1	1/1	-		125 886	
AMTC-KIT-NYKI	Kisvárda	0117/2	külterület	M15	1/1	1/1	-		2 888	
AMTC-KIT-NYKI	Kisvárda	0119	külterület	M15	1/1	1/1	-		46 984	
AMTC-KIT-NYKI	Kisvárda	0121/6	Jékei u.	M15	1/1	1/1	-		14 108	
AMTC-KIT-NYKI	Kisvárda	0121/7	Jékei u.	M15	1/1	1/1	13	egyéb	98 407	8581
AMTC-KIT-NYKI	Kisvárda	0122	külterület	M15	1/1	1/1	-		2 543	
AMTC-KIT-NYKI	Kisvárda	0123	külterület	M15	1/1	1/1	-		121 253	
AMTC-KIT-NYKI	Kisvárda	0126	külterület	M15	1/1	1/1	-		2 467	
AMTC-KIT-NYKI	Kisvárda	0127	külterület	M15	1/1	1/1	-		239 514	
AMTC-KIT-NYKI	Kisvárda	0129	külterület	M15	1/1	1/1	-		274 284	
AMTC-KIT-NYKI	Kisvárda	0132	külterület	M15	1/1	1/1	-		221 392	
AMTC-KIT-NYKI	Pap	036/1	külterület	M15	1/1	1/1	-		68 685	
AMTC-KIT-NYKI	Fényeslitke	0117	külterület	M15	1/1	1/1	-		69 658	
AMTC-KIT-NYKI	Fényeslitke	0119	külterület	M15	1/1	1/1	-		211 036	
OEC	Debrecen	22249/1	Nagyerdei krt. 98.	M09	1/1	1/1	76	intézményi	323 463	125347
OEC	Debrecen	21055	Nagy Lajos kir. tér 1.	M09	1/1	1/1	1	egyéb	877	365
OEC	Debrecen	22227	Móricz Zs. krt. 98.	M09	1/1	1/1	19	intézményi	167 235	54656
OEC	Debrecen	22335	Pallagi u. 5.	M09	1/1	1/1	-		3 508	

Egység	Település	Helyrajzi szám	Cím	Körzet	Tulajdoni hányad	Kezelt hányad	Épületek száma db	Épülettípus	Telek terület (m^2)	Épület összterület (m^2)
OEC	Debrecen	01062/2	Fancsika	M09	1/1	1/1	-		3 125	
OEC	Debrecen	7047	Veres u. 7.	M09	2/8	2/8	-		594	
OEC	Debrecen	19559/74/A/1	Tessedik S. u. 93.	M09	1/1	1/1	1	lakóház	151	151
OEC	Debrecen	5116/A/35	Kasai út 85. I/3.	M09	1/1	1/1	1	lakóház	92	92
OEC	Debrecen	5116/A/36	Kasai út 85. I/4.	M09	1/1	1/1	1	lakóház	82	82
OEC	Nyíregyháza	1399	Sóstói u. 2.	M15	1/1	1/1	1		3 546	5511
OEC	Gyula	3185/2	Klapka u. 7-2	M04	1/1	1/1	1		819	207
OEC	Miskolc-Tapolca	46096	Görömbölyi u. 21.	M05	1/1	1/1	1		774	263
OEC	Regéc	58	Fő u. 26.	M05	1/1	1/1	1		1 944	73
OEC	Budapest	24393/0/A/110	Aranykéz u. 4–6. VIII/110.	M01	1/1	1/1	1	lakóház	61	61
TEK	Debrecen	20442/1	Egyetem sg.út 13.	M09	1/1	1/1	1	egyéb	2 746	6627
TEK	Debrecen	22246/1	Egyetem tér 1.	M09	340662/344410	340662/344410	34	intézményi	341 208	78447
TEK	Debrecen	22246/1/A/1	Egyetem tér 1.	M09	3706/12581	3706/12581	1	intézményi	4 312	5315
TEK	Debrecen	22246/1/A/2	Egyetem tér 1.	M09	3706/12581	3706/12581	1	intézményi	353	511
TEK	Debrecen	22246/1/A/3	Egyetem tér 1.	M09	2580/9629	2580/9629	1	intézményi	3 730	4296
TEK	Debrecen	22246/1/B/1	Egyetem tér 1.	M09	17340/20724	17340/20724	1	intézményi	3 406	4295
TEK	Debrecen	22246/1/B/2	Egyetem tér 1.	M09	17340/20724	17340/20724	1	intézményi	5 124	6461
TEK	Debrecen	22246/3	Egyetem tér 1.	M09	1/1	1/1	-		110	
TEK	Debrecen	21066/2	Bem tér 18/A	M09	1/1	1/1	2	intézményi	4 443	2257
TEK	Debrecen	21066/3	Bem tér 18/B	M09	1/1	1/1	3	intézményi	2 289	1409
TEK	Debrecen	6364/12	Csengő u. 4.	M09	1/1	1/1	6	intézményi	31 445	10768
TEK	Debrecen	7689/31	Hajó u. 18-20.	M09	1/1	1/1	1	intézményi	10 397	3835
TEK	Debrecen	8876/2	Kossuth u. 33.	M09	1/1	1/1	1	intézményi	6 354	5083
TEK	Debrecen	20924	Bessenyei u. 7.	M09	1/1	1/1	1	intézményi	1 554	607
TEK	Debrecen	20968	Nagyerdei krt. 68.	M09	1/1	1/1	1	intézményi	3 081	503
TEK	Debrecen	20974	Nagyerdei krt. 82.	M09	1/1	1/1	1	intézményi	5 800	5309
TEK	Debrecen	21809/1	Dóczy J. u. 2.	M09	1/1	1/1	1	intézményi	2 198	1885
TEK	Debrecen	2919/25	Vámospércsi u. 84.	M09	1/1	1/1	1	intézményi	2 138	2674
TEK	Debrecen	9041/A/11	Jászai M. u. 6. I/5.	M09	1/1	1/1	1	lakóház	44	44

Egység	Település	Helyrajzi szám	Cím	Körzet	Tulajdoni hányad	Kezelt hányad	Épületek száma db	Épülettípus	Telek terület (m^2)	Épület összterület (m^2)
TEK	Debrecen	20969/A/3	Nagyerdei krt. 70/A. fszt. 3.	M09	1/1	1/1	1	lakóház	53	53
TEK	Debrecen	21475/A/6	Görgey u. 10. fszt. 7.	M09	1/1	1/1	1	lakóház	70	70
TEK	Debrecen	21871/A/6	Dóczy J. u. 28. II/2.	M09	1/1	1/1	1	lakóház	71	71
TEK	Debrecen	21871/B/1	Dóczy J. u. 28.	M09	1/1	1/1	1	lakóház	21	21
TEK	Debrecen	21865/A/16	Dóczy J. u. 16. III/4.	M09	1/1	1/1	1	lakóház	57	57
TEK	Debrecen	9708/A/7	Piac u. 58. fszt. 7.	M09	1/1	1/1	1	lakóház	70	70
TEK	Debrecen	9708/A/8	Piac u. 58. fszt. 8.	M09	1/1	1/1	1	lakóház	74	74
TEK	Debrecen	10796/6	Kassai u. 26.	M09	1/1	1/1	-		2 351	
TEK	Debrecen	10796/7	Kassai u. 26.	M09	1/1	1/1	3	intézményi	26 614	3506
TEK	Debrecen	10796/9	Kassai u. 26.	M09	1/1	1/1	-		22 712	
TEK	Debrecen	10796/10	Kassai u. 26.	M09	1/1	1/1	6	intézményi	62 671	15477
TEK	Debrecen	10796/11	Kassai u. 26.	M09	1/1	1/1	-		20 339	
TEK	Debrecen	10796/12	Kassai u. 26.	M09	1/1	1/1	1	intézményi	3 202	34
TEK	Debrecen	5844	Ótemető u. 2-3.	M09	15413/16323	15413/16323	3	intézményi	16 323	16643
TEK	Hajdúböszörmény	3927	Désány I. u. 11.	M09	1/1	1/1	2	intézményi	3 000	525
TEK	Hajdúböszörmény	3928	Désány I. u. 1-9.	M09	1/1	1/1	11	intézményi	23 239	11753
TEK	Noszvaj	1123/1		M10	1/1	1/1	-		1 397	
TEK	Noszvaj	1123/2	Tó sétány	M10	1/1	1/1	1	intézményi	4 200	483
TEK	Zamárdi	1392	Vécsey K. u. 21.	M14	1/1	1/1	1	egyéb	2 302	740
TEK	Zamárdi	1398	Vécsey K. u. 20.	M14	1/1	1/1	1	egyéb	791	63
TEK	Balatonfüred	3928/C/1	Germering u. 1/c fszt.1.	M19	1/1	1/1	1	lakóház	29	29
TEK	Balatonfüred	3928/X/53	Kosztolányi u. 10. III/305	M19	1/1	1/1	1	lakóház	29	29
TEK	Balatonfüred	3928/X/54	Kosztolányi u. 10. III/306.	M19	1/1	1/1	1	lakóház	29	29
TEK	Balatonfüred	3928/Y/56	Kosztolányi u. 12. III/301.	M19	1/1	1/1	1	lakóház	29	29
TEK	Szarvas	5324/3	Erzsébet liget	M04	1/1	1/1	-		58	
TEK	Szarvas	5324/6	Erzsébet liget	M04	1/1	1/1	1	egyéb	2 689	311
TEK	Bükkaranyos	1885		M05	1/1	1/1	1	egyéb	849	79
TEK	Debrecen	8882	Kossuth u. 33.	M09	1/1	1/1	-		3 714	
TEK	Debrecen	22230/1	Dóczy-Móricz sarok	M09	1/1	1/1	-		4 107	

Egység	Település	Helyrajzi szám	Cím	Körzet	Tulajdoni hányad	Kezelt hányad	Épületek száma db	Épülettípus	Telek terület (m^2)	Épület összterület (m^2)
Ingatlan-nyilvántartásban rendezendő ingatlanok										
AMTC	Debrecen	0169/1	Kismacs-Bellegelő	M09	1/1	1/1	-		115 819	
AMTC	Debrecen	0211/10	Kismacs-Bellegelő	M09	1/1	1/1	-		156 190	
AMTC	Debrecen	0317	Bödönhát	M09		1/1	1	egyéb		144
AMTC	Debrecen	0334/1	Látókép	M09			-		802 196	
OEC	Nyíregyháza	1398/1	Sóstói u. 4.	M15		1/1	2	intézményi		4309
OEC	Nyíregyháza	5847/3	Bethlen G. u. 58-60.	M15		1/1	1	intézményi		2695
OEC	Nyíregyháza	1398/2	Sóstói u. 4.	M15		1/1	1	intézményi		1473

Az AMTC röviditett megnevezés a DE Szenátusának 3/2010. (II. 25.) határozata alapján 2010. március 1. napjától kezdődően AGTC 359

3. számú melléklet

A Debreceni Egyetem tulajdonában levő ingatlanok

2009. december 31-i állapot

S.sz.	Egység	Település	Helyrajzi szám	Cím	Körzet	Tulajdoni hányad	Tulajdonos	Épületek száma (db)	Épülettípus	Telek terület (m^2)	Épület összterület (m^2)
1	AMTC	Debrecen	66068/1	Pallag	M09	175/180520	Debreceni Egyetem	-		20 591	
2	AMTC	Debrecen	66068/27	Pallag	M09	175/180520	Debreceni Egyetem	-		241	
3	AMTC	Debrecen	66068/35	Pallag	M09	175/180520	Debreceni Egyetem	-		891	
4	AMTC	Debrecen	66068/36	Pallag	M09	175/180520	Debreceni Egyetem	-		1 596	
5	AMTC	Debrecen	66068/37	Pallag	M09	175/180520	Debreceni Egyetem	-		6 870	
6	AMTC	Debrecen	66068/71	Pallag	M09	175/180520	Debreceni Egyetem	-		2 464	
7	AMTC	Debrecen	66068/76	Pallag	M09	175/180520	Debreceni Egyetem	-		411	
8	AMTC	Debrecen	66068/77	Pallag	M09	175/180520	Debreceni Egyetem	-		7 569	
9	AMTC	Debrecen	66068/102	Pallag	M09	175/180520	Debreceni Egyetem	-		243	
10	AMTC	Debrecen	66068/119	Pallag	M09	175/180520	Debreceni Egyetem	-		338	
11	AMTC	Debrecen	66068/120	Pallag	M09	175/180520	Debreceni Egyetem	-		2 651	
12	AMTC	Debrecen	66068/121	Pallag	M09	175/180520	Debreceni Egyetem	-		8 622	

S.sz.	Egység	Település	Helyrajzi szám	Cím	Körzet	Tulajdoni hányad	Tulajdonos	Épületek száma (db)	Épülettípus	Telek terület (m^2)	Épület összterület (m^2)
13	AMTC	Debrecen	66068/122	Pallag	M09	175/180520	Debreceni Egyetem	-		1 978	
14	AMTC	Debrecen	66068/152	Pallag	M09	1/1	Debreceni Egyetem	-		1 009	
15	AMTC	Debrecen	66068/162	Pallag	M09	1/1	Debreceni Egyetem	-		1 036	
16	AMTC	Debrecen	66068/163	Pallag	M09	175/180520	Debreceni Egyetem	-		2 087	
17	AMTC	Debrecen	66068/164	Pallag	M09	175/180520	Debreceni Egyetem	-		8 727	
18	AMTC	Debrecen	66068/165	Pallag	M09	175/180520	Debreceni Egyetem	-		13 608	
19	AMTC	Debrecen	66068/170	Pallag	M09	175/180520	Debreceni Egyetem	-		3 932	
20	AMTC	Debrecen	66068/171	Pallag	M09	175/180520	Debreceni Egyetem	-		36 949	
21	AMTC	Debrecen	66068/172	Pallag	M09	1/1	Debreceni Egyetem	-		1 143	
22	AMTC	Debrecen	66068/173	Pallag	M09	1/1	Debreceni Egyetem	-		961	
23	AMTC	Debrecen	66068/174	Pallag	M09	1/1	Debreceni Egyetem	-		1 054	
24	AMTC	Debrecen	66068/175	Pallag	M09	1/1	Debreceni Egyetem	-		975	
25	AMTC	Debrecen	66068/176	Pallag	M09	1/1	Debreceni Egyetem	-		974	
26	AMTC	Debrecen	66068/177	Pallag	M09	1/1	Debreceni Egyetem	-		974	
27	AMTC	Debrecen	66068/178	Pallag	M09	1/1	Debreceni Egyetem	-		1 065	
28	AMTC	Debrecen	66068/179	Pallag	M09	1/1	Debreceni Egyetem	-		1 193	
29	AMTC	Debrecen	66068/180	Pallag	M09	1/1	Debreceni Egyetem	-		972	
30	AMTC	Debrecen	66068/198	Pallag	M09	175/180520	Debreceni Egyetem	-		350	
31	AMTC	Debrecen	66068/213	Pallag	M09	175/180520	Debreceni Egyetem	-		2 319	
32	AMTC	Debrecen	66068/214	Pallag	M09	175/180520	Debreceni Egyetem	-		1 167	
33	AMTC	Debrecen	66068/215	Pallag	M09	175/180520	Debreceni Egyetem	-		10 166	
34	AMTC	Debrecen	66068/246	Pallag	M09	175/180520	Debreceni Egyetem	-		1 196	
35	AMTC	Debrecen	66068/247	Pallag	M09	175/180520	Debreceni Egyetem	-		1 913	
36	AMTC	Debrecen	66068/248	Pallag	M09	175/180520	Debreceni Egyetem	-		6 861	
37	AMTC	Debrecen	66068/267	Pallag	M09	175/180520	Debreceni Egyetem	-		266	
38	AMTC	Debrecen	66068/285	Pallag	M09	175/180520	Debreceni Egyetem	-		4 550	
39	AMTC	Debrecen	66068/286	Pallag	M09	175/180520	Debreceni Egyetem	-		7 254	
40	AMTC	Debrecen	66068/335	Pallag	M09	175/180520	Debreceni Egyetem	-		423	
41	AMTC	Debrecen	66068/336	Pallag	M09	175/180520	Debreceni Egyetem	-		3 819	

S.sz.	Egység	Település	Helyrajzi szám	Cím	Körzet	Tulajdoni hányad	Tulajdonos	Épületek száma (db)	Épülettípus	Telek terület (m^2)	Épület összterület (m^2)
42	AMTC	Debrecen	66068/337	Pallag	M09	175/180520	Debreceni Egyetem	-		12 079	
43	AMTC	Debrecen	66068/338	Pallag	M09	175/180520	Debreceni Egyetem	-		6 882	
44	AMTC	Debrecen	66068/339	Pallag	M09	175/180520	Debreceni Egyetem	-		1 507	
45	AMTC	Debrecen	053/2	Kartács utca	M09	1/1	Debreceni Egyetem	-		17 881	
46	AMTC	Debrecen	053/4	Kartács utca	M09	1/1	Debreceni Egyetem	-		1 264	
47	OEC	Debrecen	21797/A/17	Komlóssy út 68/A I. em. 5.	M09	66/2464	Debreceni Egyetem	1		66	66
48	OEC	Debrecen	21797/A/55	Komlóssy út 68/A	M09	12/2464	Debreceni Egyetem	1		20	20

Az AMTC röviditett megnevezés a DE Szenátusának 3/2010. (II. 25.) határozata alapján 2010.03.01. napjától kezdődően AGTC

4. számú melléklet

A Debreceni Egyetem használatában levő ingatlanok

2009. december 31-i állapot

Egység	Település (külterület, belterület)	Helyrajzi szám	Cím település, utca, házszám, (emelet)	Tulajdonos (jogot biztosító) megnevezése	Ingatlanhoz kötődő, használatra vonatkozó jog	Terület m^2	Érvényesség vége	Megjegyzés
KP	belterület	10796/11/A 10796/11/B	Debrecen, Kassai út 26.	HUNÉP CAMPUS HOTEL Szálloda, Idegenforgalmi és Bérbeadó Részvénytársaság	bérleti jog	9069	2029.08.26	*
TEK	belterület	21782/A/16	Debrecen, Komlóssy u. 56.	Mirabeau Kft.	bérleti jog	83	2012.09.01	INYK épület - garázs *
TEK	belterület	21066/1	Debrecen, Bem tér 18/c.	MTA Atommagkutató Intézet	bérleti jog	129	határozatlan	*
TEK	belterület	22246/1/A/1	Debrecen, Egyetem tér 1.	HUNÉP KLK Zrt.	bérleti jog	1620	2026.09.01	*
TEK	belterület	22246/1/A/2	Debrecen, Egyetem tér 1.	HUNÉP KLK Zrt.	bérleti jog			*
TEK	belterület	22246/1/A/3	Debrecen, Egyetem tér 1.	HUNÉP KLK Zrt.	bérleti jog			*
TEK	belterület	22246/1/B/1	Debrecen, Egyetem tér 1.	HUNÉP KLK Zrt.	bérleti jog			*
TEK	belterület	22246/1/B/2	Debrecen, Egyetem tér 1.	HUNÉP KLK Zrt.	bérleti jog			*

Egység	Település (külterület, belterület)	Helyrajzi szám	Cím település, utca, házszám, (emelet)	Tulajdonos (jogot biztosító) megnevezése	Ingatlanhoz kötődő, használatra vonatkozó jog	Terület m^2	Érvényesség vége	Megjegyzés
TEK	belterület	19545/134/F/28	Debrecen, Károli G. u. 7. III/11.	Bácsiné Kiss Angéla	bérleti jog	68	2010.08.31	lektor számára bérelt lakás *
TEK	belterület	21727/A/3	Debrecen, Bólyai u. 11. félem. 3.	Szabó István	bérleti jog	59	2010.08.31	lektor számára bérelt lakás *
TEK	belterület	21647/D/3	Debrecen, Poroszlay u. 20. fszt. 3.	Dr. Kárpátiné Szabó Anna	bérleti jog	67	2010.08.31	lektor számára bérelt lakás *
TEK	belterület	21797/A/29	Debrecen, Komlóssy u. 68/b. II/5.	Seel Edit	bérleti jog	76	2010.08.31	lektor számára bérelt lakás *
TEK	belterület	20970/1/B/12	Debrecen, Nagyerdei krt. 72/B III/12.	Dr. Iglói Endréné	bérleti jog	62	2010.08.31	lektor számára bérelt lakás *
TEK	belterület	21844/19/A/19	Debrecen, Martonfalvi u. 20. I/5.	Jäger József	bérleti jog	45	2010.06.30	lektor számára bérelt lakás *
TEK	belterület	20834/1/A/5	Debrecen, Kodály Z. u. 3. II/5.	Dr. Vasas László	bérleti jog	42	2010.08.31	lektor számára bérelt lakás *
TEK	belterület	20414/B/5	Debrecen, Bem tér 10. B ép. 5.	Némethy Judit és Némethy Róbert	bérleti jog	64	2010.07.31	lektor számára bérelt lakás *
TEK	belterület	20983/A/7	Debrecen, Komlóssy u. 24. II/1.	Penyigei Zoltán	bérleti jog	86	2010.08.31	lektor számára bérelt lakás *
TEK	belterület	20464/A/2	Debrecen, Bem tér 4.	Kissné Buzáky Judit	bérleti jog	69	2010.07.31	lektor számára bérelt lakás *
TEK	belterület	5454/1/A/31	Debrecen, Virág u. 34/B.	Vida Ferenc János	bérleti jog	58	2010.07.31	lektor számára bérelt lakás *
TEK	belterület	20200/A/5	Debrecen, Füredi u.	Kelemen Jenőné	bérleti jog	64	2010.08.31	lektor számára bérelt lakás *
TEK	belterület	7/1	Debrecen, Somogyi Pál u. 10-1.	Agrárius Kft.	bérleti jog	1000	2009.12.31	*
TEK	belterület	7/1	Debrecen, Somogyi Pál u. 10-1.	Agrárius Kft.	bérleti jog	260	2012.12.31	*
TEK	belterület	22227/A 22227/B 22227/C 22227/D 22227/D	Debrecen, Móricz Zs. Krt. 22.	HUNÉP AUGUSZTA HOTEL Zrt.	bérleti jog	26	2010.08.31	lektor számára bérelt lakás *
TEK	belterület	22227/A 22227/B 22227/C 22227/D 22227/D	Debrecen, Móricz Zs. Krt. 22.	HUNÉP AUGUSZTA HOTEL Zrt.	bérleti jog	43	2009.12.31	Auguszta Hotel - apartman *
TEK	belterület	4562/4	Debrecen, Kassai út 129.	INGACENT Kft.	bérleti jog	1355	határozatlan	*
TEK	belterület	10796/11	Debrecen, Kassai út 26.	HUNÉP CAMPUS HOTEL	bérleti jog	26	2010.09.15	DE HÖK garázs *
OEC	belterület	22227/B	Debrecen, Móricz Zs. Krt. 22.	HUNÉP AUGUSZTA HOTEL Zrt.	bérleti jog	494	2021.11.01	Családorvosi Tanszék (szerződő: HUNÉP INVEST Ingatlanfejlesztő Zrt.)*

Egység	Település (külterület, belterület)	Helyrajzi szám	Cím település, utca, házszám, (emelet)	Tulajdonos (jogot biztosító) megnevezése	Ingatlanhoz kötődő, használatra vonatkozó jog	Terület m^2	Érvényesség vége	Megjegyzés
OEC	belterület	22227/B	Debrecen, Móricz Zs. Krt. 22.	HUNÉP AUGUSZTA HOTEL Zrt.	bérleti jog	372	2023.11.15	Magatartástudományi Tanszék (szerződő: HUNÉP INVEST Ingatlanfejlesztő Zrt.) *
OEC	belterület	22227/C	Debrecen, Móricz Zs. Krt. 22.	HUNÉP AUGUSZTA HOTEL Zrt.	bérleti jog	411	2023.11.15	Magatartástudományi Tanszék (szerződő: HUNÉP INVEST Ingatlanfejlesztő Zrt.) *
OEC	belterület	22227/C	Debrecen, Móricz Zs. Krt. 22.	HUNÉP AUGUSZTA HOTEL Zrt.	bérleti jog	57	2023.09.03	Munkavédelmi Iroda (szerződő: HUNÉP INVEST Ingatlanfejlesztő Zrt.)*
OEC	belterület	22227/B	Debrecen, Móricz Zs. Krt. 22.	HUNÉP AUGUSZTA HOTEL Zrt.	bérleti jog	72	2021.09.30	vendégszobák (szerződő: HUNÉP INVEST Ingatlanfejlesztő Zrt.)*
OEC	belterület	22249/1	Debrecen, Nagyerdei krt. 98.	HUNÉP-MEDIKUS HOSTEL Szálloda, Idegenforgalmi és Szolgáltató Zrt.	bérleti jog	433	2028.08.31	Debreceni Medikus Kft. (szerződő: HUNÉP MEDIKUS HOSTEL Szálloda, Idegenforgalmi és Szolg. Zrt.) *
OEC	belterület	21728/A/12	Debrecen, Bólyai u. 9. III/12.	Kiss Lajos és Kiss Lajosné	bérleti jog	57	2009.12.31	*
AMTC**	külterület	0272/30	Debrecen, külterület hrsz: 0272/30	Kovács Lajos	haszonbérlet	393093	2015.10.31	szántó *
AMTC**	külterület	0272/34	Debrecen, külterület hrsz: 0272/34	Kovács Lajos	haszonbérlet	77005	2015.10.31	szántó *
AMTC**	külterület	0272/35	Debrecen, külterület hrsz: 0272/35	Kovács Lajos	haszonbérlet	16839	2015.10.31	szántó *
AMTC**	külterület	0272/37	Debrecen, külterület hrsz: 0272/37	Kovács Lajos	haszonbérlet	24945	2015.10.31	szántó *
AMTC**	külterület	0272/40	Debrecen, külterület hrsz: 0272/40	Kovács Lajos	haszonbérlet	24854	2015.10.31	szántó *
AMTC**	külterület	0272/48	Debrecen, külterület hrsz: 0272/48	Kovács Zoltán	haszonbérlet	52427	2015.10.31	szántó *
AMTC**	külterület	0272/64	Debrecen, külterület hrsz: 0272/64	Kovács Zoltán	haszonbérlet	31254	2015.10.31	szántó *
AMTC**	külterület	01463/1	Karcag, külterület hrsz: 01463/1	Kovács Lászlóné	haszonbérlet	124142	2011.11.20	szántó *

Megjegyzés: * Ezen jogviszonyok szerződésen alapulnak, a földhivatali ingatlan-nyilvántartásban nincsenek feltüntetve.

** Az AMTC röviditett megnevezés a DE Szenátusának 3/2010. (II. 25.) határozata alapján 2010.03.01. napjától kezdődően AGTC

Az Eötvös Loránd Tudományegyetem alapító okirata

A felsőoktatásról szóló 2005. évi CXXXIX. törvény (a továbbiakban: Ftv.) 16. § (1) bekezdése és a 115. § (2) bekezdés b) pontjára, az államháztartásról szóló 1992. évi XXXVIII. törvény 88–90. §-aiban foglaltakra, továbbá az államháztartás működési rendjéről szóló 292/2009. (XII. 19.) Korm. rendelet (a továbbiakban: Ámr.) 10. §-ára tekintettel az Eötvös Loránd Tudományegyetem (a továbbiakban: intézmény) központi költségvetési szerv alapító okiratának – az államháztartásért felelős miniszterrel egyetértésben – egységes szerkezetbe foglalt szövegét az alábbiak szerint állapítom meg:

I.
Általános rendelkezések

1. A költségvetési szerv:
   1.1. Neve: Eötvös Loránd Tudományegyetem
   1.2. Rövidített megnevezése: ELTE
   1.3. Angol nyelvű megnevezése: Eötvös Loránd University

2. Székhelye: 1053 Budapest, Egyetem tér 1–3.

3. A költségvetési szerv gazdálkodási jogköre: önállóan működő és gazdálkodó központi költségvetési szerv.

4. A létrehozásáról rendelkező jogszabály: a felsőoktatási intézményhálózat átalakításáról, továbbá a felsőoktatásról szóló 1993. évi LXXX. törvényt módosító 1999. évi LII. törvény.

5. Működési köre: az Ftv.-ben foglaltak szerint a Magyar Köztársaság területe (és e területen kívül).

6. Felügyeleti szerv neve, székhelye: Nemzeti Erőforrás Minisztérium, 1055 Budapest, Szalay u. 10–14.
   6.1. Az alapítói jogok gyakorlója: az Ftv.-ben foglaltak szerint a Magyar Köztársaság Országgyűlése.

7. Az intézmény működési helye:
   7.1. Az intézmény telephelyei:
   Göd, Jávorka u. 14.
   Szombathely, Szent Imre herceg u. 112.
   Tata, Fekete u. 2.
   7.2. Az intézmény által alapított és fenntartott közoktatási intézmény:
   – neve: ELTE Speciális Gyakorló Óvoda és Korai Fejlesztő Módszertani Központ
     címe: 1071 Budapest, Damjanich u. 41–43.,
   – neve: ELTE Gyakorló Óvoda
     címe: 1126 Budapest, Kiss János altábornagy u. 40.,
   – neve: ELTE Gyakorló Általános Iskola és Középiskola
     címe: 1126 Budapest, Kiss János altábornagy u. 42–44.,
   – neve: ELTE Apáczai Csere János Gyakorlógimnázium és Kollégium
     címe: 1053 Budapest, Papnövelde u. 4–6.,
   – neve: ELTE Trefort Ágoston Gyakorlóiskola
     címe: 1088 Budapest, Trefort u. 8.,
   – neve: ELTE Radnóti Miklós Gyakorló Általános Iskola és Gyakorló Gimnázium
     címe: 1146 Budapest, Cházár András u. 10.,
   – neve: ELTE Bárczi Gusztáv Gyakorló Általános Iskola és Gyógypedagógiai Módszertani Központ
     címe: 1071 Budapest, Damjanich u. 41–43.,
   – neve: Eötvös Loránd Tudományegyetem Gyakorló Gyógypedagógiai és Logopédiai Szakszolgálat, Szakértői és Rehabilitációs Bizottság és Országos Gyógypedagógiai-szakmai Szolgáltató Intézmény
     címe: 1071 Budapest, Damjanich u. 41–43.

8. Közvetlen jogelődök: –

8.1. Történeti előzmény:

– a Bárczi Gusztáv Gyógypedagógiai Főiskola, amelynek jogelődje, az 1900-ban megindult váci Gyógypedagógiai Tanítóképző Tanfolyam, az 1906-ban létrejött Gyógypedagógiai Tanítóképző, amely 1922-től Gyógypedagógiai Tanárképző Intézetként, 1928-tól Gyógypedagógiai Tanárképző Főiskolaként folytatta működését, a főiskola Bárczi Gusztáv nevét a Gyógypedagógiai Tanárképző Főiskola elnevezéséről szóló 1975. évi 21. tvr. értelmében vette fel;
– a Budapesti Tanítóképző Főiskola, amelynek történeti előzménye a népoktatási törvény értelmében az 1869-ben felállított első magyarországi állami tanítóképezde; közvetlen jogelődje a tanító- és óvónőképzésről szóló 1958. évi 26. sz. tvr. és a tanító- és óvónőképzésről szóló 1958. évi 26. sz. tvr. végrehajtásáról szóló 187/1958. (M. K. 23.) MM utasítás alapján létrejött felsőfokú Budapesti Tanítóképző Intézet, amelyet a tanítóképző főiskolák létesítéséről szóló 1974. évi 13. tvr. és az egyes pedagógusképző intézmények átszervezésével kapcsolatos intézkedésekről szóló 1045/1974. (VIII. 31.) MT határozat 1975. szeptember 1-jétől Budapesti Tanítóképző Főiskolává szervezett át;
– a Ho Si Minh Tanárképző Főiskola budapesti kihelyezett tagozata, amely az 1001/1983. (I. 29.) minisztertanácsi határozattal ELTE Általános Iskolai Tanárképző Főiskolai Karként működött tovább;
– az Eötvös Loránd Tudományegyetem, amely az 1635. május 12-én Pázmány Péter által Nagyszombat székhellyel alapított egyetem jogutódja; az egyetem 1777-ben költözött Budára, ahol Királyi Magyar Tudományegyetemként működött, 1921-től viselte az alapító Pázmány Péter nevét, ezt követően elnevezése a Budapesti Tudományegyetem elnevezéséről szóló 1950. évi 35. tvr. alapján Budapesti Eötvös Loránd Tudományegyetem, az 1953. évi 7. tvr.-ben pedig már Eötvös Loránd Tudományegyetem.

9. Jogszabályban meghatározott közfeladat: Az Ftv. szerint a felsőoktatási intézmény a felsőoktatás feladatainak ellátására jött létre.

II.

Az intézmény alap- és vállalkozási tevékenysége

1. A költségvetési szerv alaptevékenysége:

1.1. Az intézmény állami feladatként ellátandó alaptevékenysége:

– Az 1.2. pontban meghatározott képzési területen és képzési szinten alapképzést, mesterképzést, egységes, osztatlan képzést, továbbá szakirányú továbbképzést folytathat, s e képzésben oklevelet ad ki.
– Az oktatási miniszternek a felsőoktatásról szóló 1993. évi LXXX. törvény alapján kiadott szakindítási engedélyek alapján kifutó rendszerben egyetemi és főiskolai szintű képzést folytat.
– Az 1.3. pontban meghatározott szakmacsoportban felsőfokú szakképzést folytathat, s e képzésben bizonyítványt ad ki.
– Az Ftv.-ben, a szakképzésről szóló 1993. évi LXXVI. törvényben, a közoktatásról szóló 1993. évi LXXIX. törvényben és a felnőttképzésről szóló 2001. évi CI. törvényben foglaltak szerint részt vesz a közoktatási, továbbá a felsőoktatásnak nem minősülő szakképzési, egyéb felnőttképzési és az ágazati törvényekben meghatározott egyéb képzési feladatok megvalósításában.
– Az 1.4. pontban meghatározott tudományterületeken doktori képzést folytat és doktori fokozatot ad ki.
– Nyelvvizsgáztatást folytat az Eötvös Loránd Tudományegyetem Idegennyelvi Továbbképző Központ által akkreditált nyelvekből.
– A képzéshez kapcsolódó képzési területeken, tudományterületeken alap-, alkalmazott és kísérleti kutatásokat és fejlesztéseket, tudományszervezést, technológiai innovációt, valamint az oktatást támogató egyéb kutatásokat végez.
– Közoktatási intézmény alapítójaként és fenntartójaként közoktatási feladatokat lát el, pedagógusképzést folytató intézményként gyakorló közoktatási intézmény fenntartója.
– A nemzeti és az egyetemes kultúra és a művészetek közvetítésével, művelésével és fejlesztésével, az anyanyelvi és az idegen nyelvi ismeretek fejlesztésével hozzájárul a hallgatóknak az értelmiségi létre történő felkészítéséhez.
– Az oktatás és a kutatás színvonalas ellátásához szükséges nemzetközi kapcsolatait fejleszti és ápolja.
– Tankönyv- és jegyzetkiadást, taneszközfejlesztést végez.
– Könyvtári és tudományos információszolgáltatást lát el az oktatott és kutatott tudományok területén. Levéltári tevékenységet lát el az egyetem és jogelődei által létrehozott dokumentumok körében.

– Az alaptevékenységi körbe tartozó hallgatók részére saját szervezetében tankönyv- és jegyzetellátást, könyvtári és laboratóriumi szolgáltatást, kollégiumi elhelyezést, kulturális és sportolási lehetőséget nyújt, továbbá olyan szolgáltatásokat, amelyek a hallgatók beilleszkedését, egészséges életvitelét és egészségügyi ellátását szolgálják.
– Diákotthoni szolgáltatást nyújt.
– Az alkalmazásában lévő közalkalmazottak ellátásával kapcsolatos feladatokat végez a vonatkozó jogszabályok szerint.
– Az intézmény infrastruktúrájának fenntartásával és folyamatos fejlesztésével kapcsolatban saját szervezetében lát el feladatokat.
– Feladatai teljesítése érdekében gazdasági, továbbá belső ellenőrzési feladatot ellátó funkcionális szervezeti egységet, valamint igazgatási, szervezési, műszaki szolgáltató és más, a működést biztosító funkcionális szervezeti egységeket működtet.
– Felvételi előkészítő és egyéb tanfolyamok tartása, nyelvvizsgáztatás.
– A képzéshez kapcsolódó tudományterületeken kultúraművelés és -fejlesztés, művészeti, szaktanácsadói és egyéb tevékenység.
– Az intézményi infrastruktúra szabad kapacitásainak hasznosítása (kiadói tevékenység, nyomdaipari szolgáltatások, nyomdaipari termékek gyártása, munkahelyi vendéglátás, üzemi étkeztetés, sportlétesítmények, oktatást szolgáló helyiségek, valamint kollégiumi szálláshelyek bérbeadása).

A felsorolt feladatokat az intézmény alaptevékenységként látja el, amelynek alapvető anyagi feltételeit a fenntartó által biztosított és az államháztartás alrendszereiből származó támogatások, átvett pénzeszközök biztosítják, valamint az államháztartáson kívüli forrásból származó bevételek, illetve a számára felajánlott vagyon.

1.2. Képzési terület és képzési szint, amelyeken az intézmény képzést folytat, illetve folytathat:

képzési terület:
– bölcsészettudomány,
– gazdaságtudományok,
– informatika,
– jogi és igazgatási,
– művészetközvetítés,
– pedagógusképzés,
– sporttudomány,
– társadalomtudomány,
– természettudomány;

alapképzés:

székhelyen, telephelyen: bölcsészettudomány, gazdaságtudományok, informatika, jogi és igazgatási, művészetközvetítés, pedagógusképzés, sporttudomány, társadalomtudomány, természettudomány;

mesterképzés:

székhelyen, telephelyen: bölcsészettudomány, gazdaságtudományok, informatika, jogi és igazgatási, pedagógusképzés, társadalomtudomány, természettudomány;

1.3. Felsőfokú szakképzés szakmacsoportja, amelyben az intézmény szakképzést folytat, illetve folytathat:

székhelyen, telephelyen:
– informatika,
– művészet, közművelődés, kommunikáció,
– oktatás,
– szociális szolgáltatások,
– ügyvitel,
– vegyipar.

1.4. Tudományterület, amelyen doktori képzés, doktori fokozat odaítélése folyik:
– bölcsészettudományok,
– műszaki tudományok,
– társadalomtudományok,
– természettudományok.

2. A költségvetési szerv vállalkozási tevékenysége:
A költségvetési szerv nem folytat vállalkozási tevékenységet.

3. Az alaptevékenység államháztartási szakfeladatrend szerinti megjelölése:

Szakfeladat száma	Szakfeladatok megnevezése	Alaptevékenység
552001	Üdülői szálláshely-szolgáltatás	X
559011	Kollégiumi szálláshelynyújtás közoktatásban tanulók számára	X
559012	Kollégiumi szálláshelynyújtás felsőoktatásban részt vevő hallgatók számára	X
559016	Felsőoktatásban részt vevő hallgatók lakhatási támogatása	X
562912	Óvodai intézményi étkeztetés	X
562913	Iskolai intézményi étkeztetés	X
562914	Tanulók kollégiumi étkeztetése	X
682002	Nem lakóingatlan bérbeadása, üzemeltetése	X
721111	Egészségügyi biotechnológiai alapkutatás	X
721112	Egészségügyi biotechnológiai alkalmazott kutatás	X
721113	Egészségügyi biotechnológiai kísérleti fejlesztés	X
721121	Környezeti, ipari biotechnológiai alapkutatás	X
721122	Környezeti, ipari biotechnológiai alkalmazott kutatás	X
721123	Környezeti, ipari biotechnológiai kísérleti fejlesztés	X
721131	Mezőgazdasági biotechnológiai alapkutatás	X
721132	Mezőgazdasági biotechnológiai alkalmazott kutatás	X
721133	Mezőgazdasági biotechnológiai kísérleti fejlesztés	X
721911	Matematikai alapkutatás	X
721912	Matematikai alkalmazott kutatás	X
721913	Matematikai kísérleti fejlesztés	X
721921	Orvostudományi alapkutatás	X
721922	Orvostudományi alkalmazott kutatás	X
721923	Orvostudományi kísérleti fejlesztés	X
721931	Agrártudományi alapkutatás	X
721932	Agrártudományi alkalmazott kutatás	X
721933	Agrártudományi kísérleti fejlesztés	X
721941	Biológiai alapkutatás	X
721942	Biológiai alkalmazott kutatás	X
721943	Biológiai kísérleti fejlesztés	X
721951	Kémiai alapkutatás	X
721952	Kémiai alkalmazott kutatás	X
721953	Kémiai kísérleti fejlesztés	X
721961	Földtudományi alapkutatás	X
721962	Földtudományi alkalmazott kutatás	X
721963	Földtudományi kísérleti fejlesztés	X
721971	Műszaki tudományi alapkutatás	X
721972	Műszaki tudományi alkalmazott kutatás	X
721973	Műszaki tudományi kísérleti fejlesztés	X

Szakfeladat száma	Szakfeladatok megnevezése	Alaptevékenység
721981	Fizikai alapkutatás	X
721982	Fizikai alkalmazott kutatás	X
721983	Fizikai kísérleti fejlesztés	X
722011	Gazdaságtudományi alapkutatás	X
722012	Gazdaságtudományi alkalmazott kutatás	X
722013	Gazdaságtudományi kísérleti fejlesztés	X
722014	Jog- és államtudományi alapkutatás	X
722015	Jog- és államtudományi alkalmazott kutatás	X
722016	Jog- és államtudományi kísérleti fejlesztés	X
722017	Szociológiai alapkutatás	X
722018	Szociológiai alkalmazott kutatás	X
722019	Szociológiai kísérleti fejlesztés	X
722021	Filozófia- és történettudományi alapkutatás	X
722022	Filozófia- és történettudományi alkalmazott kutatás	X
722023	Filozófia- és történettudományi kísérleti fejlesztés	X
722024	Pszichológia- és viselkedéstudományi alapkutatás	X
722025	Pszichológia- és viselkedéstudományi alkalmazott kutatás	X
722026	Pszichológia- és viselkedéstudományi kísérleti fejlesztés	X
722031	Nyelv- és irodalomtudományi alapkutatás	X
722032	Nyelv- és irodalomtudományi alkalmazott kutatás	X
722033	Nyelv- és irodalomtudományi kísérleti fejlesztés	X
732000	Piac-, közvélemény-kutatás	X
749010	Igazságügyi szakértői tevékenység	X
749020	Meteorológiai szolgáltatás	X
749032	Minőségbiztosítási tevékenység	X
749040	K + F tevékenységekhez kapcsolódó innováció	X
749050	M.n.s. egyéb szakmai, tudományos, műszaki tevékenység	X
821900	Fénymásolás, egyéb irodai szolgáltatás	X
823000	Konferencia, kereskedelmi bemutató szervezése	X
842136	Határon túli magyarok normatív jellegű oktatási-nevelési támogatása	X
841166	Közbeszerzési eljárás lebonyolításával összefüggő szolgáltatások	X
842151	Nemzetközi tudományos együttműködés	X
842152	Nemzetközi oktatási együttműködés	X
842160	Nemzetközi szervezetekben való részvétel	X
851011	Óvodai nevelés, ellátás	X
851012	Sajátos nevelési igényű gyermekek óvodai nevelése, ellátása	X
852011	Általános iskolai tanulók nappali rendszerű nevelése, oktatása (1/4. évfolyam)	X
852012	Sajátos nevelési igényű általános iskolai tanulók nappali rendszerű nevelése, oktatása	X

Szakfeladat száma	Szakfeladatok megnevezése	Alaptevékenység
852013	Nemzeti és etnikai kisebbségi tanulók nappali rendszerű általános iskolai nevelése, oktatása (1–4. évfolyam)	X
852021	Általános iskolai tanulók nappali rendszerű nevelése, oktatása (5/8. évfolyam)	X
852022	Sajátos nevelési igényű általános iskolai tanulók nappali rendszerű nevelése, oktatása	X
853111	Nappali rendszerű gimnáziumi oktatás (9/12/13. évfolyam)	X
854211	Felsőfokú szakképzés	X
854212	Szakirányú továbbképzés	X
854213	Felsőfokú végzettségi szintet nem biztosító egyéb képzés	X
854221	Alapképzés	X
854222	Mesterképzés	X
854223	Doktori képzés	X
854224	Kifutó rendszerben főiskolai képzés	X
854225	Kifutó rendszerben egyetemi képzés	X
854231	Köztársasági ösztöndíj	X
854232	Miniszteri ösztöndíjak	X
854233	Tanulmányi ösztöndíj	X
854234	Szociális ösztöndíjak	X
854235	Doktorandusz-ösztöndíjak	X
854236	Egyéb pénzbeli hallgatói juttatások, ösztöndíjak	X
854237	Oktatói ösztöndíjak	X
854238	Tankönyv- és jegyzettámogatás	X
854239	Felsőoktatás-fejlesztés (minőség-, tehetséggondozás, kisszak)	X
854241	Felsőoktatási szakértői testületek működése	X
854249	Egyéb felsőoktatás-szervezési feladatok	X
855100	Sport, szabadidős képzés	X
855200	Kulturális képzés	X
855300	Járművezető-oktatás	X
855911	Általános iskolai napközi otthoni nevelés	X
855912	Sajátos nevelési igényű tanulók napközi otthoni nevelése	X
855921	Nappali rendszerű iskolai oktatásban részt vevő tanulók kollégiumi, externátusi nevelése	X
855931	Iskolarendszeren kívüli nem szakmai oktatás	X
855932	Iskolarendszeren kívüli szakmai oktatás	X
856000	Oktatást kiegészítő tevékenységek komplex támogatása	X
856091	Szakképzési és felnőttképzési támogatások	X
856011	Pedagógiai szakszolgáltató tevékenység	X
856012	Korai fejlesztés, gondozás	X
856013	Fejlesztő felkészítés	X
856020	Pedagógiai szakmai szolgáltatások	X

Szakfeladat száma	Szakfeladatok megnevezése	Alaptevékenység
856099	Egyéb oktatást kiegészítő tevékenység	X
889943	Munkáltató által nyújtott lakástámogatások	X
889966	Jóléti, sport és kult. támogatás	X
890609	Egyéb érdek-képviseleti tevékenység támogatása	X
900124	Egyéb előadó-művészeti tevékenység	X
910121	Könyvtári állomány gyarapítása, nyilvántartása	X
910122	Könyvtári állomány feltárása, megőrzése, védelme	X
910123	Könyvtári szolgáltatások	X
910131	Levéltári állomány gyarapítása, kezelése és védelme	X
910201	Múzeumi gyűjteményi tevékenység	X
910202	Múzeumi tudományos feldolgozó és publikációs tevékenység	X
910203	Múzeumi kiállítási tevékenység	X
910411	Növény- és állatkertek működtetése, a belépés és látogatás biztosítása	X
910412	Növény- és állatkertek megőrzése és fenntartása	X
910421	Védett természeti területek és természeti értékek bemutatása	X
910422	Védett természeti területek és természeti értékek megőrzése és fenntartása	X
931102	Sportlétesítmények működtetése és fejlesztése	X
931204	Iskolai, diáksport-tevékenység és -támogatása	X

4. Az intézmény szakágazati besorolása
   Az intézmény államháztartási szakágazati besorolása: 854200 – Felsőfokú oktatás

III.
Az intézmény működése

1. Az intézmény élén magasabb vezetői megbízás alapján a rektor áll, akit – nyilvános pályázat útján – a Magyar Köztársaság elnöke, az Ftv. vonatkozó rendelkezése szerint bíz meg, illetve ment fel.

2. A gazdasági főigazgatót az Ftv.-ben foglaltak szerint, a rektor javaslatára a nemzeti fejlesztési miniszter határozott időre bízza meg, illetve vonja vissza megbízását. Felette az egyéb munkáltatói jogokat a rektor gyakorolja.

3. A foglalkoztatottak foglalkoztatási jogviszonya: az intézmény alkalmazottai a közalkalmazottak jogállásáról szóló 1992. évi XXXIII. törvény hatálya alá tartozó közalkalmazottak.

4. Az intézmény szervezeti felépítését és működésének rendjét, a vezetők közötti feladatmegosztást, a belső és külső kapcsolatokra vonatkozó további jogszabályok által előírt rendelkezéseket az intézmény szervezeti és működési szabályzata határozza meg. Az intézmény az Ftv. 21. § és 115. §-ában foglaltak szerint küldi meg szervezeti és működési szabályzatát a nemzeti erőforrás miniszternek.

5. Az intézmény szervezeti tagolása (az 1. számú mellékletnek megfelelően):
   5.1. Az intézményben oktatási, tudományos kutatási szervezeti egységként kar, tanszék, intézet, botanikuskert, kutatócsoport és a szervezeti és működési szabályzatban meghatározott más elnevezésű egység működik.
   Az intézmény karokra tagozódik. A karok egy vagy több szakmailag összetartozó, a II. 1.2. pont szerinti képzési területeken, képzési szinteken folyó képzés feladatainak ellátását szervezik. Az intézmény karai:
   – Állam- és Jogtudományi Kar,

– Bölcsészettudományi Kar,
– Természettudományi Kar,
– Bárczi Gusztáv Gyógypedagógiai Kar,
– Informatikai Kar,
– Pedagógiai és Pszichológiai Kar,
– Társadalomtudományi Kar,
– Tanító- és Óvóképző Kar.

5.2. Az intézményben kollégiumi, informatikai, szociális, kulturális, sport, könyvtári, levéltári, múzeumi, közoktatási feladatot ellátó szolgáltató szervezeti egységek működnek.

5.3. Az intézmény működtetési feladatainak ellátásához gazdasági, igazgatási, szervezési, műszaki szolgáltató és más, a működést biztosító funkcionális szervezeti egységeket tart fenn.

6. Az intézmény hallgatói létszáma:
– az Ftv.-ben meghatározottak szerint felvehető maximális hallgatói létszám 38 466 fő.

IV.
Az intézmény gazdálkodása

1. Az intézmény ingatlanállománya:

1.1. A magyar állam tulajdonában lévő ingatlanok, melyek az intézmény vagyonkezelésében vannak a Magyar Nemzeti Vagyonkezelő Zrt.-vel kötött, SZT-33251 számú vagyonkezelési szerződéssel. (2. számú melléklet szerint)

1.2. Az intézmény tulajdonában lévő ingatlanok jegyzéke: nincs az intézménynek.

1.3. További, az intézmény használatában lévő ingatlanok jegyzéke és a használat jogcíme: 3. számú melléklet szerint.

2. Az intézményi hozzájárulással vagy közreműködéssel létrehozott, illetve működtetett társaságok, egyesületek, alapítványok és egyéb szervezetek jegyzéke és alapító okiratai, illetve az alapítással összefüggő más dokumentumai a szervezeti és működési szabályzat mellékletét képezik.

V.
Záró rendelkezések

1. A törvényi rendelkezéseknek megfelelően jelen alapító okirat
– az I. fejezet 6. pontjának módosulása 2010. május 29. napján,
– az I. fejezet 3. pontját és a II. fejezetet érintő változás 2010. augusztus 15. napján,
– a III. fejezet 2. pontjának módosulása 2010. június 17. napján lép hatályba.

2. Jelen alapító okirat az V. fejezet 1. pontjában foglaltak kivételével a bejegyzés napján lép hatályba, ezzel egyidejűleg az intézmény 15213-57/2009. iktatószámú alapító okirata a hatályát veszti.

Budapest, 2010. november 2.

OK-279-6/2010.

Dr. Réthelyi Miklós s. k.,
nemzeti erőforrás miniszter

ELTE Alapító Okirat – 1. sz. melléklet

OKTATÁSI-KUTATÁSI SZERVEZET

Karok és a kari oktatási-kutatási szervezeti egységek

- **ÁJTK**
  - Politikatudományi Intézet
  - Agrárjogi Tanszék
  - Állatorvosjogi Tanszék
  - Állam- és Jogelméleti Tanszék
  - Büntető Eljárásjogi és Büntetés-végrehajtási Jogi Tanszék
  - Büntetőjogi Tanszék
  - Egyetemes Állam- és Jogtörténet Tanszék
  - Filozófia Tanszék
  - Jogszociológiai Tanszék
  - Közgazdasági és Statisztikai Tanszék
  - Közigazgatási Jogi Tanszék
  - Kriminológiai Tanszék
  - Magyar Állam- és Jogtörténet Tanszék
  - Munkajogi és Szociális Jogi Tanszék
  - Nemzetközi Jogi Tanszék
  - Nemzetközi Magánjogi és Európai Gazdasági Jogi Tanszék
  - Pénzügyi Jogi Tanszék
  - Polgári Eljárásjogi Tanszék
  - Polgári Jogi Tanszék
  - Római Jogi Tanszék
  - Idegen Nyelvi Lektorátus
- **BTK**
  - Angol-Amerikai Intézet
    - *5 intézeti tanszék*
    - *1 intézeti központ*
  - Filológiai Intézet
    - *5 intézeti tanszék*
  - Germanisztikai Intézet
    - *5 intézeti tanszék*
    - *1 intézeti központ*
  - Informatikai és Könyvtártudományi Intézet
    - *2 intézeti tanszék*
  - Magyar Irodalom- és Kultúratudományi Intézet
    - *4 intézeti tanszék*
    - *1 intézeti munkacsoport*
  - Magyar Nyelvtudományi és Finnugor Intézet
    - *5 intézeti tanszék*
    - *Központi Magyar Nyelvi Lektorátus*
  - Művészetelméleti és Médiakutatási Intézet
    - *3 intézeti tanszék*
    - *1 laboratórium*
  - Művészettörténeti Intézet
  - Néprajzi Intézet
    - *2 intézeti tanszék*
  - Orientalisztikai Intézet
    - *4 intézeti tanszék*
  - Ókortudományi Intézet
    - *5 intézeti tanszék*
  - Régészettudományi Intézet
    - *4 intézeti tanszék*
  - Romanisztikai Intézet
    - *5 intézeti tanszék*
  - Szláv és Balti Filológiai Intézet
    - *4 intézeti tanszék*
  - Távol-keleti Intézet
    - *4 intézeti tanszék*
  - Történeti Intézet
    - *11 intézeti tanszék*
  - Fordító- és Tolmácsképző Tanszék
  - Zenei Tanszék
- **IK**
  - Algoritmusok és Alkalmazásaik Tanszék
  - Információs Rendszerek Tanszék
  - Komputeralgebra Tanszék
  - Média- és Oktatás-informatikai Tanszék
  - Numerikus Analízis Tanszék
  - Programozáselmélet és Szoftvertechnológiai Tanszék
  - Programozási Nyelvek és Fordítóprogramok Tanszék
  - Az MTA SZTAKI-ba áthelyezett Információtudományi Tanszék
  - Térképtudományi és Geoinformatikai Tanszék
  - Informatikai Kooperációs Kutatási és Oktatási Központ
- **PPK**
  - Neveléstudományi Intézet
    - *4 intézeti tanszék*
    - *1 intézeti központ*
  - Pszichológiai Intézet
    - *3 intézeti tanszék*
    - *5 intézeti központ*
    - *1 kutatócsoport*
  - Egészségfejlesztési és Sporttudományi Intézet
    - *4 csoport*
  - Interkulturális Pszichológiai és Pedagógiai Központ
- **TáTK**
  - Társadalmi Kapcsolatok Intézete
    - *3 intézeti tanszék*
  - Empirikus Tanulmányok Intézete
    - *2 intézeti tanszék*
  - Közgazdaságtudományi Intézet
    - *2 intézeti tanszék*
  - Szociális Tanulmányok Intézete
    - *2 intézeti tanszék*
  - Szociológia Intézet
    - *3 intézeti tanszék*
  - Politikai és Nemzetközi Tanulmányok Intézete
    - *2 intézeti tanszék*
- **TTK**
  - Biológiai Intézet
    - *12 intézeti tanszék*
  - Fizikai Intézet
    - *5 intézeti tanszék*
  - Földrajz- és Földtudományi Intézet
    - Földrajztudományi Központ
      - *4 intézeti tanszék*
      - *1 tanszéki csoport*
    - Földtudományi Központ
      - *8 intézeti tanszék*
      - *2 tanszéki csoport*
      - *1 laboratórium*
  - Kémiai Intézet
    - *4 intézeti tanszék*
    - *5 laboratórium*
  - Matematikai Intézet
    - *7 intézeti tanszék*
    - *1 intézeti központ*
  - Delkání élőügyelet alatt álló oktatási egységek
    - Tudománytörténet és Tudományfilozófia Tanszék
    - *1 központ*
    - *1 laboratórium*
- **BGGyK**
  - Gyógypedagógiai Pszichológiai Intézet
    - *1 laboratórium*
  - Általános Gyógypedagógiai Tanszék
  - Foglalkozási Rehabilitációs Kutatócsoport
  - Fonetikai és Logopédiai Tanszék
  - Gyógypedagógiai Kórtani Tanszék
  - Hallássérültek Pedagógiája Tanszék
    - *1 laboratórium*
  - Idegen Nyelvi Lektorátus
  - Látássérültek Pedagógiája Tanszék
  - Pszichopedagógiai Tanszék
  - Szomatopedagógiai Tanszék
  - Társadalomtudományi Tanszék
  - Tanulásban Akadályozottak és Értelmileg Akadályozottak Pedagógiája Tanszék
  - Kutatásmódszertani Csoport
- **TÓK**
  - Ének-zenei Tanszék
  - Idegen Nyelvi és Irodalmi Tanszék
  - Informatika Módszertani Központ
  - Magyar Nyelvi és Irodalmi Tanszék
  - Matematika Tanszék
  - Neveléstudományi Tanszék
  - Társadalomtudományi Tanszék
  - Természettudományi Tanszék
  - Testnevelési Tanszék
  - Vizuális Nevelési Tanszék

Kari szervezetbe nem tartozó oktatási-kutatási szervezeti egységek

- **Füvészkert**
- **Gothard Asztrofizikai Obszervatórium**
- **Szerződés alapján működő oktatási-kutatási egységek**
  - Egyetemközi Francia Központ
  - Konfucius Intézet
- **Pályázat alapján működő oktatási-kutatási és funkcionális egységek**
  - ELTE eScience Regionális Egyetemi Tudásközpont
  - Kutatóegyetemi pályázati Projektiroda

SZOLGÁLTATÓ SZERVEZETI EGYSÉGEK

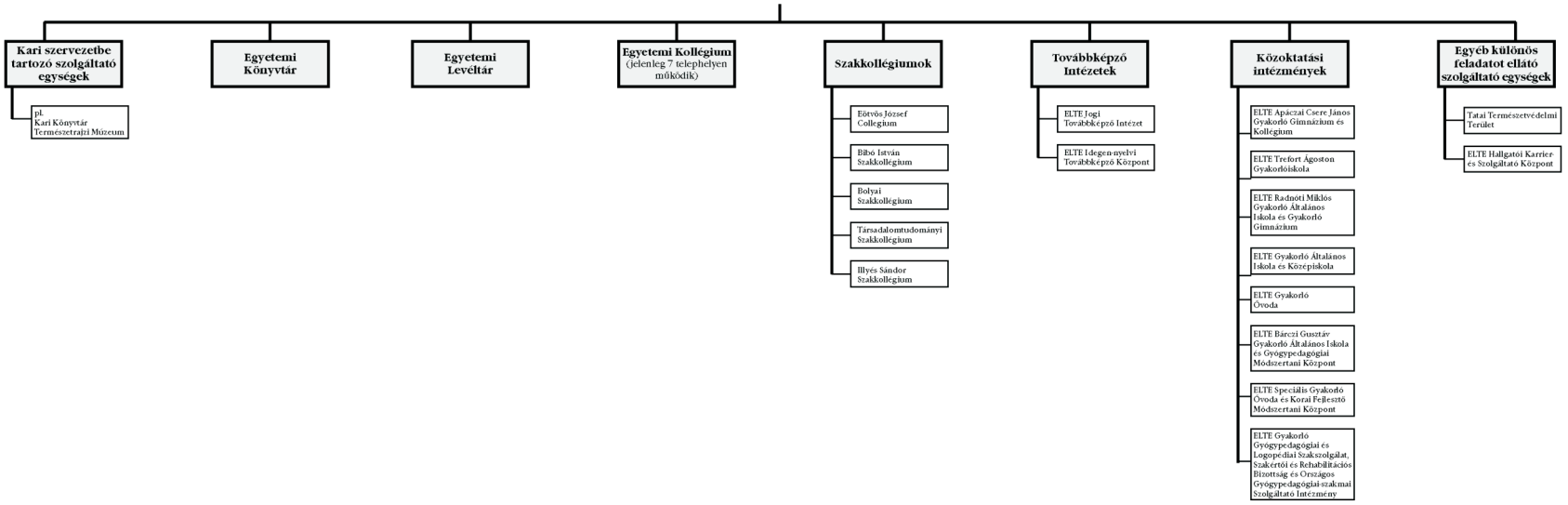

FUNKCIONÁLIS SZERVEZETI EGYSÉGEK

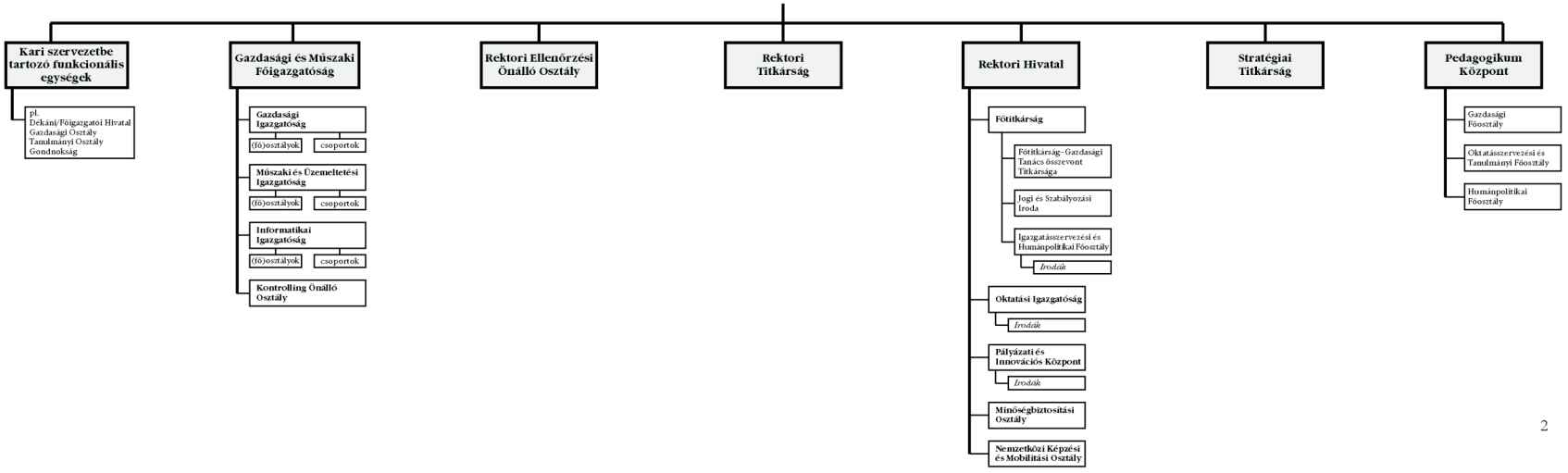

VEZETÉSI RENDSZER

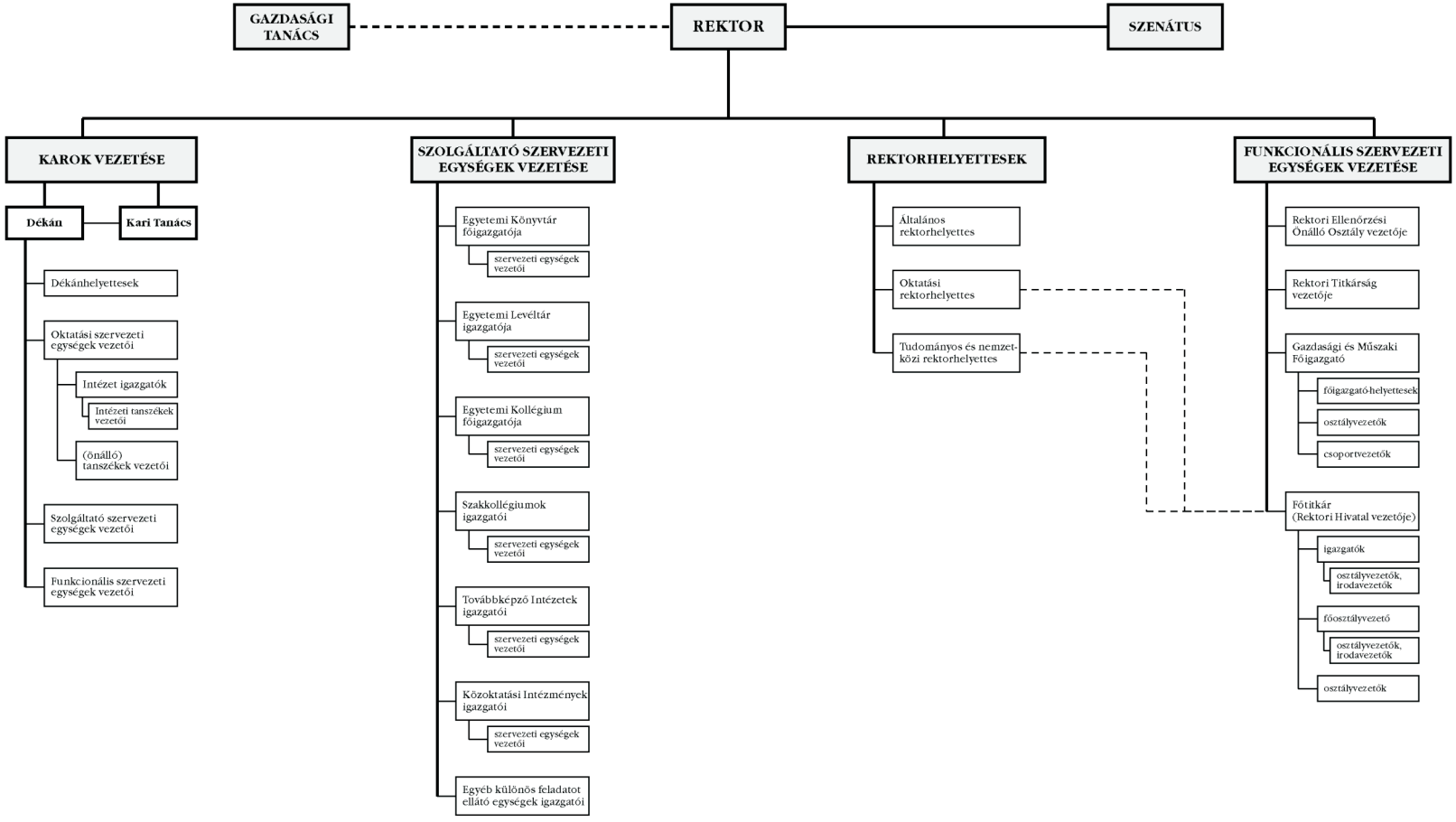

AZ EGYETEMEN MŰKÖDŐ ÉRDEKKÉPVISELETI SZERVEK

2. számú melléklet

Az Eötvös Loránd Tudományegyetem vagyonkezelésében lévő ingatlanok

Város	Pontos cím	Helyrajzi szám	Épület neve	Használat jogcíme
Budapest	1050 Budapest, Képíró u. 8. III. emelet/1.	24105/0/A/7	Képíró utcai lakás	használt, kezelt fenntartói tulajdon
Budapest	1051 Budapest, Ferenciek tere 6. (6–10. Károlyi Mihály u. 6.)	24186	Egyetemi Könyvtár	használt, kezelt fenntartói tulajdon
Budapest	1053 Budapest, Cukor u. 6. (Papnövelde u. 4–6.)	24019	Apáczai Csere János Gyakorlógimnázium és Kollégium	használt, kezelt fenntartói tulajdon
Budapest	1053 Budapest, Egyetem tér 1–3.	24037/2	központi épület	használt, kezelt fenntartói tulajdon
Budapest	1053 Budapest, Kecskeméti u. 10–12. (Magyar u. 31.)	24150	Állam- és Jogtudományi Kar oktatási épület	használt, kezelt fenntartói tulajdon
Budapest	1056 Budapest, Szerb u. 21.	24041	Gazdasági és Műszaki Főigazgatóság, Rektori Hivatal központi épülete	használt, kezelt fenntartói tulajdon
Budapest	1056 Budapest, Szerb u. 23.	24040	Gazdasági és Műszaki Főigazgatóság, Rektori Hivatal központi épülete	használt, kezelt fenntartói tulajdon
Budapest	1056 Budapest, Szerb u. 3.	23950	bérbe adva (Peregrinus Hotel Kft.)	bérbe adott fenntartói tulajdon
Budapest	1064 Budapest, Izabella u. 46.	29507	Pedagógiai és Pszichológiai Kar oktatási épület	használt, kezelt fenntartói tulajdon
Budapest	1071 Budapest, Damjanich u. 41–43.	33458	Bárczi Gusztáv Gyógypedagógiai Kar oktatási épület	használt, kezelt fenntartói tulajdon
Budapest	1075 Budapest, Kazinczy u. 23.	34263	Pedagógiai és Pszichológiai Kar oktatási épület	használt, kezelt fenntartói tulajdon
Budapest	1075 Budapest, Kazinczy u. 27.	34264	Pedagógiai és Pszichológiai Kar oktatási épület	használt, kezelt fenntartói tulajdon
Budapest	1083 Budapest, Illés u. 25. (Korányi Sándor u. 2.)	36177/2	Füvészkert	használt, kezelt fenntartói tulajdon
Budapest	1085 Budapest, Rigó u. 16. (Baross u. 62.)	35214	Idegennyelvű Továbbképző Központ	használt, kezelt fenntartói tulajdon
Budapest	1088 Budapest, Rákóczi út 5.	36556	Bölcsészettudományi Kar oktatási épület	használt, kezelt fenntartói tulajdon
Budapest	1088 Budapest, Trefort u. 6–8. (Szentkirályi u. 9.)	36539	Trefort Ágoston Gyakorlóiskola	használt, kezelt fenntartói tulajdon
Budapest	1088 Budapest, Trefort-Kert	36558/5	Bölcsészettudományi Kar oktatási épület	használt, kezelt fenntartói tulajdon
Budapest	1097 Budapest, Ecseri út 3.	38236/170	Bárczi Gusztáv Gyógypedagógiai Kar oktatási épület	használt, kezelt fenntartói tulajdon
Budapest	1106 Budapest, Maglódi út 8. (Téglavető u. 35.)	40991/35	Egyetemi Levéltár, Gazdasági és Műszaki Főigazgatóság, telephely	használt, kezelt fenntartói tulajdon
Budapest	1116 Budapest, Petzvál József u. 45. (Mérnök u. 35.)	3766/2	bérbe adva (Sport Kft. sporttelep)	bérbe adott fenntartói tulajdon

Város	Pontos cím	Helyrajzi szám	Épület neve	Használat jogcíme
Budapest	1117 Budapest, Bogdánfy u. 10. (Magyar tudósok körút 7.)	4082/23	bérbe adva (Sport Kft. sporttelep)	bérbe adott fenntartói tulajdon
Budapest	1117 Budapest, Pázmány Péter sétány 1. (Magyar tudósok körút 2.)	4082/31	Informatikai Kar, Társadalomtudományi Kar, Természettudományi Kar oktatási épület Északi tömb	használt, kezelt fenntartói tulajdon
Budapest	1117 Budapest, Pázmány Péter sétány 1. (Magyar tudósok körút 5.)	4082/26	Informatikai Kar, Természettudományi Kar oktatási épület Déli tömb	használt, kezelt fenntartói tulajdon
Budapest	1117 Budapest, Pázmány Péter sétány 1. (Neumann János u. 3.)	4082/5	Természettudományi Kar, vegyszerraktár	használt, kezelt fenntartói tulajdon
Budapest	1118 Budapest, Dayka Gábor u. 4.	2572/3	Körösi Csoma Sándor Kollégium	használt, kezelt fenntartói tulajdon
Budapest	1118 Budapest, Ménesi út 11–13.	5069	Eötvös József Collegium	használt, kezelt fenntartói tulajdon
Budapest	1118 Budapest, Ménesi út 12.	4968	Bibó István Szakkollégium	használt, kezelt fenntartói tulajdon
Budapest	1119 Budapest, Nándorfejérvári út 13.	3885/3	kollégiumi épület	használt, kezelt fenntartói tulajdon
Budapest	1121 Budapest, Irhás árok, Maros u.	8887/3	belterületi üres telek	használt, kezelt fenntartói tulajdon
Budapest	1126 Budapest, Kiss János altábornagy u. 40.	7887/1	Tanító- és Óvóképző Kar oktatási épület	használt, kezelt fenntartói tulajdon
Budapest	1126 Budapest, Kiss János altábornagy u. 42–44.	7894	Gyakorló Általános Iskola és Középiskola	használt, kezelt fenntartói tulajdon
Budapest	1143 Budapest, Vezér út 112. (Kalocsai u. 15–17.)	39738	Vezér úti Kollégium	használt, kezelt fenntartói tulajdon
Budapest	1146 Budapest, Ajtósi Dürer sor 23.	32705	Kollégiumi Igazgatóság, Ajtósi Dürer sori Kollégium	használt, kezelt fenntartói tulajdon
Budapest	1146 Budapest, Cházár András u. 10. (Abonyi u. 7.)	32745	Radnóti Miklós Gyakorló Általános Iskola és Gyakorló Gimnázium	használt, kezelt fenntartói tulajdon
Budapest	1147 Budapest, Huszt u. 11. (Telepes u. 96.)	31159/4/B/119	Huszt utcai lakások	használt, kezelt fenntartói tulajdon
Budapest	1147 Budapest, Huszt u. 11. (Telepes u. 96.)	31159/4/B/122	Huszt utcai lakások	használt, kezelt fenntartói tulajdon
Budapest	1147 Budapest, Huszt u. 11. (Telepes u. 96.)	31159/4/B/125	Huszt utcai lakások	használt, kezelt fenntartói tulajdon
Budapest	1203 Budapest, Vízisport u. 48.	184116	bérbe adva (Sport Kft. sporttelep)	bérbe adott fenntartói tulajdon
Budapest	1223 Budapest, Nagytétényi út 162–164.	228805	Nagytétényi úti Kollégium	használt, kezelt fenntartói tulajdon
Visegrád	2025 Visegrád, Fő u. 117.	298	bérbe adva (üdülő)	bérbe adott fenntartói tulajdon
Göd	2131 Göd, Jávorka u. 14.	367	Füvészkert telephely	használt, kezelt fenntartói tulajdon
Tata	2890 Tata, Fekete u. 2.	235/4	Tatai Természetvédelmi Terület	használt, kezelt fenntartói tulajdon
Tata	2890 Tata, Fekete u. 2.	236/4	Tatai Természetvédelmi Terület	használt, kezelt fenntartói tulajdon

Város	Pontos cím	Helyrajzi szám	Épület neve	Használat jogcíme
Tata	2890 Tata, Fekete u. 2.	236/5	Tatai Természetvédelmi Terület	használt, kezelt fenntartói tulajdon
Tata	2890 Tata, Fekete u. 2.	236/6	Tatai Természetvédelmi Terület	használt, kezelt fenntartói tulajdon
Tata	2890 Tata, Fekete u. 2.	254/18	Tatai Természetvédelmi Terület	használt, kezelt fenntartói tulajdon
Balatonkenese	8173 Balatonkenese, Kikötő u. 6.	4759/1	üdülő	használt, kezelt fenntartói tulajdon
Balatonfüred	8230 Balatonfüred, Kisfaludy-üdülőtelep 1/A/3. Kosztolányi u. 4. fszt. 20.	3928/I/20	üdülő	használt, kezelt fenntartói tulajdon
Szombathely	9707 Szombathely, Szent Imre herceg u. 112.	811	Gothard Asztrofizikai Obszervatórium	használt, kezelt fenntartói tulajdon
Nagyrákos	9938 Nagyrákos, Nemesszer u. 8.	6	volt gyakorlóhely	használt, kezelt fenntartói tulajdon
Budapest	1050 Budapest, Gerlóczy u. 11.	24239	ügyfélszolgálati épület	tartós bérlet
Budapest	1050 Budapest, Gerlóczy u. 11.	24239/0/A/2	ügyfélszolgálati épület	tartós bérlet
Budapest	1126 Budapest, Kiss János altábornagy u. 29.	7742/20	Gyakorlóóvoda	tartós bérlet
Budapest	1126 Budapest, Kiss János altábornagy u. 31–33/A.	7745	Gyakorló Általános Iskola és Középiskola	tartós bérlet
Budapest	1135 Budapest, Kerekes u. 12–20. (Szent László út 20.)	27293/1	Kerekes úti Kollégium	tartós bérlet

3. számú melléklet

Az Eötvös Loránd Tudományegyetem használatában lévő ingatlanok

Város	Pontos cím	Helyrajzi szám	Épület neve	Használat jogcíme
Budapest	1050 Budapest, Gerlóczy u. 11.	24239/0/A/2	ügyfélszolgálati épület	tartós bérlet
Budapest	1126 Budapest, Kiss János altábornagy u. 29.	7742/20	Gyakorlóóvoda	tartós bérlet
Budapest	1126 Budapest, Kiss János altábornagy u. 31–33/A.	7745	Gyakorló Általános Iskola és Középiskola	tartós bérlet
Budapest	1135 Budapest, Kerekes u. 12–20. (Szent László út 20.)	27293/1	Kerekes úti Kollégium	tartós bérlet
Budapest	1050 Budapest, Gerlóczy u. 11.	24239	ügyfélszolgálati épület	tartós bérlet

A Kaposvári Egyetem alapító okirata

A felsőoktatásról szóló 2005. évi CXXXIX. törvény (a továbbiakban: Ftv.) 16. § (1) bekezdése és a 115. § (2) bekezdés b) pontjára, az államháztartásról szóló 1992. évi XXXVIII. törvény 88–90. §-aiban foglaltakra, továbbá az államháztartás működési rendjéről szóló 292/2009. (XII. 19.) Korm. rendelet (a továbbiakban: Ámr.) 10. §-ára tekintettel a Kaposvári Egyetem (a továbbiakban: intézmény) központi költségvetési szerv alapító okiratának – az államháztartásért felelős miniszterrel egyetértésben – egységes szerkezetbe foglalt szövegét az alábbiak szerint állapítom meg:

I.
Általános rendelkezések

1. A költségvetési szerv:
   1.1. Neve: Kaposvári Egyetem
   1.2. Rövidített megnevezése: KE
   1.3. Angol nyelvű megnevezése: Kaposvár University

2. Székhelye: 7400 Kaposvár, Guba Sándor u. 40.

3. A költségvetési szerv gazdálkodási jogköre: önállóan működő és gazdálkodó központi költségvetési szerv.

4. A létrehozásáról rendelkező jogszabály: a felsőoktatási intézményhálózat átalakításáról, továbbá a felsőoktatásról szóló 1993. évi LXXX. törvényt módosító 1999. évi LII. törvény.

5. Működési köre: az Ftv.-ben foglaltak szerint a Magyar Köztársaság területe (és e területen kívül).

6. Felügyeleti szerv neve, székhelye: Nemzeti Erőforrás Minisztérium, 1055 Budapest, Szalay u. 10–14.
   6.1. Az alapítói jogok gyakorlója: az Ftv.-ben foglaltak szerint a Magyar Köztársaság Országgyűlése.

7. Az intézmény működési helye:
   7.1. Az intézmény telephelyei:
   Pannon Lovasakadémia: 7400 Kaposvár, Guba Sándor u. 40.,
   Vadgazdálkodási Tájközpont: 7475 Bőszénfa, Malom u. 3.,
   Takarmánytermesztési Kutató Intézet: 7095 Iregszemcse, Napraforgó út 1.
   7671 Bicsérd
   7.2. Az intézmény székhelyen kívüli képzésének helyszínei:
   – 7621 Pécs, Váradi u. 4. (kifutó képzés),
   – 1097 Budapest, Gyáli út 22.

   7.3. Az intézmény által alapított és fenntartott közoktatási intézmény:
   – neve: Kaposvári Egyetem Gyakorló Általános Iskola és Gimnázium
     címe: 7400 Kaposvár, Béke u. 75.,
   – neve: Kaposvári Egyetem Gyakorló Óvoda
     címe: 7400 Kaposvár, Füredi u. 76.,
   – neve: Kaposvári Egyetem Pedagógus-továbbképző és Szolgáltató Intézet
     címe: 7400 Kaposvár, Bajcsy-Zsilinszky u. 10.

8. Közvetlen jogelődök:
   A felsőoktatási intézményhálózat átalakításáról, továbbá a felsőoktatásról szóló 1993. évi LXXX. törvény módosításáról szóló 1999. évi LII. törvény rendelkezései alapján 2000. január 1-jei hatállyal létrehozott intézmény, amelynek jogelődei:
   – a Pannon Agrártudományi Egyetem Állattenyésztési Kara, amelynek jogelődje az 1961-ben alapított Felsőfokú Mezőgazdasági Technikum, Kaposvár, a Kaposváron Mezőgazdasági Főiskola létesítéséről szóló 1971. évi 21. tvr.-rel

és a kaposvári Mezőgazdasági Főiskola irányításáról, kari tagozódásáról és képzési idejéről szóló 1035/1971. (IX. 8.) Korm. határozattal létrehozott Mezőgazdasági Főiskola, Kaposvár, továbbá az egyetemek kari tagozódásáról, valamint az egyetemi továbbképző intézetekről szóló 37/1986. (VIII. 31.) MT. rendelettel létesített keszthelyi (1986-tól Pannon) Agrártudományi Egyetem Állattenyésztési Kar, Kaposvár; és az ennek szervezetében működő, 1971-ben alapított Iregszemcsei Takarmánytermesztési Kutató Intézet és az 1959-ben alapított veszprémi Műszaki Kémiai Kutató Intézet;

– a Csokonai Vitéz Mihály Tanítóképző Főiskola, amelynek jogelődje az 1950-ben megszervezett középfokú állami tanító- és óvóképző, a tanító- óvónőképzésről szóló 1958. évi 26. tvr. és a tanító- és óvónőképzésről szóló 1958. évi 26. tvr. végrehajtásáról szóló 187/1958. (M.K. 23.) MM utasítás alapján létrejött felsőfokú Kaposvári Tanítóképző Intézet és a tanítóképző főiskolák létesítéséről szóló 1974. évi 13. tvr.-rel és az egyes pedagógusképző intézmények átszervezésével kapcsolatos intézkedésekről szóló 1045/1974. (VIII. 31.) MT. határozattal 1975. szeptember 1-jétől főiskolává átszervezett Kaposvári Tanítóképző Főiskola; a főiskola Csokonai Vitéz Mihály nevét a Magyar Népköztársaság felsőoktatási intézményeiről szóló 1986. évi 13. tvr. módosításáról szóló 1989. évi 16. tvr. alapján vette fel.

9. Jogszabályban meghatározott közfeladat: Az Ftv. szerint a felsőoktatási intézmény a felsőoktatás feladatainak ellátására jött létre.

II.
Az intézmény alap- és vállalkozási tevékenysége

1. A költségvetési szerv alaptevékenysége:
1.1. Az intézmény állami feladatként ellátandó alaptevékenysége:
– Az 1.2. pontban meghatározott képzési területen és képzési szinten alapképzést, mesterképzést, továbbá szakirányú továbbképzést folytathat, s e képzésben oklevelet ad ki.
– Az oktatási miniszternek a felsőoktatásról szóló 1993. évi LXXX. törvény alapján kiadott szakindítási engedélye alapján kifutó rendszerben egyetemi és főiskolai szintű képzést folytat.
– Az 1.3. pontban meghatározott szakmacsoportban felsőfokú szakképzést folytathat, s e képzésben bizonyítványt ad ki.
– Az Ftv.-ben, a szakképzésről szóló 1993. évi LXXVI. törvényben, a közoktatásról szóló 1993. évi LXXIX. törvényben és a felnőttképzésről szóló 2001. évi CI. törvényben foglaltak szerint részt vesz a közoktatási, továbbá a felsőoktatásnak nem minősülő szakképzési és az ágazati törvényekben meghatározott egyéb képzési feladatok megvalósításában.
– A képzéshez kapcsolódó képzési területeken, tudományterületeken alap-, alkalmazott és kísérleti kutatásokat és fejlesztéseket, tudományszervezést, technológiai innovációt, valamint az oktatást támogató egyéb kutatásokat, múzeumi és kulturális örökségvédelmi tevékenységet végez.
– Az Ftv.-ben foglaltak alapján részt vesz az agrárgazdaság körébe tartozó feladatok ellátásában a vonatkozó külön jogszabályok rendelkezése szerint.
– Közoktatási intézmény alapítójaként és fenntartójaként közoktatási feladatokat lát el, pedagógusképzést folytató intézményként gyakorló közoktatási intézmény fenntartója.
– A gyakorlati képzés céljaira tanüzemet, tangazdaságot, lovasakadémiát és vadgazdálkodási tájközpontot üzemeltet.
– A nemzeti és az egyetemes kultúra és a művészetek közvetítésével, művelésével és fejlesztésével, az anyanyelvi és az idegen nyelvi ismeretek fejlesztésével hozzájárul a hallgatók felkészítéséhez az értelmiségi létre.
– Az oktatás és a kutatás, művészeti alkotótevékenység színvonalas ellátásához szükséges nemzetközi kapcsolatait fejleszti és ápolja.
– Tankönyv- és jegyzetkiadást, taneszközfejlesztést végez.
– Az alaptevékenységi körbe tartozó hallgatók részére saját szervezetében tankönyv- és jegyzetellátást, könyvtári és laboratóriumi szolgáltatást, kollégiumi elhelyezést, kulturális és sportolási lehetőséget nyújt, továbbá olyan szolgáltatásokat, amelyek a hallgatók beilleszkedését, egészséges életvitelét és egészségügyi ellátását szolgálják.
– Diákotthoni szolgáltatást nyújt.
– Az alkalmazásában lévő közalkalmazottak ellátásával kapcsolatos feladatokat végez a vonatkozó jogszabályok szerint.

– Az intézmény infrastruktúrájának fenntartásával és folyamatos fejlesztésével kapcsolatban saját szervezetében lát el feladatokat.
– Feladatai teljesítése érdekében gazdasági, továbbá belső ellenőrzési feladatot ellátó funkcionális szervezeti egységet, valamint igazgatási, szervezési, műszaki szolgáltató és más, a működést biztosító funkcionális szervezeti egységeket működtet.
– Felvételi előkészítő és egyéb tanfolyamok tartása, nyelvvizsgáztatás.
– A képzéshez kapcsolódó tudományterületen kultúraművelés és -fejlesztés, művészeti, szaktanácsadói és egyéb tevékenység.
– Az intézményi infrastruktúra szabad kapacitásainak hasznosítása (kiadói tevékenység, nyomdaipari szolgáltatások, nyomdaipari termék gyártása, munkahelyi vendéglátás, üzemi étkeztetés, sportlétesítmények és oktatást szolgáló helyiségek, valamint kollégiumi szálláshelyek bérbeadása, mezőgazdasági termékek előállítása, értékesítése, gyógyító tevékenység).
– Az Ftv.-ben foglaltak alapján részt vesz az egészségügy körébe tartozó feladatok ellátásában a vonatkozó külön jogszabályi rendelkezések szerint.
– Mezőgazdasági szaktanácsadás.

A felsorolt feladatokat az intézmény alaptevékenységként látja el, amelynek alapvető anyagi feltételeit a fenntartó által biztosított és az államháztartás alrendszereiből származó támogatások, átvett pénzeszközök biztosítják, valamint az államháztartáson kívüli forrásból származó bevételek, illetve a számára felajánlott vagyon.

1.2. Képzési terület és képzési szint, amelyeken az intézmény képzést folytat, illetve folytathat:

képzési terület:
– agrár,
– bölcsészettudomány,
– gazdaságtudományok,
– művészet,
– művészetközvetítés,
– pedagógusképzés,
– társadalomtudomány;

alapképzés:

székhelyen, telephelyen: agrár, bölcsészettudomány, gazdaságtudományok, művészet, művészetközvetítés, pedagógusképzés, társadalomtudomány;

székhelyen kívül:
– pedagógusképzés (7621 Pécs, Váradi u. 4.);

mesterképzés:

székhelyen, telephelyen: agrár, gazdaságtudományok, művészet (színházművészet).

1.3. Felsőfokú szakképzés szakmacsoportja, amelyben az intézmény szakképzést folytat, illetve folytathat

székhelyen, telephelyen:
– élelmiszeripar,
– kereskedelem-marketing, üzleti adminisztráció,
– közgazdaság,
– mezőgazdaság,
– művészet, közművelődés, kommunikáció,
– szociális szolgáltatások,
– ügyvitel,
– vendéglátás-idegenforgalom;

székhelyen kívül:

művészet, közművelődés, kommunikáció (1097 Budapest, Gyáli út 22.).

1.4. Tudományterület, amelyen doktori képzés, doktori fokozat odaítélés folyik:
– agrártudományok,
– társadalomtudományok.

2. A költségvetési szerv vállalkozási tevékenysége:
A költségvetési szerv nem folytat vállalkozási tevékenységet.

3. Az alaptevékenység államháztartási szakfeladatrend szerinti megjelölése:

Szakfeladat száma	Szakfeladat megnevezése	Alaptevékenység
011100	Gabonaféle (kivéve rizs), hüvelyes növény, olajos mag termesztése	X
011900	Egyéb, nem évelő növény termesztése	X
012100	Szőlőtermesztés	X
012400	Almatermésű, csonthéjas termesztése	X
012500	Egyéb gyümölcs, héjastermésű termesztése	X
012900	Egyéb évelő növény termesztése	X
014100	Tejhasznú szarvasmarha tenyésztése	X
014200	Egyéb szarvasmarha tenyésztése	X
014300	Ló, lóféle tenyésztése	X
014500	Juh, kecske tenyésztése	X
014700	Baromfitenyésztés	X
014900	Egyéb állat tenyésztése	X
016100	Növénytermesztési szolgáltatás	X
016200	Állattenyésztési szolgáltatás	X
016400	Vetési célú magfeldolgozás	X
017000	Vadgazdálkodás, vadgazdálkodási és vadászati szolgáltatás	X
021000	Erdészeti, egyéb erdőgazdálkodási tevékenység	X
022000	Fakitermelés	X
024000	Erdészeti szolgáltatás	X
100000	Élelmiszergyártás	X
462000	Mezőgazdasági nyersanyag, élőállat nagykereskedelme	X
472200	Hús, húsáru kiskereskedelme	X
559012	Kollégiumi szálláshelynyújtás felsőoktatásban részt vevő hallgatók számára	X
559014	Felsőoktatásban részt vevő hallgatók PPP diákotthoni elhelyezése	X
559016	Felsőoktatásban részt vevő hallgatók lakhatási támogatása	X
559099	Egyéb m.n.s. szálláshely-szolgáltatás	X
561000	Éttermi, mozgó vendéglátás	X
562912	Óvodai intézményi étkeztetés	X
562913	Iskolai intézményi étkeztetés	X
562917	Munkahelyi étkeztetés	X
562919	Egyéb étkeztetés	X
682001	Lakóingatlan bérbeadása, üzemeltetése	X
682002	Nem lakóingatlan bérbeadása, üzemeltetése	X
712201	Összetétel-, tisztaságvizsgálat, -elemzés	X
721912	Matematikai alkalmazott kutatás	X

Szakfeladat száma	Szakfeladat megnevezése	Alaptevékenység
721922	Orvostudományi alkalmazott kutatás	X
721923	Orvostudományi kísérleti fejlesztés	X
721931	Agrártudományi alapkutatás	X
721932	Agrártudományi alkalmazott kutatás	X
721933	Agrártudományi kísérleti fejlesztés	X
721962	Földtudományi alkalmazott kutatás	X
721963	Földtudományi kísérleti fejlesztés	X
721972	Műszaki tudományi alkalmazott kutatás	X
722012	Gazdaságtudományi alkalmazott kutatás	X
722013	Gazdaságtudományi kísérleti fejlesztés	X
722018	Szociológiai alkalmazott kutatás	X
722022	Filozófiai és történettudományi alkalmazott kutatás	X
722025	Pszichológiai és viselkedéstudományi alkalmazott kutatás	X
722032	Nyelv- és irodalomtudományi alkalmazott kutatás	X
749050	M.n.s. egyéb szakmai, tudományos, műszaki tevékenység	X
750000	Állat-egészségügyi ellátás	X
821900	Fénymásolás, egyéb irodai szolgáltatás	X
823000	Konferencia, kereskedelmi bemutató szervezése	X
841352	Mezőgazdasági támogatások	X
841355	Közlekedés fejlesztésének támogatása	X
842152	Nemzetközi oktatási együttműködés	X
851000	Óvodai nevelés intézményeinek, programjainak komplex támogatása	X
851011	Óvodai nevelés, ellátás	X
851012	Sajátos nevelési igényű gyermekek óvodai nevelése, ellátása	X
852000	Alapfokú oktatás intézményeinek, programjainak komplex támogatása	X
852011	Általános iskolai tanulók nappali rendszerű nevelése, oktatása (1–4. évfolyam)	X
852012	Sajátos nevelési igényű általános iskolai tanulók nappali rendszerű nevelése, oktatása (1–4. évfolyam)	X
852021	Általános iskolai tanulók nappali rendszerű nevelése, oktatása (5–8. évfolyam)	X
852022	Sajátos nevelési igényű általános iskolai tanulók nappali rendszerű nevelése, oktatása (5–8. évfolyam)	X
853000	Középfokú oktatás intézményeinek, programjainak komplex támogatása	X
853111	Nappali rendszerű gimnáziumi oktatás (9–12/13. évfolyam)	X
853112	Sajátos nevelési igényű tanulók nappali rendszerű gimnáziumi oktatása (9–12/13. évfolyam)	X
853214	Szakképesítés megszerzésére felkészítő szakmai elméleti felnőttoktatás	X
853224	Szakképesítés megszerzésére felkészítő szakmai gyakorlati felnőttoktatás	X

Szakfeladat száma	Szakfeladat megnevezése	Alaptevékenység
854211	Felsőfokú szakképzés	X
854212	Szakirányú továbbképzés	X
854221	Alapképzés	X
854222	Mesterképzés	X
854223	Doktori képzés	X
854224	Kifutó rendszerben főiskolai képzés	X
854225	Kifutó rendszerben egyetemi képzés	X
854231	Köztársasági ösztöndíj	X
854232	Miniszteri ösztöndíjak	X
854233	Tanulmányi ösztöndíj	X
854234	Szociális ösztöndíjak	X
854235	Doktorandusz-ösztöndíjak	X
854236	Egyéb pénzbeli hallgatói juttatások, ösztöndíjak	X
854238	Tankönyv- és jegyzettámogatás	X
854239	Felsőoktatás-fejlesztés (minőség-, tehetséggondozás, kisszak)	X
854241	Felsőoktatási szakértői testületek működése	X
855100	Sport, szabadidős képzés	X
855300	Járművezető-oktatás	X
855911	Általános iskolai napközi otthoni nevelés	X
855912	Sajátos nevelési igényű tanulók napközi otthonos nevelése	X
855914	Általános iskolai tanulószobai nevelés	X
855915	Sajátos nevelési igényű tanulók általános iskolai tanulószobai nevelése	X
855917	Középiskolai, szakiskolai tanulószobai nevelés	X
855918	Sajátos nevelési igényű középiskolai tanulók tanulószobai nevelése	X
855931	Iskolarendszeren kívüli nem szakmai oktatás (nyelvtanfolyam)	X
855935	Szakmai továbbképzések	X
855937	M.n.s. egyéb felnőttoktatás	X
855942	Iskolarendszeren kívüli ISCED 3 szintű OKJ-s képzés	X
856011	Pedagógiai szakszolgáltató tevékenység	X
856013	Fejlesztő felkészítés	X
856020	Pedagógiai szakmai szolgáltatások	X
856091	Szakképzési és felnőttképzési támogatások	X
856099	Egyéb oktatást kiegészítő tevékenység (a szórakozás, kultúra, sport ágazatban végzett kiegészítő tevékenység)	X
861001	Fekvőbetegek aktív ellátása	X
862211	Járóbetegek gyógyító szakellátása	X

Szakfeladat száma	Szakfeladat megnevezése	Alaptevékenység
869032	Képalkotó diagnosztikai szolgáltatások	X
869035	Betegszállítás, valamint orvosi rendelvényre történő halottszállítás	X
869053	Sugár-egészségügyi feladatok	X
889966	Jóléti, sport- és kultúratámogatások	X
890609	Egyéb érdek-képviseleti tevékenység támogatása	X
900124	Egyéb előadó-művészeti tevékenység	X
910121	Könyvtári állomány gyarapítása, nyilvántartása	X
910122	Könyvtári állomány feltárása, megőrzése, védelme	X
910123	Könyvtári szolgáltatások	X
931202	Utánpótlás-nevelési tevékenység és támogatása	X
931204	Iskolai, diáksport-tevékenység és támogatása	X
932918	Mindenféle m.n.s. szabadidős szolgáltatás	X

4. Az intézmény szakágazati besorolása
Az intézmény államháztartási szakágazati besorolása: 854200 – Felsőfokú oktatás

III.
Az intézmény működése

1. Az intézmény élén magasabb vezetői megbízás alapján a rektor áll, akit – nyilvános pályázat útján – a Magyar Köztársaság elnöke, az Ftv. vonatkozó rendelkezése szerint bíz meg, illetve ment fel.

2. A gazdasági főigazgatót az Ftv.-ben foglaltak szerint, a rektor javaslatára a nemzeti fejlesztési miniszter határozott időre bízza meg, illetve vonja vissza megbízását. Felette az egyéb munkáltatói jogokat a rektor gyakorolja.

3. A foglalkoztatottak foglalkoztatási jogviszonya: az intézmény alkalmazottai a közalkalmazottak jogállásáról szóló 1992. évi XXXIII. törvény hatálya alá tartozó közalkalmazottak.

4. Az intézmény szervezeti felépítését és működésének rendjét, a vezetők közötti feladatmegosztást, a belső és külső kapcsolatokra vonatkozó további jogszabályok által előírt rendelkezéseket az intézmény szervezeti és működési szabályzata határozza meg. Az intézmény az Ftv. 21. § és 115. §-ában foglaltak szerint küldi meg szervezeti és működési szabályzatát a nemzeti erőforrás miniszternek.

5. Az intézmény szervezeti tagolása (az 1. számú mellékletnek megfelelően):
5.1. Az intézményben oktatási, tudományos kutatási szervezeti egységként kar, intézet, tanszék, kutatóintézet, tangazdaság, közoktatási intézmények működik.
Az intézmény karokra tagozódik. A karok egy vagy több szakmailag összetartozó, a II. 1.2. pont szerinti képzési területeken, képzési szinteken folyó képzés feladatainak ellátását szervezik. Az intézmény karai:
– Állattudományi Kar,
– Pedagógiai Kar,
– Gazdaságtudományi Kar,
– Művészeti Kar.
Az intézményben egészségügyi centrum működik.

5.2. Az intézményben kollégium, informatikai, könyvtári, gyógyító-megelőző feladatot ellátó szolgáltató szervezeti egységek működnek.
5.3. Az intézmény működtetési feladatainak ellátásához gazdasági, igazgatási, szervezési, műszaki szolgáltató és más, a működést biztosító funkcionális szervezeti egységeket tart fenn.

6. Az intézmény hallgatói létszáma:
– az Ftv.-ben meghatározottak szerint felvehető maximális hallgatói létszám 5037 fő.

IV.
Az intézmény gazdálkodása

1. Az intézmény ingatlanállománya:
1.1. A magyar állam tulajdonában lévő ingatlanok, melyek az intézmény vagyonkezelésében vannak a Magyar Nemzeti Vagyonkezelő Zrt.-vel kötött SZT-32247 számú vagyonkezelési szerződéssel (2. számú melléklet szerint).
1.2. Az intézmény tulajdonában lévő ingatlanok jegyzéke: 3. számú melléklet szerint.
1.3. További, az intézmény használatában lévő ingatlanok jegyzéke és a használat jogcíme: 4. számú melléklet szerint.

2. Az intézményi hozzájárulással vagy közreműködéssel létrehozott, illetve működtetett társaságok, egyesületek, alapítványok és egyéb szervezetek jegyzéke és alapító okiratai, illetve az alapítással összefüggő más dokumentumai a szervezeti és működési szabályzat mellékletét képezik.

V.
Záró rendelkezések

1. A törvényi rendelkezéseknek megfelelően jelen alapító okirat
– az I. fejezet 6. pontjának módosulása 2010. május 29. napján,
– az I. fejezet 3. pontját és a II. fejezetet érintő változás 2010. augusztus 15. napján,
– a III. fejezet 2. pontjának módosulása 2010. június 17. napján lép hatályba.

2. Jelen alapító okirat az V. fejezet 1. pontjában foglaltak kivételével a bejegyzés napján lép hatályba, ezzel egyidejűleg az intézmény 15213-75/2009. iktatószámú alapító okirata a hatályát veszti.

Budapest, 2010. november 2.

OK-279-8/2010.

Dr. Réthelyi Miklós s. k.,
nemzeti erőforrás miniszter

Kaposvári Egyetem

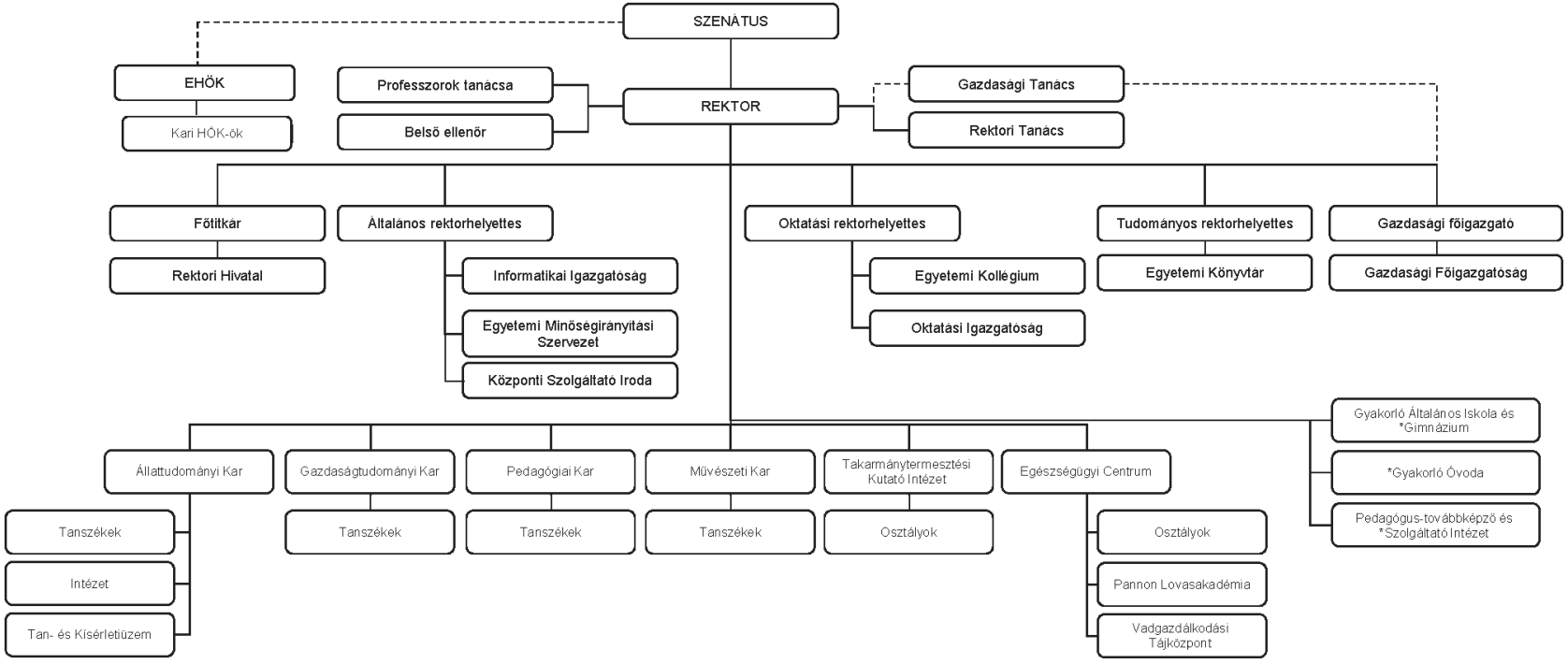

Jelölés:

——— függelmi viszony

- - - - informális viszony

* a Kaposvári Egyetem által fenntartott közoktatási intézmények

1. számú melléklet

2. számú melléklet

Vagyonkezelésben lévő ingatlanok
szerződés száma: 32247

Sor-szám	Település	Cím utca, házszám	Helyrajzi szám	Megnevezés	Épület neve
1.	Bárdudvarnok		0254/1	kivett	Bárdudvarnoki lakás
2.	Bárdudvarnok		0254/2	vegyes	
3.	Bárdudvarnok		0255	vegyes	
4.	Bárdudvarnok		0257	legelő	
5.	Bárdudvarnok		0259/1	erdő	
6.	Bárdudvarnok		0260	vegyes	
7.	Bárdudvarnok		0343/2	vegyes	
8.	Bárdudvarnok		0343/4	legelő	
9.	Bárdudvarnok		0344	kivett	
10.	Bárdudvarnok		0345	kivett	
11.	Bárdudvarnok		0346	kivett	
12.	Bárdudvarnok		0352/2	erdő	
13.	Bárdudvarnok		0352/3	vegyes	
14.	Baté		092/4	vegyes	
15.	Baté		095	vegyes	
16.	Bicsérd		0106/1	szántó	
17.	Bicsérd		0106/2	kivett	
18.	Bicsérd		0107	kivett	
19.	Bicsérd		0121/1	vegyes	
20.	Bicsérd		018	vegyes	Portaépület Laboratóriumépület Raktár, csomagoló Gazdasági osztály, raktár, kazánház Szolgálati lakás, feldolgozó Ebédlő, feldolgozó PROTOL-berendezés Mérlegház Főépület, irodaház Szolgálati lakás, garázs
21.	Bicsérd		021	szántó	
22.	Bicsérd		023/1	szántó	
23.	Bicsérd		073	szántó	
24.	Bicsérd		085/8	szántó	
25.	Bőszénfa		010/3	kivett	
26.	Bőszénfa		010/4	vegyes	
27.	Bőszénfa		010/5	legelő	
28.	Bőszénfa		0100	kivett	
29.	Bőszénfa		0101	vegyes	
30.	Bőszénfa		0102/1	rét	
31.	Bőszénfa		0102/2	erdő	
32.	Bőszénfa		0102/3	vegyes	

Sor-szám	Település	Cím utca, házszám	Helyrajzi szám	Megnevezés	Épület neve
33.	Bőszénfa		0103	kivett	
34.	Bőszénfa		0108/1	szántó	
35.	Bőszénfa		0109	kivett	
36.	Bőszénfa		0120/2	legelő	
37.	Bőszénfa		0121	kivett	
38.	Bőszénfa		0122	vegyes	
39.	Bőszénfa		0123	vegyes	
40.	Bőszénfa		0124	vegyes	
41.	Bőszénfa		0134	vegyes	
42.	Bőszénfa		0135	kivett	
43.	Bőszénfa		0136	kivett	
44.	Bőszénfa		0138	legelő	
45.	Bőszénfa		014	kivett	
46.	Bőszénfa		0140	legelő	
47.	Bőszénfa		0142	legelő	
48.	Bőszénfa		0143	kivett	
49.	Bőszénfa		0145	legelő	
50.	Bőszénfa		0148	kivett	
51.	Bőszénfa		0149	kivett	
52.	Bőszénfa		015/4	szántó	
53.	Bőszénfa		0150	rét	
54.	Bőszénfa		0152	vegyes	
55.	Bőszénfa		0153	kivett	
56.	Bőszénfa		0154/4	rét	
57.	Bőszénfa		0154/5	erdő	
58.	Bőszénfa		0154/6	erdő	
59.	Bőszénfa		0155	kivett	
60.	Bőszénfa		0156	kivett	
61.	Bőszénfa		0157/2	erdő	
62.	Bőszénfa		0157/3	vegyes	
63.	Bőszénfa		0157/4	kivett	Szaporitóépület Szarvasmarhatelep Kezelőépület Vadfeldolgozó üzem
64.	Bőszénfa		0158	kivett	
65.	Bőszénfa		0159	legelő	
66.	Bőszénfa		016	kivett	
67.	Bőszénfa		0161	legelő	
68.	Bőszénfa		0162	vegyes	
69.	Bőszénfa		0163	vegyes	
70.	Bőszénfa		0166	erdő	
71.	Bőszénfa		0167	kivett	
72.	Bőszénfa		0169	kivett	

Sor-szám	Település	Cím utca, házszám	Helyrajzi szám	Megnevezés	Épület neve
73.	Bőszénfa		0171/1	vegyes	
74.	Bőszénfa		0171/2	vegyes	
75.	Bőszénfa		0172	kivett	
76.	Bőszénfa		0173/2	legelő	
77.	Bőszénfa		0173/3	szántó	
78.	Bőszénfa		0174	kivett	
79.	Bőszénfa		0175	kivett	
80.	Bőszénfa		0176	kivett	
81.	Bőszénfa		0177/1	erdő	
82.	Bőszénfa		0178	vegyes	
83.	Bőszénfa		018/3	vegyes	
84.	Bőszénfa		0181/1	rét	
85.	Bőszénfa		0181/2	rét	
86.	Bőszénfa		0181/4	szántó	
87.	Bőszénfa		0182	kivett	
88.	Bőszénfa		0183	kivett	
89.	Bőszénfa		0186/2	erdő	
90.	Bőszénfa		0187	vegyes	
91.	Bőszénfa		0188	vegyes	
92.	Bőszénfa		0190	kivett	
93.	Bőszénfa		0197	kivett	
94.	Bőszénfa		0198/1	legelő	
95.	Bőszénfa		0198/2	erdő	
96.	Bőszénfa		0198/3	szántó	
97.	Bőszénfa		0199	vegyes	
98.	Bőszénfa		0200	kivett	
99.	Bőszénfa		0202	kivett	
100.	Bőszénfa		0203	rét	
101.	Bőszénfa		0204	kivett	
102.	Bőszénfa		0205	kivett	
103.	Bőszénfa		0206	legelő	
104.	Bőszénfa		0208	rét	
105.	Bőszénfa		0209	kivett	
106.	Bőszénfa		0210/8	szántó	
107.	Bőszénfa		0210/9	vegyes	
108.	Bőszénfa		0211	kivett	
109.	Bőszénfa		0213/5	vegyes	Barc istálló - Lóistálló
110.	Bőszénfa		0215/1	vegyes	Javítóműhely Magtár Bemutatóterem-tájközp. (Szolg. lakásból)
111.	Bőszénfa		0215/2	kivett	Szolg. lakások /4x2 szoba/ Lakás 1 szobás /B.fa/

Sor-szám	Település	Cím utca, házszám	Helyrajzi szám	Megnevezés	Épület neve
112.	Bőszénfa		022/4	rét	
113.	Bőszénfa		0220	szántó	
114.	Bőszénfa		0223	kivett	
115.	Bőszénfa		023	kivett	
116.	Bőszénfa		0232	kivett	
117.	Bőszénfa		0233/4	erdő	
118.	Bőszénfa		0234	kivett	
119.	Bőszénfa		0235/2	legelő	
120.	Bőszénfa		0236	kivett	
121.	Bőszénfa		0240	kivett	
122.	Bőszénfa		0241	kivett	
123.	Bőszénfa		0243/1	szántó	
124.	Bőszénfa		0246/4	legelő	
125.	Bőszénfa		0249/2	legelő	
126.	Bőszénfa		0255	kivett	
127.	Bőszénfa		0256	kivett	
128.	Bőszénfa		0257/3	szántó	
129.	Bőszénfa		0258	szántó	
130.	Bőszénfa		0259	kivett	
131.	Bőszénfa		0261	kivett	
132.	Bőszénfa		0264	legelő	
133.	Bőszénfa		0266	legelő	
134.	Bőszénfa		0269	kivett	
135.	Bőszénfa		0270	rét	
136.	Bőszénfa		0271	kivett	
137.	Bőszénfa		028	kivett	
138.	Bőszénfa		029/11	rét	
139.	Bőszénfa		030	kivett	
140.	Bőszénfa		032	kivett	
141.	Bőszénfa		04	kivett	
142.	Bőszénfa		057	kivett	
143.	Bőszénfa		058	vegyes	
144.	Bőszénfa		059	kivett	
145.	Bőszénfa		06/1	legelő	
146.	Bőszénfa		06/2	szántó	
147.	Bőszénfa		06/3	legelő	
148.	Bőszénfa		060	legelő	
149.	Bőszénfa		062	kivett	
150.	Bőszénfa		064/1	erdő	
151.	Bőszénfa		064/2	vegyes	
152.	Bőszénfa		065/2	kivett	

Sor-szám	Település	Cím utca, házszám	Helyrajzi szám	Megnevezés	Épület neve
153.	Bőszénfa		065/3	kivett	
154.	Bőszénfa		066/1	legelő	
155.	Bőszénfa		066/2	kivett	
156.	Bőszénfa		066/3	kivett	
157.	Bőszénfa		066/4	kivett	
158.	Bőszénfa		070	kivett	
159.	Bőszénfa		071/1	erdő	
160.	Bőszénfa		071/2	legelő	
161.	Bőszénfa		071/3	legelő	
162.	Bőszénfa		074/3	vegyes	Növ.marha-istálló L.major Üszőistálló 2. L.major Üszőistálló 3. L.major
163.	Bőszénfa		075	kivett	
164.	Bőszénfa		076	rét	
165.	Bőszénfa		079	rét	
166.	Bőszénfa		08	kivett	
167.	Bőszénfa		081/1	rét	
168.	Bőszénfa		081/2	kivett	
169.	Bőszénfa		081/3	rét	
170.	Bőszénfa		081/4	kivett	
171.	Bőszénfa		082	kivett	
172.	Bőszénfa		083	rét	
173.	Bőszénfa		086	kivett	
174.	Bőszénfa		087	vegyes	
175.	Bőszénfa		088	kivett	
176.	Bőszénfa		089/1	vegyes	
177.	Bőszénfa		089/2	kivett	
178.	Bőszénfa		089/3	legelő	
179.	Bőszénfa		09/18	szántó	
180.	Bőszénfa		091/2	erdő	
181.	Bőszénfa		091/3	vegyes	
182.	Bőszénfa		091/4	erdő	
183.	Bőszénfa		092	kivett	
184.	Bőszénfa		095	kivett	
185.	Bőszénfa		096	vegyes	
186.	Bőszénfa		097/1	erdő	
187.	Bőszénfa		097/2	legelő	
188.	Bőszénfa		098/1	erdő	
189.	Bőszénfa		098/3	erdő	
190.	Bőszénfa		098/4	legelő	
191.	Bőszénfa	7475 Szigetvári u. 9.	2/13	kivett	
192.	Bőszénfa		2/14	kivett	

Sor-szám	Település	Cím utca, házszám	Helyrajzi szám	Megnevezés	Épület neve
193.	Bőszénfa		2/15	kivett	
194.	Bőszénfa		2/9	rét	
195.	Bőszénfa		3/2	kivett	
196.	Bőszénfa		304	erdő	
197.	Bőszénfa		306	rét	
198.	Hetes		037	vegyes	
199.	Iregszemcse		054/13	vegyes	
200.	Iregszemcse		0558	erdő	
201.	Iregszemcse		0559/3	szántó	
202.	Iregszemcse		0569/2	szántó	
203.	Iregszemcse		0570	kivett	
204.	Iregszemcse		0571	legelő	
205.	Iregszemcse		0572	szántó	
206.	Iregszemcse		0573	erdő	
207.	Iregszemcse		0574	vegyes	
208.	Iregszemcse		0576	kivett	
209.	Iregszemcse		0577	kivett	
210.	Iregszemcse		0579	vegyes	
211.	Iregszemcse		0582	vegyes	
212.	Iregszemcse		0584	vegyes	
213.	Iregszemcse		0585	szántó	
214.	Iregszemcse		0586	kivett	
215.	Iregszemcse		0587	szántó	
216.	Iregszemcse		0588	erdő	
217.	Iregszemcse		0589	kivett	
218.	Iregszemcse		0590	szántó	
219.	Iregszemcse		0591	kivett	
220.	Iregszemcse		0593	szántó	
221.	Iregszemcse		0594	erdő	
222.	Iregszemcse		0595	kivett	
223.	Iregszemcse		0596	szántó	
224.	Iregszemcse		0597	erdő	
225.	Iregszemcse		0598	szántó	
226.	Iregszemcse		0600	erdő	
227.	Iregszemcse		0602	vegyes	
228.	Iregszemcse		0613	erdő	
229.	Iregszemcse		0614	szántó	
230.	Iregszemcse		0630	kivett	
231.	Iregszemcse		0632	rét	
232.	Iregszemcse		0633	halastó	
233.	Iregszemcse		0636	halastó	

Sor-szám	Település	Cím utca, házszám	Helyrajzi szám	Megnevezés	Épület neve
234.	Iregszemcse		0637	legelő	
235.	Iregszemcse		0638	szántó	
236.	Iregszemcse		0639	kivett	
237.	Iregszemcse		0640	kivett	
238.	Iregszemcse		0641	kivett	
239.	Iregszemcse		0642	vegyes	
240.	Iregszemcse		410/2	kivett	Méregraktár Üzemanyagraktár Raktár (Mudli) Hídmérlegház
241.	Iregszemcse		411	kivett	Gazdasági osztály Központi irodaépület Laboratóriumépület Konyha, ebédlő, feldolg., vendégsz. Szociális épület Portásfülke
242.	Iregszemcse		415/1	kivett	
243.	Iregszemcse		415/3	kivett	Könyvtár, feldolgozó
244.	Iregszemcse	7095 Napraforgó u. 5–2.	416/2	kivett	Szolgálati lakás 3. sz.
245.	Iregszemcse	7095 Napraforgó u. 7.	417	kivett	Szolgálati lakás 4. sz.
246.	Iregszemcse		422/3	kivett	Garázs (1. sz. lakás) Szolgálati lakás 1. sz.
247.	Iregszemcse		422/4	kivett	Vetőmagüzem Mezőgazdasági géptároló szín “Karotin” épület “KIS” magtár Szerelőműhely “100 VAGONOS” magtár Tűzoltószertár
248.	Iregszemcse		424	szántó	
249.	Juta		043/1	szántó	
250.	Juta		068	vegyes	
251.	Juta		076/1	vegyes	
252.	Juta		078	kivett	
253.	Juta		079/1	vegyes	
254.	Juta		088/1	vegyes	
255.	Kaposvár		0264/9	szántó	
256.	Kaposvár		0274	vegyes	
257.	Kaposvár		0276/3	vegyes	
258.	Kaposvár		0278/6	szántó	
259.	Kaposvár		0278/2	szántó	
260.	Kaposvár		0280/3	vegyes	
261.	Kaposvár		0285/16	kivett	Fejőház Portaépület Borjúnevelő istálló
262.	Kaposvár		0285/17	vegyes	Növénytani bemutató épület
263.	Kaposvár		0286	kivett	

Sor-szám	Település	Cím utca, házszám	Helyrajzi szám	Megnevezés	Épület neve
264.	Kaposvár		0287/1	kivett	Mérlegház Irodaépület Raktár, magtár
265.	Kaposvár		0287/4	vegyes	
266.	Kaposvár		0289/1	kivett	
267.	Kaposvár		0289/2	kivett	
268.	Kaposvár		0289/3	kivett	
269.	Kaposvár		0289/4	kivett	
270.	Kaposvár		0290	kivett	2x2 szobás lakás
271.	Kaposvár		0291	kivett	
272.	Kaposvár		0293/2	kivett	
273.	Kaposvár		0298/1	kivett	
274.	Kaposvár		0298/2	kivett	
275.	Kaposvár		0299/3	kivett	
276.	Kaposvár		0299/4	kivett	
277.	Kaposvár		0299/7	vegyes	
278.	Kaposvár		0304	szántó	
279.	Kaposvár		0305/1	vegyes	
280.	Kaposvár		0305/2	szántó	
281.	Kaposvár		0305/3	kivett	
282.	Kaposvár		0305/4	szántó	
283.	Kaposvár		0305/5	szántó	
284.	Kaposvár		0306/1	kivett	
285.	Kaposvár		0306/2	kivett	
286.	Kaposvár		0315/1	szántó	
287.	Kaposvár		0315/3	kivett	
288.	Kaposvár		0315/4	vegyes	Fészerlaki tejtermelési farm 200 fh-es üszőtelep
289.	Kaposvár		0316/1	kivett	
290.	Kaposvár		0316/2	kivett	
291.	Kaposvár		0319	kivett	
292.	Kaposvár		0320/10	szántó	
293.	Kaposvár		0320/11	vegyes	
294.	Kaposvár		0320/12	kivett	
295.	Kaposvár		0320/13	vegyes	
296.	Kaposvár		0320/14	kivett	
297.	Kaposvár		0320/26	kivett	
298.	Kaposvár		0320/27	szántó	
299.	Kaposvár	7400 Fészerlakpuszta 14.	0320/28	vegyes	
300.	Kaposvár		0320/29	kivett	
301.	Kaposvár		0320/33	kivett	
302.	Kaposvár		0320/41	kivett	

Sor-szám	Település	Cím utca, házszám	Helyrajzi szám	Megnevezés	Épület neve
303.	Kaposvár		0320/66	szántó	
304.	Kaposvár	7400 Fészerlakpuszta 5.	0320/9	vegyes	
305.	Kaposvár		0321/11	kivett	
306.	Kaposvár		0322/1	kivett	
307.	Kaposvár		0322/2	kivett	
308.	Kaposvár		0322/3	kivett	
309.	Kaposvár		0322/4	kivett	
310.	Kaposvár		0324/12	vegyes	
311.	Kaposvár		0324/18	szántó	
312.	Kaposvár		0324/19	szántó	
313.	Kaposvár		0324/20	kivett	
314.	Kaposvár		0324/21	szántó	
315.	Kaposvár		0324/22	vegyes	
316.	Kaposvár		0324/15	szántó	
317.	Kaposvár		0325/10	vegyes	
318.	Kaposvár		0325/11	szántó	
319.	Kaposvár		0325/12	szántó	
320.	Kaposvár		0325/8	rét	
321.	Kaposvár		0325/9	vegyes	
322.	Kaposvár		0328/1	erdő	
323.	Kaposvár		0330/1	szántó	
324.	Kaposvár		0330/3	szántó	
325.	Kaposvár		0336	rét	
326.	Kaposvár		0340	vegyes	
327.	Kaposvár		0341/1	kivett	
328.	Kaposvár		0341/3	kivett	
329.	Kaposvár		0341/4	kivett	
330.	Kaposvár		0342/10	szántó	
331.	Kaposvár		0342/11	vegyes	
332.	Kaposvár		0342/6	vegyes	
333.	Kaposvár		0342/9	vegyes	
334.	Kaposvár		0451/7	kivett	
335.	Kaposvár		0451/8	vegyes	
336.	Kaposvár		0455/5	vegyes	
337.	Kaposvár		0455/8	vegyes	
338.	Kaposvár		0457/72	vegyes	
339.	Kaposvár		0457/73	vegyes	
340.	Kaposvár		0458/1	szántó	
341.	Kaposvár		0461/1	szántó	
342.	Kaposvár		0461/10	vegyes	
343.	Kaposvár		0481/19	vegyes	Zaranyi technikai épület sz. v.

Sor-szám	Település	Cím utca, házszám	Helyrajzi szám	Megnevezés	Épület neve
344.	Kaposvár		0481/21	vegyes	
345.	Kaposvár		08	szántó	
346.	Kaposvár		13117/2	kivett	
347.	Kaposvár	7400 Bajcsy-Zs. u. 4–12.	309	kivett	Tanítóképző Főiskola A épület Tanítóképző Főiskola Kaffka Kollégium Tanítóképző Főiskola B épület Tanítóképző Főiskola, könyvtár Tanítóképző Főiskola, olvasóterem
348.	Kaposvár	7400 Kossuth L. u. 1–9.	324/1/A/1	kivett	Kaposvár, Kossuth L. u. 1–9. 324/1/A/1 hrsz. ingatlan
349.	Kaposvár	7400 Guba Sándor u. 40.	3656/2	vegyes	Lovastanár-képző Kisérleti lóistálló 43 férőhelyes Lóistálló 40 férőhelyes Fedett sportcsarnok Porta épülete Lovaspihenő – 6 db állatszáll.
350.	Kaposvár	7400 Guba Sándor u. 40.	3656/4	kivett	
351.	Kaposvár	7400 Guba Sándor u. 40.	3656/5	kivett	Vásártéri raktár I. Faház II. Faház III. Faház IV. Faház V. Faház VI. Faház
352.	Kaposvár	7400 Guba Sándor u. 40.	3656/6	kivett	Malom KSZKV
353.	Kaposvár	7400 Guba Sándor u. 40.	3656/8	kivett	
354.	Kaposvár	7400 Guba Sándor u. 40.	3659/1	kivett	CT biológiai központ Onkoradiológiai épület
355.	Kaposvár	7400 Guba Sándor u. 40.	3659/5	kivett	
356.	Kaposvár	7400 Guba Sándor u. 40.	3661/12	kivett	
357.	Kaposvár	7400 Guba Sándor u. 40.	3661/14	kivett	
358.	Kaposvár	7400 Guba Sándor u. 40.	3661/54	kivett	Vendégház
359.	Kaposvár	7400 Guba Sándor u. 40.	3661/56	kivett	Aulaépítés Üzemgazdasági épület Igazgatási épület Sportcsarnok Tanulóiskola
360.	Kaposvár	7400 Guba Sándor u. 40.	3661/57	kivett	
361.	Kaposvár	7400 Guba Sándor u. 40.	3661/58	kivett	Kastély épülete
362.	Kaposvár	7400 Guba Sándor u. 40.	3661/59	kivett	Csukás Kollégium Csukás Kollégium új szárny
363.	Kaposvár	7400 Guba Sándor u. 40.	3661/6	kivett	
364.	Kaposvár	7400 Guba Sándor u. 40.	3661/60	kivett	
365.	Kaposvár	7400 Guba Sándor u. 40.	3661/61	kivett	Új oktatási tömb Tanügyi épület
366.	Kaposvár	7400 Guba Sándor u. 40.	3661/62	kivett	1000 adagos konyha
367.	Kaposvár	7400 Guba Sándor u. 40.	3661/63	kivett	Előadóépület Szám.techn. oszt. épülete+trafóház
368.	Kaposvár	7400 Guba Sándor u. 40.	3661/64	kivett	
369.	Kaposvár	7400 Guba Sándor u. 40.	3661/7	kivett	

Sor-szám	Település	Cím utca, házszám	Helyrajzi szám	Megnevezés	Épület neve
370.	Kaposvár	7400 Guba Sándor u. 40.	3661/70	kivett	Savraktár
371.	Kaposvár	7400 Guba Sándor u. 40.	3661/71	kivett	Tanműhely KFME-nyomda
372.	Kaposvár	7400 Guba Sándor u. 40.	3661/73	kivett	Kollégium diákcentrum, könyvtár, multifunk. közp.
373.	Kaposvár	7400 Guba Sándor u. 40.	3661/74	kivett	
374.	Kaposvár	7400 Guba Sándor u. 40.	3661/9	kivett	Kahyb sertés 1. ütem Sertés kisépület Kahyb 3. ütem Ivadék 2. ütem Vágóhíd Mobil ellető karám Vágóhíd+húsüzlet kialk. Kísérleti labor állatház Bemutató nyúlistálló Raktár Iroda, műhely Lakóépület, raktár Dénesmajor Faház vendégház
375.	Kaposvár	7400 Füredi u. 13. alagsor 1.	5637/1/A/44	kivett	
376.	Kaposvár	7400 Füredi u. 13. alagsor 2.	5637/1/A/45	kivett	
377.	Kaposvár	7400 Füredi u. 13. alagsor 3.	5637/1/A/46	kivett	
378.	Kaposvár	7400 Béke u. 75.	5637/29	kivett	Gyakorló Általános Iskola
379.	Kaposvár	7400 Füredi u. 3. 4. emelet 20.	5637/35/A/26	kivett	Társasház, Kaposvár, Füredi u. 3.
380.	Kaposvár	7400 Sommsich P. u. 14.	836	kivett	Tanítóképző Főiskola Somssich u.-i koll. Tanítóképző Főiskola Somssich u. 14. szolg.
381.	Kiskunfélegyháza		09/7	vegyes	
382.	Kiskunfélegyháza		09/8	vegyes	
383.	Petőfiszállás		0124/15	kivett	
384.	Petőfiszállás		0124/9	vegyes	
385.	Sántos		0104/2	kivett	
386.	Sántos		0106/2	vegyes	
387.	Sántos		0108/2	kivett	
388.	Sántos		0111/4	szántó	
389.	Sántos		0112	kivett	
390.	Sántos		0113	szántó	
391.	Sántos		0114	kivett	
392.	Sántos		0116	kivett	
393.	Sántos		0117/1	szántó	
394.	Sántos		0119	vegyes	
395.	Sántos		0122/2	szántó	
396.	Sántos		090	vegyes	
397.	Sántos		094	szántó	

Sor-szám	Település	Cím utca, házszám	Helyrajzi szám	Megnevezés	Épület neve
398.	Sántos		095/6	szántó	
399.	Simonfa		092	vegyes	
400.	Simonfa		093	vegyes	
401.	Simonfa		094	kivett	
402.	Simonfa		095/4	vegyes	
403.	Simonfa		096	legelő	
404.	Tengőd		0148/1	vegyes	
405.	Tengőd		0152/1	szántó	

3. számú melléklet

Az intézmény tulajdonában lévő ingatlanok

címe: Bárdudvarnok külterület
helyrajzi száma: 0460/28

címe: Simonfa, Petőfi S. u. 5.
helyrajzi száma: Simonfa 162.

címe: Kaposvár, Füredi u. 4. 10. em. 3.
helyrajzi száma: 4804/11/A/39.

címe: Bárdudvarnok belterület
helyrajzi száma: 352/3.

címe: Kaposvár, Guba Sándor u. 40.
helyrajzi száma: 3661/55.

4. számú melléklet

Az intézmény használatában lévő ingatlanok és a használat jogcíme

címe: Bőszénfa, Ropoly
helyrajzi száma: Bőszénfa 0303.
használat jogcíme: tartós bérlet

A Liszt Ferenc Zeneművészeti Egyetem alapító okirata

A felsőoktatásról szóló 2005. évi CXXXIX. törvény (a továbbiakban: Ftv.) 16. § (1) bekezdése és a 115. § (2) bekezdés b) pontjára, az államháztartásról szóló 1992. évi XXXVIII. törvény (a továbbiakban: Áht.) 88–90. §-aiban foglaltakra, továbbá az államháztartás működési rendjéről szóló 292/2009. (XII. 19.) Korm. rendelet (a továbbiakban: Ámr.) 10. §-ára tekintettel a Liszt Ferenc Zeneművészeti Egyetem (a továbbiakban: intézmény) központi költségvetési szerv alapító okiratának – az államháztartásért felelős miniszterrel egyetértésben – egységes szerkezetbe foglalt szövegét az alábbiak szerint állapítom meg:

I.
Általános rendelkezések

1. A költségvetési szerv:
   1.1. Neve: Liszt Ferenc Zeneművészeti Egyetem
   1.2. Rövidített megnevezése: LFZE
   1.3. Angol nyelvű megnevezése: Liszt Ferenc Academy of Music (University)

2. Székhelye: 1061 Budapest, Liszt Ferenc tér 8.

3. A költségvetési szerv gazdálkodási jogköre: önállóan működő és gazdálkodó központi költségvetési szerv.

4. A létrehozásáról rendelkező jogszabály: a felsőoktatási intézményekről szóló 1962. évi 22. sz. tvr.

5. Működési köre: az Ftv.-ben foglaltak szerint a Magyar Köztársaság területe (és e területen kívül).

6. Felügyeleti szerv neve, székhelye: Nemzeti Erőforrás Minisztérium, 1055 Budapest, Szalay u. 10–14.
   6.1. Az alapítói jogok gyakorlója: az Ftv.-ben foglaltak szerint a Magyar Köztársaság Országgyűlése.

7. Az intézmény működési helye:
   7.1. Az intézmény telephelyei:
   – Liszt Ferenc Zeneművészeti Egyetem Kodály Zoltán Zenepedagógiai Intézete (6001 Kecskemét, Kéttemplom köz 1.).
   7.2. Az intézmény székhelyen kívüli képzésének helyszínei:
   – 4032 Debrecen, Egyetem tér 2. (kifutó egyetemi és főiskolai szintű képzés),
   – 6722 Szeged, Tisza Lajos krt. 79–81. (kifutó egyetemi és főiskolai szintű képzés).
   7.3. Az intézmény által alapított és fenntartott közoktatási intézmény:
   – neve: Bartók Béla Zeneművészeti Szakközépiskola és Gimnázium,
     a Liszt Ferenc Zeneművészeti Egyetem Gyakorlóiskolája
     címe: 1065 Budapest, Nagymező u. 1.,
   – neve: Liszt Ferenc Zeneművészeti Egyetem Hangszerészképző Szakközépiskola
     címe: 1064 Budapest, Vörösmarty u. 35.

8. Közvetlen jogelőd: –
   8.1. Az intézmény történeti előzményei:
   A magyar zeneoktatás első felsőfokú állami intézménye, az Országos Magyar Királyi Zeneakadémia 1875. november 14-én kezdte meg működését. 1887-ben ben egyesült a Színészeti Tanoda utódjával, az Országos Színésziskolával és 1893-ig Országos Magyar Királyi Zene és Színházművészeti Akadémiaként működött. 1919 januárjában neve Zeneművészeti Főiskola lett, majd 1925-ben felvette alapítójának, Liszt Ferencnek a nevét. A művészeti főiskoláknak egyetemi jellegű főiskolákká átszervezéséről szóló 1971. évi 20. tvr. egyetemi jellegű főiskolává, a Magyar Népköztársaság felsőoktatási intézményeiről szóló 1986. évi 13. tvr. pedig egyetemmé nyilvánította. Jelenlegi nevét a felsőoktatási intézményhálózat átalakításáról, továbbá a felsőoktatásról szóló 1993. évi LXXX. törvény módosításáról szóló 1999. évi LII. törvény állapította meg, 2000. január 1-jei hatállyal.

A költségvetési szerv jogutódja
– az 1998. december 30-án megszűnt Zeneiskolai Tanárképző Intézet Tagozata, Budapest (1052 Budapest, Semmelweis u. 12.) és a Bartók Béla Zeneművészeti Szakközépiskola (1065 Budapest, Nagymező u. 1.) költségvetési szerveknek,
– továbbá a 2005. január 1-jén megszűnt Kodály Zoltán Zenepedagógiai Intézet (6000 Kecskemét, Kéttemplom köz 1.) költségvetési szervnek.

9. Jogszabályban meghatározott közfeladat: Az Ftv. szerint a felsőoktatási intézmény a felsőoktatás feladatainak ellátására jött létre.

II.
Az intézmény alap- és vállalkozási tevékenysége

1. A költségvetési szerv alaptevékenysége:
1.1. Az intézmény állami feladatként ellátandó alaptevékenysége:
– Az 1.2. pontban meghatározott képzési területen és képzési szinten alapképzést, mesterképzést, doktori képzést, egységes, osztatlan képzést, továbbá szakirányú továbbképzést folytathat, s e képzésben oklevelet ad ki.
– Az oktatási miniszternek a felsőoktatásról szóló 1993. évi LXXX. törvény alapján kiadott szakindítási engedélye alapján kifutó rendszerben egyetemi és főiskolai szintű képzést folytat.
– Az 1.3. pontban meghatározott szakmacsoportban felsőfokú szakképzést folytathat, s e képzésben bizonyítványt ad ki.
– Az Ftv.-ben a szakképzésről szóló 1993. évi LXXVI. törvényben, a közoktatásról szóló 1993. évi LXXIX. törvényben és a felnőttképzésről szóló 2001. évi CI. törvényben foglaltak szerint részt vesz a közoktatási, továbbá a felsőoktatásnak nem minősülő szakképzési és az ágazati törvényekben meghatározott egyéb képzési feladatok megvalósításában.
– A képzéshez kapcsolódó képzési területeken, tudományterületeken alap-, alkalmazott és kísérleti kutatásokat és fejlesztéseket, tudományszervezést, technológiai innovációt, valamint az oktatást támogató egyéb kutatásokat végez.
– Közoktatási intézmény alapítójaként és fenntartójaként közoktatási feladatokat lát el, valamint a képzési célokat szolgáló hangversenytermeket működtet.
– Pedagógusképzést folytató intézményként gyakorló közoktatási intézmény fenntartója.
– Hangszerészképző szakközépiskolát tart fenn, amely érettségire épülő szakképzést folytat.
– Fenntartja a Liszt Ferenc Emlékmúzeum és Kutatóközpontot, amely az intézmény alapítójának és névadójának tárgyi és szellemi hagyatékát gondozza, és muzeális, közművelődési, tudományos és az oktatást segítő feladatokat lát el, valamint a képzési célokat is szolgáló hangversenytermeket.
– A nemzeti és az egyetemes kultúra és a művészetek közvetítésével, művelésével és fejlesztésével, az anyanyelvi és az idegen nyelvi ismeretek átadásával, fejlesztésével hozzájárul a hallgatóknak az értelmiségi létre történő felkészítéséhez.
– Az oktatás és a kutatás színvonalas ellátásához szükséges nemzetközi kapcsolatait fejleszti és ápolja.
– Tankönyv- és jegyzetkiadást, taneszközfejlesztést végez.
– Az alaptevékenységi körbe tartozó hallgatók részére saját szervezetében tankönyv- és jegyzetellátást, könyvtári szolgáltatást, kollégiumi elhelyezést, kulturális és sportolási lehetőséget nyújt, továbbá olyan szolgáltatásokat, amelyek a hallgatók beilleszkedését, egészséges életvitelét és egészségügyi ellátását szolgálják.
– Diákotthoni szolgáltatást nyújt.
– Az alkalmazásában lévő közalkalmazottakkal kapcsolatos feladatokat végez, a vonatkozó jogszabályok szerint.
– Az intézmény infrastruktúrájának fenntartásával és folyamatos fejlesztésével kapcsolatban saját szervezetében lát el feladatokat.
– Feladatai teljesítése érdekében gazdasági, továbbá belső ellenőrzési feladatot ellátó funkcionális szervezeti egységet, valamint igazgatási, szervezési, műszaki szolgáltató és más, a működést biztosító funkcionális szervezeti egységeket működtet.
– Kivételes zenei tehetségű fiatalok számára előkészítőt működtet.
– Felvételi előkészítő és egyéb tanfolyamok tartása.

– A képzéshez kapcsolódó tudományterületeken (tudományágakban) és művészeti területeken kutatás és fejlesztés, tudományszervezés, kultúraművelés és -fejlesztés, művészeti, szaktanácsadási és egyéb tevékenység.
– Az intézményi infrastruktúra szabad kapacitásainak hasznosítása (kiadói tevékenység, nyomdaipari szolgáltatások, nyomdaipari termékek gyártása, munkahelyi vendéglátás, üzemi étkeztetés, sportlétesítmények, oktatást szolgáló helyiségek, valamint kollégiumi szálláshelyek bérbeadása).
– Az intézmény hallgatói és volt hallgatói közreműködésével hangversenyek tartása.

A felsorolt feladatokat az intézmény alaptevékenységként látja el, amelynek alapvető anyagi feltételeit a fenntartó által biztosított és az államháztartás alrendszereiből származó támogatások, átvett pénzeszközök biztosítják, valamint az államháztartáson kívüli forrásból származó bevételek, illetve a számára felajánlott vagyon.

1.2. Képzési terület és képzési szint, amelyeken az intézmény képzést folytat, illetve folytathat:

képzési terület:
– művészet,
– pedagógusképzés.

alapképzés:
székhelyen, telephelyen: művészet;

mesterképzés:
székhelyen, telephelyen: művészet, pedagógusképzés.

1.3. Felsőfokú szakképzés szakmacsoportja, amelyben az intézmény szakképzést folytat, illetve folytathat: nincs az intézménynek.

1.4. Tudományterület, amelyen doktori képzés, doktori fokozat odaítélése folyik:
– bölcsészettudományok,
– művészetek (zeneművészet).

2. A költségvetési szerv vállalkozási tevékenysége

2.1. A vállalkozási tevékenység arányának jogszabályban meghatározottak szerinti felső határa: 33,33%. Az alap- és vállalkozási tevékenységek szétválasztásának elveit és a vállalkozási szerződéskötés rendjét az intézmény belső szabályzata rögzíti.

2.2. Az Áht. 92. §-a alapján az alap- és vállalkozási tevékenységből származó bevételeket és kiadásokat elkülönítetten kell megtervezni és elszámolni. Az Ámr. 94. § (1) bekezdésében meghatározottak szerint a vállalkozási tevékenységből származó eredmény az intézmény által felhasználható részéből vállalkozási tartalékot kell képezni, amely az Ámr. 94. § (2) bekezdésében meghatározottak szerint használható fel. A vállalkozási tevékenység folytatása nem veszélyeztetheti a költségvetési szerv alaptevékenységének ellátását.

2.3. Amennyiben a vállalkozási tevékenység eredménye az Ámr. 94. § (3) bekezdés alapján negatív, a veszteséget az intézménynek elsősorban a korábbi év(ek)ben képzett és fel nem használt vállalkozási tartalékából kell fedezni. Ha az intézmény az alapító okiratában a vállalkozási tevékenységét megszünteti és a vállalkozási tevékenység negatív eredményére a korábbi év(ek)ben képzett és fel nem használt vállalkozási tartaléka nem nyújt fedezetet, akkor a veszteséget az alaptevékenysége tartaléka terhére köteles rendezni.

3. Az alaptevékenység és vállalkozási tevékenység államháztartási szakfeladatrend szerinti megjelölése:

Szakfeladat száma	Szakfeladatok megnevezése	Alap-tevékenység	Vállalkozási tevékenység
182000	Egyéb sokszorosítás		X
479901	Tankönyvforgalmazás költségvetési szervnél	X	
476100	Könyv-kiskereskedelem		X
476200	Újság-, papíráru-kiskereskedelem		X
476300	Zene-, videofelvétel kiskereskedelme		X
479909	Egyéb nem bolti, nem piaci kiskereskedelem	X	
559012	Kollégiumi szálláshelynyújtás felsőoktatásban részt vevő hallgatók számára	X	
559013	Diákotthoni szálláshelynyújtás felsőoktatásban részt vevő hallgatók számára	X	

Szakfeladat száma	Szakfeladatok megnevezése	Alap-tevékenység	Vállalkozási tevékenység
559015	Közoktatásban tanulók lakhatási támogatása	X	
559016	Felsőoktatásban részt vevő hallgatók lakhatási támogatása	X	
562913	Iskolai intézményi étkeztetés	X	
562914	Tanulók kollégiumi étkeztetése	X	
581100	Könyvkiadás	X	
581400	Folyóirat, időszaki kiadvány kiadása	X	
581900	Egyéb kiadói tevékenység		X
591112	Promóciós, reklámfilm, -video gyártása	X	X
592011	Hangfelvétel készítése	X	
592012	Élő hangfelvétel készítése	X	
592013	Rádióműsor készítése	X	
592014	Zeneműkiadás	X	
592015	Eredeti hanganyag felhasználási jogának engedélyezése	X	
639990	M.n.s. egyéb információs szolgáltatás	X	
682002	Nem lakóingatlan bérbeadása, üzemeltetése	X	X
683200	Ingatlankezelés		X
722031	Nyelv- és irodalomtudományi alapkutatás	X	
722032	Nyelv- és irodalomtudományi alkalmazott kutatás	X	
722033	Nyelv- és irodalomtudományi kísérleti fejlesztés	X	
749050	M.n.s. egyéb szakmai, tudományos, műszaki tevékenység		X
773000	Egyéb gép, tárgyi eszköz kölcsönzése		X
852031	Alapfokú művészetoktatás zeneművészeti ágban	X	
853000	Középfokú oktatás intézményeinek, programjainak komplex támogatása	X	
853111	Nappali rendszerű gimnáziumi oktatás (9–12/13. évfolyam)	X	
853112	Sajátos nevelési igényű tanulók gimnáziumi oktatása	X	
853121	Nappali rendszerű szakközép-iskolai oktatás (9–12/13. évfolyam)	X	
853122	Sajátos nevelési igényű tanulók szakközép-iskolai oktatása	X	
853124	Szakközép-iskolai felnőttoktatás (9–12/13. évfolyam)	X	
853221	Szakképesítés megszerzésére felkészítő nappali rendszerű szakmai gyakorlati oktatás a szakképzési évfolyamokon	X	
853224	Szakképesítés megszerzésére felkészítő szakmai gyakorlati felnőttoktatás	X	
853234	Emelt szintű szakközép-iskolai felnőtt-szakképzés	X	
854211	Felsőfokú szakképzés	X	
854212	Szakirányú továbbképzés	X	
854213	Felsőfokú végzettségi szintet nem biztosító egyéb képzés	X	
854221	Alapképzés	X	
854222	Mesterképzés	X	
854223	Doktori képzés	X	
854224	Kifutó rendszerben főiskolai képzés	X	
854225	Kifutó rendszerben egyetemi képzés	X	

Szakfeladat száma	Szakfeladatok megnevezése	Alap-tevékenység	Vállalkozási tevékenység
854231	Köztársasági ösztöndíj	X	
854232	Miniszteri ösztöndíjak	X	
854233	Tanulmányi ösztöndíj	X	
854234	Szociális ösztöndíjak	X	
854235	Doktorandusz-ösztöndíjak	X	
854236	Egyéb pénzbeli hallgatói juttatások, ösztöndíjak	X	
854237	Oktatói ösztöndíjak	X	
854238	Tankönyv- és jegyzettámogatás	X	
854239	Felsőoktatás-fejlesztés (minőség-, tehetséggondozás, kisszak)	X	
854241	Felsőoktatási szakértői testületek működése	X	
854249	Egyéb felsőoktatás-szervezési feladatok	X	
855932	Iskolarendszeren kívüli szakmai oktatás	X	
855935	Szakmai továbbképzések	X	
856000	Oktatást kiegészítő tevékenységek komplex támogatása	X	
856091	Szakképzési és felnőttképzési támogatások	X	
900121	Zeneművészeti tevékenység	X	
900300	Alkotóművészeti tevékenység	X	
910121	Könyvtári állomány gyarapítása, nyilvántartása	X	
910122	Könyvtári állomány feltárása, megőrzése, védelme	X	
910123	Könyvtári szolgáltatások	X	X
910201	Múzeumi gyűjteményi tevékenység	X	
910202	Múzeumi tudományos feldolgozó és publikációs tevékenység	X	
910203	Múzeumi kiállítási tevékenység	X	
910204	Múzeumi közművelődési, közönségkapcsolati tevékenység	X	
931204	Iskolai, diáksport-tevékenység és támogatása	X	

4. Az intézmény szakágazati besorolása
   Az intézmény államháztartási szakágazati besorolása: 854200 – Felsőfokú oktatás

III.
Az intézmény működése

1. Az intézmény élén magasabb vezetői megbízás alapján a rektor áll, akit – nyilvános pályázat útján – a Magyar Köztársaság elnöke az Ftv. vonatkozó rendelkezése szerint bíz meg, illetve ment fel.

2. A főigazgatót (aki az egyetem gazdasági vezetője is) az Ftv.-ben foglaltak szerint, a rektor javaslatára a nemzeti fejlesztési miniszter határozott időre bízza meg, illetve vonja vissza megbízását. Felette az egyéb munkáltatói jogokat a rektor gyakorolja.

3. A foglalkoztatottak foglalkoztatási jogviszonya: az intézmény alkalmazottai a közalkalmazottak jogállásáról szóló 1992. évi XXXIII. törvény hatálya alá tartozó közalkalmazottak.

4. Az intézmény szervezeti felépítését és működésének rendjét, a vezetők közötti feladatmegosztást, a belső és külső kapcsolatokra vonatkozó további jogszabályok által előírt rendelkezéseket az intézmény szervezeti és működési

szabályzata határozza meg. Az intézmény az Ftv. 21. § és 115. §-ában foglaltak szerint küldi meg szervezeti és működési szabályzatát a nemzeti erőforrás miniszternek.

5. Az intézmény szervezeti tagolása (az 1. számú mellékletnek megfelelően):
5.1. Az intézmény oktatási, tudományos kutatási szervezeti egységként intézeteket, tanszékeket, tanszéki csoportokat működtet, továbbá doktori iskolát szervez. Kutatás-fejlesztési feladatainak ellátása során együttműködik az MTA-val, ennek keretei között támogatott kutatócsoportot tart fenn.
Kivételes zenei tehetségű fiatalok számára szervezett formában előkészítőt biztosít.
5.2. Az intézményben múzeumi, könyvtári, kollégiumi feladatot ellátó szolgáltató szervezeti egységek is működnek, közoktatási feladatok ellátására két közoktatási intézményt tart fenn, egyéb információs, szolgáltató intézményként zongorajavító műhelyt, valamint stúdiót működtet.
5.3. Az intézmény működési feladatainak ellátásához funkcionális szervezeti egységként gazdasági-pénzügyi, műszaki, valamint igazgatási szervezeti egységet működtet. Az igazgatási szervezeti egységhez tartozik a nemzetközi kapcsolatokkal foglalkozó csoport, a rendezvényszervezési csoport, informatikai szolgáltató központ, public relations csoport is.

6. Az intézmény hallgatói létszáma:
– az Ftv.-ben meghatározottak szerint felvehető maximális hallgatói létszám 981 fő.

IV.
Az intézmény gazdálkodása

1. Az intézmény ingatlanállománya:
1.1. A magyar állam tulajdonában lévő ingatlanok, melyek az intézmény vagyonkezelésében vannak a Magyar Nemzeti Vagyonkezelő Zrt.-vel kötött SZT-33256 vagyonkezelési szerződések alapján: 2. melléklet szerint.
1.2. Az intézmény tulajdonában lévő ingatlanok jegyzéke: nincs az intézménynek.
1.3. További, az intézmény használatában lévő ingatlanok jegyzéke és a használat jogcíme: 3. melléklet szerint.

2. Az intézményi hozzájárulással vagy közreműködéssel létrehozott, illetve működtetett társaságok, egyesületek, alapítványok és egyéb szervezetek jegyzéke és alapító okiratai, illetve az alapítással összefüggő más dokumentumai a szervezeti és működési szabályzat mellékletét képezik.

V.
Záró rendelkezések

1. A törvényi rendelkezéseknek megfelelően jelen alapító okirat
– az I. fejezet 6. pontjának módosulása 2010. május 29. napján,
– az I. fejezet 3. pontját és a II. fejezetet érintő változás 2010. augusztus 15. napján,
– a III. fejezet 2. pontjának módosulása 2010. június 17. napján lép hatályba.

2. Jelen alapító okirat az V. fejezet 1. pontjában foglaltak kivételével a bejegyzés napján lép hatályba, ezzel egyidejűleg az intézmény 15213-81/2009. iktatószámú alapító okirata a hatályát veszti.

Budapest, 2010. november 2.

OK-279-10/2010.

Dr. Réthelyi Miklós s. k.,
nemzeti erőforrás miniszter

1. melléklet

Liszt Ferenc Zeneművészeti Egyetem
Organogram 2010. április 1-jétől

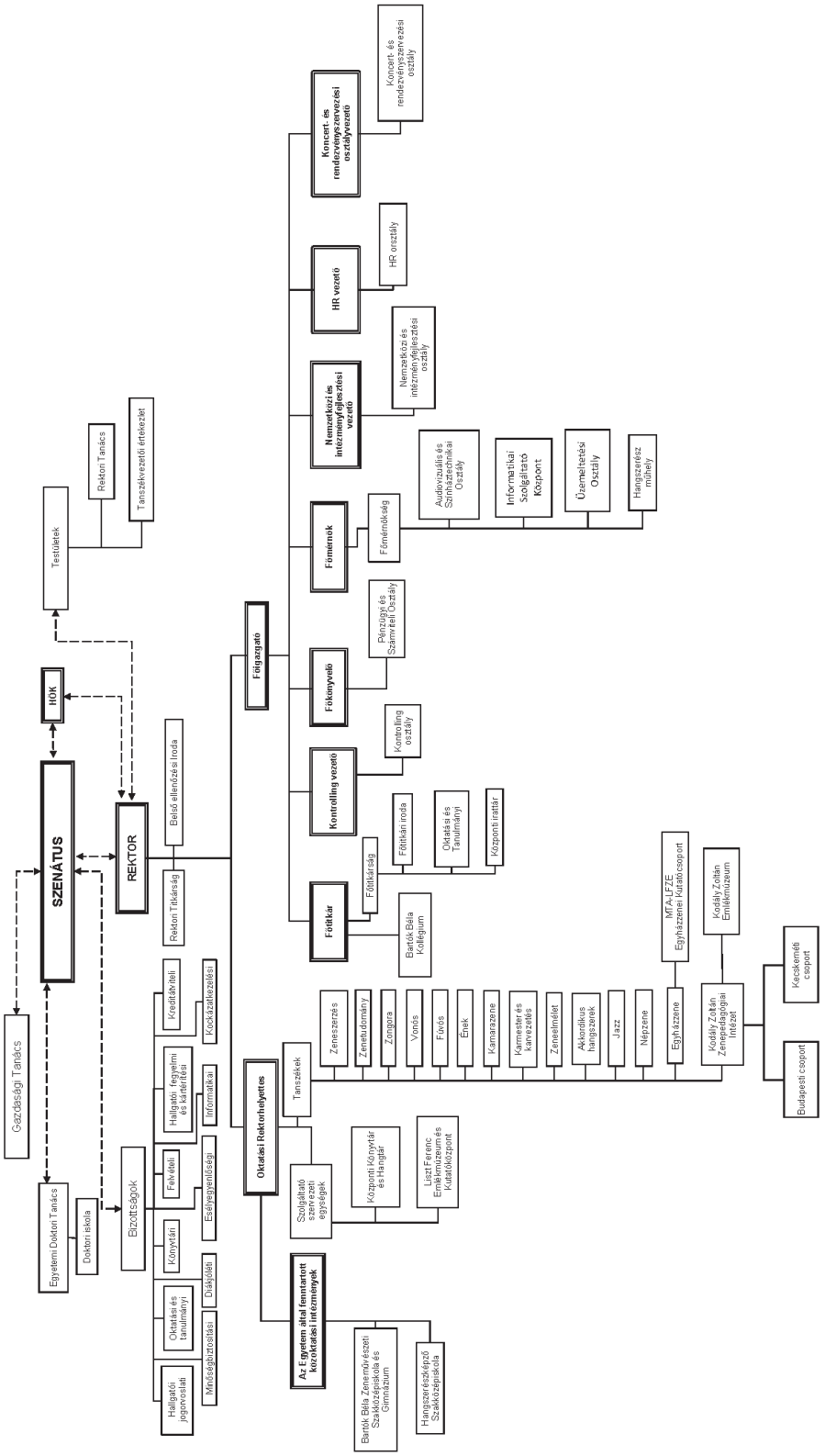

2. melléklet

Az egyetem vagyonkezelésében lévő ingatlanokról

Az intézmény vagyonkezelésében lévő ingatlanok:

1. Hrsz.: 29498 Bp., VI. Vörösmarty u. 35.
2. Hrsz.: 33489/1 Bp., Városligeti fasor 33.
3. Hrsz.: 24275 Bp., V. Semmelweis u. 12.
4. Hrsz.: 29406 Bp., VI. Liszt Ferenc tér 8.
5. Hrsz.: 29407/0/A/23 Bp., VI. Teréz körút 2–4.
6. Hrsz.: 29407/0/A/52 Bp., VI. Teréz körút 2–4.
7. Hrsz.: 29407/0/A/26 Bp., VI. Teréz körút 2–4.
8. Hrsz.: 33905 Bp., VII. Wesselényi u. 52.
9. Hrsz.: 17/6/A/67 Kecskemét, Muraközi János u. 5.
10. Hrsz.: 478/1/A/1 Kecskemét, Kéttemplom köz 1.

A Bartók Béla Zeneművészeti Szakközépiskola és Gimnázium vagyonkezelésében lévő ingatlan:

11. Hrsz.: 29367 Bp., VI. Nagymező u. 1.

3. melléklet

További, az intézmény használatában lévő ingatlanok jegyzéke és a használat jogcíme

Bp. VI., Andrássy út 89., Kodály Zoltán Emlékmúzeum (hrsz.: 29627) 5 évnél hosszabb bérlet

Bp. VI., Vörösmarty u. 33. (Egyházzene Tanszék) (hrsz.: 22497) 5 évnél hosszabb bérlet

A Magyar Képzőművészeti Egyetem alapító okirata

A felsőoktatásról szóló 2005. évi CXXXIX. törvény (a továbbiakban: Ftv.) 16. § (1) bekezdése és a 115. § (2) bekezdés b) pontjára, az államháztartásról szóló 1992. évi XXXVIII. törvény 88–90. §-aiban foglaltakra, továbbá az államháztartás működési rendjéről szóló 292/2009. (XII. 19.) Korm. rendelet (a továbbiakban: Ámr.) 10. §-ára tekintettel a Magyar Képzőművészeti Egyetem (a továbbiakban: intézmény) központi költségvetési szerv alapító okiratának – az államháztartásért felelős miniszterrel egyetértésben – egységes szerkezetbe foglalt szövegét az alábbiak szerint állapítom meg:

I.
Általános rendelkezések

1. A költségvetési szerv:
   1.1. Neve: Magyar Képzőművészeti Egyetem
   1.2. Rövidített megnevezése: MKE
   1.3. Angol nyelvű megnevezése: Hungarian University of Fine Arts

2. Székhelye: 1062 Budapest, Andrássy út 69–71.

3. A költségvetési szerv gazdálkodási jogköre: önállóan működő és gazdálkodó központi költségvetési szerv.

4. A létrehozásáról rendelkező jogszabály: a felsőoktatási intézményekről szóló 1962. évi 22. sz. tvr.

5. Működési köre: az Ftv.-ben foglaltak szerint a Magyar Köztársaság területe (és e területen kívül).

6. Felügyeleti szerv neve, székhelye: Nemzeti Erőforrás Minisztérium, 1055 Budapest, Szalay u. 10–14.
   6.1. Az alapítói jogok gyakorlója: az Ftv.-ben foglaltak szerint a Magyar Köztársaság Országgyűlése.

7. Az intézmény működési helye:
   7.1. Az intézmény telephelyei:
   – 8237 Tihany, Major u. 63.
   7.2. Az intézmény székhelyen kívüli képzésének helyszínei: nincs az intézménynek.
   7.3. Az intézmény által alapított és fenntartott közoktatási intézmény:
   – neve: Magyar Képzőművészeti Egyetem Képző- és Iparművészeti Szakközépiskola
     címe: 1093 Budapest, Török Pál u. 1.

8. Közvetlen jogelőd: –
   8.1. Az intézmény történeti előzményei:
   Az intézmény jogelődje az 1871-ben miniszteri rendelettel létesített Országos Magyar Királyi Mintarajztanoda és Rajztanárképezde. Többszöri átszervezés és névváltozás után 1908–tól a Magyar királyi Képzőművészeti Főiskola nevet viselte. A Magyar Képzőművészeti Főiskolát a művészeti főiskoláknak egyetemi jellegű főiskolákká átszervezéséről szóló 1971. évi 20. tvr. egyetemi jellegű főiskolának, a Magyar Népköztársaság felsőoktatási intézményeiről szóló 1986. évi 13. tvr. pedig egyetemnek nyilvánította. Jelenlegi nevét a felsőoktatási intézményhálózat átalakításáról, továbbá a felsőoktatásról szóló 1993. évi LXXX. törvény módosításáról szóló 1999. évi LII. törvény állította meg, 2000. január 1-jei hatállyal.

9. Jogszabályban meghatározott közfeladat: Az Ftv. szerint a felsőoktatási intézmény a felsőoktatás feladatainak ellátására jött létre.

II.
Az intézmény alap- és vállalkozási tevékenysége

1. A költségvetési szerv alaptevékenysége:

1.1. Az intézmény állami feladatként ellátandó alaptevékenysége

– Az 1.2. pontban meghatározott képzési területen és képzési szinten alapképzést, mesterképzést, egységes, osztatlan képzést, továbbá szakirányú továbbképzést folytathat, s e képzésben oklevelet ad ki.
– Az oktatási miniszternek a felsőoktatásról szóló 1993. évi LXXX. törvény alapján kiadott szakindítási engedélye alapján kifutó rendszerben egyetemi szintű képzést folytat.
– Az 1.3. pontban meghatározott szakmacsoportban felsőfokú szakképzést folytathat s e képzésben bizonyítványt ad ki.
– Az Ftv.-ben a szakképzésről szóló 1993. évi LXXVI. törvényben, a közoktatásról szóló 1993. évi LXXIX. törvényben és a felnőttképzésről szóló 2001. évi CI. törvényben foglaltak szerint részt vesz a közoktatási, továbbá a felsőoktatásnak nem minősülő szakképzési és az ágazati törvényekben meghatározott egyéb képzési feladatok megvalósításában.
– A képzéshez kapcsolódó képzési területeken, tudományterületeken alap-, alkalmazott és kísérleti kutatásokat és fejlesztéseket, tudományszervezést, technológiai innovációt, valamint az oktatást támogató egyéb kutatásokat végez.
– Közoktatási intézmény alapítójaként és fenntartójaként közoktatási feladatokat lát el, pedagógusképzést folytató intézményként gyakorló közoktatási intézmény fenntartója.
– A képzés céljait szolgáló művészeti gyakorlóhelyeket (műhelyeket, művésztelepet) tart fenn.
– A nemzeti és az egyetemes kultúra és a művészetek közvetítésével, művelésével és fejlesztésével, az anyanyelvi és az idegen nyelvi ismeretek fejlesztésével hozzájárul a hallgatóknak az értelmiségi létre történő felkészítéséhez.
– Az oktatás és a kutatás színvonalas ellátásához szükséges nemzetközi kapcsolatait fejleszti és ápolja.
– Tankönyv- és jegyzetkiadást, taneszköz-fejlesztést végez.
– Az alaptevékenységi körbe tartozó hallgatók részére saját szervezetében tankönyv- és jegyzetellátást, könyvtári és műhelyszolgáltatást, kollégiumi elhelyezést, kulturális és sportolási lehetőséget nyújt, továbbá olyan szolgáltatásokat, amelyek a hallgatók beilleszkedését, egészséges életvitelét és egészségügyi ellátását szolgálják.
– Diákotthoni szolgáltatást nyújt.
– Az alkalmazásában lévő közalkalmazottakkal kapcsolatos feladatokat végez a vonatkozó jogszabályok szerint.
– Az intézmény infrastruktúrájának fenntartásával és folyamatos fejlesztésével kapcsolatban saját szervezetében lát el feladatokat.
– Feladatai teljesítése érdekében gazdasági, továbbá belső ellenőrzési feladatot ellátó funkcionális szervezeti egységet, valamint igazgatási, szervezési, műszaki szolgáltató és más, a működést biztosító funkcionális szervezeti egységeket működtet.
– Felvételi előkészítő és egyéb tanfolyamok tartása.
– A képzéshez kapcsolódó tudományterületeken kultúraművelés és fejlesztés, művészeti, szaktanácsadói és egyéb tevékenység.
– Regionális képzőművészeti tehetségkutató program (RTP), Barcsay képzőművészeti kiállítóprogram, kiállító terem, tihanyi művésztelep, művészeti gyakorlóhelyek működtetése.
– Vizuális nevelési módszertani központban programok vezetése, felügyelete.
– Az intézményi infrastruktúra szabad kapacitásainak hasznosítása (kiadói tevékenység, nyomdaipari szolgáltatások, nyomdaipari termékek gyártása, munkahelyi vendéglátás, üzemi étkeztetés, sportlétesítmények, oktatást szolgáló helyiségek, valamint kollégiumi szálláshelyek bérbeadása).

A felsorolt feladatokat az intézmény alaptevékenységként látja el, amelynek alapvető anyagi feltételeit a fenntartó által biztosított és az államháztartás alrendszereiből származó támogatások, átvett pénzeszközök biztosítják, valamint az államháztartáson kívüli forrásból származó bevételek, illetve a számára felajánlott vagyon.

1.2. Képzési terület és képzési szint, amelyeken az intézmény képzést folytat, illetve folytathat

képzési terület:

– művészet,
– pedagógusképzés;

alapképzés:

– székhelyen, telephelyen: művészet;

mesterképzés:
– székhelyen, telephelyen: művészet, pedagógusképzés.
1.3. Felsőfokú szakképzés szakmacsoportja, amelyben az intézmény szakképzést folytat, illetve folytathat:
– nincs az intézménynek.
1.4. Tudományterület, amelyen doktori képzés, doktori fokozat odaítélés folyik:
– művészetek (képzőművészet).

2. A költségvetési szerv vállalkozási tevékenysége:
A költségvetési szerv nem folytat vállalkozási tevékenységet.

3. Az alaptevékenység államháztartási szakfeladatrend szerinti megjelölése:

Szakfeladat száma	Szakfeladatok megnevezése	Alaptevékenység
559011	Kollégiumi szálláshelynyújtás közoktatásban tanulók számára	x
559012	Kollégiumi szálláshelynyújtás felsőoktatásban részt vevő hallgatók számára	x
559015	Közoktatásban tanulók lakhatási támogatása	x
559016	Felsőoktatásban részt vevő hallgatók lakhatási támogatása	x
562913	Iskola intézményi étkeztetés	x
562914	Tanulók kollégiumi étkeztetése	x
749032	Minőségbiztosítási tevékenység	x
841151	Az állami vagyonnal való gazdálkodással kapcsolatos feladatok	x
853000	Középfokú oktatás intézményeinek, programjainak komplex támogatása	x
853121	Nappali rendszerű szakközép-iskolai oktatás (9–12/13. évfolyam)	x
853122	Sajátos nevelési igényű tanulók nappali rendszerű szakközép-iskolai oktatása (9–12/13. évfolyam)	x
853123	Nemzeti és etnikai kisebbségi tanulók nappali rendszerű szakközép-iskolai oktatása (9–12/13. évfolyam)	x
853124	Szakközép-iskolai felnőttoktatás (9–12/13. évfolyam)	x
853211	Szakképesítés megszerzésére felkészítő nappali rendszerű szakmai elméleti oktatás a szakképzési évfolyamokon	x
853212	Sajátos nevelési igényű tanulók szakképesítés megszerzésére felkészítő nappali rendszerű szakmai elméleti oktatása a szakképzési évfolyamokon	x
853214	Szakképesítés megszerzésére felkészítő szakmai elméleti felnőttoktatás	x
853221	Szakképesítés megszerzésére felkészítő nappali rendszerű szakmai gyakorlati oktatás a szakképzési évfolyamokon	x
853222	Sajátos nevelési igényű tanulók szakképesítés megszerzésére felkészítő nappali rendszerű szakmai gyakorlati oktatása a szakképzési évfolyamokon	x
853224	Szakképesítés megszerzésére felkészítő szakmai gyakorlati felnőttoktatás	x
853231	Emelt szintű nappali rendszerű szakközépiskolai szakmai oktatás a szakképzési évfolyamokon	x
853232	Sajátos nevelési igényű tanulók emelt szintű nappali rendszerű szakközép-iskolai szakmai oktatása a szakképzési évfolyamokon	x
853234	Emelt szintű szakközép-iskolai felnőttszakképzés	x
854211	Felsőfokú szakképzés	x
854221	Alapképzés	x
854212	Szakirányú továbbképzés	x

Szakfeladat száma	Szakfeladatok megnevezése	Alaptevékenység
854213	Felsőfokú végzettségi szintet nem biztosító egyéb képzés	x
854222	Mesterképzés	x
854223	Doktori képzés	x
854225	Kifutó rendszerben egyetemi képzés	x
854231	Köztársasági ösztöndíj	x
854232	Miniszteri ösztöndíjak	x
854233	Tanulmányi ösztöndíj	x
854234	Szociális ösztöndíjak	x
854235	Doktorandusz-ösztöndíjak	x
854236	Egyéb pénzbeli hallgatói juttatások, ösztöndíjak	x
854237	Oktatói ösztöndíjak	x
854238	Tankönyv- és jegyzettámogatás	x
854239	Felsőoktatás-fejlesztés (minőség-, tehetséggondozás, kisszak)	x
854241	Felsőoktatási szakértői testületek működése	x
854249	Egyéb felsőoktatás-szervezési feladatok	x
855200	Kulturális képzés	x
855917	Középiskolai, szakiskolai tanulószobai nevelés	x
855918	Sajátos nevelési igényű középiskolai, szakiskolai tanulók tanulószobai nevelése	x
855921	Nappali rendszerű iskolai oktatásban részt vevő tanulók kollégiumi, externátusi nevelése	x
855922	Nappali rendszerű iskolai oktatásban részt vevő sajátos nevelési igényű tanulók kollégiumi, externátusi nevelése	x
855923	Nappali rendszerű iskolai oktatásban részt vevő nemzeti és etnikai kisebbségi tanulók kollégiumi, externátusi nevelése	x
855932	Iskolarendszeren kívüli szakmai oktatás	x
855935	Szakmai továbbképzések	x
855936	Kötelező felkészítő képzések	x
855937	M.n.s. egyéb felnőttoktatás	x
900300	Alkotóművészeti tevékenység	x
182000	Egyéb sokszorosítás	x
494100	Közúti áruszállítás	x
552001	Üdülői szálláshely-szolgáltatás	x
562917	Munkahelyi étkeztetés	x
562919	Egyéb étkeztetés	x
581100	Könyvkiadás	x
581900	Egyéb kiadói tevékenység	x
681000	Saját tulajdonú ingatlan adásvétele	x
682001	Lakóingatlan bérbeadása, üzemeltetése	x
682002	Nem lakóingatlan bérbeadása, üzemeltetése	x
683200	Ingatlankezelés	x

Szakfeladat száma	Szakfeladatok megnevezése	Alaptevékenység
749031	Módszertani szakirányítás	x
749034	Akkreditációs tevékenység	x
749040	K + F tevékenységekhez kapcsolódó innováció	x
749050	M.n.s. egyéb szakmai, tudományos, műszaki tevékenység	x
821100	Összetett adminisztratív szolgáltatás	x
821900	Fénymásolás, egyéb irodai szolgáltatás	x
829000	Egyéb kiegészítő gazdasági tevékenység	x
852032	Alapfokú művészetoktatás képző- és iparművészeti, táncművészeti, szín- és bábművészeti ágban	x
855931	Iskolarendszeren kívüli nem szakmai oktatás	x
856000	Oktatást kiegészítő tevékenységek komplex támogatása	x
889943	Munkáltatók által nyújtott lakástámogatások	x
741000	Divat-, formatervezés	x
910121	Könyvtári állomány gyarapítása, nyilvántartása	x
910122	Könyvtári állomány feltárása, megőrzése, védelme	x
910123	Könyvtári szolgáltatások	x
910131	Levéltári állomány gyarapítása, kezelése és védelme	x
910132	Levéltári szolgáltatás, tudományos, publikációs és információközvetítő tevékenység	x
856099	Egyéb oktatást kiegészítő tevékenység	x
949900	M.n.s. egyéb közösségi, társadalmi tevékenység	x
900400	Kulturális műsorok, rendezvények, kiállítások szervezése	x
620100	Számítógépes programozás	x
591111	Filmgyártás	x
591112	Promóciós, reklámfilm, -videó gyártása	x
591200	Film-, videogyártás, televíziós műsorfelvétel utómunkálatai	x
742000	Fényképészet	x

4. Az intézmény szakágazati besorolása
   Az intézmény államháztartási szakágazati besorolása: 854200 – Felsőfokú oktatás

III.
Az intézmény működése

1. Az intézmény élén magasabb vezetői megbízás alapján a rektor áll, akit – nyilvános pályázat útján – a Magyar Köztársaság elnöke, az Ftv. vonatkozó rendelkezése szerint bíz meg, illetve ment fel.

2. A gazdasági főigazgatót az Ftv.-ben foglaltak szerint, a rektor javaslatára a nemzeti fejlesztési miniszter határozott időre bízza meg, illetve vonja vissza megbízását. Felette az egyéb munkáltatói jogokat a rektor gyakorolja.

3. A foglalkoztatottak foglalkoztatási jogviszonya: az intézmény alkalmazottai a közalkalmazottak jogállásáról szóló 1992. évi XXXIII. törvény hatálya alá tartozó közalkalmazottak.

4. Az intézmény szervezeti felépítését és működésének rendjét, a vezetők közötti feladatmegosztást, a belső és külső kapcsolatokra vonatkozó további jogszabályok által előírt rendelkezéseket az intézmény szervezeti és működési szabályzata határozza meg. Az intézmény az Ftv. 21. § és 115. §-ában foglaltak szerint küldi meg szervezeti és működési szabályzatát a nemzeti erőforrás miniszternek.

5. Az intézmény szervezeti tagolása (az 1. számú mellékletnek megfelelően):
   5.1. Az intézményben oktatási, tudományos, illetve művészeti szervezeti egységként tanszékek, lektorátus, művésztelep, valamint doktori iskola működik. Tehetséggondozáshoz kapcsolódóan pedig felvételi előkészítő, regionális tehetségkutató program feladatait ellátó szervezeti egységet tart fenn az intézmény.
   5.2. Az intézményben működő szolgáltató szervezeti egységként könyvtár, levéltár, képzőművészeti gyűjtemények, kiállító termek, információs iroda, kollégium, informatikai csoport, fotóműterem, asztalos műterem, fémműhely, sokszorosító műhely és számítógépes labor működik.
   5.3. Az intézmény működtetési feladatainak ellátásához gazdasági, igazgatási, szervezési, műszaki szolgáltató és más, a működést biztosító funkcionális szervezeti egységeket tart fenn.

6. Az intézmény hallgatói létszáma:
   – az Ftv.-ben meghatározottak szerint felvehető maximális hallgatói létszám 1046 fő.

IV.
Az intézmény gazdálkodása

1. Az intézmény ingatlanállománya:
   1.1. A magyar állam tulajdonában lévő ingatlanok, melyek az intézmény vagyonkezelésében vannak a Kincstári Vagyoni Igazgatósággal kötött, 370341/1997/0100 számú vagyonkezelési szerződéssel: 2. számú melléklet szerint.
   1.2. Az intézmény tulajdonában lévő ingatlanok jegyzéke: 3. számú melléklet szerint.
   1.3. További, az intézmény használatában lévő ingatlanok jegyzéke és a használat jogcíme: nincs az intézménynek.

2. Az intézményi hozzájárulással vagy közreműködéssel létrehozott, illetve működtetett társaságok, egyesületek, alapítványok és egyéb szervezetek jegyzéke és alapító okiratai, illetve az alapítással összefüggő más dokumentumai a szervezeti és működési szabályzat mellékletét képezik.

V.
Záró rendelkezések

1. A törvényi rendelkezéseknek megfelelően jelen alapító okirat
   – az I. fejezet 6. pontjának módosulása 2010. május 29. napján,
   – az I. fejezet 3. pontját és a II. fejezetet érintő változás 2010. augusztus 15. napján,
   – a III. fejezet 2. pontjának módosulása 2010. június 17. napján lép hatályba.

2. Jelen alapító okirat az V. fejezet 1. pontjában foglaltak kivételével a bejegyzés napján lép hatályba, ezzel egyidejűleg az intézmény 15213-85/2009. iktatószámú alapító okirata a hatályát veszti.

Budapest, 2010. november 2.

OK-279-14/2010.

Dr. Réthelyi Miklós s. k.,
nemzeti erőforrás miniszter

1. számú melléklet

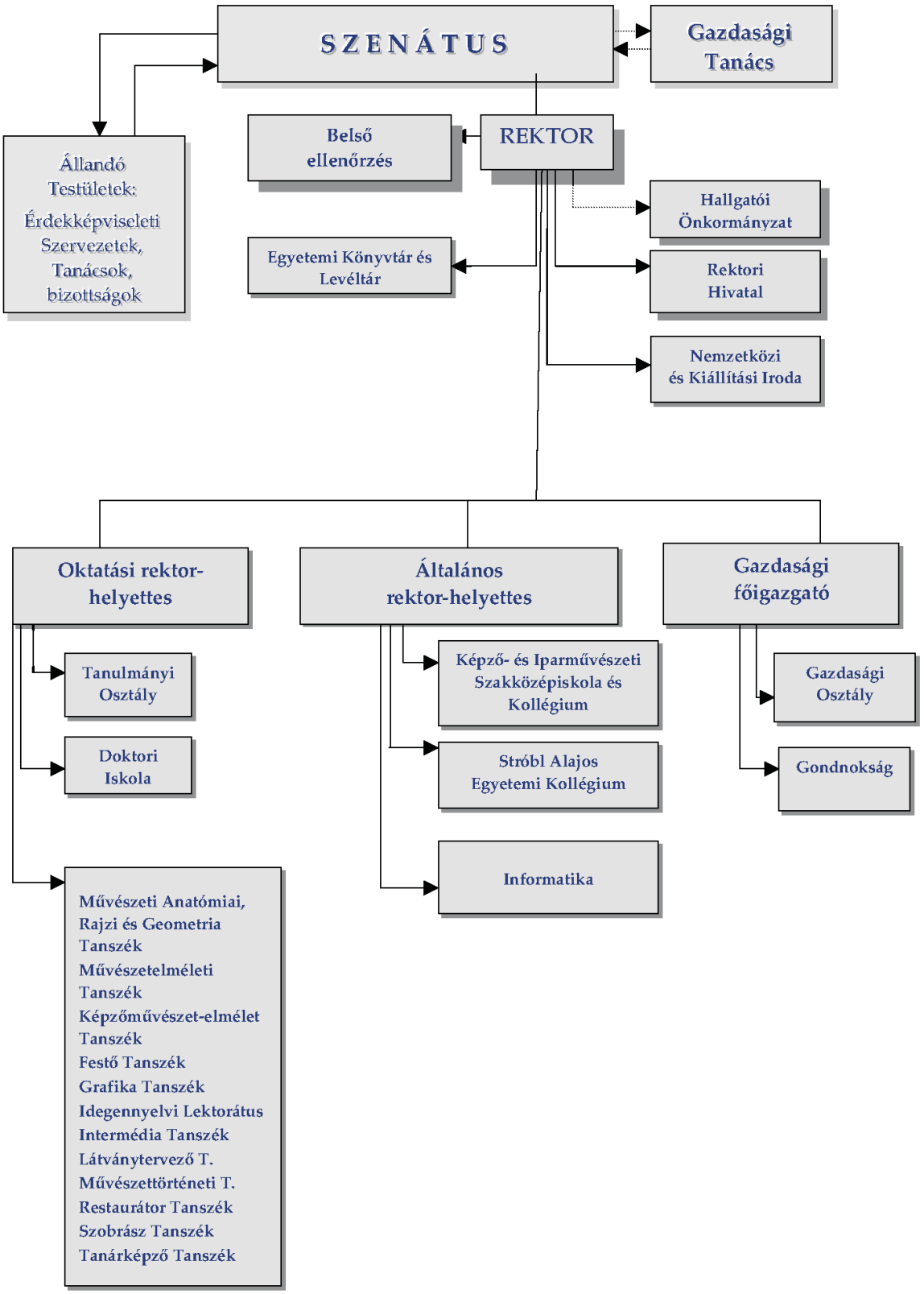

2. számú melléklet

Vagyonkezelésben lévő ingatlanok

S.sz.	Város	Cím	Hrsz.	Épület neve
1.	Budapest	1062 Bp., Andrássy út 69.	29499	MKE Főépület
2.	Budapest	1062 Bp., Andrássy út 71.	29500	MKE Főépület
3.	Budapest	1064 Bp., Izabella u. 56.	29501	MKE Főépület
4.	Budapest	1064 Bp., Izabella u. 54.	29502	MKE Főépület
5.	Budapest	1063 Bp., Kmety u. 27.	28348	Jókai Villa
6.	Budapest	1062 Bp., Bajza u. 39.	28347	Feszty-ház
7.	Budapest	1062 Bp., Bajza u. 41.	28345	Epreskert
8.	Budapest	1087 Bp., Stróbl Alajos u. 3/A	38840/4	Kollégium
9.	Tihany	8237 Tihany, Major u. 63.	Belterület 518	Somogyi József Művésztelep
10.	Budapest	1093 Bp., Török Pál u. 1.	37005	Képző- és Iparművészeti Szakközépiskola
11.	Budapest	1118 Bp., Somlói út 9.	5367	Képző- és Iparművészeti Szakközépiskola Kollégiuma
12.	Budapest	1118 Bp., Somlói út 26.	5085	Képző- és Iparművészeti Szakközépiskola Kollégiuma

3. számú melléklet

Az intézmény tulajdonában lévő ingatlan

S.sz.	Város	Cím	Hrsz.	Épület neve
1.	Budapest	1016 Budapest, Piroska u. 10. I/4.	7462/0/A/4	
2.	Budapest	1087 Bp., Stróbl Alajos u. 3–1.	38840/4	Kollégium

A Miskolci Egyetem alapító okirata

A felsőoktatásról szóló 2005. évi CXXXIX. törvény (a továbbiakban: Ftv.) 16. § (1) bekezdése és a 115. § (2) bekezdés b) pontjára, az államháztartásról szóló 1992. évi XXXVIII. törvény 88–90. §-aiban foglaltakra, továbbá az államháztartás működési rendjéről szóló 292/2009. (XII. 19.) Korm. rendelet (a továbbiakban: Ámr.) 10. §-ára tekintettel a Miskolci Egyetem (a továbbiakban: intézmény) központi költségvetési szerv alapító okiratának – az államháztartásért felelős miniszterrel egyetértésben – egységes szerkezetbe foglalt szövegét az alábbiak szerint állapítom meg:

I.
Általános rendelkezések

1. A költségvetési szerv:
   1.1. Neve: Miskolci Egyetem
   1.2. Rövidített megnevezése: ME
   1.3. Angol nyelvű megnevezése: University of Miskolc (Rövidítés: UM)
   Német nyelvű megnevezése: Universität Miskolc (Rövidítés: UM)
   Orosz nyelvű megnevezése: Мишколцский Университет (Rövidítés: МУ)
   Francia nyelvű megnevezése: Université de Miskolc (Rövidítés: UM)

2. Székhelye: 3515 Miskolc, Egyetemváros

3. A költségvetési szerv gazdálkodási jogköre: önállóan működő és gazdálkodó központi költségvetési szerv.

4. A létrehozásáról rendelkező jogszabály: a felsőoktatási intézményhálózat átalakításáról, továbbá a felsőoktatásról szóló 1993. évi LXXX. törvényt módosító 1999. évi LII. törvény.

5. Működési köre: az Ftv.-ben foglaltak szerint a Magyar Köztársaság területe (és e területen kívül).

6. Felügyeleti szerv neve, székhelye: Nemzeti Erőforrás Minisztérium, 1055 Budapest, Szalay u. 10–14.
   6.1. Az alapítói jogok gyakorlója: az Ftv.-ben foglaltak szerint a Magyar Köztársaság Országgyűlése.

7. Az intézmény működési helye:
   7.1. Az intézmény telephelyei:
   3950 Sárospatak, Eötvös út 5–9.,
   3950 Sárospatak, Bartók Béla u. 2.,
   8600 Siófok, Galamb köz 10.,
   3557 Bükkszentkereszt – Hollóstető,
   3434 Mályi, Kővári Károly út.
   7.2. Az intézmény székhelyen kívüli képzésének helyszínei: nincs az intézménynek.
   7.3. Az intézmény által alapított és fenntartott közoktatási intézmény:
   – neve: Miskolci Egyetem Árvay József Gyakorló Általános Iskolája
     címe: 3950 Sárospatak, Bartók B. u. 2.

8. Közvetlen jogelőd: –
   8.1. Az intézmény történeti előzményei:
   Az egyetem 1735-ben Selmecbányán alapított Bányászati-Kohászati Tanintézet jogfolytonos intézménye. A megalapítást követően 1762-től akadémia, később főiskola. Az 1919-ben Sopronba történt átköltözést követően, 1931-ben kap jogot magántanári, doktori habilitációs címek adományozására. 1934-től a József Nádor Műszaki és Gazdaságtudományi Egyetem keretében működő Bánya-, Kohó és Erdőmérnöki Kar, melynek átalakulásával, az 1949. évi XXIII. törvény alapján Gépészmérnöki Karral kibővülve, az átköltözött önálló Bányamérnöki és Kohómérnöki Karokkal együtt, Nehézipari Műszaki Egyetem elnevezéssel 1949-től Miskolcon folytatta tevékenységét. Az 1983-ban létrejött Állam- és Jogtudományi, 1990-ben megalakult Gazdaságtudományi Karokkal kiegészülve az intézmény a

30/1990. (III. 21.) OGY határozat értelmében Miskolci Egyetem elnevezéssel működik. A Bölcsészettudományi Kar 1997-ben létesült, majd 1997. július 1-jei hatállyal az egyetem szervezetébe került a Liszt Ferenc Zeneművészeti Főiskola Miskolci Tanárképző Intézete. 1998. január 1-jétől a Magyar Tudományos Akadémia átadta az egyetemnek az MTA Bányászati Kémiai Kutató Laboratóriumát. 2000. január 1-jétől az egyetem szervezeti keretébe került a Comenius Tanítóképző Főiskola is önálló karként. 2005-ben Egészségügyi Főiskolai Kar alakult.

A költségvetési szerv jogutódja

– az 1988. június 30-án megszűnt Nehézipari Műszaki Egyetem Vegyipari Automatizálási Főiskolai Kar (3700 Kazincbarcika, Béke u. 1.)
– és az 1997. december 30-án megszűnt Liszt Ferenc Zeneművészeti Főiskola Miskolci Tagozata (3530 Miskolc, Bartók B. tér. 1) költségvetési szerveknek,
– továbbá az 1999. december 31-én megszűnt Comenius Tanítóképző Főiskola, (3950 Sárospatak, Eötvös u. 5.) költségvetési szervnek, melynek történeti előzménye az 1531-ben megalapított Református Kollégiumban folyó oktatás részeként megindult tanítóképzés, az 1857-ben megnyílt önálló kollégiumi középfokú tanítóképző; közvetlen jogelődje az állami intézetként a tanító- és óvónőképzésről szóló 1958. évi 26. tvr. és a tanító- és óvónőképzésről szóló 1958. évi 26. tvr. végrehajtásáról szóló 187/1958. (M. K. 23.) M.M. utasítás alapján 1959-től működő felsőfokú Sárospataki Tanítóképző Intézet, majd ennek átszervezésével, a tanítóképző főiskolák létesítéséről szóló 1974. évi 13. tvr. és az egyes pedagógusképző intézmények átszervezésével kapcsolatos intézkedésekről szóló 1045/1974. (VIII. 31.) MT határozat alapján 1976-tól létrejött Sárospataki Tanítóképző Főiskola. A tanítóképző 1957-től 1959-ig viselhette, majd 1976-ban ismét felvehette a Sárospataki Tanítóképző Főiskola elnevezéséről szóló 1976. évi 21. tvr. alapján Comenius nevét.

9. Jogszabályban meghatározott közfeladat: Az Ftv. szerint a felsőoktatási intézmény a felsőoktatás feladatainak ellátására jött létre.

II.

Az intézmény alap- és vállalkozási tevékenysége

1. A költségvetési szerv alaptevékenysége:

1.1. Az intézmény állami feladatként ellátandó alaptevékenysége:

– Az 1.2. pontban meghatározott képzési területen és képzési szinten alapképzést, egységes, osztatlan képzést, mesterképzést, továbbá szakirányú továbbképzést folytathat, s e képzésben oklevelet ad ki.
– Az oktatási miniszternek a felsőoktatásról szóló 1993. évi LXXX. törvény alapján kiadott szakindítási engedélyek alapján kifutó rendszerben egyetemi és főiskolai szintű képzést folytat.
– Az 1.3. pontban meghatározott szakmacsoportban felsőfokú szakképzést folytathat s e képzésben bizonyítványt ad ki.
– Az Ftv.-ben, szakképzésről szóló 1993. évi LXXVI. törvényben, a közoktatásról szóló 1993. évi LXXIX. törvényben és a felnőttképzésről szóló 2001. évi CI. törvényben foglaltak szerint részt vesz a közoktatási, továbbá a felsőoktatásnak nem minősülő szakképzési, felnőttképzési és az ágazati törvényekben meghatározott egyéb képzési feladatok megvalósításában.
– A képzéshez kapcsolódó képzési területeken, tudományterületeken alap-, alkalmazott és kísérleti kutatásokat és fejlesztéseket, tudományszervezést, technológiai innovációt, valamint az oktatást támogató egyéb kutatásokat végez.
– Közoktatási intézmény alapítójaként és fenntartójaként közoktatási feladatokat lát el, pedagógusképzést folytató intézményként gyakorló közoktatási intézmény fenntartója.
– A nemzeti és az egyetemes kultúra és a művészetek közvetítésével, művelésével és fejlesztésével, az anyanyelvi és az idegen nyelvi ismeretek fejlesztésével hozzájárul a hallgatóknak az értelmiségi létre történő felkészítéséhez.
– Az oktatás és a kutatás színvonalas ellátásához szükséges nemzetközi kapcsolatait fejleszti és ápolja.
– Tankönyv- és jegyzetkiadást, taneszközfejlesztést végez.
– Az alaptevékenységi körbe tartozó hallgatók részére saját szervezetében tankönyv- és jegyzetellátást, könyvtári és laboratóriumi szolgáltatást, kollégiumi elhelyezést, kulturális és sportolási lehetőséget nyújt, továbbá olyan szolgáltatásokat, amelyek a hallgatók beilleszkedését, egészséges életvitelét és egészségügyi ellátását szolgálják.
– Diákotthoni szolgáltatást nyújt.

– Az alkalmazásában lévő közalkalmazottak ellátásával kapcsolatos feladatokat végez a vonatkozó jogszabályok szerint.
– Az intézmény infrastruktúrájának fenntartásával és folyamatos fejlesztésével kapcsolatban saját szervezetében lát el feladatokat.
– Feladatai teljesítése érdekében gazdasági, továbbá belső ellenőrzési feladatot ellátó funkcionális szervezeti egységet, valamint igazgatási, szervezési, műszaki szolgáltató és más, a működést biztosító funkcionális szervezeti egységeket működtet.
– Előkészítő és egyéb tanfolyamok tartása, nyelvvizsgáztatás.
– A képzéshez kapcsolódó képzési területeken, tudományterületeken alap-, alkalmazott és kísérleti kutatásokat és fejlesztéseket, tudományszervezést, technológiai innovációt, valamint az oktatást támogató egyéb kutatásokat végez.
– A képzéshez kapcsolódó tudományterületeken kultúraművelés és -fejlesztés, művészeti, szaktanácsadói és egyéb tevékenység.
– Az intézményi infrastruktúra szabad kapacitásainak hasznosítása (kiadói tevékenység, nyomdaipari szolgáltatások, nyomdaipari termékek gyártása, munkahelyi vendéglátás, üzemi étkeztetés, sportlétesítmények és oktatást szolgáló helyiségek, valamint kollégiumi szálláshelyek bérbeadása).

A felsorolt feladatokat az intézmény alaptevékenységként látja el, amelynek alapvető anyagi feltételeit a fenntartó által biztosított és az államháztartás alrendszereiből származó támogatások, átvett pénzeszközök biztosítják, valamint az államháztartáson kívüli forrásból származó bevételek, illetve a számára felajánlott vagyon.

1.2. Képzési terület és képzési szint, amelyeken az intézmény képzést folytat, illetve folytathat

képzési terület:
– bölcsészettudomány,
– gazdaságtudományok,
– informatika,
– jogi és igazgatási,
– műszaki,
– művészet,
– orvos- és egészségtudomány,
– pedagógusképzés,
– társadalomtudomány,
– természettudomány;

alapképzés:

székhelyen, telephelyen: bölcsészettudomány, gazdaságtudományok, informatika, jogi és igazgatási, műszaki, művészet, orvos- és egészségtudomány, pedagógusképzés, társadalomtudomány, természettudomány;

mesterképzés:

székhelyen, telephelyen: bölcsészettudomány, gazdaságtudományok, informatika, jogi és igazgatási, műszaki, művészet, pedagógusképzés, társadalomtudomány, természettudomány.

1.3. Felsőfokú szakképzés szakmacsoportja, amelyben az intézmény szakképzést folytat, illetve folytathat

székhelyen, telephelyen:
– elektrotechnika-elektronika,
– gépészet,
– informatika,
– kereskedelem-marketing, üzleti adminisztráció,
– közgazdaság,
– művészet, közművelődés, kommunikáció,
– szociális szolgáltatások,
– ügyvitel,
– vendéglátás-idegenforgalom.

1.4. Tudományterület, amelyen doktori képzés, doktori fokozat odaítélés folyik:
– bölcsészettudományok,
– műszaki tudományok,
– társadalomtudományok,
– természettudományok.

2. A költségvetési szerv vállalkozási tevékenysége:
A költségvetési szerv nem folytat vállalkozási tevékenységet.

3. Az alaptevékenység államháztartási szakfeladatrend szerinti megjelölése:

Szakfeladat száma	Szakfeladat megnevezése	Alaptevékenység
250000	Fémfeldolgozási termékek gyártása	x
331200	Ipari gép, berendezés javítása	x
479901	Tankönyvforgalmazás költségvetési szerveknél	x
552001	Üdülői szálláshely-szolgáltatás	x
559012	Kollégiumi szálláshelynyújtás felsőoktatásban részt vevő hallgató számára	x
559014	Felsőoktatásban részt vevő hallgatók PPP diákotthoni elhelyezése	x
559016	Felsőoktatásban részt vevő hallgatók lakhatási támogatása	x
559099	Egyéb m.n.s. szálláshely-szolgáltatás	x
561000	Éttermi, mozgó vendéglátás	x
562913	Iskolai intézményi étkeztetés	x
562917	Munkahelyi étkeztetés	x
581100	Könyvkiadás	x
581900	Egyéb kiadói tevékenység	x
682001	Lakóingatlan bérbeadása, üzemeltetése	x
682002	Nem lakóingatlan bérbeadása, üzemeltetése	x
683200	Ingatlankezelés (üzemeltetés)	x
691002	Egyéb jogi tevékenység	x
702100	PR, kommunikáció	x
702200	Üzletviteli, egyéb vezetési tanácsadás	x
711200	Mérnöki tevékenység, műszaki tanácsadás	x
712101	Mérőeszközök hitelesítése	x
712104	Bűnügyi, rendőrségi, laboratóriumi vizsgálatok	x
712109	Egyéb hatósági eljárás érdekében végzett műszaki vizsgálat, elemzés	x
712201	Összetétel-, tisztaságvizsgálat, -elemzés	x
712202	Nemesfémvizsgálat	x
712203	Fizikai tulajdonság vizsgálat	x
712204	Összetett műszaki, elektronikai rendszer vizsgálat	x
712209	Egyéb műszaki vizsgálat, elemzés	x
721121	Környezeti, ipari biotechn. alapkutatás	x
721122	Környezeti, ipari biotechn. alkalmazott kutatás	x
721123	Környezeti, ipari biotechn. kísérleti fejlesztés	x
721911	Matematikai alapkutatás	x
721912	Matematikai alkalmazott kutatás	x

Szakfeladat száma	Szakfeladat megnevezése	Alaptevékenység
721913	Matematikai kísérleti fejlesztés	x
721921	Orvostudományi alapkutatás	x
721922	Orvostudományi alkalmazott kutatás	x
721923	Orvostudományi kísérleti fejlesztés	x
721951	Kémiai alapkutatás	x
721952	Kémiai alkalmazott kutatás	x
721953	Kémiai kísérleti fejlesztés	x
721961	Földtudományi alapkutatás	x
721962	Földtudományi alkalmazott kutatás	x
721963	Földtudományi kísérleti fejlesztés	x
721971	Műszaki tudományi alapkutatás	x
721972	Műszaki tudományi alkalmazott kutatás	x
721973	Műszaki tudományi kísérleti fejlesztés	x
721981	Fizikai alapkutatás	x
721982	Fizikai alkalmazott kutatás	x
721983	Fizikai kísérleti fejlesztés	x
722011	Gazdaságtudományi alapkutatás	x
722012	Gazdaságtudományi alkalmazott kutatás	x
722013	Gazdaságtudományi kísérleti fejlesztés	x
722014	Jog- és államtudományi alapkutatás	x
722015	Jog- és államtudományi alkalmazott kutatás	x
722016	Jog- és államtudományi kísérleti fejlesztés	x
722017	Szociológiai alapkutatás	x
722018	Szociológiai alkalmazott kutatás	x
722019	Szociológiai kísérleti fejlesztés	x
722021	Filozófia- és történettudományi alapkutatás	x
722022	Filozófia- és történettudományi alkalmazott kutatás	x
722023	Filozófia- és történettudományi kísérleti fejlesztés	x
722024	Pszichológia- és viselkedéstudományi alapkutatás	x
722025	Pszichológia- és viselkedéstudományi alkalmazott kutatás	x
722026	Pszichológia- és viselkedéstudományi kísérleti fejlesztés	x
722031	Nyelv- és irodalomtudomány alapkutatás	x
722032	Nyelv- és irodalomtudomány alkalmazott kutatás	x
722033	Nyelv- és irodalomtudomány kísérleti fejlesztés	x
731200	Médiareklám	x
732000	Piac-, közvélemény -kutatás	x
743000	Fordítás, tolmácsolás	x

Szakfeladat száma	Szakfeladat megnevezése	Alaptevékenység
749010	Igazságügyi szakértői tevékenység	x
749031	Módszertani szakirányítás	x
749032	Minőségbiztosítási tevékenység	x
749034	Akkreditációs tevékenység	x
749050	M.n.s. egyéb szakmai, tudományos, műszaki tevékenység	x
773000	Egyéb gép, tárgyi eszköz kölcsönzése	x
774000	Immateriális javak kölcsönzése	x
781000	Munkaközvetítés	x
823000	Konferencia, kereskedelmi bemutató szervezése	x
829000	Egyéb kiegészítő gazdasági tevékenység	x
841166	Közbeszerzési eljárás lebonyolításával összefüggő szolgáltatás	x
841184	Tudományos ösztöndíjak	x
842151	Nemzetközi tudományos együttműködés	x
842152	Nemzetközi oktatási együttműködés	x
842153	Nemzetközi kulturális együttműködés	x
842160	Nemzetközi szervezetekben való részvétel	x
852011	Általános iskolai tanulók nappali rendszerű nevelése, oktatása (1–4. évfolyam)	x
852012	Sajátos nevelési igényű isk. tanulók nappali rendszerű nevelése, oktatása (1–4. évf.)	x
852021	Általános isk. tanulók nappali rendszerű nevelése, oktatása (5–8. évf.)	x
852022	Sajátos nevelési igényű isk. tanulók nappali rendszerű nevelése, oktatása (5–8. évf.)	x
854211	Felsőfokú szakképzés	x
854212	Szakirányú továbbképzés	x
854213	Felsőfokú végzettségi szintet nem biztosító egyéb képzés	x
854221	Alapképzés	x
854222	Mesterképzés	x
854223	Doktori képzés	x
854224	Kifutó rendszerben főiskolai képzés	x
854225	Kifutó rendszerben egyetemi képzés	x
854231	Köztársasági ösztöndíj	x
854232	Miniszteri ösztöndíjak	x
854233	Tanulmányi ösztöndíjak	x
854234	Szociális ösztöndíjak	x
854235	Doktorandusz ösztöndíjak	x
854236	Egyéb pénzbeli hallgatói juttatások, ösztöndíjak	x
854237	Oktatói ösztöndíjak	x
854238	Tankönyv- és jegyzettámogatás	x
854239	Felsőoktatás-fejlesztés (minőség-, tehetséggondozás, kisszak)	x

Szakfeladat száma	Szakfeladat megnevezése	Alaptevékenység
854241	Felsőoktatási szakértői testületek működése	x
855300	Járművezető- oktatás	x
855931	Iskolarendszeren kívüli nem szakmai oktatás	x
855932	Iskolarendszeren kívüli szakmai oktatás	x
855933	Foglalkoztatást elősegítő képzések	x
855911	Általános iskolai napközi otthoni nevelés	x
855912	Sajátos nevelési igényű isk. tanulók napközi otthoni nevelése	x
855914	Általános iskolai tanulószobai nevelés	x
855915	Sajátos nevelési igényű isk. tanulók tanulószobai nevelése	x
855935	Szakmai továbbképzések	x
855937	M.n.s. egyéb felnőttoktatás	x
856000	Oktatást kiegészítő tevékenység komplex támogatása	x
856091	Szakképzési és felnőttképzési támogatások	x
856099	Egyéb oktatást kiegészítő tevékenység	x

4. Az intézmény szakágazati besorolása
   Az intézmény államháztartási szakágazati besorolása: 854200 – Felsőfokú oktatás

III.
Az intézmény működése

1. Az intézmény élén magasabb vezetői megbízás alapján a rektor áll, akit – nyilvános pályázat útján – a Magyar Köztársaság elnöke, az Ftv. vonatkozó rendelkezése szerint bíz meg, illetve ment fel.

2. A gazdasági főigazgatót az Ftv.-ben foglaltak szerint, a rektor javaslatára a nemzeti fejlesztési miniszter határozott időre bízza meg, illetve vonja vissza megbízását. Felette az egyéb munkáltatói jogokat a rektor gyakorolja.

3. Foglalkoztatottak foglalkoztatási jogviszonya: az intézmény alkalmazottai a közalkalmazottak jogállásáról szóló 1992. évi XXXIII. törvény hatálya alá tartozó közalkalmazottak.

4. Az intézmény szervezeti felépítését és működésének rendjét, a vezetők közötti feladatmegosztást, a belső és külső kapcsolatokra vonatkozó további jogszabályok által előírt rendelkezéseket az intézmény szervezeti és működési szabályzata határozza meg. Az intézmény az Ftv. 21. § és 115. §-ában foglaltak szerint küldi meg szervezeti és működési szabályzatát a nemzeti erőforrás miniszternek.

5. Az intézmény szervezeti tagolása (az 1. számú mellékletnek megfelelően):
   5.1. Az intézményben oktatási, tudományos kutatási szervezeti egységként kar, intézet, tanszék, kutatóintézet, központ működik.
   Az intézmény karokra tagozódik. A karok egy vagy több szakmailag összetartozó, a II. 1.2. pont szerinti képzési területeken, képzési szinteken folyó képzés feladatainak ellátását szervezik. Az intézmény karai:
   – Műszaki Földtudományi Kar,
   – Műszaki Anyagtudományi Kar,
   – Gépészmérnöki és Informatikai Kar,
   – Állam- és Jogtudományi Kar,
   – Gazdaságtudományi Kar,

– Bölcsészettudományi Kar,
– Comenius Főiskolai Kar,
– Egészségügyi Kar.

Az intézményben Alkalmazott Földtudományi Kutatóintézet működik.

5.2. Az intézményben kollégiumi, informatikai, szociális, kulturális, sport-, könyvtári, levéltári, múzeumi és gyakorlati képzést biztosító tanműhely, valamint termelő feladatokat ellátó szolgáltató szervezeti egységek működnek.

5.3. Az intézmény működtetési feladatainak ellátásához gazdasági, igazgatási, szervezési, műszaki szolgáltató és más, a működést biztosító funkcionális szervezeti egységeket tart fenn.

6. Az intézmény hallgatói létszáma:
   – az Ftv.-ben meghatározottak szerint felvehető maximális hallgatói létszám 14 943 fő.

IV.
Az intézmény gazdálkodása

1. Az intézmény ingatlanállománya:

   1.1. A magyar állam tulajdonában lévő ingatlanok, melyek az intézmény vagyonkezelésében vannak a Magyar Nemzeti Vagyonkezelő Zrt.-vel kötött SZT-32178 számú vagyonkezelési szerződéssel. (2. számú melléklet szerint)

   1.2. Az intézmény tulajdonában lévő ingatlanok jegyzéke: nincs az intézménynek.

   1.3. További, az intézmény használatában lévő ingatlanok jegyzéke és a használat jogcíme: 3. számú melléklet szerint.

2. Az intézményi hozzájárulással vagy közreműködéssel létrehozott, illetve működtetett társaságok, egyesületek, alapítványok és egyéb szervezetek jegyzéke és alapító okiratai, illetve az alapítással összefüggő más dokumentumai a szervezeti és működési szabályzat mellékletét képezik.

V.
Záró rendelkezések

Jelen alapító okirat a bejegyzés napján lép hatályba, ezzel egyidejűleg az intézmény OK-279-16/2010. iktatószámú alapító okirata a hatályát veszti.

Budapest, 2011. február 24.

OK-13192-3/2010.

Dr. Réthelyi Miklós s. k.,
nemzeti erőforrás miniszter

1. számú melléklet

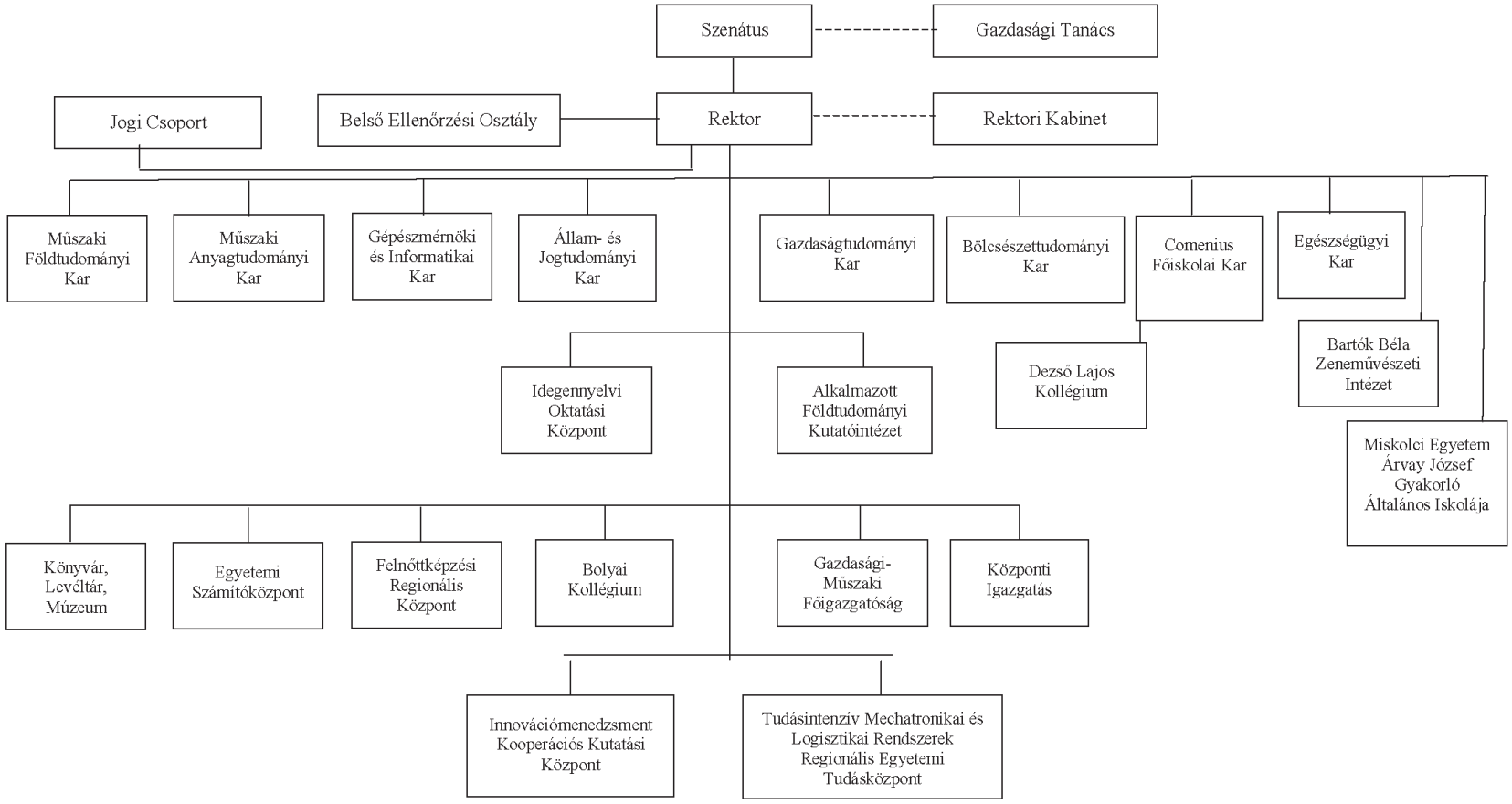

2. számú melléklet

Sorszám	Település	Cím utca, házszám	Helyrajzi szám	Megnevezés
1.	Miskolc	Görgey Artur u. 5.	7633/12/A	Technika Háza
2.	Miskolc	Miskolc-Egyetemváros	40591/4	E/1. kollégium
3.	Miskolc	Miskolc-Egyetemváros	40591/4	E/2. kollégium
4.	Miskolc	Miskolc-Egyetemváros	40591/4	E/3. kollégium
5.	Miskolc	Miskolc-Egyetemváros	40591/4	E/4. kollégium
6.	Miskolc	Miskolc-Egyetemváros	40591/4	E/5. kollégium
7.	Miskolc	Miskolc-Egyetemváros	40591/4	E/6. kollégium
8.	Miskolc	Miskolc-Egyetemváros	40592/11	E/7. Irodaház
9.	Sárospatak	Eötvös u. 7.	253/2	Sp. Új koll.
10.	Sárospatak	Eötvös u 7.	253/2	Sp. „A" jelű koll.
11.	Sárospatak	Eötvös u. 7.	253/2	Sp. Könyvtár
12.	Sárospatak	Eötvös u. 5.	253/2	Sp. Tornacsarnok
13.	Sárospatak	Bartók Béla út 2.	253/2	Sp. Gyakorló Isk.
14.	Sárospatak	Eötvös u. 5.	263	Sp. Oktatási Kp.
15.	Sárospatak	Eötvös u. 7.	253/2	Sp. Főiskola
16.	Sárospatak	Kossuth u. 46.	409	Sp. Kossuth u. 46.
17.	Miskolc	Miskolc-Egyetemváros	40592/11	2*300 fős ea.
18.	Miskolc	Miskolc-Egyetemváros	40592/11	400 fős ea.
19.	Miskolc	Miskolc-Egyetemváros	40592/4	Garázs, mech.techn.
20.	Miskolc	Miskolc-Egyetemváros	40597/13	Sportligeti öltöző
21.	Sárospatak	Erdélyi u. 24.	249	Trembeczki-lakás
22.	Miskolc	Miskolc-Egyetemváros	40592/11	Garázs, gépelemek
23.	Miskolc	Miskolc-Egyetemváros	40592/4	Garázs, szerszámgépek
24.	Miskolc	Miskolc-Egyetemváros	40593/19	C/2 épület
25.	Miskolc	Miskolc-Egyetemváros	40592/11	Garázs, geofizika
26.	Miskolc	Miskolc-Egyetemváros	40592/11	Garázs, testnevelés
27.	Miskolc	Miskolc-Egyetemváros	40592/11	Menza
28.	Miskolc	Miskolc-Egyetemváros	40592/4	Lőtér
29.	Miskolc	Miskolc-Egyetemváros	40592/4	Mérőállomás eljárást.
30.	Miskolc	Miskolc-Egyetemváros	40592/11	C/3 Labor
31.	Miskolc	Miskolc-Egyetemváros	40592/11	Garázs, geofizika
32.	Miskolc	Miskolc-Egyetemváros	40592/10	Garázs, kertészet
33.	Miskolc	Miskolc-Egyetemváros	40592/11	Kompresszorház C/2
34.	Miskolc	Miskolc-Egyetemváros	40591/4	E/4 Sport, munkacsarnok
35.	Miskolc	Miskolc-Egyetemváros	40592/11	Garázs Kőolaj- és Föld. In.
36.	Miskolc	Miskolc-Egyetemváros	40592/11	Műhely Kőolaj- és Földg. In.
37.	Miskolc	Miskolc-Egyetemváros	40592/10	Vízvez.-szerelő műhely
38.	Miskolc	Miskolc-Egyetemváros	40597/12	Szivattyúház
39.	Miskolc	Miskolc-Egyetemváros	40592/4	Kertészeti telep
40.	Miskolc	Miskolc-Egyetemváros	40592/11	Műszaki és Üzem Főo.
41.	Miskolc	Miskolc-Egyetemváros	40592/11	C/2 műhelycs.
42.	Miskolc	Miskolc-Egyetemváros	40592/11	Könyvtár
43.	Miskolc	Miskolc-Egyetemváros	40592/4	Garázs, szerszámgépek

Sorszám	Település	Cím utca, házszám	Helyrajzi szám	Megnevezés
44.	Miskolc	Miskolc-Egyetemváros	40591/4	Garázs kp.-i raktár
45.	Miskolc	Miskolc-Egyetemváros	40592/11	Garázs
46.	Miskolc	Miskolc-Egyetemváros	40592/4	Garázs, metall- és önt.
47.	Miskolc	Miskolc-Egyetemváros	40597/13	Garázs, testnevelés
48.	Miskolc	Miskolc-Egyetemváros	40592/3	Garázs, L1-L2 ép-nél
49.	Miskolc	Miskolc-Egyetemváros	40597/19	Sportpálya-öltöző
50.	Miskolc	Miskolc-Egyetemváros	40592/11	Garázs
51.	Miskolc	Miskolc-Egyetemváros	40592/10	Faipari műhely
52.	Miskolc	Miskolc-Egyetemváros	40592/10	Raktár
53.	Miskolc	Miskolc-Egyetemváros	40592/11	A/1–3 ép.
54.	Miskolc	Miskolc-Egyetemváros	40592/11	A/5 ép.
55.	Miskolc	Miskolc-Egyetemváros	40592/11	B/1 ép.
56.	Miskolc	Miskolc-Egyetemváros	40592/11	C/1 ép.
57.	Miskolc	Miskolc-Egyetemváros	40592/11	A/4 ép.
58.	Miskolc	Miskolc-Egyetemváros	40597/14	Sportcsarnok
59.	Miskolc	Miskolc-Egyetemváros	40592/11	A/6 ép.
60.	Miskolc	Miskolc-Egyetemváros	40592/11	Informatika
61.	Miskolc	Miskolc-Egyetemváros	40593/7	B/2
62.	Miskolc	Miskolc-Egyetemváros	40593/16	B/3–B/4
63.	Miskolc	Miskolc-Egyetemváros	40592/7	AKKI
64.	Miskolc	Miskolc-Egyetemváros	40593/16	L6 jelű ép.
65.	Miskolc	Miskolc-Egyetemváros	40592/4	L3–L4 jelű ép.
66.	Miskolc	Hunyadi János u. 7.	1802	Zenepalota
67.	Mályi	Kőváry Károly út	728	Mályi üdülő női-ffi
68.	Mályi	Kőváry Károly út	727	Mályi nyaralóház
69.	Mályi	Kőváry Károly út	727	Mályi nyaralóház
70.	Mályi	Kőváry Károly út	728	Mályi vízitelep
71.	Miskolc	Miskolc-Egyetemváros	40592/3	Lakóép. L1–L2
72.	Bükkszentkereszt	Hollóstető	073	Hollóstető
73.	Siófok	Galamb köz 10	7017	Siófok
74.	Siófok	Galamb köz 11	7017	Siófok
75.	Mályi	Kőváry Károly út	727	Mályi nyaralóház
76.	Sárospatak	Erdélyi u. 24.	249	Sp. garázs
77.	Miskolc	Mész utca	41722/3	Mész utca

3. számú melléklet

Az intézmény használatában lévő ingatlanok jegyzéke

Címe: 3529 Miskolc, Gyermekváros, Egyetem út 1.
Helyrajzi száma: 46395/1
Használati jogcíme: határozatlan idejű használati jog

A Moholy-Nagy Művészeti Egyetem alapító okirata

A felsőoktatásról szóló 2005. évi CXXXIX. törvény (a továbbiakban: Ftv.) 16. § (1) bekezdése és a 115. § (2) bekezdés b) pontjára, az államháztartásról szóló 1992. évi XXXVIII. törvény 88–90. §-aiban foglaltakra, továbbá az államháztartás működési rendjéről szóló 292/2009. (XII. 19.) Korm. rendelet (a továbbiakban: Ámr.) 10. §-ára tekintettel a Moholy-Nagy Művészeti Egyetem (a továbbiakban: intézmény) központi költségvetési szerv alapító okiratának – az államháztartásért felelős miniszterrel egyetértésben – egységes szerkezetbe foglalt szövegét az alábbiak szerint állapítom meg:

I.
Általános rendelkezések

1. A költségvetési szerv:
   1.1. Neve: Moholy-Nagy Művészeti Egyetem
   1.2. Rövidített megnevezése: MOME
   1.3. Angol nyelvű megnevezése: Moholy-Nagy University of Art and Design, Budapest
   Német nyelvű megnevezése: Moholy-Nagy Universität für Kunst und Design, Budapest
   Francia nyelvű megnevezése: Moholy-Nagy Université d' Art et de Design, Budapest

2. Székhelye: 1121 Budapest, Zugligeti út 9–25.

3. A költségvetési szerv gazdálkodási jogköre: önállóan működő és gazdálkodó központi költségvetési szerv.

4. A létrehozásáról rendelkező jogszabály: a felsőoktatási intézményekről szóló 1962. évi 22. sz. tvr.

5. Működési köre: az Ftv.-ben foglaltak szerint a Magyar Köztársaság területe (és e területen kívül).

6. Felügyeleti szerv neve, székhelye: Nemzeti Erőforrás Minisztérium, 1055 Budapest, Szalay u. 10–14.
   6.1. Az alapítói jogok gyakorlója: az Ftv.-ben foglaltak szerint a Magyar Köztársaság Országgyűlése.

7. Az intézmény működési helye:
   7.1. Az intézmény telephelyei: nincs az intézménynek.
   7.2. Az intézmény székhelyen kívüli képzésének helyszínei: nincs az intézménynek.

8. Közvetlen jogelődök: –
   8.1. Az intézmény történeti előzményei:
   Az intézmény jogelődje az 1880-ban alakult Országos Magyar Királyi Iparművészeti Iskola, amely 1946-tól Iparművészeti Akadémiaként működött. A művészeti főiskoláknak egyetemi jellegű főiskolákká átszervezéséről szóló 1971. évi 20. tvr. egyetemi jellegű főiskolának, a Magyar Népköztársaság felsőoktatási intézményeiről szóló 1986. évi 13. tvr. pedig egyetemnek nyilvánított. Az egyetem a felsőoktatási intézményhálózat átalakításáról, továbbá a felsőoktatásról szóló 1993. évi LXXX. törvény módosításáról szóló 1999. évi LII. törvény alapján 2000. január 1-jétől Magyar Iparművészeti Egyetem elnevezéssel működött. Jelenlegi nevét az Ftv. állapította meg, 2006. március 1-jei hatállyal.

9. Jogszabályban meghatározott közfeladat: Az Ftv. szerint a felsőoktatási intézmény a felsőoktatás feladatainak ellátására jött létre.

II.
Az intézmény alap- és vállalkozási tevékenysége

1. A költségvetési szerv alaptevékenysége:

1.1. Az intézmény állami feladatként ellátandó alaptevékenysége:

– Az 1.2. pontban meghatározott képzési területen és képzési szinten alapképzést, mesterképzést, egységes, osztatlan képzést, továbbá szakirányú továbbképzést folytathat, s e képzésben oklevelet ad ki.
– Az oktatási miniszternek a felsőoktatásról szóló 1993. évi LXXX. törvény alapján kiadott szakindítási engedélyek alapján kifutó rendszerben egyetemi szintű képzést folytat.
– Az 1.3. pontban meghatározott szakmacsoportban felsőfokú szakképzést folytathat s e képzésben bizonyítványt ad ki.
– Az Ftv.-ben, a szakképzésről szóló 1993. évi LXXVI. törvényben, a közoktatásról szóló 1993. évi LXXIX. törvényben és a felnőttképzésről szóló 2001. évi CI. törvényben foglaltak szerint részt vesz a közoktatási, továbbá a felsőoktatásnak nem minősülő szakképzési és az ágazati törvényekben meghatározott egyéb képzési feladatok megvalósításában.
– A képzéshez kapcsolódó képzési területeken, tudományterületeken alap-, alkalmazott és kísérleti kutatásokat és fejlesztéseket, tudományszervezést, technológiai innovációt, valamint az oktatást támogató egyéb kutatásokat végez.
– A képzés céljait szolgáló művészeti gyakorlóhelyeket (galériát, műhelyeket) tart fenn.
– A nemzeti és az egyetemes kultúra és a művészetek közvetítésével, művelésével és fejlesztésével, az anyanyelvi és az idegen nyelvi ismeretek fejlesztésével hozzájárul a hallgatóknak az értelmiségi létre történő felkészítéséhez.
– Az oktatás és a kutatás színvonalas ellátásához szükséges nemzetközi kapcsolatait fejleszti és ápolja.
– Tankönyv- és jegyzetkiadást, taneszközfejlesztést végez.
– Az alaptevékenységi körbe tartozó hallgatók részére saját szervezetében tankönyv- és jegyzetellátást, könyvtári és műhelyszolgáltatást, kollégiumi elhelyezést, kulturális és sportolási lehetőséget nyújt, továbbá olyan szolgáltatásokat, amelyek a hallgatók beilleszkedését, egészséges életvitelét és egészségügyi ellátását szolgálják.
– Diákotthoni szolgáltatást nyújt.
– Az alkalmazásában lévő közalkalmazottakkal kapcsolatos feladatokat végez a vonatkozó jogszabályok szerint.
– Az intézmény infrastruktúrájának fenntartásával és folyamatos fejlesztésével kapcsolatban saját szervezetében lát el feladatokat.
– Feladatai teljesítése érdekében gazdasági, továbbá belső ellenőrzési feladatot ellátó funkcionális szervezeti egységet, valamint igazgatási, szervezési, műszaki szolgáltató és más, a működést biztosító funkcionális szervezeti egységeket működtet.
– Felvételi előkészítő és egyéb tanfolyamok tartása.
– A képzéshez kapcsolódó tudományterületeken kultúraművelés és -fejlesztés, művészeti, szaktanácsadói és egyéb tevékenység.
– Az intézményi infrastruktúra szabad kapacitásainak hasznosítása (kiadói tevékenység, nyomdaipari szolgáltatások, nyomdaipari termékek gyártása, munkahelyi vendéglátás, üzemi étkeztetés, sportlétesítmények, oktatást szolgáló helyiségek, valamint kollégiumi szálláshelyek bérbeadása).

A felsorolt feladatokat az intézmény alaptevékenységként látja el, amelynek alapvető anyagi feltételeit a fenntartó által biztosított és az államháztartás alrendszereiből származó támogatások, átvett pénzeszközök biztosítják, valamint az államháztartáson kívüli forrásból származó bevételek, illetve a számára felajánlott vagyon.

1.2. Képzési terület és képzési szint, amelyeken az intézmény képzést folytat, illetve folytathat

képzési terület:
– művészet,
– pedagógusképzés;

alapképzés:
székhelyen: művészet;

mesterképzés:
székhelyen: művészet, pedagógusképzés.

1.3. Felsőfokú szakképzés szakmacsoportja, amelyben az intézmény szakképzést folytat, illetve folytathat

székhelyen: nincs az intézménynek.

1.4. Tudományterület, amelyen doktori képzés, doktori fokozat odaítélés folyik:

– művészetek (iparművészet, építőművészet, multimédia).

2. A költségvetési szerv vállalkozási tevékenysége:
A költségvetési szerv nem folytat vállalkozási tevékenységet.

3. Az alaptevékenység államháztartási szakfeladatrend szerinti megjelölése:

Szakfeladat száma	Szakfeladatok megnevezése	Alaptevékenység
854211	Felsőfokú szakképzés	X
854212	Szakirányú továbbképzés	X
854213	Felsőfokú végzettségi szintet nem biztosító egyéb képzés	X
854221	Alapképzés	X
854222	Mesterképzés	X
854223	Doktori képzés	X
854225	Kifutó rendszerben egyetemi képzés	X
854231	Köztársasági ösztöndíj	X
854233	Tanulmányi ösztöndíj	X
854234	Szociális ösztöndíjak	X
854235	Doktorandusz ösztöndíjak	X
854236	Egyéb pénzbeli hallgatói juttatások, ösztöndíjak	X
854237	Oktatói ösztöndíjak	X
854238	Tankönyv- és jegyzettámogatás	X
855932	Iskolarendszeren kívüli szakmai oktatás	X
889966	Jóléti, sport- és kultúratámogatások	X
559012	Kollégium	X
559016	Lakhatási támogatás	X
910121	Könyvtári állomány gyarapítása, nyilvántartása	X
910122	Könyvtári állomány feltárása, megőrzése, védelme	X
910123	Könyvtári szolgáltatások	X
900400	Kulturális műsorok, rendezvények, kiállítások szervezése	X

4. Az intézmény szakágazati besorolása
Az intézmény államháztartási szakágazati besorolása: 854200 – Felsőfokú oktatás

III.
Az intézmény működése

1. Az intézmény élén magasabb vezetői megbízás alapján a rektor áll, akit – nyilvános pályázat útján – a Magyar Köztársaság elnöke, az Ftv. vonatkozó rendelkezése szerint bíz meg, illetve ment fel.

2. A gazdasági főigazgatót az Ftv.-ben foglaltak szerint, a rektor javaslatára a nemzeti fejlesztési miniszter határozott időre bízza meg, illetve vonja vissza megbízását. Felette az egyéb munkáltatói jogokat a rektor gyakorolja.

3. A foglalkoztatottak foglalkoztatási jogviszonya: az intézmény alkalmazottai a közalkalmazottak jogállásáról szóló 1992. évi XXXIII. törvény hatálya alá tartozó közalkalmazottak.

4. Az intézmény szervezeti felépítését és működésének rendjét, a vezetők közötti feladatmegosztást, a belső és külső kapcsolatokra vonatkozó további jogszabályok által előírt rendelkezéseket az intézmény szervezeti és működési szabályzata határozza meg. Az intézmény az Ftv. 21. § és 115. §-ában foglaltak szerint küldi meg szervezeti és működési szabályzatát a nemzeti erőforrás miniszternek.

5. Az intézmény szervezeti tagolása (az 1. számú mellékletnek megfelelően):
   5.1. Az intézményben oktatási, tudományos kutatási szervezeti egységként intézet, intézeti tanszék, önálló tanszék működik.
   5.2. Az intézményben könyvtár, galéria és kollégiumi feladatot ellátó szolgáltató szervezeti egységek működnek.
   5.3. Az intézmény működtetési feladatainak ellátásához gazdasági, igazgatási, szervezési, műszaki szolgáltató és más, a működést biztosító funkcionális szervezeti egységeket tart fenn.

6. Az intézmény hallgatói létszáma:
   – az Ftv.-ben meghatározottak szerint felvehető maximális hallgatói létszám 876 fő.

IV.
Az intézmény gazdálkodása

1. Az intézmény ingatlanállománya:
   1.1. A magyar állam tulajdonában lévő ingatlanok, melyek az intézmény vagyonkezelésében vannak a Kincstári Vagyoni Igazgatósággal kötött, 370255/2002/0120. számú vagyonkezelési szerződéssel: 2. számú melléklet szerint.
   1.2. Az intézmény tulajdonában lévő ingatlanok jegyzéke: nincs az intézménynek.
   1.3. További, az intézmény használatában lévő ingatlanok jegyzéke és a használat jogcíme: 3. számú melléklet szerint.

2. Az intézményi hozzájárulással vagy közreműködéssel létrehozott, illetve működtetett társaságok, egyesületek, alapítványok és egyéb szervezetek jegyzéke és alapító okiratai, illetve az alapítással összefüggő más dokumentumai a szervezeti és működési szabályzat mellékletét képezik.

V.
Záró rendelkezések

1. A törvényi rendelkezéseknek megfelelően jelen alapító okirat
   – az I. fejezet 6. pontjának módosulása 2010. május 29. napján,
   – az I. fejezet 3. pontját és a II. fejezetet érintő változás 2010. augusztus 15. napján,
   – a III. fejezet 2. pontjának módosulása 2010. június 17. napján lép hatályba.

2. Jelen alapító okirat az V. fejezet 1. pontjában foglaltak kivételével a bejegyzés napján lép hatályba, ezzel egyidejűleg az intézmény 15213-57/2009. iktatószámú alapító okirata a hatályát veszti.

Budapest, 2010. november 2.

OK-279-12/2010.

Dr. Réthelyi Miklós s. k.,
nemzeti erőforrás miniszter

1. számú melléklet

A MOME szervezeti ábrája

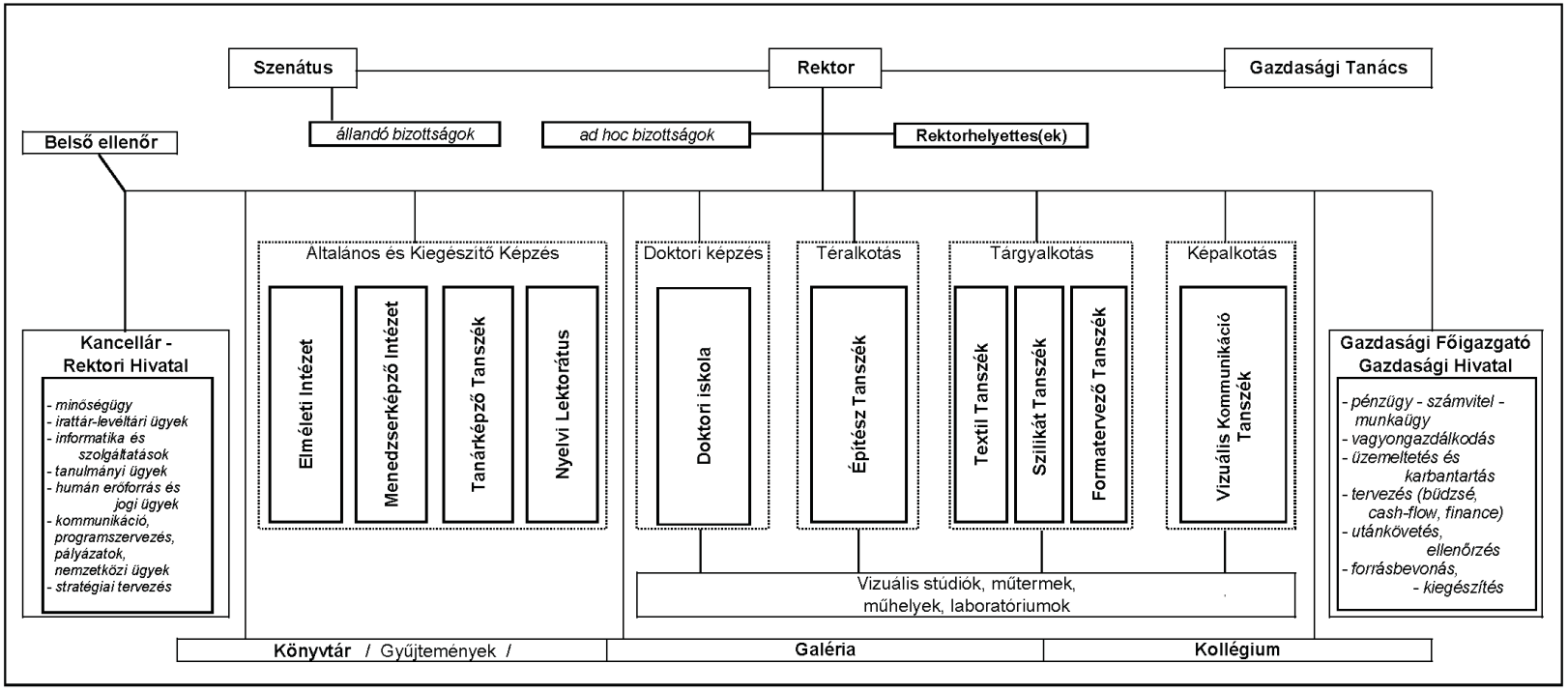

2. sz. melléklet

A Moholy-Nagy Művészeti Egyetem vagyonkezelésében lévő ingatlan

S.sz.	Címe		Helyrajzi szám	Ingatlan megnevezése
				Épületek
1	Budapest	Zugligeti út 9–25.	10947/1	egyetem épülete

3. számú melléklet

Az intézmény használatában lévő ingatlanok és a használat jogcíme

címe: Ponton Galéria, 1015 Budapest, Batthyány u. 65.
helyrajzi száma: 13975
használat jogcíme: bérlet

címe: Iparművészeti Múzeum, 1092 Budapest, Kinizsi u. 39.
helyrajzi száma: 36862
használat jogcíme: bérlet

A Nyugat-magyarországi Egyetem alapító okirata

A felsőoktatásról szóló 2005. évi CXXXIX. törvény (a továbbiakban: Ftv.) 16. § (1) bekezdése és a 115. § (2) bekezdés b) pontjára, az államháztartásról szóló 1992. évi XXXVIII. törvény 88–90. §-aiban foglaltakra, továbbá az államháztartás működési rendjéről szóló 292/2009. (XII. 19.) Korm. rendelet (a továbbiakban: Ámr.) 10. §-ára tekintettel a Nyugat-magyarországi Egyetem (a továbbiakban: intézmény) központi költségvetési szerv alapító okiratának – az államháztartásért felelős miniszterrel egyetértésben – egységes szerkezetbe foglalt szövegét az alábbiak szerint állapítom meg:

I.
Általános rendelkezések

1. A költségvetési szerv:
   1.1. Neve: Nyugat-magyarországi Egyetem
   1.2. Rövidített megnevezése: NymE
   1.3. Angol nyelvű megnevezése: University of West Hungary
   Német nyelvű megnevezése: Westungarische Universität
   1.4. Az intézmény regionális központjának hivatalos neve:
   Nyugat-magyarországi Egyetem Savaria Egyetemi Központja
   Rövidített megnevezése: NymE-SEK
   Angol nyelvű megnevezése: University of West Hungary – Savaria Campus
   Német nyelvű megnevezése: Westungarische Universität – Campus Savaria

2. Székhelye: 9400 Sopron, Bajcsy-Zsilinszky u. 4.

3. A költségvetési szerv gazdálkodási jogköre: önállóan működő és gazdálkodó központi költségvetési szerv.

4. A létrehozásáról rendelkező jogszabály: a felsőoktatási intézményhálózat átalakításáról, továbbá a felsőoktatásról szóló 1993. évi LXXX. törvényt módosító 1999. évi LII. törvény.

5. Működési köre: az Ftv.-ben foglaltak szerint a Magyar Köztársaság területe (és e területen kívül).

6. Felügyeleti szerv neve, székhelye: Nemzeti Erőforrás Minisztérium, 1055 Budapest, Szalay u. 10–14.
   6.1. Az alapítói jogok gyakorlója: az Ftv.-ben foglaltak szerint a Magyar Köztársaság Országgyűlése.

7. Az intézmény működési helye:
   7.1. Az intézmény telephelyei:
   – 9022 Győr, Liszt Ferenc u. 42.,
   – 9200 Mosonmagyaróvár, Vár u. 2.,
   – 8000 Székesfehérvár, Pirosalma u. 1–3.
   – 8900 Zalaegerszeg, Gasparich Márk u. 18/A.
   7.2. Az intézmény székhelyen kívüli képzésének helyszínei:
   – 8500 Pápa, Mézeskalács u. 2/a (kifutó képzés),
   – 7621 Pécs, Váradi u. 4. (kifutó képzés),
   – 1117 Budapest, Fehérvári út 44.,
   – 1143 Budapest, Gizella út 42–44.,
   – 9970 Szentgotthárd, Honvéd u. 10.
   7.3. Az intézmény által alapított és fenntartott közoktatási intézmény:
   neve: Nyugat-magyarországi Egyetem Roth Gyula Gyakorló Szakközépiskola és Kollégium
   címe: 9400 Sopron, Szent György u. 9.,
   neve: Nyugat-magyarországi Egyetem Bolyai János Gyakorló Általános Iskola és Gimnázium
   címe: 9700 Szombathely, Bolyai János u. 11.,

neve: Nyugat-magyarországi Egyetem Öveges Kálmán Gyakorló Általános Iskola
címe: 9022 Győr, Gárdonyi Géza u. 2–4.,
neve: Nyugat-magyarországi Egyetem Aranykapu Gyakorló Óvoda
címe: 9400 Sopron, Ferenczy János u. 5.,
neve: Nyugat-magyarországi Egyetem Lewinszky Anna Gyakorló Óvoda
címe: 9400 Sopron, Zsilip u. 1–3.,
neve: Nyugat-magyarországi Egyetem Regionális Pedagógiai Szolgáltató és Kutató Központ
címe: 9700 Szombathely, Károlyi Gáspár tér 4.

8. Közvetlen jogelőd:
A felsőoktatásról szóló 2005. évi CXXXIX. törvény módosításáról szóló 2007. évi CIV. törvény rendelkezései alapján 2008. január 1-jei hatállyal létrehozott intézmény jogelődei:
– a Nyugat-Magyarországi Egyetem, amely a felsőoktatási intézményhálózat átalakításáról, továbbá a felsőoktatásról szóló 1993. évi LXXX. törvény módosításáról szóló 1999. évi LII. törvény rendelkezései alapján 2000. január 1-jei hatállyal jött létre az alábbi – történelmi előzményekkel bíró – jogelődök integrációjával: Soproni Egyetem, Pannon Agrártudományi Egyetem Mezőgazdaságtudományi Kara, Apáczai Csere János Tanítóképző Főiskola és a Benedek Elek Pedagógiai Főiskola.
– a Berzsenyi Dániel Főiskola, amelynek jogelődje a tanító- és óvónőképzésről szóló 1958. évi 26. tvr. alapján 1959-től működő felsőfokú Szombathelyi Tanítóképző Intézet, amelynek a Szombathelyen tanárképző főiskola létesítéséről szóló 1974. évi 14. tvr. alapján végrehajtott átszervezésével létesült a Szombathelyi Tanárképző Főiskola. Az intézmény 1983-tól viseli Berzsenyi Dániel nevét. A Berzsenyi Dániel Főiskola nevet a felsőoktatási intézményhálózat átalakításáról, továbbá a felsőoktatásról szóló 1993. évi LXXX. törvény módosításáról szóló 1999. évi LII. törvény állapította meg, 2000. január 1-jei hatállyal.

9. Jogszabályban meghatározott közfeladat: Az Ftv. szerint a felsőoktatási intézmény a felsőoktatás feladatainak ellátására jött létre.

II.
Az intézmény alap- és vállalkozási tevékenysége

1. A költségvetési szerv alaptevékenysége:
1.1. Az intézmény állami feladatként ellátandó alaptevékenysége:
– Az 1.2. pontban meghatározott képzési területen és képzési szinten alapképzést, mesterképzést, továbbá szakirányú továbbképzést folytathat, s e képzésben oklevelet ad ki.
– Az oktatásért felelős miniszternek a felsőoktatásról szóló 1993. évi LXXX. törvény alapján kiadott szakindítási engedélye alapján kifutó rendszerben egyetemi és főiskolai szintű képzést folytat és e képzésben oklevelet ad ki.
– Az 1.3. pontban meghatározott szakmacsoportban felsőfokú szakképzést folytathat s e képzésben bizonyítványt ad ki.
– Meghatározott tudományterületeken doktori képzést és habilitációs eljárást folytat.
– Az Ftv.-ben, a szakképzésről szóló 1993. évi LXXVI. törvényben, a közoktatásról szóló 1993. évi LXXIX. törvényben és a felnőttképzésről szóló 2001. évi CI. törvényben foglaltak szerint részt vesz a közoktatási, továbbá a felsőoktatásnak nem minősülő szakképzési és az ágazati törvényekben meghatározott egyéb képzési feladatok megvalósításában.
– A képzéshez kapcsolódó képzési területeken, tudományterületeken alap-, alkalmazott és kísérleti kutatásokat és fejlesztéseket, tudományszervezést, technológiai innovációt, valamint az oktatást támogató egyéb kutatásokat végez.
– Az Ftv.-ben foglaltak alapján részt vesz az agrárgazdaság körébe tartozó feladatok ellátásában a vonatkozó külön jogszabályok rendelkezése szerint.
– Közoktatási intézmény alapítójaként és fenntartójaként közoktatási és pedagógiai szolgáltatási feladatokat lát el, pedagógusképzést folytató intézményként gyakorló közoktatási intézmény fenntartója.
– A gyakorlati képzés céljaira tanüzemet, tangazdaságot üzemeltet.
– A képzés céljait szolgáló gyakorlóhelyet (műhelyt) tart fenn.

– A nemzeti és az egyetemes kultúra és a művészetek közvetítésével, művelésével és fejlesztésével, az anyanyelvi és az idegen nyelvi ismeretek fejlesztésével hozzájárul a hallgatók felkészítéséhez az értelmiségi létre.
– Az oktatás és a kutatás színvonalas ellátásához szükséges nemzetközi kapcsolatait fejleszti és ápolja.
– Diákotthoni szolgáltatást nyújt.
– Tankönyv- és jegyzetkiadást, taneszköz-fejlesztést végez.
– Az alaptevékenységi körbe tartozó hallgatók részére saját szervezetében tankönyv- és jegyzetellátást, könyvtári és laboratóriumi szolgáltatást, kollégiumi elhelyezést, kulturális és sportolási lehetőséget nyújt, továbbá olyan szolgáltatásokat, amelyek a hallgatók beilleszkedését, egészséges életvitelét és egészségügyi ellátását szolgálják.
– Az alkalmazásában lévő közalkalmazottak ellátásával kapcsolatos feladatokat végez, a vonatkozó jogszabályok szerint.
– Az intézmény infrastruktúrájának fenntartásával és folyamatos fejlesztésével kapcsolatban saját szervezetében lát el feladatokat.
– Feladatai teljesítése érdekében gazdasági, továbbá belső ellenőrzési feladatot ellátó funkcionális szervezeti egységet, valamint igazgatási, szervezési, műszaki szolgáltató és más, a működést biztosító funkcionális szervezeti egységeket működtet.
– Felvételi előkészítő, továbbképzés és egyéb tanfolyamok tartása, nyelvvizsgáztatás.
– Szakszolgálati tevékenység (nevelési tanácsadás, továbbtanulási és pályaválasztási tanácsadás, gyógytestnevelés, konduktív pedagógiai szolgáltatás).
– A képzéshez kapcsolódó tudományterületeken, kultúraművelés és fejlesztés, művészeti, szaktanácsadói és egyéb tevékenység.

A felsorolt feladatokat az intézmény alaptevékenységként látja el, amelynek alapvető anyagi feltételeit a fenntartó által biztosított és az államháztartás alrendszereiből származó támogatások, átvett pénzeszközök biztosítják, valamint az államháztartáson kívüli forrásból származó bevételek, illetve a számára felajánlott vagyon.

1.2. Képzési terület és képzési szint, amelyeken az intézmény képzést folytat, illetve folytathat

képzési terület:
– agrár,
– bölcsészettudomány,
– gazdaságtudományok,
– informatika,
– jogi és igazgatási,
– műszaki,
– művészet,
– pedagógusképzés,
– sporttudomány,
– társadalomtudomány,
– természettudomány,
– művészetközvetítés;

alapképzés:

székhelyen, telephelyen: agrár, bölcsészettudomány, gazdaságtudományok, informatika, jogi és igazgatási, műszaki, művészet, művészetközvetítés, pedagógusképzés, sporttudomány, társadalomtudomány, természettudomány;

székhelyen kívül:

társadalomtudomány (7621 Pécs, Váradi u. 4., 8500 Pápa, Mézeskalács u. 2/A),

mesterképzés:

székhelyen, telephelyen: agrár, bölcsészettudomány, gazdaságtudományok, informatika, műszaki, művészet, pedagógusképzés, sporttudomány, társadalomtudomány, természettudomány.

1.3. Felsőfokú szakképzés szakmacsoportja, amelyben az intézmény szakképzést folytat, illetve folytathat

székhelyen, telephelyen:
– faipar,
– gépészet,
– mezőgazdaság,
– műszaki,
– informatika,
– vendéglátás-idegenforgalom,

– közgazdaság,
– kereskedelem-marketing, üzleti adminisztráció,
– szociális szolgáltatások,
– ügyvitel,
– oktatás,
– művészet, közművelődés, kommunikáció,
– agrár,
– egyéb szolgáltatások.

székhelyen kívül:
– informatika (1143 Budapest, Gizella út 42–44.),
– művészet, közművelődés, kommunikáció (1143 Budapest, Gizella út 42–44.),
– oktatás (1117 Budapest, Fehérvári út 44.),
– gépészet (9970 Szentgotthárd, Honvéd u. 10.).

1.4. Tudományterület, amelyen doktori képzés, doktori fokozat odaítélés folyik:
– agrártudományok,
– műszaki tudományok,
– társadalomtudományok,
– természettudományok.

2. A költségvetési szerv vállalkozási tevékenysége:
A költségvetési szerv nem folytat vállalkozási tevékenységet.

3. Az alaptevékenység államháztartási szakfeladatrend szerinti megjelölése:

Szakfeladat száma	Megnevezése	Alaptevékenység
016100	Növénytermesztési szolgáltatás	X
016200	Állattenyésztési szolgáltatás	X
017000	Vadgazdálkodás, vadgazdálkodási és vadászati szolgáltatás	X
024000	Erdészeti szolgáltatás	X
479901	Tankönyvforgalmazás költségvetési szervnél	X
552001	Üdülőiszálláshely-szolgáltatás	X
559011	Kollégiumi szálláshelynyújtás közoktatásban tanulók számára	X
559012	Kollégiumi szálláshelynyújtás felsőoktatásban részt vevő hallgatók számára	X
559013	Diákotthoni szálláshelynyújtás felsőoktatásban részt vevő hallgatók számára	X
559014	Felsőoktatásban részt vevő hallgatók PPP diákotthoni elhelyezése	X
559015	Közoktatásban tanulók lakhatási támogatása	X
559016	Felsőoktatásban részt vevő hallgatók lakhatási támogatása	X
559099	Egyéb m.n.s. szálláshely-szolgáltatás	X
562912	Óvodai intézményi étkeztetés	X
562913	Iskolai intézményi étkeztetés	X
562914	Tanulók kollégiumi étkeztetése	X
562915	Sportolók edzőtábori étkeztetése	X
562916	Üdülői, tábori étkeztetés	X
562917	Munkahelyi étkeztetés	X
562920	Egyéb vendéglátás	X
581900	Egyéb kiadói tevékenység	X

Szakfeladat száma	Megnevezése	Alaptevékenység
591411	Film, video- és egyéb képfelvétel vetítése mozikban, filmklubokban, szabadtérien, nyilvános vetítési helyeken	X
682002	Nem lakóingatlan bérbeadása, üzemeltetése	X
711200	Mérnöki tevékenység, műszaki tanácsadás	X
712209	Egyéb, műszaki vizsgálat, elemzés	X
721121	Környezeti, ipari biotechnológiai alapkutatás	X
721122	Környezeti, ipari biotechnológiai alkalmazott kutatás	X
721123	Környezeti, ipari biotechnológiai kísérleti fejlesztés	X
721131	Mezőgazdasági biotechnológiai alapkutatás	X
721132	Mezőgazdasági biotechnológiai alkalmazott kutatás	X
721133	Mezőgazdasági biotechnológiai kísérleti fejlesztés	X
721911	Matematikai alapkutatás	X
721912	Matematikai alkalmazott kutatás	X
721913	Matematikai kísérleti fejlesztés	X
721931	Agrártudományi alapkutatás	X
721932	Agrártudományi alkalmazott kutatás	X
721933	Agrártudományi kísérleti fejlesztés	X
721941	Biológiai alapkutatás	X
721942	Biológiai alkalmazott kutatás	X
721943	Biológiai kísérleti fejlesztés	X
721951	Kémiai alapkutatás	X
721952	Kémiai alkalmazott kutatás	X
721953	Kémiai kísérleti fejlesztés	X
721961	Földtudományi alapkutatás	X
721962	Földtudományi alkalmazott kutatás	X
721963	Földtudományi kísérleti fejlesztés	X
721971	Műszaki tudományi alapkutatás	X
721972	Műszaki tudományi alkalmazott kutatás	X
721973	Műszaki tudományi kísérleti fejlesztés	X
721981	Fizikai alapkutatás	X
721982	Fizikai alkalmazott kutatás	X
721983	Fizikai kísérleti fejlesztés	X
722011	Gazdaságtudományi alapkutatás	X
722012	Gazdaságtudományi alkalmazott kutatás	X
722013	Gazdaságtudományi kísérleti fejlesztés	X
722017	Szociológiai alapkutatás	X
722018	Szociológiai alkalmazott kutatás	X
722019	Szociológiai kísérleti fejlesztés	X
722024	Pszichológia- és viselkedéstudományi alapkutatás	X

Szakfeladat száma	Megnevezése	Alaptevékenység
722025	Pszichológia- és viselkedéstudományi alkalmazott kutatás	X
722026	Pszichológia- és viselkedéstudományi kísérleti fejlesztés	X
722031	Nyelv- és irodalomtudományi alapkutatás	X
722032	Nyelv- és irodalomtudományi alkalmazott kutatás	X
732000	Piac-, közvélemény-kutatás	X
749031	Módszertani szakirányítás	X
749032	Minőségbiztosítási tevékenység	X
749050	M.n.s. egyéb szakmai, tudományos, műszaki tevékenység	X
821900	Fénymásolás, egyéb irodai szolgáltatás	X
823000	Konferencia, kereskedelmi bemutató szervezése	X
851000	Óvodai nevelés intézményeinek, programjainak komplex támogatása	X
851011	Óvodai nevelés, ellátás	X
851012	Sajátos nevelési igényű gyermekek óvodai nevelése, ellátása	X
851013	Nemzeti és etnikai kisebbségi óvodai nevelés, ellátás	X
852000	Alapfokú oktatás intézményeinek, programjainak komplex támogatása	X
852011	Általános iskolai tanulók nappali rendszerű nevelése, oktatása (1–4. évfolyam)	X
852012	Sajátos nevelési igényű általános iskolai tanulók nappali rendszerű nevelése, oktatása (1–4. évfolyam)	X
852013	Nemzeti és etnikai kisebbségi tanulók nappali rendszerű általános iskolai nevelése, oktatása (1–4. évfolyam)	X
852021	Általános iskolai tanulók nappali rendszerű nevelése, oktatása (5–8. évfolyam)	X
852022	Sajátos nevelési igényű általános iskolai tanulók nappali rendszerű nevelése, oktatása (5–8. évfolyam)	X
852023	Nemzeti és etnikai kisebbségi tanulók nappali rendszerű általános iskolai nevelése, oktatása (5–8. évfolyam)	X
853000	Középfokú oktatás intézményeinek, programjainak komplex támogatása	X
853111	Nappali rendszerű gimnáziumi oktatás (9–12/13. évfolyam)	X
853112	Sajátos nevelési igényű tanulók nappali rendszerű gimnáziumi oktatása (9–12/13.évfolyam)	X
853113	Nemzeti és etnikai kisebbségi tanulók nappali rendszerű gimnáziumi oktatása (9–12/13.évfolyam)	X
853121	Nappali rendszerű szakközép-iskolai oktatás (9–12/13. évfolyam)	X
853122	Sajátos nevelési igényű tanulók nappali rendszerű szakközép-iskolai oktatása (9–12/13. évfolyam)	X
853123	Nemzeti és etnikai kisebbségi tanulók nappali rendszerű szakközép-iskolai oktatása (9–12/13. évfolyam)	X
853131	Nappali rendszerű szakiskolai oktatás (9–10. évfolyam)	X
853132	Sajátos nevelési igényű tanulók nappali rendszerű szakiskolai oktatása (9–10. évfolyam)	X
853133	Nemzeti és etnikai kisebbségi tanulók nappali rendszerű szakiskolai oktatása (9–10. évfolyam)	X

Szakfeladat száma	Megnevezése	Alaptevékenység
853211	Szakképesítés megszerzésére felkészítő nappali rendszerű szakmai elméleti oktatás a szakképzési évfolyamokon	X
853212	Sajátos nevelési igényű tanulók szakképesítés megszerzésére felkészítő nappali rendszerű szakmai elméleti oktatása a szakképzési évfolyamokon	X
853213	Nemzeti és etnikai kisebbségi tanulók szakképesítés megszerzésére felkészítő nappali rendszerű szakmai elméleti oktatása a szakképzési évfolyamokon	X
853221	Szakképesítés megszerzésére felkészítő nappali rendszerű szakmai gyakorlati oktatás a szakképzési évfolyamokon	X
853222	Sajátos nevelési igényű tanulók szakképesítés megszerzésére felkészítő nappali rendszerű szakmai gyakorlati oktatása a szakképzési évfolyamokon	X
853223	Nemzeti és etnikai kisebbségi tanulók szakképesítés megszerzésére felkészítő nappali rendszerű szakmai gyakorlati oktatása a szakképzési évfolyamokon	X
853231	Emelt szintű nappali rendszerű szakközépiskolai szakmai oktatás a szakképzési évfolyamokon	X
853232	Sajátos nevelési igényű tanulók emelt szintű nappali rendszerű szakközépiskolai szakmai oktatása a szakképzési évfolyamokon	X
853233	Nemzeti és etnikai kisebbségi tanulók emelt szintű nappali rendszerű szakközépiskolai szakmai oktatása a szakképzési évfolyamokon	X
854211	Felsőfokú szakképzés	X
854212	Szakirányú továbbképzés	X
854213	Felsőfokú végzettségi szintet nem biztosító egyéb képzés	X
854221	Alapképzés	X
854222	Mesterképzés	X
854223	Doktori képzés	X
854224	Kifutó rendszerben főiskolai képzés	X
854225	Kifutó rendszerben egyetemi képzés	X
854231	Köztársasági ösztöndíj	X
854232	Miniszteri ösztöndíjak	X
854233	Tanulmányi ösztöndíj	X
854234	Szociális ösztöndíjak	X
854235	Doktorandusz-ösztöndíjak	X
854236	Egyéb pénzbeli hallgatói juttatások, ösztöndíjak	X
854237	Oktatói ösztöndíjak	X
854238	Tankönyv- és jegyzettámogatás	X
854239	Felsőoktatás-fejlesztés (minőség-, tehetséggondozás, kisszak)	X
854241	Felsőoktatási szakértői testületek működése	X
854249	Egyéb felsőoktatás-szervezési feladatok	X
855100	Sport, szabadidős-képzés	X
855200	Kulturális képzés	X
855911	Általános iskolai napközi otthoni nevelés	X
855912	Sajátos nevelési igényű tanulók napközi otthoni nevelése	X
855913	Nemzeti és etnikai kisebbségi tanulók napközi otthoni nevelése	X

Szakfeladat száma	Megnevezése	Alaptevékenység
855914	Általános iskolai tanulószobai nevelés	X
855915	Sajátos nevelési igényű tanulók általános iskolai tanulószobai nevelése	X
855916	Nemzeti és etnikai kisebbségi tanulók általános iskolai tanulószobai nevelése	X
855917	Középiskolai, szakiskolai tanulószobai nevelés	X
855918	Sajátos nevelési igényű középiskolai, szakiskolai tanulók tanulószobai nevelése	X
855919	Nemzeti és etnikai kisebbségi tanulók középiskolai, szakiskolai tanulószobai nevelése	X
855921	Nappali rendszerű iskolai oktatásban részt vevő tanulók kollégiumi, externátusi nevelése	X
855922	Nappali rendszerű iskolai oktatásban részt vevő sajátos nevelési igényű tanulók kollégiumi, externátusi nevelése	X
855923	Nappali rendszerű iskolai oktatásban részt vevő nemzeti és etnikai kisebbségi tanulók kollégiumi, externátusi nevelése	X
855931	Iskolarendszeren kívüli nem szakmai oktatás	X
855932	Iskolarendszeren kívüli szakmai oktatás	X
855933	Foglalkoztatást elősegítő képzések	X
855934	Megváltozott munkaképességűek rehabilitációs képzése	X
855935	Szakmai továbbképzések	X
855936	Kötelező felkészítő képzések	X
855937	M.n.s egyéb felnőttoktatás	X
856000	Oktatást kiegészítő tevékenységek komplex támogatása	X
856011	Pedagógiai szakszolgáltató tevékenység	X
856012	Korai fejlesztés, gondozás	X
856013	Fejlesztő felkészítés	X
856020	Pedagógiai szakmai szolgáltatások	X
856091	Szakképzési és felnőttképzési támogatások	X
856092	Munkaerő-piaci felnőttképzéshez kapcsolódó szakmai szolgáltatások	X
856099	Egyéb oktatást kiegészítő tevékenység	X
889109	Gyermekek napközbeni ellátásához kapcsolódó egyéb szolgáltatások	X
910121	Könyvtári állomány gyarapítása, nyilvántartása	X
910122	Könyvtári állomány feltárása, megőrzése, védelme	X
910123	Könyvtári szolgáltatások	X
910131	Levéltári állomány gyarapítása, kezelése és védelme	X
910132	Levéltári szolgáltatás, tudományos, publikációs és információközvetítő tevékenység	X
910201	Múzeumi gyűjteményi tevékenység	X
910202	Múzeumi tudományos feldolgozó és publikációs tevékenység	X
910203	Múzeumi kiállítási tevékenység	X
910422	Védett természeti területek és természeti értékek megőrzése és fenntartása	X
931102	Sportlétesítmények működtetése és fejlesztése	X

Szakfeladat száma	Megnevezése	Alaptevékenység
890609	Egyéb érdekképviseleti tevékenység támogatása	X
842151	Nemzetközi tudományos együttműködés	X
842152	Nemzetközi oktatási együttműködés	X
842160	Nemzetközi szervezetekben való részvétel	X
842133	Határon túli magyar nyelvi oktatás és képzés támogatása	X
842139	Határon túli magyarok egyéb támogatása	X
842135	Határon túli magyar tudományosság támogatása	X
842141	Gazdasági segítség nyújtása fejlődő és átmeneti gazdaságú országoknak	X
841352	Mezőgazdasági támogatások	X
721900	Egyéb természettudományi, műszaki kutatás, fejlesztés komplex támogatása	X

4. Az intézmény szakágazati besorolása
   Az intézmény államháztartási szakágazati besorolása: 854200 – Felsőfokú oktatás

III.
Az intézmény működése

1. Az intézmény élén magasabb vezetői megbízás alapján rektor áll, akit – nyilvános pályázat útján – a Magyar Köztársaság elnöke, az Ftv. vonatkozó rendelkezése szerint bíz meg, illetve ment fel.

2. A gazdasági főigazgatót az Ftv.-ben foglaltak szerint, a rektor javaslatára a nemzeti fejlesztési miniszter határozott időre bízza meg, illetve vonja vissza megbízását. Felette az egyéb munkáltatói jogokat a rektor gyakorolja.

3. A foglalkoztatottak foglalkoztatási jogviszonya: az intézmény alkalmazottai a közalkalmazottak jogállásáról szóló 1992. évi XXXIII. törvény hatálya alá tartozó közalkalmazottak.

4. Az intézmény szervezeti felépítését és működésének rendjét, a vezetők közötti feladatmegosztást, a belső és külső kapcsolatokra vonatkozó további jogszabályok által előírt rendelkezéseket az intézmény szervezeti és működési szabályzata határozza meg. Az intézmény az Ftv. 21. § és 115. §-ában foglaltak szerint küldi meg szervezeti és működési szabályzatát a nemzeti erőforrás miniszternek.

5. Az intézmény szervezeti tagolása (az 1. számú mellékletnek megfelelően):
   5.1. Az intézményben oktatási szervezeti egységként kar, intézet működik.
   A karok egy vagy több szakmailag összetartozó, a II. 1.2. pont szerinti képzési területeken, képzési szinteken folyó képzés feladatainak ellátását szervezik.
   Az intézmény karai:
   – Apáczai Csere János Kar,
   – Benedek Elek Pedagógiai Kar,
   – Erdőmérnöki Kar,
   – Faipari Mérnöki Kar,
   – Geoinformatikai Kar,
   – Közgazdaságtudományi Kar,
   – Mezőgazdaság- és Élelmiszertudományi Kar,
   – Bölcsészettudományi Kar,
   – Természettudományi Kar,
   – Művészeti, Nevelés- és Sporttudományi Kar.

Az intézményben Savaria Egyetemi Központ néven egyetemi regionális központ, valamint Regionális Pedagógiai Szolgáltató és Kutató Központ működik.
A Bölcsészettudományi Kar, a Természettudományi és Műszaki Kar, valamint a Művészeti, Nevelés- és Sporttudományi Kar a Savaria Egyetemi Központhoz tartozik szervezetileg.
Az intézmény intézményi társaságok alapítója.
5.2. Az intézményben könyvtári, levéltári, kollégiumi, informatikai, sport, kulturális, gyakorló iskolai, gyakorló óvodai, pedagógiai szakmai és szakszolgáltatási, valamint egyéb feladatot ellátó szolgáltató szervezeti egységek működnek.
5.3. Az intézmény működtetési feladatainak ellátásához gazdasági, igazgatási, szervezési, műszaki szolgáltató és más, a működést biztosító funkcionális szervezeti egységeket, valamint minőségbiztosítási csoportot működtet.

6. Az intézmény hallgatói létszáma:
– az Ftv.-ben meghatározottak szerint felvehető maximális hallgatói létszám 24 439 fő.

IV.
Az intézmény gazdálkodása

1. Az intézmény ingatlanállománya:
1.1. A magyar állam tulajdonában lévő ingatlanok, melyek az intézmény vagyonkezelésében vannak a Magyar Nemzeti Vagyonkezelő Zrt.-vel kötött SZT-32248 számú vagyonkezelési szerződés alapján. (2. számú melléklet)
1.2. Az intézmény tulajdonában lévő ingatlanok jegyzéke: 3. számú melléklet szerint.
1.3. További, az intézmény használatában lévő ingatlanok jegyzéke és a használat jogcíme: 4. számú melléklet szerint.

2. Az intézményi hozzájárulással vagy közreműködéssel létrehozott, illetve működtetett társaságok, egyesületek, alapítványok és egyéb szervezetek jegyzéke és alapító okiratai, illetve az alapítással összefüggő más dokumentumai a szervezeti és működési szabályzat mellékletét képezik.

V.
Záró rendelkezések

Jelen alapító okirat a bejegyzés napján lép hatályba, ezzel egyidejűleg az intézmény OK-279-18/2010. iktatószámú alapító okirata a hatályát veszti.

Budapest, 2011. február 25.

OK-13192-5/2010.

Dr. Réthelyi Miklós s. k.,
nemzeti erőforrás miniszter

1. számú melléklet

A Nyugat-magyarországi Egyetem szervezeti felépítése

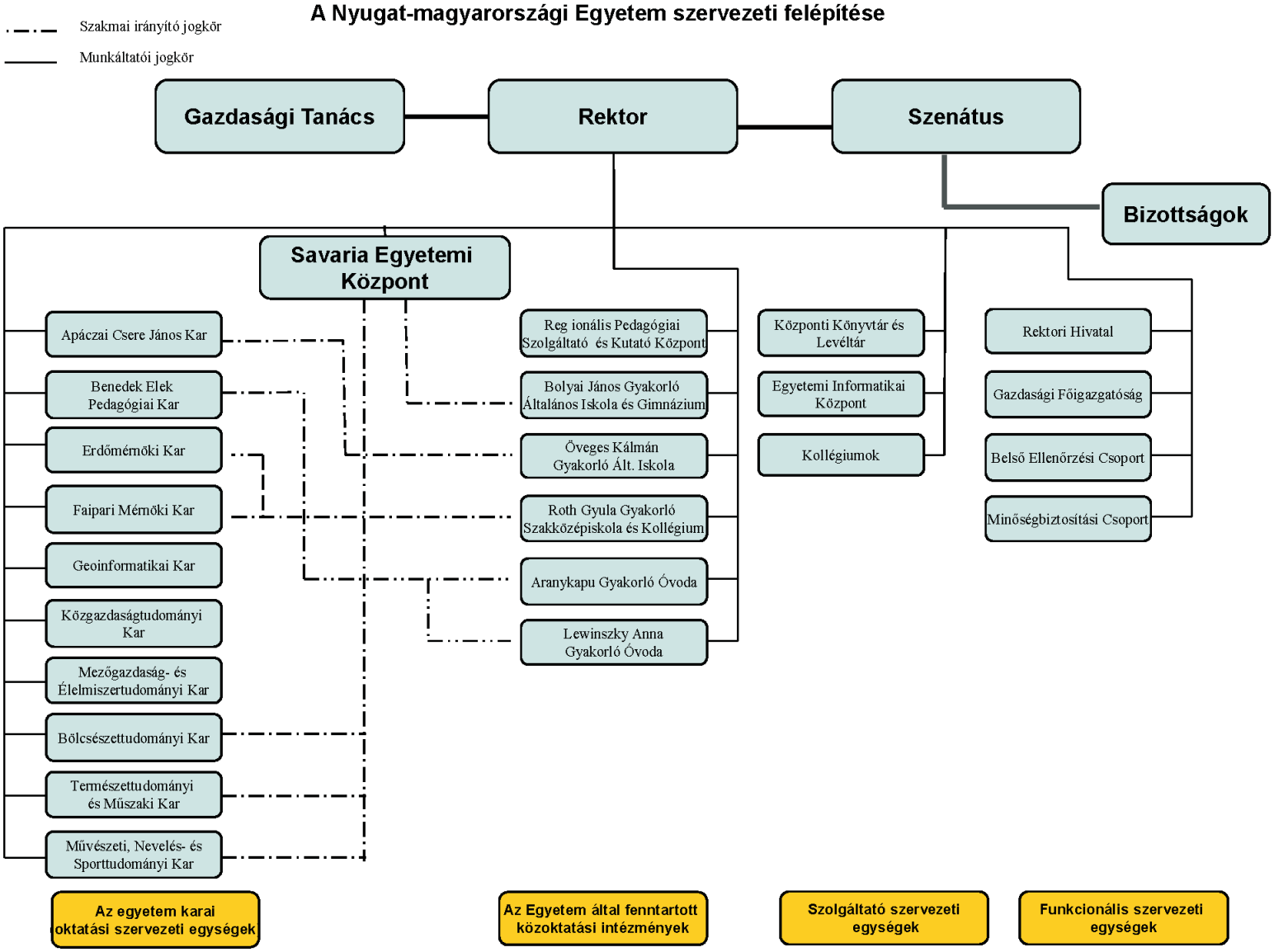

2. számú melléklet

A Nyugat-Magyarországi Egyetem vagyonkezelésében lévő ingatlanok jegyzéke 2009. november 25-i állapot

Soproni Karok

S.sz.	Címe		Helyrajzi szám	Ingatlan megnevezése
				Épületek
1	Sopron	Bajcsy-Zsilinszky u. 4.	7183	„A" épület
2	Sopron	Bajcsy-Zsilinszky u. 4.	7183	„B" épület
3	Sopron	Bajcsy-Zsilinszky u. 4.	7183	„C" épület /Termőh./
4	Sopron	Bajcsy-Zsilinszky u. 4.	7183	„D" épület /Bútor és Falemez/
5	Sopron	Bajcsy-Zsilinszky u. 4.	7183	„E"épület /Erdőrendezés és Erdővédelem/
6	Sopron	Bajcsy-Zsilinszky u. 4.	7183	„F" épület /Matematika/
7	Sopron	Bajcsy-Zsilinszky u. 4.	7183	„G" épület /Uszoda/
8	Sopron	Bajcsy-Zsilinszky u. 4.	7183	„I" épület /EFELT labor/
9	Sopron	Bajcsy-Zsilinszky u. 4.	7183	„J" épület /Műhely ép./
10	Sopron	Bajcsy-Zsilinszky u. 4.	7183	„K" épület /Növényház/
11	Sopron	Bajcsy-Zsilinszky u. 4.	7183	„K1"épület /Növényház raktár/
12	Sopron	Bajcsy-Zsilinszky u. 4.	7183	„L" épület-Bot.kert iroda
13	Sopron	Bajcsy-Zsilinszky u. 4.	7183	„O" épület /Régi Kollégium/
14	Sopron	Ady Endre u. 5.	7183	„P" épület /Tornaterem/
15	Sopron	Ady Endre u. 5.	7183	„R" épület /Vegyszerraktár/
16	Sopron	Bajcsy-Zsilinszky u. 4.	7183	Faipari Tanműhely
17	Sopron	Ady Endre u. 5.	7183	Új Kollégium
18	Sopron	Ady Endre u. 5.	7183	Konyha-Étterem
19	Sopron	Ady Endre u. 5.	7183	Könyvtár
20	Sopron	Bajcsy-Zsilinszky u. 4.	7183	Botanikuskert, szociális épület
21	Sopron	Bajcsy-Zsilinszky u. 4.	7183	Botanikuskert, üvegház
22	Sopron	Bajcsy-Zsilinszky u. 4.	7183	„S" épület /6 Tantermes/
23	Sopron	Bajcsy-Zsilinszky u. 4.	7183	„M"épület /műhely, garázs/
24	Sopron	Bajcsy-Zsilinszky u. 4.	7183	„M1"épület/kőműves raktár/
25	Sopron	Bajcsy-Zsilinszky u. 4.	7183	„N" épület, régi porta/Bajcsy Zs.u.
26	Sopron	Bajcsy-Zsilinszky u. 4.	7183	Vasvázas szín I.
27	Sopron	Bajcsy-Zsilinszky u. 4.	7183	Vasvázas szín II.
28	Sopron	Hunyadi u. 2.	6146	Ifjúsági Ház
29	Sopron	Templom u. 4–1.	188	Múzeum
30	Sopron	Deák tér 32.	2964	Deák tér, Oktatási épület
31	Sopron	Deák tér 32.	2964	Deák tér, Tanműhely
32	Sopron	Deák tér 32.	2964	Deák tér, szolgálati lakások
33	Sopron	Deák tér 32.	2964	Deák tér, Desing Centrum

S.sz.	Címe		Helyrajzi szám	Ingatlan megnevezése
				Épületek
34	Fertőrákos		2436	Fertő-tavi Észlelőtelep
35	Sopron	Baross u. 4–6.	3338/1	Kollégium, Baross u.
36	Sopron	Ibolya u. 1.	8774/6/A/13	Szolgálati lakás, Ibolya u.
37	Ágfalva	Hidegvíz völgy	0272/7	Hidrológiai Állomás
38	Sopron	Erzsébet u. 9.	2850/A1-5,/B 1,2,4,7.	Közgazdaságtudományi Kar épülete
39	Sopron	Ferenczy János u. 5.	3841	Aranykapu Gyakorló Óvoda (I. sz.)
40	Sopron	Ferenczy János u. 5.	3841	BPK épülete és kollégiuma
41	Sopron	Ferenczy János u. 5.	3875/1	Gazd. épület és udvar
42	Sopron	Zsilip u. 1.	3264	Lewinszky Anna Gyakorló Óvoda (II. sz.)
43	Sopron	Cházár András tér 1.	3299/6	Erzsébet-kert területén telek (8 tant.)
44	Sümeg	Mogyorósdomb	0101	Sümeg Oktatóbázis főép. és kisz. ép.
45	Sümeg	Mogyorósdomb	0101	Sümeg Oktatóbázis porta

Apáczai Csere János Kar – Győr

S.sz.	Címe		Helyrajzi szám	Ingatlan megnevezése
				Épületek
1	Győr	Cuha u. 18–20.	2672/114	Főiskola diákotthon, Cuha
2	Győr	Liszt F. u. 42.	6500	I. számú oktatási épület, Liszt F. u. 42.
3	Győr	Liszt F. u. 17.	6685	II. számú oktatási épület, Liszt F. u. 17.
4	Győr	Türr I .u. 5.	6528	III. számú oktatási épület Türr I. u. 5.
5	Győr	Gárdonyi G. u. 2.	6636-6633	Gyakorló Ált Iskola Gárdonyi G. u. 2.

Geoinformatikai Kar – Székesfehérvár

S.sz.	Címe		Helyrajzi szám	Ingatlan megnevezése
				Épületek
1	Székesfehérvár	Pirosalma 1–3.	796	Oktatási főépület
2	Székesfehérvár	Hosszúsétatér 8.	6120/11	Kollégium
3	Bodajk	Galyavölgyi út 1.	044	Oktatási Központ
4	Sukoró	Sorompóvölgy	794	Sukoró-Mérőbázis
5	Székesfehérvár	Budai út 43. /volt laktanya/	8483/6	Oktatási épület
6	Székesfehérvár	Sarló u. 6. V/17.	8636/6/A/17	Szolgálati lakás
7	Székesfehérvár	József Attila u. 9. X/38.	8697/1/A/38	Szolgálati lakás
8	Székesfehérvár	Budai út. 40.V/20.	8688/13/A/20	Szolgálati lakás
				Földterület
1	Bodajk	Varjúvár	042/2	Bodajk telek
2	Pákozd		07/1	Pákozdi telek
3	Székesfehérvár	Budai út 43. /volt laktanya/	8483/8	Oktatási épület telek

Mezőgazdaság- és Élelmiszertudományi Kar – Mosonmagyaróvár

S.sz.	Címe		Helyrajzi szám	Ingatlan megnevezése
				Épületek
1	Mosonmagyaróvár	Háromtölgy u. 1.	748/22	Munkásszálló
2	Mosonmagyaróvár	Pozsonyi u. 2.	739/3	Kutatási központi épület
3	Mosonmagyaróvár	Pozsonyi u. 87.	1597	Kertészeti Tanszék épülete
4	Mosonmagyaróvár	Gazdász u. 14.	1046/2/A	Tornacsarnok Gazdász u.
5	Mosonmagyaróvár	Duna-part	1106/5/A	Csónakház-Erdért típusú
6	Mosonmagyaróvár	Gazdász u. 1.	1062/27	Diákotthon A, B, C, D, E épület garázs
7	Mosonmagyaróvár	Deák tér 1.	115	Tanügyi épület, Deák tér
8	Mosonmagyaróvár	Gazdász u. 1.	1062/23	Központi épület állatkísérleti telep
9	Mosonmagyaróvár	Gazdász u. 1.	1062/27/AE	Istálló
10	Mosonmagyaróvár	Gazdász u. 10.	1062/27/AE	Állatkís. telep-Kísérleti istálló
11	Mosonmagyaróvár	Jánossomorjai u. 4.	0128/1/A-C	Főépület, iroda és melléképületek
12	Mosonmagyaróvár	Pozsonyi u. 4.	0402/3	Baromfinevelő telep szoc. épülete
13	Mosonmagyaróvár	Vár 2.	312/1	Vár 2 Tanügyi épület
14	Mosonmagyaróvár	Vár 2	313/10	Vár tó, Várkert /Várkapu, híd/
15	Mosonmagyaróvár	Vár 3.	312/2	Szigetközi Kutatási Központ, Vár 3.
16	Mosonmagyaróvár	Vár 4.	312/10	Vár 4 Tanügyi épület
17	Mosonmagyaróvár	Lucsony u. 15–17.	1358/3/A-M	Tanépület Lucsony u.15–17.
18	Mosonmagyaróvár	Lucsony u. 2.	1234	Élelmisz. Biotechn. és Bem. Kp. PHHARE
19	Balatonudvari	Gesztenyesor 5.	947/950/AG	Balatonudvari, Fövenyes
20	Mosonmagyaróvár	Fő út 9.	274	Diákotthon, Fekete Sas szálló
				Földterület
1	Mosonmagyaróvár	Vár 2.	313/10	
2	Mosonmagyaróvár	Deák tér 1.	115	
3	Mosonmagyaróvár	Lucsony u. 15–17.	1358/3	
4	Mosonmagyaróvár	Pozsonyi u. 2.	739/3	
5	Mosonmagyaróvár	Gesztenye sor 6.	947/950	
6	Mosonmagyaróvár	Szentjánosi u. 10.	081/1	
7	Mosonmagyaróvár	Szentjánosi u. 10.	0126/1	
8	Mosonmagyaróvár	Szentjánosi u. 10.	0128/1,2	
9	Mosonmagyaróvár	Szentjánosi u. 10.	0131/1	
10	Mosonmagyaróvár	Pozsonyi u. 4.	0352/1	
11	Mosonmagyaróvár	Pozsonyi u. 4.	0357/2	
12	Mosonmagyaróvár	Tangazdaság	367	

S.sz.	Címe		Helyrajzi szám	Ingatlan megnevezése
				Földterület
13	Mosonmagyaróvár	Tangazdaság	0395/1	
14	Mosonmagyaróvár	Tangazdaság	0397/1,2,3	
15	Mosonmagyaróvár	Tangazdaság	0398/1	
16	Mosonmagyaróvár	Tangazdaság	400	
17	Mosonmagyaróvár	Tangazdaság	0401/2	
18	Mosonmagyaróvár	Tangazdaság	0402/1,3	
19	Mosonmagyaróvár	Tangazdaság	0403/1,2	
20	Mosonmagyaróvár	Tangazdaság	404	
21	Mosonmagyaróvár	Tangazdaság	0405/1,2	
22	Mosonmagyaróvár	Fő u. 9.	274	
23	Mosonmagyaróvár	Háromtölgy u.	748/22	
24	Mosonmagyaróvár	Tangazdaság	408	
25	Mosonmagyaróvár	Tangazdaság	409	
26	Mosonmagyaróvár	Tangazdaság	410	
27	Mosonmagyaróvár	Tangazdaság	0412/2	
28	Mosonmagyaróvár	Tangazdaság	413	
29	Mosonmagyaróvár	Tangazdaság	451	
30	Mosonmagyaróvár	Tangazdaság	0467/2	
31	Mosonmagyaróvár	Tangazdaság	0469/1,2	
32	Mosonmagyaróvár	Tangazdaság	0471/1,2	
33	Mosonmagyaróvár	Tangazdaság	472	
34	Mosonmagyaróvár	Tangazdaság	0473/1,2	
35	Mosonmagyaróvár	Tangazdaság	0476/1,2,3	
36	Lébény		351	
37	Kenyeri		025/2	
38	Kenyeri		027/1	
39	Mosonmagyaróvár	Gazdász u.	1046/2	
40	Mosonmagyaróvár	Gazdász u.	1106/5	
41	Mosonmagyaróvár	Gazdász u. 1.	1059/1	
42	Mosonmagyaróvár	Csónakházi t.	1061	
43	Mosonmagyaróvár Bt.	Gazdász u. 1.	1062/22,23	
44	Mosonmagyaróvár.	Pozsonyi út	1062/27	
45	Mosonmagyaróvár	Várallyai út	1076/14	

SAVARIA Egyetemi Központ – Szombathely

S.sz.	Címe		Helyrajzi szám	Ingatlan megnevezése
				Épületek
1	Szombathely	Károlyi G. tér 4.	5555	„A” épület
2	Szombathely	Károlyi G. tér 4.	5555	„B” épület
3	Szombathely	Károlyi G. tér 4.	5555	„C” épület
4	Szombathely	Gagarin u. 2.	5555	„E” épület
5	Szombathely	Károlyi G. tér 4.	5555	Forrásközpont (könyvtár, info. lab.)
6	Szombathely	Károlyi G. tér 4.	5555	Csillagvizsgáló
7	Szombathely	Károlyi G. tér 4.	5555	Gazdasági és Műszaki Igazgatóság
8	Szombathely	Károlyi G. tér 4.	5555	Sportcsarnok
9	Szombathely	Károlyi G. tér 4.	5555	Konyha, étterem és büfé
10	Szombathely	Károlyi G. tér 4.	5555	Főiskolai klubi
11	Szombathely	Károlyi G. tér 4.	5555	Központi irattár
12	Kőszeg	Királyvölgy	7258/2	Menedékház
13	Szombathely	Bolyai u. 11.	2808/8	Bolyai J. Gyak. Ált. isk. és Gimn.
14	Szombathely	Ady E. u. 3.	5941/6	Pável Ágoston Kollégium II.
15	Szombathely	Magyar L. u. 1.	6029	Pável Ágoston Kollégium I.
16	Szombathely	Berzsenyi tér 2.	6272/1	„D” épület
17	Szombathely	Berzsenyi tér 2.	6272/1	Európai Dokumentációs Központ
18	Szombathely	Géfin Gy. u. 28.	5531/9/A/1	Zenei Tanszék
19	Szombathely	Géfin Gy. u. 22.	5531/5/4A/5	Rajz Tanszék
20	Szombathely	Géfin Gy. u. 22.	5531/5/A/11	Rajz Tanszék
21	Szombathely	Géfin Gy. u. 22.	5531/5/A/14	Rajz Tanszék
22	Szombathely	Géfin Gy. u. 22.	5531/5/A/14	Rajz Tanszék
23	Szombathely	Bolyai u.11.	2808/7	Raktár

3. számú melléklet

Az intézmény tulajdonában lévő ingatlan

S.sz.	Címe		Helyrajzi szám	Ingatlan megnevezése	Tulajdoni hányad
				Épületek	
1	Sopron	Kossuth Lajos u. 7.	3162	Faipari tanműhely	1/1

4. számú melléklet

Az intézmény használatában lévő ingatlanok

S.sz.	Címe		Helyrajzi szám	Ingatlan megnevezése	Használat jogcíme
				Épületek	
1	Sopron	Szent György u. 9.	75	Roth Gyula Gyakorló Szakk. Iskola és Kollégium	Bérlemény
2	Sopron	Lackner K. u. 7.	477/1	Roth Gyula Gyakorló Szakk. Iskola és Kollégium	Bérlemény
3	Sopron	Bánfalvi u. 14.	4319/2	Káldy József Erdőgépfejlesztő Központ	Bérlemény
4	Zalaegerszeg	Gasparich M. u. 18/A.	4815/1 4815/5	Oktatási épület	Bérlemény
5	Budapest	Piarista köz 1.	24312	Sapientia Szerzetesi Hittudományi Főiskola	Bérlemény
6	Pápa	Mézeskalács u. 2/A	3287/8	Pannon Egyetem	Bérlemény
7	Budapest	Gizella u. 42–44.	32576	Európa 2000 Közgazdasági, Idegenforgalmi és Informatikai Középiskola	Használati jog
8	Pécs	Váradi u. 4.	18662	Comenius Szakközép Iskola és Humán Szolg. Kp.	Használati jog
9	Budapest	Fehérvári u. 44.	3903/6	VOFA Tanácsadó és Szerv. Kft. Oktatási Kp.	Használati jog

Az Óbudai Egyetem alapító okirata

A felsőoktatásról szóló 2005. évi CXXXIX. törvény (a továbbiakban: Ftv.) 16. § (1) bekezdése és a 115. § 2) bekezdés b) pontjára, az államháztartásról szóló 1992. évi XXXVIII. törvény 88–90. §-aiban foglaltakra, továbbá az államháztartás működési rendjéről szóló 292/2009. (XII. 19.) Korm. rendelet (a továbbiakban: Ámr.) 10. §-ára tekintettel az Óbudai Egyetem (a továbbiakban: intézmény) központi költségvetési szerv alapító okiratának – az államháztartásért felelős miniszterrel egyetértésben – egységes szerkezetbe foglalt szövegét az alábbiak szerint állapítom meg:

I.
Általános rendelkezések

1. A költségvetési szerv:
   1.1. Neve: Óbudai Egyetem
   1.2. Rövidített megnevezése: OE
   1.3. Angol nyelvű megnevezése: Óbuda University (röviden: OU)
   1.4. Latin nyelvű megnevezése: Universitas Budensis

2. Székhelye: 1034 Budapest, Bécsi út 96/B.

3. A költségvetési szerv gazdálkodási jogköre: önállóan működő és gazdálkodó központi költségvetési szerv.

4. A létrehozásáról rendelkező jogszabály: a felsőoktatásról szóló 2005. évi CXXXIX. törvény módosításáról szóló 2009. évi CXXXVIII. törvény.

5. Működési köre: az Ftv.-ben foglaltak szerint a Magyar Köztársaság területe (és e területen kívül).

6. Felügyeleti szerv neve, székhelye: Nemzeti Erőforrás Minisztérium, 1055 Budapest, Szalay u. 10–14.
   6.1. Az alapítói jogok gyakorlója: az Ftv.-ben foglaltak szerint a Magyar Köztársaság Országgyűlése.

7. Az intézmény működési helye:
   7.1. Az intézmény telephelye:
   8000 Székesfehérvár, Budai út 45.
   7.2. Az intézmény székhelyen kívüli képzésének helyszínei: nincs az intézménynek.

8. Közvetlen jogelőd:
   A felsőoktatásról szóló 2005. évi CXXXIX. törvény módosításáról szóló 2009. évi CXXXVIII. törvénnyel 2010. január 1-jei hatállyal létrehozott felsőoktatási intézmény közvetlen jogelődje a Budapesti Műszaki Főiskola, melynek három, több mint 100 éves iparoktatási múlttal rendelkező jogelődje:
   – a Bánki Donát Műszaki Főiskola, amely a Bánki Donát Gépipari Műszaki Főiskola létesítéséről szóló 1969. évi 25. tvr. és a Bánki Donát Gépipari Műszaki Főiskola irányításáról, képzési idejéről, valamint a budapesti Felsőfokú Gépipari Technikum átszervezésével kapcsolatos átmeneti intézkedésekről szóló 1033/1969. (VIII. 31.) Korm. határozat alapján létesült – Bánki Donát Gépipari Műszaki Főiskola néven -, a budapesti Felsőfokú Gépipari Technikum átszervezésével;
   – a Kandó Kálmán Műszaki Főiskola, amely a Kandó Kálmán Villamosipari Műszaki Főiskola létesítéséről szóló 1969. évi 6. tvr. és a Kandó Kálmán Villamosipari Műszaki Főiskola kari tagozódásáról, képzési idejéről és irányításáról szóló 1007/1969. (III. 4.) Korm. határozat alapján jött létre – Kandó Kálmán Villamosipari Műszaki Főiskola néven –, a Felsőfokú Híradás- és Műszeripari Technikum és a Felsőfokú Villamosgépipari Technikum egyesítésével; és
   – a Könnyűipari Műszaki Főiskola, amely a Könnyűipari Műszaki Főiskola létesítéséről szóló 1972. évi 16. tvr. és a Könnyűipari Műszaki Főiskola irányításáról, képzési idejéről, valamint a Felsőfokú Könnyűipari Technikum átszervezésével kapcsolatos átmeneti intézkedésekről szóló 1035/1972. (VIII. 27.) MT. határozat alapján létesült, a Felsőfokú Könnyűipari Technikum átszervezésével.

9. Jogszabályban meghatározott közfeladat: Az Ftv. szerint a felsőoktatási intézmény a felsőoktatás feladatainak ellátására jött létre.

II.
Az intézmény alap- és vállalkozási tevékenysége

1. A költségvetési szerv alaptevékenysége:
1.1. Az intézmény állami feladatként ellátandó alaptevékenysége:
– Az 1.2. pontban meghatározott képzési területen és képzési szinten alapképzést és mesterképzést, továbbá szakirányú továbbképzést folytathat, s e képzésben oklevelet ad ki.
– Az oktatási miniszternek a felsőoktatásról szóló 1993. évi LXXX. törvény alapján kiadott szakindítási engedélyek alapján kifutó rendszerben főiskolai szintű képzést folytat.
– Az 1.3. pontban meghatározott szakmacsoportban felsőfokú szakképzést folytat, s e képzésben bizonyítványt ad ki.
– Az Ftv.-ben a szakképzésről szóló 1993. évi LXXVI. törvényben, a közoktatásról szóló 1993. évi LXXIX. törvényben és a felnőttképzésről szóló 2001. évi CI. törvényben foglaltak szerint részt vesz a közoktatási, továbbá a felsőoktatásnak nem minősülő szakképzési és az ágazati törvényekben meghatározott egyéb képzési feladatok megvalósításában.
– Az 1.4. pontban meghatározott tudományterületen doktori képzést folytat és doktori fokozatot ad ki.
– A képzéshez kapcsolódó képzési területeken, tudományterületeken alap-, alkalmazott és kísérleti kutatásokat és fejlesztéseket, tudományszervezést, technológiai innovációt, valamint az oktatást támogató egyéb kutatásokat végez.
– A nemzeti és az egyetemes kultúra közvetítésével, művelésével és fejlesztésével, az anyanyelvi és az idegen nyelvi ismeretek fejlesztésével hozzájárul a hallgatóknak az értelmiségi létre történő felkészítéséhez.
– Az oktatás és a kutatás színvonalas ellátásához szükséges nemzetközi kapcsolatait fejleszti és ápolja.
– Tankönyv- és jegyzetkiadást, taneszközfejlesztést végez.
– Az alaptevékenységi körbe tartozó hallgatók részére saját szervezetében tankönyv- és jegyzetellátást, könyvtári és laboratóriumi szolgáltatást, kollégiumi elhelyezést, kulturális és sportolási lehetőséget nyújt, továbbá olyan szolgáltatásokat, amelyek a hallgatók beilleszkedését, egészséges életvitelét és egészségügyi ellátását szolgálják.
– Diákotthoni szolgáltatást nyújt.
– Az alkalmazásában lévő közalkalmazottak ellátásával kapcsolatos feladatokat végez a vonatkozó jogszabályok szerint.
– Az intézmény infrastruktúrájának fenntartásával és folyamatos fejlesztésével kapcsolatban saját szervezetében lát el feladatokat.
– Feladatai teljesítése érdekében gazdasági, továbbá belső ellenőrzési feladatot ellátó funkcionális szervezeti egységet, valamint igazgatási, szervezési, műszaki szolgáltató és más, a működést biztosító funkcionális szervezeti egységeket működtet.
– Felvételi előkészítő és egyéb tanfolyamok tartása, nyelvvizsgáztatás.
– A képzéshez kapcsolódó tudományterületeken kultúraművelés és -fejlesztés, művészeti, szaktanácsadói és egyéb tevékenység.
– Az intézményi infrastruktúra szabad kapacitásainak hasznosítása (kiadói tevékenység, nyomdaipari szolgáltatások, nyomdaipari termékek gyártása, ipari termékek előállítása, sportlétesítmények és oktatást szolgáló helyiségek, valamint kollégiumi-diákotthoni szálláshelyek bérbeadása).

A felsorolt feladatokat az intézmény alaptevékenységként látja el, amelynek alapvető anyagi feltételeit a fenntartó által biztosított és az államháztartás alrendszereiből származó támogatások, átvett pénzeszközök biztosítják, valamint az államháztartáson kívüli forrásból származó bevételek, illetve a számára felajánlott vagyon.

1.2. Képzési terület és képzési szint, amelyeken az intézmény képzést folytat, illetve folytathat:
képzési terület:
– gazdaságtudományok,
– informatika,
– műszaki,
– pedagógusképzés;

alapképzés:
székhelyen, telephelyen: gazdaságtudományok, informatika, műszaki;
mesterképzés székhelyen, telephelyen: gazdaságtudományok, informatika, műszaki, pedagógusképzés;
1.3. Felsőfokú szakképzés szakmacsoportja, amelyben az intézmény szakképzést folytat, illetve folytathat:
székhelyen, telephelyen:
– egyéb szolgáltatások,
– kereskedelem-marketing, üzleti adminisztráció,
– közgazdaság,
– művészet, közművelődés, kommunikáció,
– oktatás.
1.4. Tudományterület, amelyen doktori képzés, doktori fokozat odaítélése folyik:
– műszaki tudományok.

2. Az alaptevékenység és vállalkozási tevékenység államháztartási szakfeladatrend szerinti megjelölése:

Szakfeladat száma	Szakfeladatok megnevezése	Alaptevékenység
476100	Könyv-kiskereskedelem	X
552001	Üdülői szálláshely-szolgáltatás	X
559012	Kollégiumi szálláshelynyújtás felsőoktatásban részt vevő hallgatók számára	X
559014	Felsőoktatásban részt vevő hallgatók PPP diákotthoni elhelyezése	X
559016	Felsőoktatásban részt vevő hallgatók lakhatási támogatása	X
559099	Egyéb m.n.s. szálláshely-szolgáltatás	X
581100	Könyvkiadás	X
581400	Folyóirat, időszaki kiadvány kiadása	X
620100	Számítógépes programozás	X
620200	Információtechnológiai szaktanácsadás	X
620900	Egyéb információtechnológiai szolgáltatás	X
711200	Mérnöki tevékenység, műszaki tanácsadás	X
721911	Matematikai alapkutatás	X
721912	Matematika alkalmazott kutatás	X
721913	Matematika kísérleti fejlesztés	X
721971	Műszaki tudományi alapkutatás	X
721972	Műszaki tudományi alkalmazott kutatás	X
721973	Műszaki tudományi kutatás és kísérleti fejlesztés	X
722011	Gazdaságtudományi alapkutatás	X
722012	Gazdaságtudományi alkalmazott kutatás	X
722013	Gazdaságtudományi kísérleti fejlesztés	X
732000	Piac-, közvélemény-kutatás	X
741000	Divat-, formatervezés	X
749050	M.n.s. egyéb szakmai, tudományos műszaki tevékenység	X
821900	Fénymásolás, egyéb irodai szolgáltatás	X
823000	Konferencia, kereskedelmi bemutató szervezése	X
841166	Közbeszerzési eljárás lebonyolításával összefüggő szolgáltatások	X
842151	Nemzetközi tudományos együttműködés	X
842152	Nemzetközi oktatási együttműködés	X
842160	Nemzetközi szervezetben való részvétel	X

Szakfeladat száma	Szakfeladatok megnevezése	Alaptevékenység
841166	Közbeszerzési eljárás lebonyolításával összefüggő szolgáltatások	X
854211	Felsőfokú szakképzés	X
854212	Szakirányú továbbképzés	X
854213	Felsőfokú végzettségi szintet nem biztosító egyéb képzés	X
854221	Alapképzés	X
854222	Mesterképzés	X
854223	Doktori képzés	X
854224	Kifutó rendszerben főiskolai képzés	X
854231	Köztársasági ösztöndíj	X
854232	Miniszteri ösztöndíjak	X
854233	Tanulmányi ösztöndíj	X
854234	Szociális ösztöndíjak	X
854235	Doktorandusz-ösztöndíjak	X
854236	Egyéb pénzbeli hallgatói juttatások, ösztöndíjak	X
854237	Oktatói ösztöndíjak	X
854238	Tankönyv- és jegyzettámogatás	X
854239	Felsőoktatás-fejlesztés (minőség-, tehetséggondozás, kisszak)	X
854241	Felsőoktatási szakértői testületek működtetése	X
854249	Egyéb felsőoktatási szervezési feladatok	X
855931	Iskolarendszeren kívüli nem szakmai oktatás	X
855932	Iskolarendszeren kívüli szakmai oktatás	X
856000	Oktatást kiegészítő tevékenységek komplex támogatása	X
856091	Szakképzési és felnőttképzési támogatások	X
889943	Munkáltató által nyújtott lakástámogatások	X
890609	Egyéb érdek-képviseleti tevékenység támogatása	X
910121	Könyvtári állomány gyarapítása, nyilvántartása	X
910122	Könyvtári állomány feltárása, megőrzése, védelme	X
910123	Könyvtári szolgáltatások	X
931204	Iskolai, diáksport-tevékenység támogatása	X

3. Az intézmény szakágazati besorolása
   Az intézmény államháztartási szakágazati besorolása: 854200 – Felsőfokú oktatás

III.
Az intézmény működése

1. Az intézmény élén magasabb vezetői megbízás alapján a rektor áll, akit – nyilvános pályázat útján – a Magyar Köztársaság elnöke, az Ftv. vonatkozó rendelkezése szerint bíz meg, illetve ment fel.

2. A gazdasági főigazgatót az Ftv.-ben foglaltak szerint, a rektor javaslatára a nemzeti fejlesztési miniszter határozott időre bízza meg, illetve vonja vissza megbízását. Felette az egyéb munkáltatói jogokat a rektor gyakorolja.

3. Foglalkoztatottak foglalkoztatási jogviszonya: az intézmény alkalmazottai a közalkalmazottak jogállásáról szóló 1992. évi XXXIII. törvény hatálya alá tartozó közalkalmazottak.

4. Az intézmény szervezeti felépítését és működésének rendjét, a vezetők közötti feladatmegosztást, a belső és külső kapcsolatokra vonatkozó további jogszabályok által előírt rendelkezéseket az intézmény szervezeti és működési szabályzata határozza meg. Az intézmény az Ftv. 21. § és 115. §-ában foglaltak szerint küldi meg szervezeti és működési szabályzatát a nemzeti erőforrás miniszternek.

5. Az intézmény szervezeti tagolása (az 1. számú mellékletnek megfelelően)
   5.1. Az intézményben oktatási, tudományos kutatási szervezeti egységként karok, központok működnek. A karok egy vagy több szakmailag összetartozó, az 1.2. pont szerinti képzési területeken, képzési szinteken folyó képzés feladatainak ellátását szervezik. A karokon belül intézet, szakcsoport működik.
   5.2. Az intézményben szolgáltató szervezeti egységként könyvtári szolgáltatási és információs feladatokat ellátó könyvtár, valamint nevelési és szociális feladatokat ellátó kollégium működik.
   5.3. Az intézmény működtetési feladatainak ellátásához gazdasági, igazgatási, szervezési, műszaki szolgáltató és más, a működést biztosító funkcionális szervezeti egységeket tart fenn.

6. Az intézmény hallgatói létszáma:
   – az Ftv.-ben meghatározottak szerint felvehető maximális hallgatói létszám 12 636 fő.

IV.
Az intézmény gazdálkodása

1. Az intézmény ingatlanállománya:
   1.1. A magyar állam tulajdonában lévő ingatlanok, melyek az intézmény vagyonkezelésében vannak a Magyar Nemzeti Vagyonkezelő Zrt.-vel kötött SZT-32239 számú vagyonkezelési szerződéssel. (2. számú melléklet szerint)
   1.2. Az intézmény tulajdonában lévő ingatlanok jegyzéke: Budapest III. kerület Kiscelli u. 78. szám alatt található 17310. helyrajzi számú iskola ingatlan [a 2008. április 15-én kelt, 116/ÖK/2008 (II. 27.) képviselőtestületi határozat alapján létrejött ingatlan adásvételi szerződésben foglaltak szerint].
   1.3. További, az intézmény használatában lévő ingatlanok jegyzéke és a használat jogcíme: nincs az intézménynek.

2. Az intézményi hozzájárulással vagy közreműködéssel létrehozott, illetve működtetett társaságok, egyesületek, alapítványok és egyéb szervezetek jegyzéke és alapító okiratai, illetve az alapítással összefüggő más dokumentumai a szervezeti és működési szabályzat mellékletét képezik.

V.
Záró rendelkezések

1. A törvényi rendelkezéseknek megfelelően jelen alapító okirat
   – az I. fejezet 6. pontjának módosulása 2010. május 29. napján,
   – az I. fejezet 3. pontját és a II. fejezetet érintő változás 2010. augusztus 15. napján,
   – a III. fejezet 2. pontjának módosulása 2010. június 17. napján lép hatályba.

2. Jelen alapító okirat az V. fejezet 1. pontjában foglaltak kivételével a bejegyzés napján lép hatályba, ezzel egyidejűleg az intézmény 30733-1/2009. iktatószámú alapító okirata a hatályát veszti.

Budapest, 2010. november 2.

OK-279-20/2010.

Dr. Réthelyi Miklós s. k.,
nemzeti erőforrás miniszter

1. számú melléklet

ÓBUDAI EGYETEM SZERVEZETI FELÉPÍTÉS OKTATÁSI ÉS KUTATÁSI EGYSÉGEI

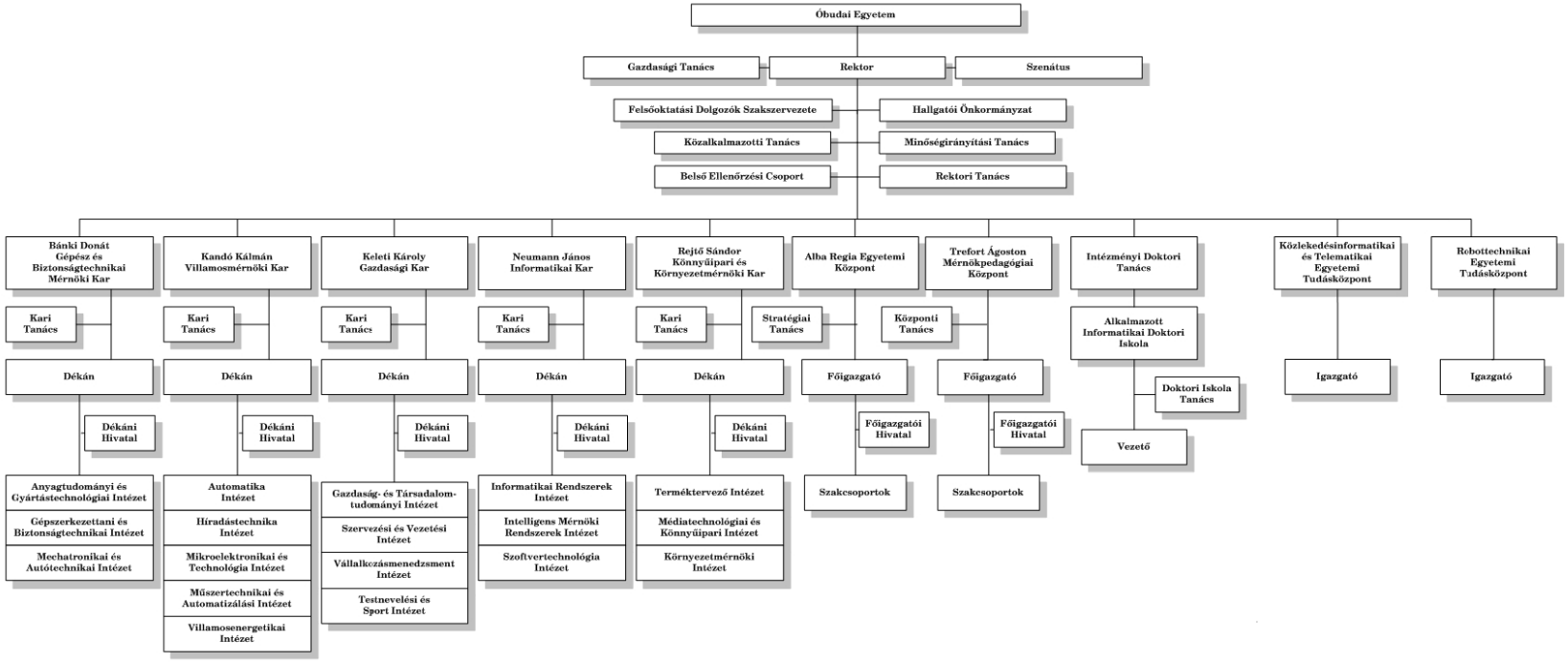

1.a. számú melléklet

ÓBUDAI EGYETEM
SZERVEZETI FELÉPÍTÉS
FUNKCIONÁLIS ÉS SZOLGÁLTATÓ EGYSÉGEK

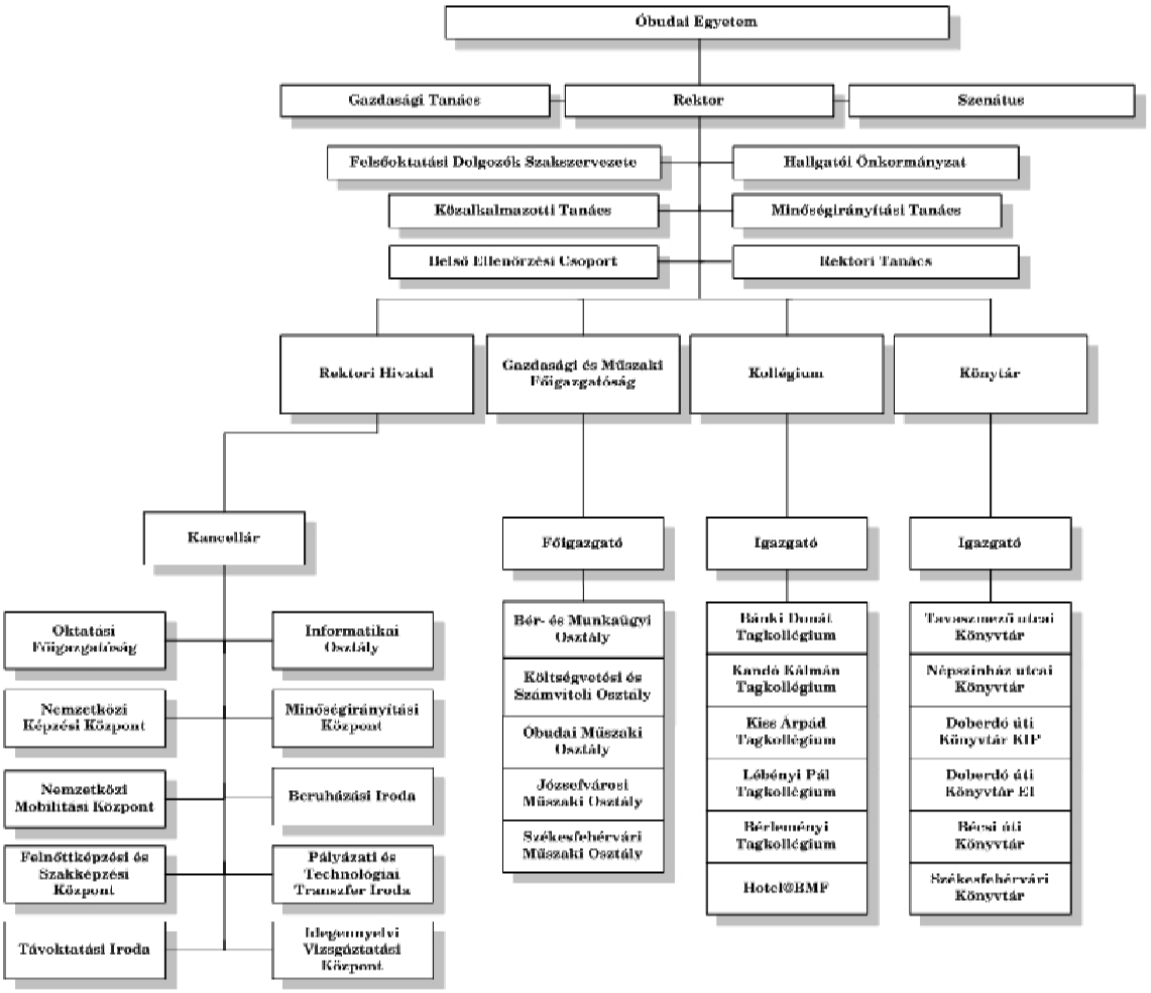

2. melléklet

Sor-szám	Település	Cím	Helyrajzi szám	Telken lévő épületek
1.	Budapest	III. Bécsi út 94–96.	14.724/1	A (új) és C ép.
2.	Budapest	III. Doberdó u. 6.	14.726/3	okt. épület + Kiss Á. Kollégium
3.	Budapest	III. Doberdó u. 6.	14.729/7	sportpálya
4.	Budapest	III. Doberdó u.	16.197/2	üres telek
5.	Budapest	III. Doberdó u.	16.198/1	üres telek
6.	Budapest	III. Podolini u.	16.198/2	üres telek
7.	Budapest	III. Bécsi út 104–108.	16.198/4	Kandó Kollégium
8.	Budapest	III. Szőlő u. 2.	17.569/2	B-épület
9.	Budapest	VI. Podmaniczky u. 8.	28.920	Bánki Kollégium
10.	Budapest	VIII. József krt. 6.	34.663	A és főépület
11.	Budapest	VIII. Tavaszmező u. 14–18.	35.165	PPP-oktatási épület
12.	Budapest	VIII. Tavaszmező u. 7–15.	35.246	B épület és PPP-diákotthon
13.	Budapest	VIII. Tavaszmező u. 17.	35.263	A; C; D; E- oktatási épület
14.	Zamárdi	Batthyány u. 56.	2.175	üdülő
15.	Székesfehérvár	Budai út 45.	8.482/1	F és K- oktatási épület
16.	Székesfehérvár	Budai út 15.	8.483/2	romos épület (bont.)
17.	Székesfehérvár	Budai út 15.	8.483/7	felújítandó épület
18.	Székesfehérvár	Gyümölcs u. 10.	795	Lébényi Pál Kollégium
19.	Balatonszepezd	Gesztenye sor	144/5	üdülő

A Pannon Egyetem alapító okirata

A felsőoktatásról szóló 2005. évi CXXXIX. törvény (a továbbiakban: Ftv.) 16. § (1) bekezdése és a 115. § (2) bekezdés b) pontjára, az államháztartásról szóló 1992. évi XXXVIII. törvény 88–90. §-aiban foglaltakra, továbbá az államháztartás működési rendjéről szóló 292/2009. (XII. 19.) Korm. rendelet (a továbbiakban: Ámr.) 10. §-ára tekintettel a Pannon Egyetem (a továbbiakban: intézmény) központi költségvetési szerv alapító okiratának – az államháztartásért felelős miniszterrel egyetértésben – egységes szerkezetbe foglalt szövegét az alábbiak szerint állapítom meg:

I.
Általános rendelkezések

1. A költségvetési szerv:
   1.1. Neve: Pannon Egyetem
   1.2. Rövidített megnevezése: PE
   1.3. Angol nyelvű megnevezése: University of Pannonia

2. Székhelye: 8200 Veszprém, Egyetem u. 10.

3. A költségvetési szerv gazdálkodási jogköre: önállóan működő és gazdálkodó központi költségvetési szerv.

4. A létrehozásáról rendelkező jogszabály: a felsőoktatási intézményhálózat átalakításáról, továbbá a felsőoktatásról szóló 1993. évi LXXX. törvényt módosító 1999. évi LII. törvény.

5. Működési köre: az Ftv.-ben foglaltak szerint a Magyar Köztársaság területe (és e területen kívül).

6. Felügyeleti szerv neve, székhelye: Nemzeti Erőforrás Minisztérium, 1055 Budapest, Szalay u. 10–14.
   6.1. Az alapítói jogok gyakorlója: az Ftv.-ben foglaltak szerint a Magyar Köztársaság Országgyűlése.

7. Az intézmény működési helye:
   7.1. Az intézmény telephelyei:
   – 8360 Keszthely, Deák Ferenc u. 16.,
   – 8500 Pápa, Mézeskalács u. 2/B.,
   – 8800 Nagykanizsa, Zrínyi u. 18.,
   – 8261 Badacsonytomaj, Római út 165.,
   – 6100 Kiskunfélegyháza, Kossuth utca 35.
   7.2. Az intézmény székhelyen kívüli képzésének helyszínei:
   – 8000 Székesfehérvár, Gyümölcs u. 38.,
   – 9700 Szombathely, Akacs M. u. 1–3.

8. Közvetlen jogelőd: –
   8.1. Az intézmény történeti előzményei:
   A Veszprémi Egyetem, amelynek gyökerei a 13. századra nyúlnak vissza, létesítését a Budapesti Műszaki Egyetem szervezetének módosításáról szóló 1949. évi XXII. törvény rendelte el. Kezdetben a Budapesti Műszaki Egyetem Nehézvegyipari Karaként működött. A Veszprémi Vegyipari Egyetem felállítása tárgyában című 1951. évi 25 tvr. alapján vált önállóvá, Veszprémi Vegyipari Egyetem néven. Az egyetemekről szóló 30/1990. (III. 21.) OGY határozat értelmében a neve Veszprémi Egyetem lett.
   A Pannon Egyetem nevét az Ftv. állapította meg 2006. március 1-jei hatállyal.
   A költségvetési szerv jogutódja a 1999. december 31-én beolvadással megszűnt Pannon Agrártudományi Egyetem, Keszthely (8361 Keszthely, Deák Ferenc u. 16.) költségvetési szervnek, amelynek jogelődjét, a Keszthelyi Agrártudományi Egyetemet a Keszthelyi Agrártudományi Egyetem létesítéséről szóló 1970. évi 21. tvr. és a Keszthelyi Agrártudományi Egyetem karairól és a képzési időről szóló 1029/1970. (VIII. 7.) Korm. határozat hozta létre, két egyetemi jellegű főiskola – a Keszthelyi Agrártudományi Főiskola (amelynek jogelődje az 1797-ben alapított

Georgikon és annak jogutódjai és a Mosonmagyaróvári Agrártudományi Főiskola) – összevonásával. A Magyar Népköztársaság felsőoktatási intézményeiről szóló 1986. évi 13. tvr. módosításáról szóló 1989. évi 16. tvr. értelmében az egyetem neve Pannon Agrártudományi Egyetem lett.

9. Jogszabályban meghatározott közfeladat: Az Ftv. szerint a felsőoktatási intézmény a felsőoktatás feladatainak ellátására jött létre.

II.
Az intézmény alap- és vállalkozási tevékenysége

1. A költségvetési szerv alaptevékenysége:
1.1. Az intézmény állami feladatként ellátandó alaptevékenysége:
– Az 1.2. pontban meghatározott képzési területen és képzési szinten alapképzést, mesterképzést, továbbá szakirányú továbbképzést folytathat, s e képzésben oklevelet ad ki.
– Az oktatási miniszternek a felsőoktatásról szóló 1993. évi LXXX. törvény alapján kiadott szakindítási engedélye alapján kifutó rendszerben egyetemi és főiskolai szintű képzést folytat.
– Az 1.3. pontban meghatározott szakmacsoportban felsőfokú szakképzést folytathat s e képzésben bizonyítványt ad ki.
– Az Ftv.-ben a szakképzésről szóló 1993. évi LXXVI. törvényben, a közoktatásról szóló 1993. évi LXXIX. törvényben és a felnőttképzésről szóló 2001. évi CI. törvényben foglaltak szerint részt vesz a közoktatási, továbbá a felsőoktatásnak nem minősülő szakképzési és az ágazati törvényekben meghatározott egyéb képzési feladatok megvalósításában.
– Doktori iskoláin keresztül a legkorszerűbb tudományterületek alkotó művelését folytatja.
– A képzéshez kapcsolódó képzési területeken, tudományterületeken alap-, alkalmazott és kísérleti kutatásokat és fejlesztéseket, tudományszervezést, technológiai innovációt, valamint az oktatást támogató egyéb kutatásokat végez.
– Tudásközpont szerepét tölti be a korszerű technológiák kutatásában, fejlesztésében és alkalmazásában.
– Regionális tehetségkutatási, -gondozási és -követési rendszert épít ki és működtet.
– Részt vesz a régió érintett korosztályában a mozgáskorlátozottak, hátrányos helyzetűek, kisebbségek helyzetének kezelésében.
– Az Ftv.-ben foglaltak alapján részt vesz az agrárgazdaság körébe tartozó feladatok ellátásában a vonatkozó külön jogszabályok rendelkezése szerint.
– A nemzeti és az egyetemes kultúra és a művészetek közvetítésével, művelésével és fejlesztésével, az anyanyelvi és az idegen nyelvi ismeretek fejlesztésével hozzájárul a hallgatóknak az értelmiségi létre történő felkészítéséhez.
– Nemzetközi kapcsolatokban, egyetemi szövetségekben közreműködve biztosítja az oktatók szakmai fejlődését, rendszeres nemzetközi megmérettetését és a hallgatók magas szintű képzését.
– Az oktatás és a kutatás színvonalának nemzetközi szinten tartása érdekében nemzetközi kapcsolatait fejleszti, ápolja, a legkorszerűbb szakmai és didaktikai eredmények közvetlen átvételére hazai és nemzetközi egyetemi együttműködésekben vesz részt.
– Sokoldalú regionális oktatási, kutatási szerepet vállal a regionalitás szellemében (hazai viszonylatban Közép-, Észak- és Nyugat-Dunántúl vonatkozásában, nemzetközi viszonylatban Kelet-Ausztria, Szlovénia, Horvátország, Szlovákia vonatkozásában, beleértve az utóbbiba a magyar kisebbségeket is).
– Tankönyv- és jegyzetkiadást, taneszközfejlesztést végez.
– Az alaptevékenységi körbe tartozó hallgatók részére saját szervezetében tankönyv- és jegyzetellátást, könyvtári és laboratóriumi szolgáltatást, kollégiumi elhelyezést, kulturális és sportolási lehetőséget nyújt, továbbá olyan szolgáltatásokat, amelyek a hallgatók beilleszkedését, egészséges életvitelét és egészségügyi ellátását szolgálják.
– Diákotthoni szolgáltatást nyújt.
– Az alkalmazásában lévő közalkalmazottak ellátásával kapcsolatos feladatokat végez a vonatkozó jogszabályok szerint.
– Az intézmény infrastruktúrájának fenntartásával és folyamatos fejlesztésével kapcsolatban saját szervezetében lát el feladatokat.

– Feladatai teljesítése érdekében gazdasági, továbbá belső ellenőrzési feladatot ellátó funkcionális szervezeti egységet, valamint igazgatási, szervezési, műszaki szolgáltató és más, a működést biztosító funkcionális szervezeti egységeket működtet.
– A gazdálkodást segítő szaktanácsadási tevékenység és annak fejlesztése.
– A tudományos kutatás és fejlesztés céljaira létesített intézetek, ipari parkok, illetve a szakmai tanácsadó vállalkozások önállóan vagy más intézményekkel közösen történő létrehozása, működtetése.
– Tudományos rendezvények szervezésével, a hazai és külföldi tudományos kapcsolatok kiépítésével és fenntartásával, tudományos művek kiadásával és más formában a tudományos értékű tevékenységek megvalósulásának elősegítése.
– Felvételi előkészítő és egyéb tanfolyamok tartása, nyelvvizsgáztatás.
– Az intézményi infrastruktúra szabad kapacitásainak hasznosítása (kiadói tevékenység, nyomdaipari szolgáltatások, nyomdaipari termékek gyártása, munkahelyi vendéglátás, üzemi étkeztetés, sportlétesítmények, oktatást szolgáló helyiségek, valamint kollégiumi szálláshelyek bérbeadása, laboratóriumi mérészszolgáltatás, mintavizsgálat, mezőgazdasági szolgáltatás, gépjármű-hasznosítás).

A felsorolt feladatokat az intézmény alaptevékenységként látja el, amelynek alapvető anyagi feltételeit a fenntartó által biztosított és az államháztartás alrendszereiből származó támogatások, átvett pénzeszközök biztosítják, valamint az államháztartáson kívüli forrásból származó bevételek, illetve a számára felajánlott vagyon.

1.2. Képzési terület és képzési szint, amelyeken az intézmény képzést folytat, illetve folytathat:

képzési terület:
– agrár,
– bölcsészettudomány,
– gazdaságtudományok,
– informatika,
– műszaki,
– pedagógusképzés,
– társadalomtudomány,
– természettudomány;

alapképzés:

székhelyen, telephelyen: agrár, bölcsészettudomány, gazdaságtudományok, informatika, műszaki, társadalomtudomány, természettudomány;

mesterképzés:

székhelyen, telephelyen: agrár, bölcsészettudomány, gazdaságtudományok, informatika, műszaki, pedagógusképzés, társadalomtudomány.

1.3. Felsőfokú szakképzés szakmacsoportja, amelyben az intézmény szakképzést folytat, illetve folytathat:

székhelyen, telephelyen:
– egyéb szolgáltatások,
– elektrotechnika-elektronika,
– gépészet,
– informatika,
– kereskedelem-marketing, üzleti adminisztráció,
– környezetvédelem, vízgazdálkodás,
– közgazdaság,
– mezőgazdaság,
– művészet, közművelődés, kommunikáció,
– ügyvitel,
– vegyipar,
– vendéglátás-idegenforgalom;

székhelyen kívül:
– egyéb szolgáltatások (Székesfehérvár),
– gépészet (Székesfehérvár),
– informatika (Székesfehérvár),
– kereskedelem-marketing, üzleti adminisztráció (Székesfehérvár, Szombathely),

– közgazdaság (Székesfehérvár),
– vendéglátás-idegenforgalom (Székesfehérvár).

1.4. Tudományterület, amelyen doktori képzés, doktori fokozat odaítélés folyik:
– agrártudományok,
– bölcsészettudományok,
– műszaki tudományok,
– társadalomtudományok,
– természettudományok.

2. A költségvetési szerv vállalkozási tevékenysége:
A költségvetési szerv nem folytat vállalkozási tevékenységet.

3. Az alaptevékenység államháztartási szakfeladatrend szerinti megjelölése:

Szakfeladat száma	Szakfeladatok megnevezése	Alaptevékenység
479901	Tankönyvforgalmazás költségvetési szervnél	X
559012	Kollégiumi szálláshelynyújtás felsőoktatásban részt vevő hallgatók számára	X
559013	Diákotthoni szálláshelyek (bérlemények)	X
559014	Felsőoktatásban részt vevő hallgatók PPP diákotthoni elhelyezése	X
559016	Felsőoktatásban részt vevő hallgatók lakhatási támogatása	X
721111	Egészségügyi biotechnológiai alapkutatás	X
721112	Egészségügyi biotechnológiai alkalmazott kutatás	X
721113	Egészségügyi biotechnológiai kísérleti fejlesztés	X
721121	Környezeti, ipari biotechnológiai alapkutatás	X
721122	Környezeti, ipari biotechnológiai alkalmazott kutatás	X
721123	Környezeti, ipari biotechnológiai kísérleti fejlesztés	X
721131	Mezőgazdasági biotechnológiai alapkutatás	X
721132	Mezőgazdasági biotechnológiai alkalmazott kutatás	X
721133	Mezőgazdasági biotechnológiai kísérleti fejlesztés	X
721911	Matematikai alapkutatás	X
721912	Matematikai alkalmazott kutatás	X
721913	Matematikai kísérleti fejlesztés	X
721931	Agrártudományi alapkutatás	X
721932	Agrártudományi alkalmazott kutatás	X
721933	Agrártudományi kísérleti fejlesztés	X
721941	Biológiai alapkutatás	X
721942	Biológiai alkalmazott kutatás	X
721943	Biológiai kísérleti fejlesztés	X
721951	Kémiai alapkutatás	X
721952	Kémiai alkalmazott kutatás	X
721953	Kémiai kísérleti fejlesztés	X
721961	Földtudományi alapkutatás	X
721962	Földtudományi alkalmazott kutatás	X
721963	Földtudományi kísérleti fejlesztés	X

Szakfeladat száma	Szakfeladatok megnevezése	Alaptevékenység
721971	Műszaki tudományi alapkutatás	X
721972	Műszaki tudományi alkalmazott kutatás	X
721973	Műszaki tudományi kísérleti fejlesztés	X
721981	Fizikai alapkutatás	X
721982	Fizikai alkalmazott kutatás	X
721983	Fizikai kísérleti fejlesztés	X
722011	Gazdaságtudományi alapkutatás	X
722012	Gazdaságtudományi alkalmazott kutatás	X
722013	Gazdaságtudományi kísérleti fejlesztés	X
722021	Filozófia- és történettudományi alapkutatás	X
722022	Filozófia- és történettudományi alkalmazott kutatás	X
722023	Filozófia- és történettudományi kísérleti fejlesztés	X
722017	Szociológiai alapkutatás	X
722018	Szociológiai alkalmazott kutatás	X
722019	Szociológiai kísérleti fejlesztés	X
722024	Pszichológia- és viselkedéstudományi alapkutatás	X
722025	Pszichológia- és viselkedéstudományi alkalmazott kutatás	X
722026	Pszichológia- és viselkedéstudományi kísérleti fejlesztés	X
722031	Nyelv- és irodalomtudományi alapkutatás	X
722032	Nyelv- és irodalomtudományi alkalmazott kutatás	X
722033	Nyelv- és irodalomtudományi kísérleti fejlesztés	X
749040	K + F tevékenységekhez kapcsolódó innováció	X
841166	Közbeszerzési eljárás lebonyolítása	X
841183	Tudományos minősítési folyamattal összefüggő tevékenységek	X
854211	Felsőfokú szakképzés	X
854212	Szakirányú továbbképzés	X
854213	Felsőfokú végzettségi szintet nem biztosító egyéb képzés	X
854221	Alapképzés	X
854222	Mesterképzés	X
854223	Doktori képzés	X
854224	Kifutó rendszerben főiskolai képzés	X
854225	Kifutó rendszerben egyetemi képzés	X
854231	Köztársasági ösztöndíj	X
854232	Miniszteri ösztöndíjak	X
854233	Tanulmányi ösztöndíj	X
854234	Szociális ösztöndíjak	X
854235	Doktorandusz-ösztöndíjak	X
854236	Egyéb pénzbeli hallgatói juttatások, ösztöndíjak	X
854238	Tankönyv- és jegyzettámogatás	X

Szakfeladat száma	Szakfeladatok megnevezése	Alaptevékenység
854241	Felsőoktatási szakértői testületek működtetése	X
855931	Iskolarendszeren kívüli nem szakmai oktatás	X
855932	Iskolarendszeren kívüli szakmai oktatás	X
855933	Foglalkoztatást elősegítő képzés	X
855935	Szakmai továbbképzések	X
855936	Kötelező felkészítő képzések	X
855937	M.n.s. egyéb felnőttoktatás	X
890123	Fogyatékossággal élők társadalmi integrációját segítő programok és támogatásuk	X
910121	Könyvtári állomány gyarapítása, nyilvántartása	X
910122	Könyvtári állomány feltárása, megőrzése, védelme	X
910123	Könyvtári szolgáltatások	X
910501	Közművelődési tevékenységek és támogatásuk	X

4. Az intézmény szakágazati besorolása
Az intézmény államháztartási szakágazati besorolása: 854200 – Felsőfokú oktatás

III.
Az intézmény működése

1. Az intézmény élén magasabb vezetői megbízás alapján a rektor áll, akit – nyilvános pályázat útján – a Magyar Köztársaság elnöke, az Ftv. vonatkozó rendelkezése szerint bíz meg, illetve ment fel.

2. A gazdasági főigazgatót az Ftv.-ben foglaltak szerint, a rektor javaslatára a nemzeti fejlesztési miniszter határozott időre bízza meg, illetve vonja vissza megbízását. Felette az egyéb munkáltatói jogokat a rektor gyakorolja.

3. A foglalkoztatottak foglalkoztatási jogviszonya: az intézmény alkalmazottai a közalkalmazottak jogállásáról szóló 1992. évi XXXIII. törvény hatálya alá tartozó közalkalmazottak.

4. Az intézmény szervezeti felépítését és működésének rendjét, a vezetők közötti feladatmegosztást, a belső és külső kapcsolatokra vonatkozó további jogszabályok által előírt rendelkezéseket az intézmény szervezeti és működési szabályzata határozza meg. Az intézmény az Ftv. 21. § és 115. §-ában foglaltak szerint küldi meg szervezeti és működési szabályzatát a nemzeti erőforrás miniszternek.

5. Az intézmény szervezeti tagolása (az 1. számú mellékletnek megfelelően):
5.1. Az intézményben oktatási szervezeti egységként kar, azon belül intézet, tanszék, központi oktatási egységként idegen nyelvi oktatási központ, testnevelési és sportintézet; felnőttképzési intézet működik. Tudományos kutatási szervezeti egységként a karhoz kapcsolódóan kutatóintézet, kutatóközpont, agrártudományi centrum, továbbá doktori iskola működik.
Az intézmény karokra tagozódik. A karok egy vagy több szakmailag összetartozó, a II. 1.2. pont szerinti képzési területeken, képzési szinteken folyó képzés feladatainak ellátását szervezik. Az intézmény karai:
– Modern Filológiai és Társadalomtudományi Kar,
– Gazdaságtudományi Kar,
– Georgikon Kar,
– Mérnöki Kar,
– Műszaki Informatikai Kar.

5.2. Az intézményben kollégiumi, informatikai, kulturális, sport, könyvtári, levéltári feladatot ellátó szervezeti egységek szolgáltató szervezeti egységként, valamint a közművelődési programokat és az Egyetemünk című lap szerkesztését végző szervezeti egységek működnek.
5.3. Az intézmény működtetési feladatainak ellátásához gazdasági, igazgatási, szervezési, műszaki szolgáltató és más, a működést biztosító funkcionális szervezeti egységeket tart fenn.
Az igazgatási feladatokat ellátó szervezeti egység a minőségbiztosítási humánpolitikai szervezeti egységek, oktatásszervezéssel, kutatás-, és tudományszervezéssel, illetve nemzetközi ügyekkel foglalkozó szervezeti egységek is.
Alumni szervezetet működtet az intézmény gazdálkodásának támogatására, az érintettek véleményének megismerésére és az intézmény külső megítélésének építésére.

6. Az intézmény hallgatói létszáma:
– az Ftv.-ben meghatározottak szerint felvehető maximális hallgatói létszám 12 003 fő.

IV.
Az intézmény gazdálkodása

1. Az intézmény ingatlanállománya:
1.1. A magyar állam tulajdonában lévő ingatlanok, melyek az intézmény vagyonkezelésében vannak a Magyar Nemzeti Vagyonkezelő Zrt.-vel kötött, SZT-33254 számú vagyonkezelési szerződéssel.
A felsőoktatatási intézményhálózat átalakításáról szóló 1999. évi LII. törvény 1. § g), e), k) pont és 3. § (2) bekezdésben foglaltak szerint a Pannon Agrártudományi Egyetem Vagyonmegosztási Dokumentációt készített, amely 2007. június 18-án került aláírásra. Az ingatlanok ez alapján megosztásra kerültek a jogutódok között. (2. számú melléklet szerint).
1.2. Az intézmény tulajdonában lévő ingatlanok jegyzéke: 3. számú melléklet szerint.
1.3. További, az intézmény használatában lévő ingatlanok jegyzéke és a használat jogcíme: 4. számú melléklet szerint.

2. Az intézményi hozzájárulással vagy közreműködéssel létrehozott, illetve működtetett társaságok, egyesületek, alapítványok és egyéb szervezetek jegyzéke és alapító okiratai, illetve az alapítással összefüggő más dokumentumai a szervezeti és működési szabályzat mellékletét képezik.

V.
Záró rendelkezések

1. A törvényi rendelkezéseknek megfelelően jelen alapító okirat
– az I. fejezet 6. pontjának módosulása 2010. május 29. napján,
– az I. fejezet 3. pontját és a II. fejezetet érintő változás 2010. augusztus 15. napján,
– a III. fejezet 2. pontjának módosulása 2010. június 17. napján lép hatályba.

2. Jelen alapító okirat az V. fejezet 1. pontjában foglaltak kivételével a bejegyzés napján lép hatályba, ezzel egyidejűleg az intézmény 15213-95/2009. iktatószámú alapító okirata a hatályát veszti.

Budapest, 2010. november 2.

OK-279-22/2010.

Dr. Réthelyi Miklós s. k.,
nemzeti erőforrás miniszter

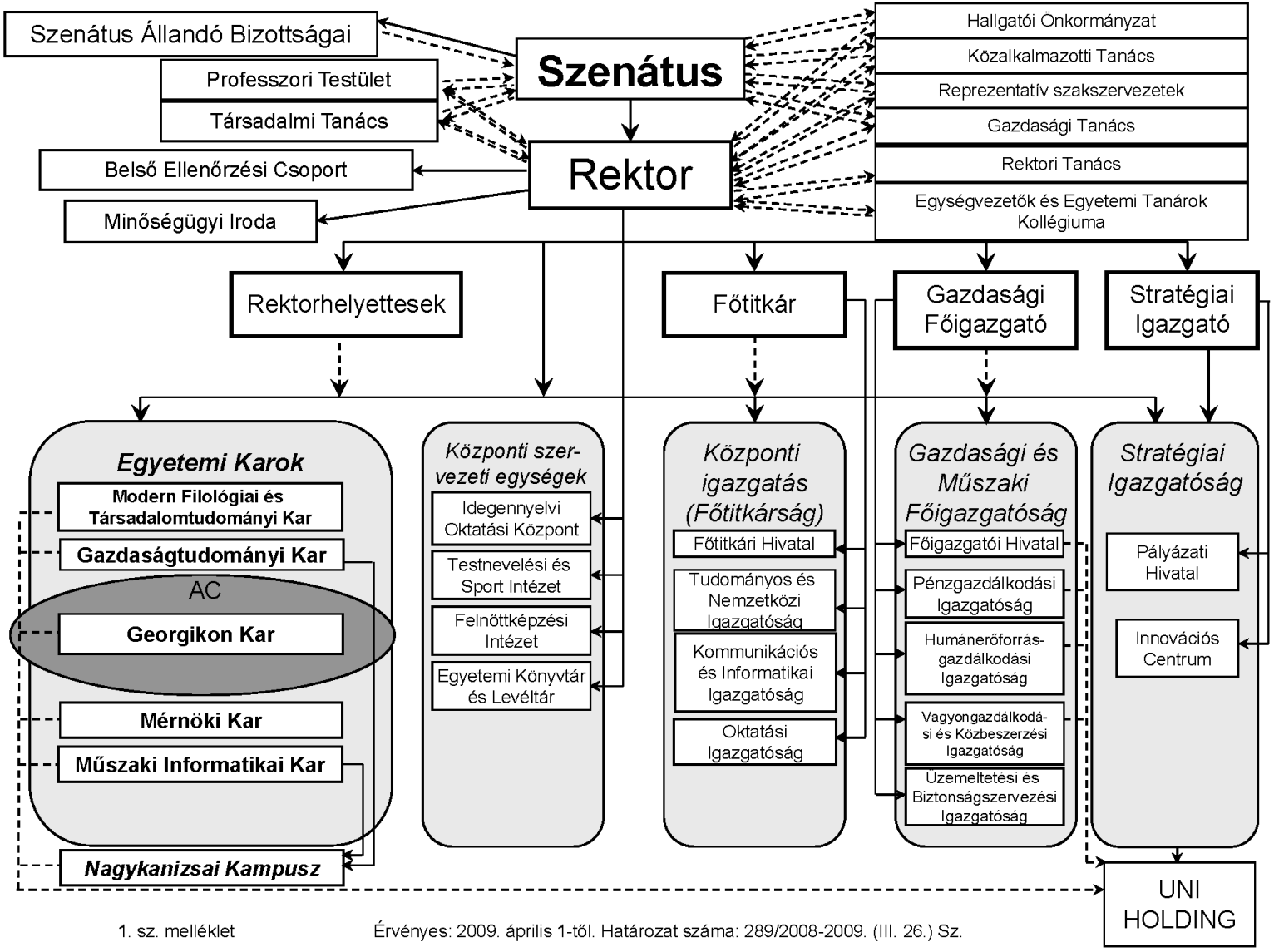

1. sz. melléklet Érvényes: 2009. április 1-től. Határozat száma: 289/2008-2009. (III. 26.) Sz.

1. számú melléklet

2. számú melléklet

Az intézmény vagyonkezelésében lévő ingatlanok

Település	Cím	Fekvés	Helyrajzi szám
Keszthely	Széchenyi u. 8.	belterület	1050
Keszthely	Deák F. u. 16.	belterület	1051
Keszthely	Deák F. u. 57.	belterület	1206/10
Keszthely	Keszthely	belterület	1206/11
Keszthely	Festetics u. 5.	belterület	1227
Keszthely	Festetics u. 5.	belterület	1227/A
Keszthely	Keszthely	belterület	1228/2
Keszthely	Georgikon u. 20.	belterület	1418/1
Keszthely	Georgikon u. 20/A	belterület	1418/3
Keszthely	Keszthely	belterület	1690/2
Keszthely	Georgikon u. 21.	belterület	2010/3
Keszthely	Keszthely	belterület	2010/4
Keszthely	Keszthely	belterület	2010/5
Keszthely	Balaton part 6.	belterület	3814/18
Keszthely	Napsugár u. 2.	belterület	4059
Keszthely	Festetics Gy. u. 7.	belterület	4293/1
Keszthely	Keszthely	belterület	4507/5
Keszthely	Keszthely	külterület	0147/1
Keszthely	Keszthely	külterület	0187
Keszthely	Keszthely	külterület	0191/4
Keszthely	Keszthely	külterület	0193
Keszthely	Keszthely	külterület	0194/2
Keszthely	Keszthely	külterület	0196
Keszthely	Keszthely	külterület	0197
Keszthely	Keszthely	külterület	0198
Keszthely	Keszthely	külterület	0200/2
Keszthely	Keszthely	külterület	0207/5
Keszthely	Keszthely	külterület	0207/6
Keszthely	Keszthely	külterület	0212/4
Keszthely	Keszthely	külterület	0213
Keszthely	Keszthely	külterület	0214/1
Keszthely	Keszthely	külterület	0214/2
Keszthely	Keszthely	külterület	0216/1
Keszthely	Keszthely	külterület	0216/7
Keszthely	Keszthely	külterület	0216/8
Keszthely	Keszthely	külterület	0220

Település	Cím	Fekvés	Helyrajzi szám
Keszthely	Keszthely	külterület	0227
Keszthely	Keszthely	külterület	0234/6
Keszthely	Keszthely	külterület	0236/3
Keszthely	Keszthely	külterület	0236/6
Keszthely	Keszthely	külterület	0236/8
Keszthely	Keszthely	külterület	0238/3
Keszthely	Keszthely	külterület	0239
Keszthely	Keszthely	külterület	0241/1
Keszthely	Keszthely	külterület	0241/2
Keszthely	Keszthely	külterület	0242
Keszthely	Keszthely	külterület	0243/3
Keszthely	Keszthely	külterület	0245
Keszthely	Keszthely	külterület	0249/1
Keszthely	Keszthely	külterület	0249/5
Keszthely	Keszthely	külterület	0250/1
Keszthely	Keszthely	külterület	0250/2
Keszthely	Keszthely	külterület	0251
Keszthely	Keszthely	külterület	0253/1
Keszthely	Keszthely	külterület	0253/2
Keszthely	Keszthely	külterület	0254/1
Keszthely	Keszthely	külterület	0254/3
Keszthely	Keszthely	külterület	0254/5
Keszthely	Keszthely	külterület	0255
Keszthely	Keszthely	külterület	0258/2
Keszthely	Keszthely	külterület	0262
Keszthely	Keszthely	külterület	0263
Keszthely	Keszthely	külterület	0264/1
Keszthely	Keszthely	külterület	0264/2
Keszthely	Keszthely	külterület	0265
Keszthely	Keszthely	külterület	0267/3
Keszthely	Keszthely	külterület	0277
Keszthely	Keszthely	külterület	0278
Keszthely	Keszthely	külterület	0279
Keszthely	Keszthely	külterület	0280
Keszthely	Keszthely	külterület	0281
Keszthely	Keszthely	külterület	0282
Keszthely	Keszthely	külterület	0283
Keszthely	Keszthely	külterület	0284
Keszthely	Keszthely	külterület	0285

Település	Cím	Fekvés	Helyrajzi szám
Keszthely	Keszthely	külterület	0286
Keszthely	Keszthely	külterület	0287
Keszthely	Keszthely	külterület	0288
Keszthely	Keszthely	külterület	0289
Keszthely	Keszthely	külterület	0290
Keszthely	Keszthely	külterület	0307
Keszthely	Keszthely	külterület	0308
Keszthely	Keszthely	külterület	0309/1
Keszthely	Keszthely	külterület	0309/3
Keszthely	Keszthely	külterület	0310
Keszthely	Keszthely	külterület	0311/1
Keszthely	Keszthely	külterület	0312
Keszthely	Keszthely	külterület	0313
Keszthely	Keszthely	külterület	0314
Keszthely	Keszthely	külterület	0315
Keszthely	Keszthely	külterület	0316
Keszthely	Keszthely	külterület	0317
Keszthely	Keszthely	külterület	0318
Keszthely	Keszthely	külterület	0319
Keszthely	Keszthely	külterület	0320
Keszthely	Keszthely	külterület	0322
Keszthely	Keszthely	külterület	0428/2
Keszthely	Keszthely	külterület	0430
Keszthely	Keszthely	külterület	0433
Keszthely	Keszthely	külterület	0434
Keszthely	Keszthely	külterület	0435
Keszthely	Keszthely	külterület	0436
Keszthely	Keszthely	külterület	0440/2
Keszthely	Keszthely	külterület	0440/4
Keszthely	Keszthely	külterület	0442
Keszthely	Keszthely	külterület	0449/7
Keszthely	Keszthely	külterület	0449/8
Keszthely	Keszthely	külterület	0449/9
Keszthely	Keszthely	külterület	0449/10
Keszthely	Keszthely	külterület	0449/11
Keszthely	Keszthely	külterület	0449/12
Keszthely	Keszthely	külterület	0484/6
Keszthely	Keszthely	külterület	0484/10
Keszthely	Keszthely	külterület	0486/71

Település	Cím	Fekvés	Helyrajzi szám
Cserszegtomaj	Cserszegtomaj	belterület	633
Cserszegtomaj	Cserszegtomaj	külterület	010/4
Szentgyörgyvölgy	Szentgyörgyvölgy	külterület	0191/1
Szentgyörgyvölgy	Szentgyörgyvölgy	külterület	0196
Szentgyörgyvölgy	Szentgyörgyvölgy	külterület	0199
Szentgyörgyvölgy	Szentgyörgyvölgy	külterület	0200/2
Szentgyörgyvölgy	Szentgyörgyvölgy	külterület	0200/4
Szentgyörgyvölgy	Szentgyörgyvölgy	külterület	0201
Szentgyörgyvölgy	Szentgyörgyvölgy	külterület	0202
Szentgyörgyvölgy	Szentgyörgyvölgy	külterület	0203
Szentgyörgyvölgy	Szentgyörgyvölgy	külterület	0223
Szentgyörgyvölgy	Szentgyörgyvölgy	külterület	0334/1
Szentgyörgyvölgy	Szentgyörgyvölgy	külterület	0338
Szentgyörgyvölgy	Szentgyörgyvölgy	külterület	0341/7
Szentgyörgyvölgy	Szentgyörgyvölgy	belterület	702
Szentgyörgyvölgy	Szentgyörgyvölgy	belterület	725
Szentgyörgyvölgy	Cséplak, Bocskai u. 7.	belterület	727
Szentgyörgyvölgy	Szentgyörgyvölgy	belterület	916
Veszprém	Egyetem u. 10.	belterület	5044
Veszprém	Füredi út 2.	belterület	5097
Veszprém	Füredi út 5.	belterület	5115
Veszprém	Füredi út 3.	belterület	5116
Veszprém	Füredi út 1.	belterület	5117
Veszprém	Hóvirág u. 2/1.	belterület	5118
Veszprém	Hóvirág u. 2.	belterület	5119
Veszprém	Hóvirág u. 4.	belterület	5120
Veszprém	Hóvirág u. 6.	belterület	5121
Veszprém	Egyetem u. 12.	belterület	5122
Veszprém	Nárcisz u. 12.	belterület	5600
Veszprém	Móricz Zs. u. 10.	belterület	5605/1
Veszprém	Móricz Zs. u. 10.	belterület	5605/2
Veszprém	Egyetem u. 5.	belterület	5640
Veszprém	Egyetem u. 3.	belterület	5641
Veszprém	Egyetem u. 1.	belterület	5642
Veszprém	Egyetem u. 1/D 3/12.	belterület	5725/2/A/36
Veszprém	Veszprém	belterület	6104/24
Veszprém	Wartha V. u. 1.	belterület	6104/25
Veszprém	Veszprém	belterület	6104/26
Veszprém	Wartha V. u. 3.	belterület	6121

Település	Cím	Fekvés	Helyrajzi szám
Veszprém	Vár utca 20.	belterület	297
Veszprém	Vár utca 39.	belterület	223
Balatonalmádi	Balatonalmádi	belterület	1593/1
Balatonalmádi	Balatonalmádi	belterület	2721/20
Balatonalmádi	Alsóörsi Határút u. 16.	belterület	2741
Balatonalmádi	Balatonalmádi	külterület	0113/12
Balatonalmádi	Balatonalmádi	belterület	1594
Balatonalmádi	Balatonalmádi	belterület	1595
Tihany	Tihany	külterület	0138/1

3. sz. melléklet

Az intézmény tulajdonában lévő ingatlanok

Település	Cím	Fekvés	Helyrajzi szám
Keszthely	Balogh F. u. 3/A 1/4	belterület	4357/4/A/4
Veszprém	Egyetem u. 1/C 1/1.	belterület	5725/2/A/17
Veszprém	Csikász u. 2/C 3/3.	belterület	5584/A/36
Budapest	XI. ker. Bartók B. út 14.	belterület	5507/0/A/1

4. sz. melléklet

Az intézmény használatában lévő ingatlanok és a használat jogcíme

Település	Cím	Fekvés	Helyr. szám	Használat jogcíme
Nagykanizsa	Zrínyi u. 18.	belterület	2027	bérlemény telephely
Csehbánya		külterület	037	bérlemény, egyéb épület
Pápa	Mézeskalács u. 2/B	belterület	3284/8	bérlemény, telephely
Veszprém	Hóvirág utca 1.	belterület	5045	használati jog, oktatási és kutatási épületek

A Pécsi Tudományegyetem alapító okirata

A felsőoktatásról szóló 2005. évi CXXXIX. törvény (a továbbiakban: Ftv.) 16. § (1) bekezdése és a 115. §- (2) bekezdés b) pontjára, az államháztartásról szóló 1992. évi XXXVIII. törvény 88–90. §-aiban foglaltakra, továbbá az államháztartás működési rendjéről szóló 292/2009. (XII. 19.) Korm. rendelet (a továbbiakban: Ámr.) 10. §-ára tekintettel a Pécsi Tudományegyetem (a továbbiakban: intézmény) központi költségvetési szerv alapító okiratának – az államháztartásért felelős miniszterrel egyetértésben – egységes szerkezetbe foglalt szövegét az alábbiak szerint állapítom meg:

I.
Általános rendelkezések

1. A költségvetési szerv:
   1.1. Neve: Pécsi Tudományegyetem
   1.2. Rövidített megnevezése: PTE
   1.3. Angol nyelvű megnevezése: University of Pécs

2. Székhelye: 7622 Pécs, Vasvári Pál u. 4.

3. A költségvetési szerv gazdálkodási jogköre: önállóan működő és gazdálkodó központi költségvetési szerv.

4. A létrehozásáról rendelkező jogszabály: a felsőoktatási intézményhálózat átalakításáról, továbbá a felsőoktatásról szóló 1993. évi LXXX. törvény módosításáról szóló 1999. évi LII. törvény.

5. Működési köre: az Ftv.-ben foglaltak szerint a Magyar Köztársaság területe (és e területen kívül).

6. Felügyeleti szerv neve, székhelye: Nemzeti Erőforrás Minisztérium, 1055 Budapest, Szalay u. 10–14.
   6.1. Az alapítói jogok gyakorlója: az Ftv.-ben foglaltak szerint a Magyar Köztársaság Országgyűlése.

7. Az intézmény működési helye:
   7.1. Az intézmény telephelyei:
   – 7400 Kaposvár Szent Imre u. 14/B.,
   – 7100 Szekszárd, Rákóczi út 1.,
   – 9700 Szombathely Jókai Mór u. 14.,
   – 8900 Zalaegerszeg, Landorhegyi út 33.,
   – 8800 Nagykanizsa, Teleki u. 14.
   7.2. Az intézmény székhelyen kívüli képzésének helyszínei:
   – 1456 Budapest, Üllői út 133–135. (kifutó főiskolai szintű képzés),
   – 7400 Kaposvár, Bajcsy-Zsilinszky u. 10. (kifutó képzés),
   – 3531 Miskolc, Ifjúság út 16-20. (kifutó főiskolai szintű képzés),
   – 4401 Nyíregyháza, Sóstói út 31/B. (kifutó főiskolai szintű képzés),
   – 6701 Szeged, Boldogasszony sgt. 6. (kifutó főiskolai szintű képzés),
   – 8000 Székesfehérvár, Seregélyesi u. 123. (kifutó képzés),
   – 5000 Szolnok, Petőfi út. 1. (kifutó főiskolai szintű képzés).
   7.3. Az intézmény által alapított és fenntartott közoktatási intézmény:
   – neve: Pécsi Tudományegyetem 1. Számú Gyakorló Általános Iskola
     címe: 7624 Pécs, Alkotmány u. 38.,
   – neve: Pécsi Tudományegyetem Óvoda
     címe: 7624 Pécs, Szigeti út. 12.,
   – neve: Pécsi Tudományegyetem Babits Mihály Gyakorló Gimnázium és Szakközépiskola
     címe: 7633 Pécs, dr. Veress Endre u. 15.,
   – neve: Pécsi Tudományegyetem Deák Ferenc Gyakorló Gimnázium és Általános Iskola
     címe: 7624 Pécs, Őz u. 2.,

– neve: Pécsi Tudományegyetem Illyés Gyula Gyakorlóiskola, Alapfokú Művészeti Iskola és Gyakorlóóvoda
  címe: 7100 Szekszárd, Mátyás király u. 5.
– neve: Pécsi Tudományegyetem Szociális és Egészségügyi Szakképző Iskola
  címe: 7621 Pécs, Mária u. 5–7.

8. Közvetlen jogelőd:
A felsőoktatási intézményhálózat átalakításáról, továbbá a felsőoktatásról szóló 1993. évi LXXX. törvény módosításáról szóló 1999. évi LII. törvény rendelkezései alapján 2000. január 1-jei hatállyal létrehozott intézmény jogelődei:
– a Janus Pannonius Tudományegyetem (Pécs),
– a Pécsi Orvostudományi Egyetem (Pécs) és
– az Illyés Gyula Pedagógiai Főiskola (Szekszárd).
Pécsett a tudományegyetemi képzés a kolozsvári és pozsonyi m. kir. Tudományegyetem ideiglenes áthelyezéséről szóló 1921. évi XXV. törvénycikk nyomán a pozsonyi Erzsébet királyné Tudományegyetem Pécsre helyezésével indult meg. Az orvostudományi kar az orvostudományi egyetemek szervezetének és működésének átmeneti szabályozása tárgyában című 27/1951. (I. 28.) MT rendelet alapján önálló egyetemként folytatta működését. A közgazdaságtudományi kar a Pécsi Tudományegyetemen Közgazdaságtudományi Kar létesítéséről szóló 1024/1975. (IX. 1.) MT határozat alapján létesült. A Pécsi Tudományegyetem elnevezéséről és a Pécsi Tanárképző Főiskola megszüntetéséről szóló 1981. évi 26. törvényerejű rendelet megszüntette a Pécsi Tanárképző Főiskolát. A Pollack Mihály Műszaki Főiskola a felsőoktatásról szóló 1993. évi LXXX. törvény módosításáról szóló 1995. évi LIX. törvény hatálybalépésével került az egyetemhez, amely 1982-től vette fel Janus Pannonius nevét. A Liszt Ferenc Zeneművészeti Főiskola Zeneiskolai Tanárképző Intézete 2000-től a Pécsi Tudományegyetem intézete.
Az Illyés Gyula Pedagógiai Főiskola a Kaposvári Tanítóképző Főiskola kihelyezett tagozataként 1977-ben kezdte meg a működését, majd a főiskolákról szóló 1048/1990. (III. 21.) MT. határozattal az intézmény önálló főiskolává vált. Illyés Gyula nevét 1990-ben vette fel a főiskola.

9. Jogszabályban meghatározott közfeladat: Az Ftv. szerint a felsőoktatási intézmény a felsőoktatás feladatainak ellátására jött létre.

II.
Az intézmény alap- és vállalkozási tevékenysége

1. A költségvetési szerv alaptevékenysége:
1.1. Az intézmény állami feladatként ellátandó alaptevékenysége:
– Az 1.2. pontban meghatározott képzési területen és képzési szinten alapképzést, mesterképzést, egységes, osztatlan képzést, továbbá szakirányú továbbképzést folytathat, s e képzésben oklevelet ad ki.
– Az oktatási miniszternek a felsőoktatásról szóló 1993. évi LXXX. törvény alapján kiadott szakindítási engedélye alapján kifutó rendszerben egyetemi és főiskolai szintű képzést folytat.
– Az 1.3. pontban meghatározott szakmacsoportban felsőfokú szakképzést folytathat s e képzésben bizonyítványt ad ki.
– Az Ftv.-ben, a szakképzésről szóló 1993. évi LXXVI. törvényben, a közoktatásról szóló 1993. évi LXXIX. törvényben és a felnőttképzésről szóló 2001. évi CI. törvényben foglaltak szerint részt vesz a közoktatási, továbbá a felsőoktatásnak nem minősülő szakképzési és az ágazati törvényekben meghatározott egyéb képzési feladatok megvalósításában.
– Az intézmény szabályzatának mellékletében felsorolt területeken, az erre vonatkozó külön jogszabály rendelkezései szerint részt vesz a szakorvos-, a szakfogorvos-, a szakgyógyszerész-, klinikai szakpszichológus, népegészségügyi szakember képzésében, beleértve a más felsőfokú végzettséggel rendelkezők egészségügyi szak- és továbbképzését is.
– Az Ftv.-ben foglaltak alapján részt vesz az egészségügy, illetve agrárgazdaság körébe tartozó feladatok ellátásában a vonatkozó külön jogszabályok rendelkezései szerint.
– A képzéshez kapcsolódó képzési területeken, tudományterületeken alap-, alkalmazott és kísérleti kutatásokat és fejlesztéseket, tudományszervezést, technológiai innovációt, valamint az oktatást támogató egyéb kutatásokat végez.

– Közoktatási intézmény alapítójaként és fenntartójaként közoktatási feladatokat lát el, pedagógusképzést folytató intézményként gyakorló közoktatási intézmény fenntartója.
– A képzés céljait szolgáló művészeti gyakorlóhelyeket tart fenn.
– Egészségügyi ellátás céljából egészségügyi szolgáltatót létesít és tart fenn klinikai központként.
– A nemzeti és az egyetemes kultúra és a művészetek közvetítésével, művelésével és fejlesztésével, az anyanyelvi és az idegen nyelvi ismeretek fejlesztésével hozzájárul a hallgatók felkészítéséhez az értelmiségi létre.
– Az oktatás és a kutatás színvonalas ellátásához szükséges nemzetközi kapcsolatait fejleszti és ápolja.
– Tankönyv- és jegyzetkiadást, taneszköz-fejlesztést végez.
– Az alaptevékenységi körbe tartozó hallgatók részére saját szervezetében tankönyv- és jegyzetellátást, könyvtári és laboratóriumi szolgáltatást, kollégiumi elhelyezést, kulturális és sportolási lehetőséget nyújt, továbbá olyan szolgáltatásokat, amelyek a hallgatók beilleszkedését, egészséges életvitelét és egészségügyi ellátását szolgálják.
– Diákotthoni szolgáltatást nyújt.
– Az Egyetemi Könyvtár könyvtári és tudományos információs szolgáltatást lát el az egyetemen oktatott tudományterületeken.
– Az alkalmazásában lévő közalkalmazottak ellátásával kapcsolatos feladatokat végez a vonatkozó jogszabályok szerint.
– Az intézmény infrastruktúrájának fenntartásával és folyamatos fejlesztésével kapcsolatban saját szervezetében lát el feladatokat.
– Feladatai teljesítése érdekében gazdasági, továbbá belső ellenőrzési feladatot ellátó funkcionális szervezeti egységet, valamint igazgatási, szervezési, műszaki szolgáltató és más, a működést biztosító funkcionális szervezeti egységeket működtet.
– Felvételi előkészítő és egyéb tanfolyamok tartása, nyelvvizsgáztatás.
– A képzéshez kapcsolódó tudományterületeken kultúraművelés és fejlesztés, művészeti, szaktanácsadói és egyéb tevékenység.
– Egészségbiztosítás által nem finanszírozott, egyéb gyógyító szolgáltatás.

A felsorolt feladatokat az intézmény alaptevékenységként látja el, amelynek alapvető anyagi feltételeit a fenntartó által biztosított és az államháztartás alrendszereiből származó támogatások, átvett pénzeszközök biztosítják, valamint az államháztartáson kívüli forrásból származó bevételek, illetve a számára felajánlott vagyon.

1.2. Képzési terület és képzési szint, amelyeken az intézmény képzést folytat, illetve folytathat

képzési terület:
– bölcsészettudomány,
– gazdaságtudományok,
– informatika,
– jogi és igazgatási,
– műszaki,
– művészet,
– művészetközvetítés,
– orvos- és egészségtudomány,
– pedagógusképzés,
– sporttudomány,
– társadalomtudomány,
– természettudomány;

alapképzés:

székhelyen, telephelyen: bölcsészettudomány, gazdaságtudományok, informatika, jogi és igazgatási, műszaki, művészet, művészetközvetítés, orvos- és egészségtudomány, pedagógusképzés, sporttudomány, társadalomtudomány, természettudomány;

mesterképzés:

székhelyen, telephelyen: bölcsészettudomány, gazdaságtudományok, informatika, jogi és igazgatási, műszaki, művészet, orvos- és egészségtudomány, pedagógusképzés, sporttudomány, társadalomtudomány, természettudomány.

1.3. Felsőfokú szakképzés szakmacsoportja, amelyben az intézmény szakképzést folytat, illetve folytathat

székhelyen, telephelyen:
– egészségügy,

– elektrotechnika-elektronika,
– építészet,
– gépészet,
– informatika,
– kereskedelem-marketing, üzleti adminisztráció,
– környezetvédelem-vízgazdálkodás,
– közgazdaság,
– mezőgazdaság,
– művészet, közművelődés, kommunikáció,
– oktatás,
– szociális szolgáltatások,
– ügyvitel,
– vendéglátás-idegenforgalom,
– vegyipar.

1.4. Tudományterület, amelyen doktori képzés, doktori fokozat odaítélés folyik:
– bölcsészettudományok,
– művészetek (képzőművészet, építőművészet, zeneművészet),
– orvostudományok,
– társadalomtudományok,
– természettudományok.

2. A költségvetési szerv vállalkozási tevékenysége:
A költségvetési szerv nem folytat vállalkozási tevékenységet.

3. Az alaptevékenység államháztartási szakfeladatrend szerinti besorolása:

Szakfeladat száma	Szakfeladatok megnevezése	Alaptevékenység
012100	Szőlőtermesztés	X
110000	Italgyártás	X
181200	Nyomás (kivéve: napilap)	X
181300	Nyomdai előkészítő tevékenység	X
181400	Könyvkötés, kapcsolódó szolgáltatás	X
477300	Gyógyszer-kiskereskedelem	X
477400	Gyógyászati termékek kiskereskedelme	X
551000	Szállodai szolgáltatás	X
521012	Polgári védelmi védőeszközök tárolása, kezelése	X
521020	Raktározás, tárolás	X
522130	Parkoló, garázs üzemeltetése, fenntartása	X
552001	Üdülői szálláshely-szolgáltatás	X
559012	Kollégiumi szálláshelynyújtás felsőoktatásban részt vevő hallgatók számára	X
559016	Felsőoktatásban részt vevő hallgatók lakhatási támogatása	X
559099	Egyéb m.n.s. szálláshely-szolgáltatás	X
562100	Rendezvényi étkeztetés	X
562912	Óvodai intézményi étkeztetés	X
562913	Iskolai intézményi étkeztetés	X

Szakfeladat száma	Szakfeladatok megnevezése	Alaptevékenység
581400	Folyóirat, időszaki kiadvány kiadása	X
591113	Egyéb televízió-műsor készítés	X
682001	Lakóingatlan bérbeadása, üzemeltetése	X
682002	Nem lakóingatlan bérbeadása, üzemeltetése	X
721111	Egészségügyi biotechnológiai alapkutatás	X
721112	Egészségügyi biotechnológiai alkalmazott kutatás	X
721113	Egészségügyi biotechnológiai kísérleti fejlesztés	X
721121	Környezeti, ipari biotechnológai alapkutatás	X
721122	Környezeti, ipari biotechnológiai alkalmazott kutatás	X
721123	Környezeti, ipari biotechnológiai kísérleti fejlesztés	X
721131	Mezőgazdasági biotechnológiai alapkutatás	X
721132	Mezőgazdasági biotechnológiai alkalmazott kutatás	X
721133	Mezőgazdasági biotechnológiai kísérleti fejlesztés	X
721911	Matematikai alapkutatás	X
721912	Matematikai alkalmazott kutatás	X
721913	Matematikai kísérleti fejlesztés	X
721921	Orvostudományi alapkutatás	X
721922	Orvostudományi alkalmazott kutatás	X
721923	Orvostudományi kísérleti fejlesztés	X
721931	Agrártudományi alapkutatás	X
721932	Agrártudományi alkalmazott kutatás	X
721933	Agrártudományi kísérleti fejlesztés	X
721941	Biológiai alapkutatás	X
721942	Biológiai alkalmazott kutatás	X
721943	Biológiai kísérleti fejlesztés	X
721951	Kémiai alapkutatás	X
721952	Kémiai alkalmazott kutatás	X
721953	Kémiai kísérleti fejlesztés	X
721961	Földtudományi alapkutatás	X
721962	Földtudományi alkalmazott kutatás	X
721963	Földtudományi kísérleti fejlesztés	X
721971	Műszaki tudományi alapkutatás	X
721972	Műszaki tudományi alkalmazott kutatás	X
721973	Műszaki tudományi kísérleti fejlesztés	X
721981	Fizikai alapkutatás	X

Szakfeladat száma	Szakfeladatok megnevezése	Alaptevékenység
721982	Fizikai alkalmazott kutatás	X
721983	Fizikai kísérleti fejlesztés	X
722011	Gazdaságtudományi alapkutatás	X
722012	Gazdaságtudományi alkalmazott kutatás	X
722013	Gazdaságtudományi kísérleti fejlesztés	X
722014	Jog- és államtudományi alapkutatás	X
722015	Jog- és államtudományi alkalmazott kutatás	X
722016	Jog- és államtudományi kísérleti fejlesztés	X
722017	Szociológiai alapkutatás	X
722018	Szociológiai alkalmazott kutatás	X
722019	Szociológiai kísérleti fejlesztés	X
722021	Filozófia- és történettudományi alapkutatás	X
722022	Filozófia- és történettudományi alkalmazott kutatás	X
722023	Filozófia- és történettudományi kísérleti fejlesztés	X
722024	Pszichológia- és viselkedéstudományi alapkutatás	X
722025	Pszichológia- és viselkedéstudományi alkalmazott kutatás	X
722026	Pszichológia- és viselkedéstudományi kísérleti fejlesztés	X
722031	Nyelv- és irodalomtudományi alapkutatás	X
722032	Nyelv- és irodalomtudományi alkalmazott kutatás	X
722033	Nyelv- és irodalomtudományi kísérleti fejlesztés	X
732000	Piac- és közvélemény-kutatás	X
749010	Igazságügyi szakértői tevékenység	X
829000	Egyéb kiegészítő gazdasági tevékenység	X
851011	Óvodai nevelés, ellátás	X
851012	Sajátos nevelési igényű gyermekek óvodai nevelése, ellátása	X
851013	Nemzeti és etnikai kisebbségi óvodai nevelés, ellátás	X
852011	Általános iskolai tanulók nappali rendszerű nevelése, oktatása (1–4. évfolyam)	X
852012	Sajátos nevelési igényű általános iskolai tanulók nappali rendszerű nevelése, oktatása (1–4. évfolyam)	X
852013	Nemzeti és etnikai kisebbségi tanulók nappali rendszerű általános iskolai nevelése, oktatása (1–4. évfolyam)	X
852021	Általános iskolai tanulók nappali rendszerű nevelése, oktatása (5–8. évfolyam)	X
852022	Sajátos nevelési igényű általános iskolai tanulók nappali rendszerű nevelése, oktatása (5–8. évfolyam)	X
852023	Nemzeti és etnikai kisebbségi tanulók nappali rendszerű általános iskolai nevelése, oktatása (5–8. évfolyam)	X
852031	Alapfokú művészetoktatás zeneművészeti ágban	X

Szakfeladat száma	Szakfeladatok megnevezése	Alaptevékenység
852032	Alapfokú művészetoktatás képző- és iparművészeti, táncművészeti, szín- és bábművészeti ágban	X
853111	Nappali rendszerű gimnáziumi oktatás (9–12/13. évfolyam)	X
853121	Nappali rendszerű szakközépiskolai oktatás (9–12/13. évfolyam)	X
853114	Gimnáziumi felnőttoktatás (9–12/13. évfolyam)	X
853211	Szakképesítés megszerzésére felkészítő nappali rendszerű szakmai elméleti oktatás a szakképzési évfolyamokon	X
853214	Szakképesítés megszerzésére felkészítő szakmai elméleti felnőttoktatás	X
853221	Szakképesítés megszerzésére felkészítő nappali rendszerű szakmai gyakorlati oktatás a szakképzési évfolyamokon	X
853224	Szakképesítés megszerzésére felkészítő szakmai gyakorlati felnőttoktatás	X
853231	Emelt szintű nappali rendszerű szakközépiskolai szakmai oktatás a szakképzési évfolyamokon	X
853234	Emelt szintű szakközépiskolai felnőtt szakképzés	X
854211	Felsőfokú szakképzés	X
854212	Szakirányú továbbképzés	X
854221	Alapképzés	X
854222	Mesterképzés	X
854223	Doktori képzés	X
854224	Kifutó rendszerben főiskolai képzés	X
854225	Kifutó rendszerben egyetemi képzés	X
854231	Köztársasági ösztöndíj	X
854232	Miniszteri ösztöndíjak	X
854233	Tanulmányi ösztöndíjak	X
854234	Szociális ösztöndíjak	X
854235	Doktorandusz ösztöndíjak	X
854236	Egyéb pénzbeli hallgatói juttatások, ösztöndíjak	X
854237	Oktatói ösztöndíjak	X
854238	Tankönyv- és jegyzettámogatás	X
854239	Felsőoktatás-fejlesztés (minőség-, tehetséggondozás, kisszak)	X
854241	Felsőoktatási szakértői testületek működése	X
854249	Egyéb felsőoktatás-szervezési feladatok	X
855911	Általános iskolai napközi otthoni nevelés	X
855912	Sajátos nevelési igényű tanulók napközi otthoni nevelése	X
855913	Nemzeti és etnikai kisebbségi tanulók napközi otthoni nevelése	X
855914	Általános Iskolai tanulószobai nevelés	X
855931	Iskolarendszeren kívüli nem szakmai oktatás	X

Szakfeladat száma	Szakfeladatok megnevezése	Alaptevékenység
855932	Iskolarendszeren kívüli szakmai oktatás	X
855935	Szakmai továbbképzések	X
861001	Fekvőbetegek aktív ellátása	X
861002	Fekvőbetegek krónikus ellátása	X
861003	Bentlakásos egészségügyi rehabilitációs ellátás	X
862101	Háziorvosi alapellátás	X
862211	Járóbetegek gyógyító szakellátása	X
862212	Járóbetegek rehabilitáció szakellátása	X
862213	Járóbetegek gyógyító gondozása	X
862214	Járóbetegek egynapos ellátása (pl. művesekezelés)	X
862220	Egynapos sebészeti ellátás (egynapos beavatkozás)	X
862231	Foglalkozás-egészségügyi alapellátás	X
862232	Foglalkozás-egészségügyi szakellátás	X
862301	Fogorvosi alapellátás	X
862302	Fogorvosi ügyeleti ellátás	X
862303	Fogorvosi szakellátás	X
869031	Egészségügyi laboratóriumi szolgáltatások	X
869011	Hatósági egészségügyi szakértői tevékenység	X
869032	Képalkotó diagnosztikai szolgáltatások	X
869035	Betegszállítás, valamint orvosi rendelvényre történő halottszállítás	X
869036	Vér-, szövet- és egyéb kapcsolódó szövetbank	X
869037	Fizikoterápiás szolgáltatás	X
869039	Egyéb, máshova nem sorolt kiegészítő egészségügyi szolgáltatás	X
869041	Család-, nővédelmi egészségügyi gondozás	X
869043	Fertőző megbetegedések megelőzése, járványügyi ellátás	X
869044	Nem fertőző megbetegedések megelőzése	X
869049	Egyéb betegségmegelőzés, népegészségügyi ellátás	X
869071	Szabadidős és nem kiemelt sportolók sportegészségügyi vizsgálata, felügyelete, ellenőrzése	X
869072	Válogatott és kiemelt sportolók sportegészségügyi vizsgálata, felügyelete, ellenőrzése	X
872005	Pszichiátriai betegek rehabilitációs ellátása	X
889101	Bölcsődei ellátás	X
889925	Támogató szolgáltatás	X
890123	Fogyatékossággal élők társadalmi integrációját segítő programok, támogatások	X
900113	Kőszínházak tevékenysége	X

Szakfeladat száma	Szakfeladatok megnevezése	Alaptevékenység
900300	Alkotóművészeti tevékenység	X
910121	Könyvtári állomány gyarapítása, nyilvántartása	X
910122	Könyvtári állomány feltárása, megőrzése, védelme	X
910123	Könyvtári szolgáltatások	X
910131	Levéltári állomány gyarapítása, kezelése, védelme	X
910201	Múzeumi gyűjteményi tevékenység	X
910202	Múzeumi tudományos feldolgozó és publikációs tevékenység	X
910203	Múzeumi kiállító tevékenység	X
910411	Növény- és állatkertek működtetése, a belépés és látogatás biztosítása	X
931102	Sportlétesítmények működtetése, fejlesztése	X
931204	Iskolai, diáksport-tevékenység és támogatása	X
932911	Szabadidős park, fürdő és strandszolgáltatás	X
472500	Ital-kiskereskedelem	X

4. Az intézmény szakágazati besorolása
   Az intézmény államháztartási szakágazati besorolása: 854200 – Felsőfokú oktatás

III.
Az intézmény működése

1. Az intézmény élén magasabb vezetői megbízás alapján a rektor áll, akit – nyilvános pályázat útján – a Magyar Köztársaság elnöke, az Ftv. vonatkozó rendelkezése szerint bíz meg, illetve ment fel.

2. A gazdasági főigazgatót az Ftv.-ben foglaltak szerint, a rektor javaslatára a nemzeti fejlesztési miniszter határozott időre bízza meg, illetve vonja vissza megbízását. Felette az egyéb munkáltatói jogokat a rektor gyakorolja.

3. A foglalkoztatottak foglalkoztatási jogviszonya: az intézmény alkalmazottai a közalkalmazottak jogállásáról szóló 1992. évi XXXIII. törvény hatálya alá tartozó közalkalmazottak.

4. Az intézmény szervezeti felépítését és működésének rendjét, a vezetők közötti feladatmegosztást, a belső és külső kapcsolatokra vonatkozó további jogszabályok által előírt rendelkezéseket az intézmény szervezeti és működési szabályzata határozza meg. Az intézmény az Ftv. 21. § és 115. §-ában foglaltak szerint küldi meg szervezeti és működési szabályzatát a nemzeti erőforrás miniszternek.

5. Az intézmény szervezeti tagolása (az 1. számú mellékletnek megfelelően):
   5.1. Az intézményben oktatási, tudományos kutatási szervezeti egységként karok – ezen belül tanszékek, intézetek, klinikák, botanikuskert, kutatóintézetek – működnek.
   Az intézmény karokra tagozódik. A karok egy vagy több szakmailag összetartozó, a II. fejezet 1.2. pont szerinti képzési területeken, képzési szinteken folyó képzés feladatainak ellátását szervezik. Az intézmény karai:
   – Állam- és Jogtudományi Kar,
   – Általános Orvostudományi Kar,
   – Bölcsészettudományi Kar,
   – Közgazdaságtudományi Kar,

– Művészeti Kar,
– Természettudományi Kar,
– Egészségtudományi Kar,
– Illyés Gyula Főiskolai Kar,
– Pollack Mihály Műszaki Kar,
– Felnőttképzési és Emberi Erőforrás Fejlesztési Kar.

Az intézményben klinikai központ működik.

5.2. Az intézményben könyvtári, levéltári, múzeumi, közoktatási, gyermekjóléti és gyermekvédelmi, művészeti gyakorlóhely, gyógyító-megelőző, kollégiumi, informatikai, kulturális, sport és egyéb feladatot ellátó szolgáltató szervezeti egységek működnek.

5.3. Az intézmény működtetési feladatainak ellátásához gazdasági, igazgatási, szervezési, műszaki szolgáltató és más, a működést biztosító funkcionális szervezeti egységeket tart fenn.

6. Az intézmény hallgatói létszáma:
– az Ftv.-ben meghatározottak szerint felvehető maximális hallgatói létszám 52 033 fő.

IV.
Az intézmény gazdálkodása

1. Az intézmény ingatlanállománya:

1.1. A magyar állam tulajdonában lévő ingatlanok, melyek az intézmény vagyonkezelésében vannak a Magyar Nemzeti Vagyonkezelési Zrt.-vel kötött SZT-32241 számú vagyonkezelési szerződéssel: 2. számú melléklet szerint.

1.2. Az intézmény tulajdonában lévő ingatlanok jegyzéke: nincs ilyen.

1.3. További, az intézmény használatában lévő ingatlanok jegyzéke és a használat jogcíme: 3. számú melléklet szerint.

2. Az intézményi hozzájárulással vagy közreműködéssel létrehozott, illetve működtetett társaságok, egyesületek, alapítványok és egyéb szervezetek jegyzéke és alapító okiratai, illetve az alapítással összefüggő más dokumentumai a szervezeti és működési szabályzat mellékletét képezik.

V.
Záró rendelkezések

1. A törvényi rendelkezéseknek megfelelően jelen alapító okirat
– az I. fejezet 6. pontjának módosulása 2010. május 29. napján,
– az I. fejezet 3. pontját és a II. fejezetet érintő változás 2010. augusztus 15. napján,
– a III. fejezet 2. pontjának módosulása 2010. június 17. napján lép hatályba.

2. Jelen alapító okirat az V. fejezet 1. pontjában foglaltak kivételével a bejegyzés napján lép hatályba, ezzel egyidejűleg az intézmény 15213-97/2009. iktatószámú alapító okirata a hatályát veszti.

Budapest, 2010. november 2.

OK-279-24/2010.

Dr. Réthelyi Miklós s. k.,
nemzeti erőforrás miniszter

1. számú melléklet

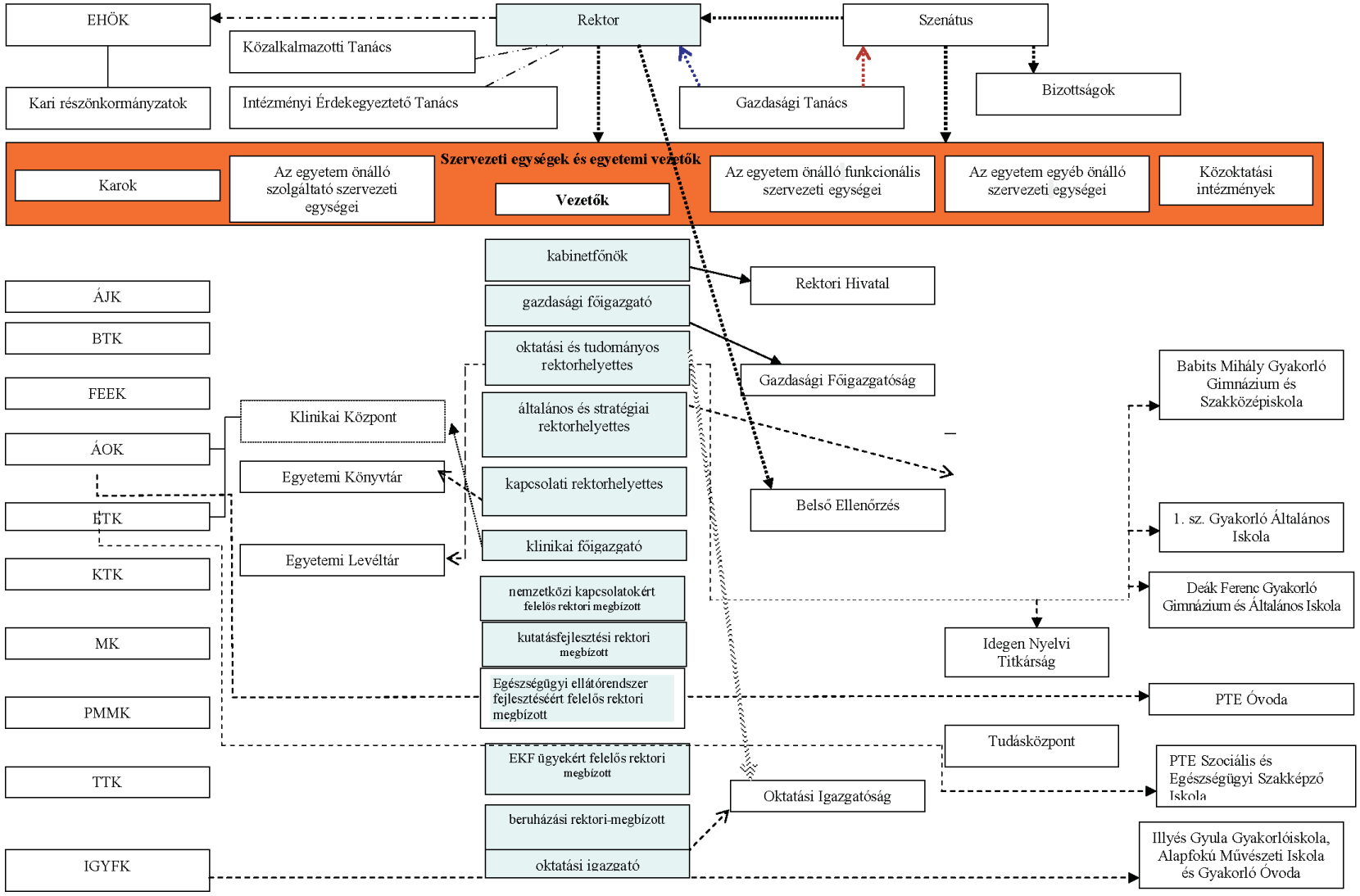

2. számú melléklet

A PTE vagyonkezelésében, a magyar állam tulajdonában lévő ingatlanok

S.sz.	Település	Használati cím	Tulajdoni lapon szereplő cím	Hrsz.	Terület (m^2)	Név
1	Balatonlelle	Honvéd u. 96.	Honvéd u. 96.	3097	2 662	Balatonlellei üdülő
2	Bicsérd	Bicsérdi földterület	Külterület	0102/1	54 640	Szántóföld
3	Fonyód	Süllő u. 6.	Süllő u. 6.	8557	2 031	Fonyódi üdülő
4	Kaposvár	Szent Imre u. 14/B (Hunyadi u. 7.)	Hrsz: 4211/3	4211/3	21 273	Egészségügyi Kar Kaposvári Tagozat
5	Orfű	Kalaphegyi u. 6.	Kalaphegyi u. 6.	816	3 084	Orfűi mérőtelep
6	Pécs	Alkotmány u. 38.	Alkotmány u. 38.	4666/3	3 392	1. Sz. Gyakorló Általános Iskola
7	Pécs	Akác u. 1. (Árnyas u. 2.)	Akác u. 1., Árnyas u. 2.	19904	38 906	Akác utcai klinikai tömb
8	Pécs	Bajnok u. 1. – József Attila u. 7.	Bajnok u. 1., József A. u. 7.	4114	8 564	Gyermekgyógyászati Klinika
9	Pécs	Berek u. 15.	Hrsz: 20958	20958	6 755	Egészségügyi Kar Pécsi Tagozat
10	Pécs	Berek u. 9.	Hrsz: 20960	20960	3 880	Egészségügyi Kar Pécsi Tagozat
11	Pécs	Boszorkány u. 2.	Angster József u. 13.	5094	614	PMMK telephely
12	Pécs	Boszorkány u. 2.	Hrsz: 5096	5096	1 697	PMMK telephely
13	Pécs	Boszorkány u. 2.	Boszorkány u. Hrsz: 5104/1	5104/1	49 028	PMMK telephely
14	Pécs	Boszorkány u. 2.	Hrsz: 5104/2	5104/2	29	PMMK telephely
15	Pécs	Boszorkány u. 2.	Damjanich u. 42.	5105	13 871	PMMK telephely
16	Pécs	Damjanich u. 30.	Hrsz: 5116/1	5116/1	19 923	MK telephely
17	Pécs	Dischka Győző u. 5.	Dischka Győző u. 5.	18573	2 920	Fogászati és Szájsebészeti Klinika
18	Pécs	Dohány u. 5.	Dohány u. 19132/2 hrsz.	19132/2	4 656	ÁJK-KTK oktatási épület (Z-épület)
19	Pécs	Donátusi u. – Fekete u.	Hrsz: 52190	52190	19 504	Mezőgazdasági gyakorlókert
20	Pécs	Édesanyák u. 13–15.	Hrsz: 4945	4945	1 373	Szülészeti és Nőgyógyászati Klinika
21	Pécs	Édesanyák u. 13–15.	Édesanyák u.13–15.	4946	26 372	Szülészeti és Nőgyógyászati Klinika
22	Pécs	Ifjúság u. 6.	Hrsz: 2900	2900	615	TTK-BTK telephely
23	Pécs	Ifjúság u. 6.	Ifjúság u. 6/B	4899/1	5 555	TTK-BTK telephely
24	Pécs	Ifjúság u. 6.	Ifjúság u. 6/A	4903/1	14 615	TTK-BTK telephely
25	Pécs	Ifjúság u. 6.	Ifjúság u. 6., Pacsirta u. 2.	4903/2	18 883	TTK-BTK telephely
26	Pécs	Ifjúság u. 6.	Hrsz: 4906	4906	821	TTK-BTK telephely
27	Pécs	Ifjúság u. 6.	Hrsz: 4907/1	4907/1	1 752	TTK-BTK telephely
28	Pécs	Ifjúság u. 6.	Hrsz: 4907/2	4907/2	1 138	TTK-BTK telephely
29	Pécs	Ifjúság u. 6.	Hrsz: 4907/3	4907/3	982	TTK-BTK telephely
30	Pécs	Ifjúság u. 6.	Hrsz: 4908	4908	1 549	TTK-BTK telephely
31	Pécs	Ifjúság u. 6.	Hrsz: 4909/1	4909/1	3 069	TTK-BTK telephely
32	Pécs	Ifjúság u. 6.	Hrsz: 4909/2	4909/2	568	TTK-BTK telephely
33	Pécs	Ifjúság u. 6.	Hrsz: 4910/1	4910/1	690	TTK-BTK telephely
34	Pécs	Ifjúság u. 6.	Fekete u. 1/C	4910/2	10 551	TTK-BTK telephely
35	Pécs	Ifjúság u. 6.	Fekete u. 1/D	4910/3	15 302	TTK-BTK telephely

S.sz.	Település	Használati cím	Tulajdoni lapon szereplő cím	Hrsz.	Terület (m^2)	Név
36	Pécs	Ifjúság u. 6.	Hrsz: 4911	4911	696	TTK-BTK telephely
37	Pécs	Ifjúság u. 24.	Hrsz: 2917/2	2917/2	448	Pacsirta u. 1. telephely
38	Pécs	Illyés Gy. u. 34. 3/12.	Illyés Gyula u. 34. 3. emelet 12.	22159/16/A/12	74	Szolgálati lakás
39	Pécs	Jakabhegyi u. 8.	Hrsz: 2958/1	2958/1	16 977	Jakabhegyi úti kollégium
40	Pécs	József Attila. u. 10.	József Attila u. 10.-2	4116/1/A/2	948	Egészségügyi Kar Pécsi Tagozat
41	Pécs	József Attila. u. 10.	József Attila u. 10.-3	4116/1/A/3	67	Egészségügyi Kar Pécsi Tagozat
42	Pécs	József Attila. u. 10.	József Attila u. 10.-4	4116/1/A/4	296	Egészségügyi Kar Pécsi Tagozat
43	Pécs	József Attila. u. 10.	József Attila u. 10.-5	4116/1/A/5	36	Egészségügyi Kar Pécsi Tagozat
44	Pécs	József Attila. u. 10.	József Attila u. 10.-6	4116/1/A/6	108	Egészségügyi Kar Pécsi Tagozat
45	Pécs	József Attila. u. 10.	József Attila u. 10.-7	4116/1/A/7	46	Egészségügyi Kar Pécsi Tagozat
46	Pécs	József Attila. u. 10.	József Attila u. 10.-11	4116/1/A/11	86	Egészségügyi Kar Pécsi Tagozat
47	Pécs	Jurisics Miklós u. 16.	Jurisics Miklós u. 5193/7 hrsz.	5193/7/A	1 979	Hunyor Vendégház és Diákszálló
48	Pécs	Kodály Zoltán u. 20.	Kodály Zoltán u. 4641 hrsz.	4641	18 201	Bőr-, Nemikórtani és Onkodermatológiai Klinika
49	Pécs	Könyök u. 12. (Király u. 83.)	Könyök u. 12.	16556	1 782	Hangversenyterem
50	Pécs	Krisztina tér 16. 9/29.	Krisztina tér 16.	20929/A/61	63	Szolgálati lakás
51	Pécs	Pécs-Vasas, Legény u. 2.	Somogy-Vasas Legény u. 2.	46938	1 544	Vasasi telephely
52	Pécs	Pécs-Vasas, Legény u. 2.	Somogy-Vasas Legény u. 46942 hrsz.	46942	568	Vasasi telephely
53	Pécs	Rákóczi u. 80.	Légszeszgyár u. 1.	19119	8 863	ÁJK-KTK oktatási főépület
54	Pécs	Madách I. u. 5/B. 1/5.	Madách Imre u. 5. B. I. emelet 5.	3493/7/A/20	47	Szolgálati lakás
55	Pécs	Málomi u. 5. 2/48.	Málomi u. 5. 2. emelet 48	23879/A/48	28	Szolgálati lakás
56	Pécs	Mária u. 21. 1/5.	Mária u. 21. 1. emelet 5.	17564/A/5	69	Szolgálati lakás
57	Pécs	Márton u. 19–21. T/3.	Márton u. 19–21. tetőtér 3.	16710/A/18	59	Szolgálati lakás
58	Pécs	Mátyás király u. 15.	Mátyás király u. 15.	18616/1	891	Zeneművészeti Intézet
59	Pécs	Megyeri tér 4. 2/2.	Megyeri tér 4. 2. emelet 2.	86/2/A/7	75	Szolgálati lakás
60	Pécs	Munkácsy M. u. 2.	Munkácsy Mihály u. 2.	17459	3 161	Fül-Orr-Gégészeti és Fej-Nyaksebészeti Klinika, Urológiai Klinika
61	Pécs	Munkácsy M. u. 43.	Munkácsy Mihály u. 43. földszint 4.	17375/A/4	44	Szolgálati lakás
62	Pécs	Őz u. 2.	Őz u. 2.	3460/2	9 769	Deák Ferenc Gyakorló Gimnázium és Általános Iskola
63	Pécs	Pacsirta u. 1.; Jakabhegyi u. 6.	Pacsirta u. 1.	2917/1	48 853	II. Sz. Belgyógyászati Klinika és Nephrológiai Centrum, Balassa János Kollégium, Nővérotthon I., Science Building
64	Pécs	Pacsirta u. 1.	Hrsz: 2917/3	2917/3	113	Pacsirta u. 1. telephely
65	Pécs	Rácvárosi u. 70/2.	Rácvárosi u. 70/2.	1816/19	3 446	Márton Áron Szakkollégium
66	Pécs	Rácvárosi u. 70.	Rácvárosi u. 1816/21. hrsz.	1816/21	466	Márton Áron Szakkollégium
67	Pécs	Rét u. 2.	Rét u. 2.	4118	14 055	Rét utcai telephely
68	Pécs	Rókus u. 2.	Hrsz: 3431/7	3431/7	11 138	Rókus utcai telephely

S.sz.	Település	Használati cím	Tulajdoni lapon szereplő cím	Hrsz.	Terület (m²)	Név
69	Pécs	Sport u. 1.	Sport u. 1.	40712/1	3 167	Sportcsarnok
70	Pécs	Szántó Kovács János u. 1.	Szántó-Kovács János u. 1.	620/8	3 304	Szántó telephely
71	Pécs	Szántó Kovács János u. 1.	Hrsz: 620/10	620/10	1 214	Szántó telephely
72	Pécs	Szántó Kovács János u. 1.	Hrsz: 620/12	620/12	883	Szántó telephely
73	Pécs	Szántó Kovács János u. 1.	Hrsz: 620/13	620/13	810	Szántó telephely
74	Pécs	Szántó Kovács János u. 1.	Szántó Kovács János u. 5.	620/14	11 969	Szántó telephely
75	Pécs	Szepesy Ignác u. 1.	Szepesy Ignác u. 1.	18367	1 039	Egyetemi Könyvtár
76	Pécs	Szepesy Ignác u. 3.	Szepesy Ignác u. 3.	18366	1 459	Egyetemi Könyvtár
77	Pécs	Szigeti u. 12.	Honvéd u. 5, Honvéd u. 7., Ifjúság u. 13., Kürt u. 2., Szigeti u. 12.	3206	101 119	ÁOK Központi telephely
78	Pécs	Szigeti u. 12. (Honvéd u. 5.)	Honvéd u. 5.	3213/1	8 715	ÁOK Központi telephely
79	Pécs	Szigeti u. 12.	Hrsz: 3213/2	3213/2	315	ÁOK Központi telephely
80	Pécs	Tildy Zoltán u. 5. F/1.	Tildy Zoltán u. 5. földszint 1	23913/54/A/1	54	Nővérotthon II.
81	Pécs	Tildy Zoltán u. 5. F/2.	Tildy Zoltán u. 5. földszint 2	23913/54/A/2	50	Nővérotthon II.
82	Pécs	Tildy Zoltán u. 5. F/3.	Tildy Zoltán u. 5. földszint 3	23913/54/A/3	52	Nővérotthon II.
83	Pécs	Tildy Zoltán u. 5. 1/4.	Tildy Zoltán u. 5. 1. emelet 4.	23913/54/A/4	54	Nővérotthon II.
84	Pécs	Tildy Zoltán u. 5. 1/5.	Tildy Zoltán u. 5. 1. emelet 5.	23913/54/A/5	50	Nővérotthon II.
85	Pécs	Tildy Zoltán u. 5. 1/6.	Tildy Zoltán u. 5. 1. emelet 6.	23913/54/A/6	52	Nővérotthon II.
86	Pécs	Tildy Zoltán u. 5. 2/7.	Tildy Zoltán u. 5. 2. emelet 7.	23913/54/A/7	54	Nővérotthon II.
87	Pécs	Tildy Zoltán u. 5. 2/8.	Tildy Zoltán u. 5. 2. emelet 8.	23913/54/A/8	50	Nővérotthon II.
88	Pécs	Tildy Zoltán u. 5. 2/9.	Tildy Zoltán u. 5. 2. emelet 9.	23913/54/A/9	52	Nővérotthon II.
89	Pécs	Tildy Zoltán u. 5. 3/10.	Tildy Zoltán u. 5. 3. emelet 10.	23913/54/A/10	54	Nővérotthon II.
90	Pécs	Tildy Zoltán u. 5. 3/11.	Tildy Zoltán u. 5. 3. emelet 11.	23913/54/A/11	50	Nővérotthon II.
91	Pécs	Tildy Zoltán u. 5. 3/12.	Tildy Zoltán u. 5. 3. emelet 12.	23913/54/A/12	52	Nővérotthon II.
92	Pécs	Tildy Zoltán u. 5. 4/13.	Tildy Zoltán u. 5. 4. emelet 13.	23913/54/A/13	54	Nővérotthon II.
93	Pécs	Tildy Zoltán u. 5. 4/14.	Tildy Zoltán u. 5. 4. emelet 14.	23913/54/A/14	50	Nővérotthon II.
94	Pécs	Tildy Zoltán u. 5. 4/15.	Tildy Zoltán u. 5. 4. emelet 15.	23913/54/A/15	52	Nővérotthon II.
95	Pécs	Tildy Zoltán u. 5. A/1.	Tildy Zoltán u. 5. alagsor 1.	23913/54/A/16	18	Nővérotthon II.
96	Pécs	Tildy Zoltán u. 5. A/2.	Tildy Zoltán u. 5. alagsor 2.	23913/54/A/17	18	Nővérotthon II.
97	Pécs	Tildy Zoltán u. 5. A	Tildy Zoltán u. 5. alagsor	23913/54/A/18	18	Nővérotthon II.
98	Pécs	Tubes	Hrsz: 0316/2	0316/2	75	Tubesi telek
99	Pécs	Universitas u. 2.	Universitas u. 2.	40680	14 349	Universitas Kollégium
100	Pécs	Universitas u. 2/B	Universitas u. 2/B	40681	148	Universitas Kollégium
101	Pécs	Vasvári P. u. 4.	Vasvári Pál u. 4.	19133	6 324	Szent Mór Kollégium
102	Pécs	Veress Endre u. 15.	Veress Endre dr. u. 15.	533/48	20 374	Babits Mihály Gyakorló Gimnázium és Szakközépiskola
103	Szálka	Petőfi S. u. 84.	Petőfi Sándor u. 84.	118	3 186	Szálkai pihenőház
104	Szekszárd	Mátyás király u. 3–5.	Hrsz: 2835	2835	12 610	Gyakorló iskola, tornaterem, kollégium
105	Szekszárd	Mátyás király u. 1.	Petőfi Sándor u. 2723 hrsz.	2723	5 899	Gyakorló óvoda
106	Szekszárd	Rákóczi u. 1.	Hrsz: 2476/2	2476/2	17 194	Főiskola A-épület
107	Szekszárd	Szent István tér 15–17.	Szent István tér 15–17.	3953	3 490	Főiskola E-épület

S.sz.	Település	Használati cím	Tulajdoni lapon szereplő cím	Hrsz.	Terület (m^2)	Név
108	Szombathely	Dózsa u 13.	Dózsa u 13.	5622	2 323	Kollégium
109	Szombathely	Jókai u. 14.	Jókai u. 14.	5420	8 260	Egészségügyi Kar Szombathelyi Tagozat
110	Zalaegerszeg	Landorhegyi u. 23.	Landorhegyi u. 23.	4983/34	4 053	Egészségügyi Kar Zalaegerszegi Tagozat
111	Zalaegerszeg	Landorhegyi u. 33.	Landorhegyi u. 33.	4983/2	9 618	Egészségügyi Kar Zalaegerszegi Tagozat

3. számú melléklet

A Pécsi Tudományegyetem ingatlanállománya
(2010. február 5-i állapot)

Település	Használati cím	Tulajdoni lapon szereplő cím	Hrsz.	Terület (m^2)	Név	Megjegyzés
Pécs	Ady Endre u. 87.	Ady Endre u. 87.	39441	35 fh	Kollégium	bérleti jog
Pécs	Berze Nagy János u. 1.	Berze Nagy J. dr. u. 1/B 4. emelet 28	529/24/A/28	41	Szolgálati lakás	bérleti jog
Pécs	Edison u. 38–39.	Edison u. 37-1.	41173/24	60 fh	Kollégium	bérleti jog
Pécs	Esztergár L. u. 3.	Esztergár Lajos u. 3. C 7. emelet 97.	579/2/A/97	61	Szolgálati lakás	bérleti jog
Pécs	Éva u. 7. 10/31.	Éva u. 7. 10. emelet 63.	20976/A/63	35	Szolgálati lakás	bérleti jog
Pécs	Fábián Béla u. 7.	Hrsz: 2400	2400	11383	Istenkúti művésztelep	bérleti jog
Pécs	Farkas István u. 1/1. 2. emelet 6.	Farkas István u. 1/1. 2. emelet 6.	40571/8/A/16	71m^2; 4 fh	Kollégium	bérleti jog
Pécs	Herman Ottó u. 6. 3. emelet 11.	Herman Ottó u. 6.	5204/26/A/11	69 m^2; 4 fh	Kollégium	bérleti jog
Pécs	Jókai Mór u. 2. alagsor 15.	Jókai Mór u. 2. alagsor 15.	18640/A/15	46	Művészeti galéria	bérleti jog
Pécs	József Attila u. 1. fdsz. 25.	József Attila u. 1. földszint 25.	18740/A/25	294	Orvosi rendelő	használati jog
Pécs	Koller u. 4–6.	Koller u. 4.	16614/2	2892	Szolgálati lakások (30 db)	bérlő kijelölési jog
Pécs	Nyár u. 8.	Hrsz: 4956	4956	16493	Gyermekkórház	használati jog
Pécs	Rigóder u. 13.	Rigóder u. 13.	38828/6	40 fh	Kollégium	bérleti jog
Pécs	Rókus u. 4.	Hrsz: 3431/6	3431/6	5533	ÁOK Gyógyszerészeti Intézet	bérleti jog
Pécs	Szepesy Ignác u. 3. – Janus Pannonius u. 6.	Hrsz: 18365	18365	1282	Egyetemi Könyvtár kötészete	bérleti jog
Pécs	Szigeti u. 104/1.	Szigeti u. 104/1.	2667/1	12 férőhely	Kollégium	bérleti jog
Pécs	Verseny u. 13.	Hrsz: 19244	19244	33626	Sporttelep	használati jog
Pécs	Vörösmarty u. 4.	Vörösmarty u. 4.	18375	1736	Egészségügyi Kar Pécsi Tagozata	haszonkölcsön

A Semmelweis Egyetem alapító okirata

A felsőoktatásról szóló 2005. évi CXXXIX. törvény (a továbbiakban: Ftv.) 16. § (1) bekezdése és a 115. § (2) bekezdés b) pontjára, az államháztartásról szóló 1992. évi XXXVIII. törvény 88–90. §-aiban foglaltakra, továbbá az államháztartás működési rendjéről szóló 292/2009. (XII. 19.) Korm. rendelet (a továbbiakban: Ámr.) 10. §-ára tekintettel a Semmelweis Egyetem (a továbbiakban: intézmény) központi költségvetési szerv alapító okiratának – az államháztartásért felelős miniszterrel egyetértésben – egységes szerkezetbe foglalt szövegét az alábbiak szerint állapítom meg:

I.
Általános rendelkezések

1. A költségvetési szerv:
   1.1. Neve: Semmelweis Egyetem
   1.2. Rövidített megnevezése: SE
   1.3. Angol nyelvű megnevezése: Semmelweis University

2. Székhelye: 1085 Budapest, Üllői út 26.

3. A költségvetési szerv gazdálkodási jogköre: önállóan működő és gazdálkodó központi költségvetési szerv.

4. A létrehozásáról rendelkező jogszabály: a felsőoktatási intézményhálózat átalakításáról, továbbá a felsőoktatásról szóló 1993. évi LXXX. törvény módosításáról szóló 1999. évi LII. törvény.

5. Működési köre: az Ftv.-ben foglaltak szerint a Magyar Köztársaság területe (és e területen kívül).

6. Felügyeleti szerv neve, székhelye: Nemzeti Erőforrás Minisztérium, 1055 Budapest, Szalay u. 10–14.
   6.1. Az alapítói jogok gyakorlója: az Ftv.-ben foglaltak szerint a Magyar Köztársaság Országgyűlése.

7. Az intézmény működési helye:
   7.1. Az intézmény telephelyei: nincs az intézménynek.
   7.2. Az intézmény székhelyen kívüli képzésének helyszínei:
   – 3300 Eger, Eszterházy tér 1. (kifutó egyetemi szintű képzés),
   – 8000 Székesfehérvár, III. Béla király tér 1. (kifutó egyetemi szintű képzés),
   – 9700 Szombathely, Károli G. tér 4. (kifutó egyetemi szintű képzés),
   – 9022 Győr, Liszt Ferenc u. 42. (kifutó főiskolai szintű képzés),
   – Lohmühlenstrasse 5, Haus P, 20099 Hamburg,
   – Via die Faggi 4 Quartiere La Sguancia, 6912 Lugano – Pazzallo.
   7.3. Az intézmény által alapított és fenntartott közoktatási intézmény:
   – neve: Semmelweis Egyetem Általános Iskola és Gimnázium
     címe: 1125 Budapest, Diana u. 35–37.,
   – neve: Semmelweis Egyetem Napköziotthonos Óvodája
     címe: 1089 Budapest, Elnök u. 4.

8. Közvetlen jogelőd:
   A felsőoktatási intézményhálózat átalakításáról, továbbá a felsőoktatásról szóló 1993. évi LXXX. törvény módosításáról szóló 1999. évi LII. törvény rendelkezései alapján 2000. január 1-jei hatállyal létrehozott intézmény jogelődei:
   – a Haynal Imre Egészségtudományi Egyetem, Budapest, amelynek jogelődje az 1955-ben létrehozott Orvostovábbképző Intézet, az Orvostovábbképző Intézetről szóló 1973. évi 32. tvr.-rel létrehozott egyetemi jellegű főiskola, a Magyar Népköztársaság felsőoktatási intézményeiről szóló 1986. évi 13. tvr. alapján működő Orvostovábbképző Egyetem, Budapest; az intézmény 1993-ban vette fel Haynal Imre nevét;
   – a Magyar Testnevelési Egyetem, Budapest, amelynek jogelődje az 1925. évi VKM 7200/XIII. sz. rendelet alapján megnyitott Magyar királyi Testnevelési Főiskola, majd 1946-tól Testnevelési Főiskola, a Testnevelési Főiskolának

egyetemi jellegű főiskolává átszervezéséről szóló 1975. évi 16. tvr.-rel átszervezett egyetemi jellegű Testnevelési Főiskola, majd 1989-től Magyar Testnevelési Egyetem;

– a Semmelweis Orvostudományi Egyetem, Budapest, amelynek jogelődje a Nagyszombati Egyetem 1769-ben alapított orvosi kara, az orvostudományi egyetemek szervezetének és működésének átmeneti szabályozása tárgyában című 27/1951. (I. 28.) MT rendelet alapján önállóvá vált orvostudományi egyetem, amely a Budapesti Orvostudományi Egyetem elnevezéséről szóló 1969. évi 33. tvr.-rel vette fel a Semmelweis nevet.

9. Jogszabályban meghatározott közfeladat: Az Ftv. szerint a felsőoktatási intézmény a felsőoktatás feladatainak ellátására jött létre.

II.
Az intézmény alap- és vállalkozási tevékenysége

1. A költségvetési szerv alaptevékenysége:

1.1. Az intézmény állami feladatként ellátandó alaptevékenysége:

– Az 1.2. pontban meghatározott képzési területen és képzési szinten alapképzést, mesterképzést, egységes, osztatlan képzést, továbbá szakirányú továbbképzést folytathat, s e képzésben oklevelet ad ki.
– Az oktatási miniszternek a felsőoktatásról szóló 1993. évi LXXX. törvény alapján kiadott szakindítási engedélyek alapján kifutó rendszerben egyetemi és főiskolai szintű képzést folytat.
– Az 1.3. pontban meghatározott szakmacsoportban felsőfokú szakképzést folytathat s e képzésben bizonyítványt ad ki.
– Az Ftv.-ben, a szakképzésről szóló 1993. évi LXXVI. törvényben, a közoktatásról szóló 1993. évi LXXIX. törvényben és a felnőttképzésről szóló 2001. évi CI. törvényben foglaltak szerint részt vesz a közoktatási, továbbá a felsőoktatásnak nem minősülő szakképzési és az ágazati törvényekben meghatározott egyéb képzési feladatok megvalósításában.
– A nemzeti és az egyetemes kultúra közvetítésével, művelésével és fejlesztésével, az anyanyelvi és az idegen nyelvi ismeretek átadásával hozzájárul a hallgatók felkészítéséhez az értelmiségi létre.
– Az intézmény szabályzatának mellékletében felsorolt területeken, az erre vonatkozó külön jogszabály rendelkezései szerint részt vesz a szakorvos-, a szakfogorvos-, a szakgyógyszerész-, klinikai szakpszichológus, népegészségügyi szakember képzésben, beleértve a más felsőfokú végzettséggel rendelkezők egészségügyi szak- és továbbképzését is.
– Az Ftv.-ben foglaltak alapján részt vesz az egészségügy körébe tartozó feladatok ellátásában a vonatkozó külön jogszabályok rendelkezései szerint.
– A képzéshez kapcsolódó képzési területeken, tudományterületeken alap-, alkalmazott és kísérleti kutatásokat és fejlesztéseket, tudományszervezést, technológiai innovációt, valamint az oktatást támogató egyéb kutatásokat végez.
– Közoktatási intézmény alapítójaként és fenntartójaként közoktatási feladatokat lát el, pedagógusképzést folytató intézményként gyakorló közoktatási intézmény fenntartója.
– Egészségügyi ellátás céljából egészségügyi szolgáltatót létesít és tart fenn klinikai központként.
– Az oktatás, a kutatás és a betegellátás színvonalas ellátásához szükséges nemzetközi kapcsolatokat tart fenn és ápol.
– Segíti a versenysportot.
– Tankönyv- és jegyzetkiadást, taneszközfejlesztést végez.
– Az alaptevékenységi körbe tartozó hallgatók részére saját szervezetében tankönyv- és jegyzetellátást, könyvtári és laboratóriumi szolgáltatást, kollégiumi elhelyezést, kulturális és sportolási lehetőséget nyújt, továbbá olyan szolgáltatásokat, amelyek a hallgatók beilleszkedését, egészséges életvitelét és egészségügyi ellátását szolgálják.
– Diákotthoni szolgáltatást nyújt.
– Az alkalmazásában lévő közalkalmazottak ellátásával kapcsolatos feladatokat végez a vonatkozó jogszabályok szerint.
– Az intézmény infrastruktúrájának fenntartásával és folyamatos fejlesztésével kapcsolatban saját szervezetében lát el feladatokat.
– Feladatai teljesítése érdekében gazdasági, továbbá belső ellenőrzési feladatot ellátó funkcionális szervezeti egységet, valamint igazgatási, szervezési, műszaki szolgáltató és más, a működést biztosító funkcionális szervezeti egységeket működtet.

– Felvételi előkészítő és egyéb tanfolyamok tartása, nyelvvizsgáztatás.
– A képzéshez kapcsolódó tudományterületeken kultúraművelés és fejlesztés, művészeti, szaktanácsadói és egyéb tevékenység.
– Az egészségfejlesztés által nem finanszírozott gyógyító, egészségügyi és népegészségügyi szolgáltatás.
– Az intézményi infrastruktúra szabad kapacitásainak hasznosítása (kiadói tevékenység, nyomdaipari termékek gyártása, illetve nyomdaipari szolgáltatások végzése, munkahelyi vendéglátás, sportlétesítmények bérbeadása).

A felsorolt feladatokat az intézmény alaptevékenységként látja el, amelynek alapvető anyagi feltételeit a fenntartó által biztosított és az államháztartás alrendszereiből származó támogatások, átvett pénzeszközök biztosítják, valamint az államháztartáson kívüli forrásból származó bevételek, illetve a számára felajánlott vagyon.

1.2. Képzési terület és képzési szint, amelyeken az intézmény képzést folytat, illetve folytathat:

képzési terület:
– informatika,
– orvos- és egészségtudomány,
– pedagógusképzés,
– sporttudomány
– társadalomtudomány;

alapképzés:
székhelyen: orvos- és egészségtudomány, sporttudomány;
székhelyen kívül: – Via die Faggi 4 Quartiere La Sguancia, 6912 Lugano – Pazzallo (orvos- és egészségtudomány)

mesterképzés:
székhelyen: informatika, orvos- és egészségtudomány, pedagógusképzés, sporttudomány, társadalomtudomány.
székhelyen kívül: Lohmühlenstrasse 5, Haus P, 20099 Hamburg (orvos- és egészségtudomány)

1.3. Felsőfokú szakképzés szakmacsoportja, amelyben az intézmény szakképzést folytat, illetve folytathat

székhelyen:
– egészségügy,
– informatika,
– szociális szolgáltatások.

1.4. Tudományterület, amelyen doktori képzés, doktori fokozat odaítélés folyik:
– orvostudományok,
– társadalomtudományok,
– természettudományok.

2. A költségvetési szerv vállalkozási tevékenysége:
A költségvetési szerv nem folytat vállalkozási tevékenységet.

3. Az alaptevékenység államháztartási szakfeladatrend szerinti besorolása:

Szakfeladat száma	Szakfeladatok megnevezése	Alaptevékenység
854211	felsőfokú szakképzés	x
854212	szakirányú továbbképzés	x
854213	felsőfokú végzettségi szintet nem biztosító egyéb képzés	x
854221	alapképzés	x
854222	mesterképzés	x
854223	doktori képzés	x
854224	kifutó rendszerben főiskolai képzés	x
854225	kifutó rendszerben egyetemi képzés	x
854233	tanulmányi ösztöndíj	x
854234	szociális ösztöndíjak	x
854235	doktorandusz-ösztöndíjak	x

Szakfeladat száma	Szakfeladatok megnevezése	Alaptevékenység
854236	egyéb pénzbeli hallgatói juttatások, ösztöndíjak	x
854237	oktatói ösztöndíjak	x
854238	tankönyv- és jegyzettámogatás	x
854239	felsőoktatás-fejlesztés (minőség-, tehetséggondozás, kisszak)	x
854249	egyéb felsőoktatás-szervezési feladatok	x
855100	sport-, szabadidős képzés	x
855911	általános iskolai napközi otthonos nevelés	x
855914	általános iskolai tanulószobai nevelés	x
855931	iskolarendszeren kívüli nem szakmai oktatás	x
855935	szakmai továbbképzések	x
855937	m.n.s. egyéb felnőttoktatás	x
559012	kollégiumi szálláshelynyújtás felsőoktatásban részt vevő hallgatók számára	x
721921	orvostudományi alapkutatás	x
721922	orvostudományi alkalmazott kutatás	x
721923	orvostudományi kísérleti fejlesztés	x
722017	szociológiai alapkutatás	x
722018	szociológiai alkalmazott kutatás	x
722019	szociológiai kísérleti fejlesztés	x
722024	pszichológia- és viselkedéstudományi alapkutatás	x
722025	pszichológia- és viselkedéstudományi alkalmazott kutatás	x
722026	pszichológia- és viselkedéstudományi kísérleti fejlesztés	x
749010	igazságügyi szakértői tevékenység	x
477300	gyógyszer-kiskereskedelem	x
477400	gyógyászati termék kiskereskedelme	x
210000	gyógyszergyártás	x
910123	könyvtári szolgáltatások	x
910121	könyvtári állomány gyarapítása, nyilvántartása	x
910122	könyvtári állomány feltárása, megőrzése, védelme	x
910132	levéltári szolgáltatás, tudományos, publikációs és információközvetítő tevékenység	x
581100	könyvkiadás	x
581400	folyóirat, időszaki kiadvány kiadása	x
682001	lakóingatlan bérbeadása, üzemeltetése	x
682002	nem lakóingatlan bérbeadása, üzemeltetése	x
931102	sportlétesítmények működtetése és fejlesztése	x
861001	fekvőbetegek aktív ellátása	x
861002	fekvőbetegek krónikus ellátása	x

Szakfeladat száma	Szakfeladatok megnevezése	Alaptevékenység
862211	járóbetegek gyógyító szakellátása	x
862212	járóbetegek rehabilitációs szakellátása	x
862213	járóbetegek gyógyító gondozása	x
862214	járóbetegek egynapos ellátása (pl. művesekezelés)	x
862220	egynapos sebészeti ellátás (egynapos beavatkozás)	x
862231	foglalkozás-egészségügyi alapellátás	x
862240	egyéb, máshová nem sorolt járóbeteg-ellátás	x
862301	fogorvosi alapellátás	x
862302	fogorvosi ügyeleti ellátás	x
862303	fogorvosi szakellátás	x
869031	egészségügyi laboratóriumi szolgáltatások	x
869032	képalkotó diagnosztikai szolgáltatások	x
869036	vér-, szövet- és egyéb kapcsolódó szövetbank	x
869039	egyéb, máshová nem sorolt kiegészítő egészségügyi szolgáltatás	x
851011	óvodai nevelés, ellátás	x
852011	általános iskolai tanulók nappali rendszerű nevelése, oktatás (1–4. évfolyam)	x
852021	általános iskolai tanulók nappali rendszerű nevelése, oktatása (5–8. évfolyam)	x
853111	nappali rendszerű gimnáziumi oktatás (9–12/13. évfolyam)	x
562917	munkahelyi étkeztetés	x
559016	felsőoktatásban részt vevő hallgatók laktatási támogatása	x
559099	egyéb m.n.s. szálláshely-szolgáltatás	x
721111	egészségügyi biotechnológiai alapkutatás	x
721112	egészségügyi biotechnológiai alkalmazott kutatás	x
721113	egészségügyi biotechnológiai kísérleti fejlesztés	x
721941	biológiai alapkutatás	x
721942	biológiai alkalmazott kutatás	x
721943	biológiai kísérleti fejlesztés	x
721951	kémiai alapkutatás	x
721952	kémiai alkalmazott kutatás	x
721953	kémiai kísérleti fejlesztés	x
854231	köztársasági ösztöndíjak	x
854232	miniszteri ösztöndíjak	x
860000	egészségügy intézményeinek, programjainak komplex fejlesztési támogatása	x
861000	fekvőbeteg-ellátás komplex fejlesztési támogatása	x
862000	járóbeteg-ellátás, fogorvosi ellátás komplex fejlesztési támogatása	x
869037	fizikoterápiás szolgáltatás	x
681000	saját tulajdon ingatlan adás-vétele	x

Szakfeladat száma	Szakfeladatok megnevezése	Alaptevékenység
856000	oktatást kiegészítő tevékenység komplex támogatása	x
856091	szakképzési és felnőttképzési támogatások	x
854214	egészségügyi ágazati szakmai képzés	x
853113	nemzeti és etnikai kisebbségi tanulók nappali rendszerű gimnáziumi oktatása (9–12/13. évfolyam)	x
749031	módszertani szakirányítás	x
381201	egészségügyi és más fertőzésveszélyes hulladék begyűjtése, szállítása, átrakása	x
381202	egyéb veszélyes hulladék begyűjtése, szállítása, átrakása	x
476100	könyv-kiskereskedelem	x
552001	üdülői szálláshely-szolgáltatás	x
559099	egyéb m.n.s. szálláshely- szolgáltatás	x
562912	óvodai intézményi étkeztetés	x
562913	iskolai intézményi étkeztetés	x

4. Az intézmény szakágazati besorolása
Az intézmény államháztartási szakágazati besorolása: 854200 – Felsőfokú oktatás

III.
Az intézmény működése

1. Az intézmény élén magasabb vezetői megbízás alapján a rektor áll, akit – nyilvános pályázat útján – a Magyar Köztársaság elnöke, az Ftv. vonatkozó rendelkezése szerint bíz meg, illetve ment fel.

2. A gazdasági főigazgatót az Ftv.-ben foglaltak szerint, a rektor javaslatára a nemzeti fejlesztési miniszter határozott időre bízza meg, illetve vonja vissza megbízását. Felette az egyéb munkáltatói jogokat a rektor gyakorolja.

3. A foglalkoztatottak foglalkoztatási jogviszonya: az intézmény alkalmazottai a közalkalmazottak jogállásáról szóló 1992. évi XXXIII. törvény hatálya alá tartozó közalkalmazottak.

4. Az intézmény szervezeti felépítését és működésének rendjét, a vezetők közötti feladatmegosztást, a belső és külső kapcsolatokra vonatkozó további jogszabályok által előírt rendelkezéseket az intézmény szervezeti és működési szabályzata határozza meg. Az intézmény az Ftv. 21. § és 115. §-ában foglaltak szerint küldi meg szervezeti és működési szabályzatát a nemzeti erőforrás miniszternek.

5. Az intézmény szervezeti tagolása (az 1. számú mellékletnek megfelelően):
5.1. Az intézményben oktatási, tudományos kutatási szervezeti egységként kar, tanszék, intézet, klinika, doktori iskola működik.
Az intézmény karokra tagozódik. A karok egy vagy több szakmailag összetartozó, a II. 1.2. pont szerinti képzési területeken, képzési szinteken folyó képzés feladatainak ellátását szervezik.
5.2. Az intézményben gyógyító-megelőző, kollégiumi, informatikai, szociális, sport, könyvtári, levéltári feladatot ellátó szolgáltató szervezeti egységek működnek.
5.3. Az intézmény működtetési feladatainak ellátásához gazdasági, igazgatási, szervezési, műszaki szolgáltató és más, a működést biztosító funkcionális szervezeti egységeket tart fenn.

6. Az intézmény hallgatói létszáma:
– az Ftv.-ben meghatározottak szerint felvehető maximális hallgatói létszám 14 343 fő.

IV.
Az intézmény gazdálkodása

1. Az intézmény mint önállóan működő és gazdálkodó központi költségvetési szerv külön megállapodás alapján ellátja a pénzügyi-gazdasági tevékenységét az alábbi önállóan működő költségvetési szerveknek:
   – neve: Országos Igazságügyi Orvostani Intézet
     címe: 1091 Budapest, Üllői út 93.
   – neve: Fog- és Szájbetegségek Országos Intézete
     címe: 1088 Budapest, Szentkirályi u. 6–8.

2. Az intézmény ingatlanállománya:
   2.1. A magyar állam tulajdonában lévő ingatlanok, melyek az intézmény vagyonkezelésében vannak a Magyar Nemzeti Vagyonkezelő Zrt.-vel kötött SZT-32252 számú vagyonkezelési szerződés alapján. (2. számú melléklet szerint).
   2.2. Az intézmény tulajdonában lévő ingatlanok jegyzéke: nincs az intézménynek.
   2.3. További, az intézmény használatában lévő ingatlanok jegyzéke és a használat jogcíme: 3. számú melléklet szerint.

3. Az intézményi hozzájárulással vagy közreműködéssel létrehozott, illetve működtetett társaságok, egyesületek, alapítványok és egyéb szervezetek jegyzéke és alapító okiratai, illetve az alapítással összefüggő más dokumentumai a szervezeti és működési szabályzat mellékletét képezik.

V.
Záró rendelkezések

1. A törvényi rendelkezéseknek megfelelően jelen alapító okirat
   – az I. fejezet 6. pontjának módosulása 2010. május 29. napján,
   – az I. fejezet 3. pontját és a II. fejezetet érintő változás 2010. augusztus 15. napján,
   – a III. fejezet 2. pontjának módosulása 2010. június 17. napján lép hatályba.

2. Jelen alapító okirat az V. fejezet 1. pontjában foglaltak kivételével a bejegyzés napján lép hatályba, ezzel egyidejűleg az intézmény 15213-99/2009. iktatószámú alapító okirata a hatályát veszti.

Budapest, 2010. november 2.

OK-279-26/2010.

Dr. Réthelyi Miklós s. k.,
nemzeti erőforrás miniszter

1. számú melléklet

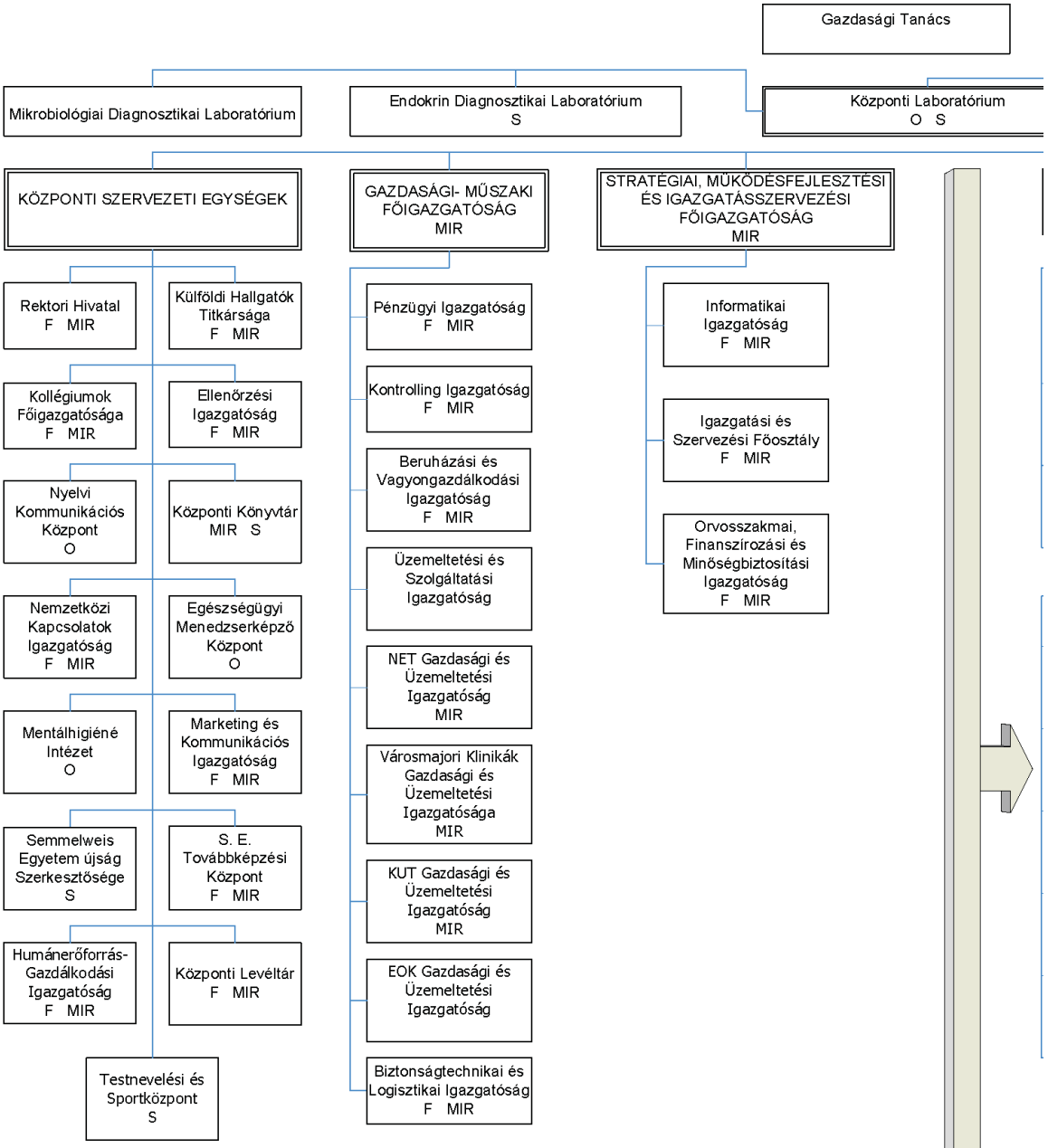

Szervezeti funkciók jelölései:
B = Betegellátó
F = Funkcionális
O = Oktatási
S = Szolgáltató
MIR = Minőség Irányítási Rendszer szerint működik

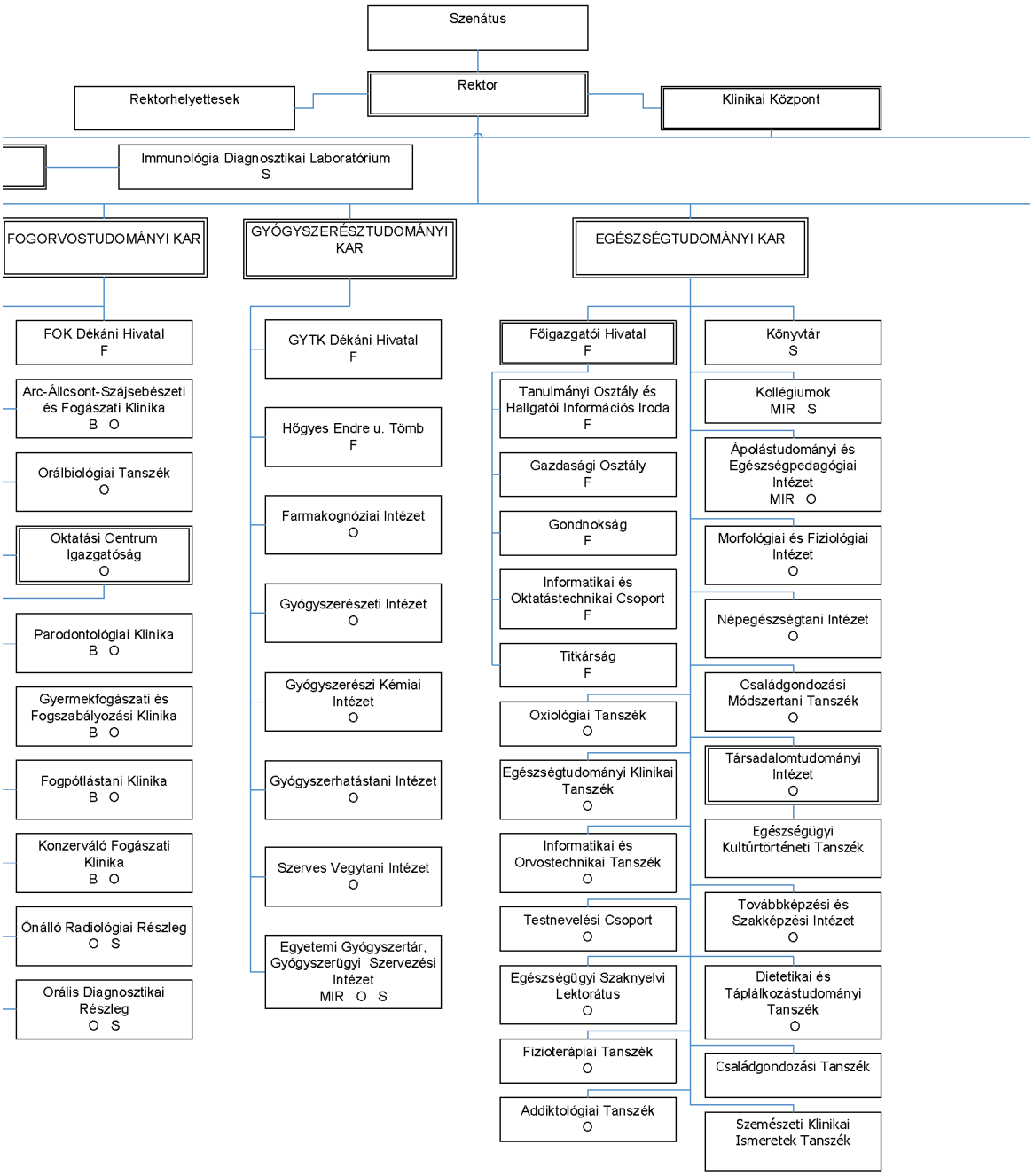
Szenátus
Rektor
Rektorhelyettesek
Klinikai Központ
Immunológia Diagnosztikai Laboratórium
S
FOGORVOSTUDOMÁNYI KAR
GYÓGYSZERÉSZTUDOMÁNYI KAR
EGÉSZSÉGTUDOMÁNYI KAR
FOK Dékáni Hivatal
F
Arc-Állcsont-Szájsebészeti és Fogászati Klinika
B O
Orálbiológiai Tanszék
O
Oktatási Centrum Igazgatóság
O
Parodontológiai Klinika
B O
Gyermekfogászati és Fogszabályozási Klinika
B O
Fogpótlástani Klinika
B O
Konzerváló Fogászati Klinika
B O
Önálló Radiológiai Részleg
O S
Orális Diagnosztikai Részleg
O S
GYTK Dékáni Hivatal
F
Hőgyes Endre u. Tömb
F
Farmakognóziai Intézet
O
Gyógyszerészeti Intézet
O
Gyógyszerészi Kémiai Intézet
O
Gyógyszerhatástani Intézet
O
Szerves Vegytani Intézet
O
Egyetemi Gyógyszertár, Gyógyszerügyi Szervezési Intézet
MIR O S
Főigazgatói Hivatal
F
Tanulmányi Osztály és Hallgatói Információs Iroda
F
Gazdasági Osztály
F
Gondnokság
F
Informatikai és Oktatástechnikai Csoport
F
Titkárság
F
Oxiológiai Tanszék
O
Egészségtudományi Klinikai Tanszék
O
Informatikai és Orvostechnikai Tanszék
O
Testnevelési Csoport
O
Egészségügyi Szaknyelvi Lektorátus
O
Fizioterápiai Tanszék
O
Addiktológiai Tanszék
O
Könyvtár
S
Kollégiumok
MIR S
Ápolástudományi és Egészségpedagógiai Intézet
MIR O
Morfológiai és Fiziológiai Intézet
O
Népegészségtani Intézet
O
Családgondozási Módszertani Tanszék
O
Társadalomtudományi Intézet
O
Egészségügyi Kultúrtörténeti Tanszék
Továbbképzési és Szakképzési Intézet
O
Dietetikai és Táplálkozástudományi Tanszék
O
Családgondozási Tanszék
Szemészeti Klinikai Ismeretek Tanszék

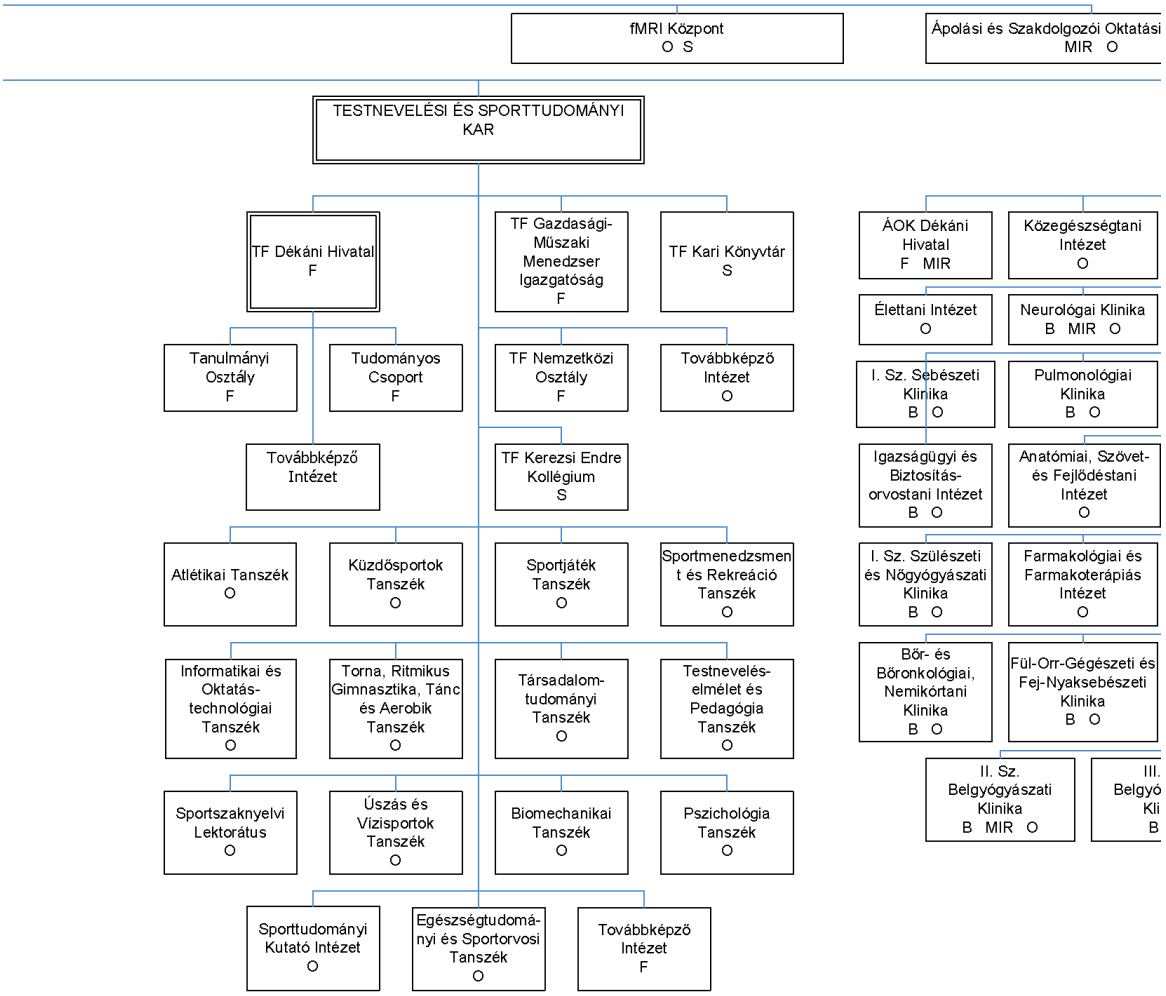
fMRI Központ
O S
Ápolási és Szakdolgozói Oktatási
MIR O
TESTNEVELÉSI ÉS SPORTTUDOMÁNYI KAR
TF Dékáni Hivatal
F
TF Gazdasági-Műszaki Menedzser Igazgatóság
F
TF Kari Könyvtár
S
ÁOK Dékáni Hivatal
F MIR
Közegészségtani Intézet
O
Élettani Intézet
O
Neurológai Klinika
B MIR O
Tanulmányi Osztály
F
Tudományos Csoport
F
TF Nemzetközi Osztály
F
Továbbképző Intézet
O
I. Sz. Sebészeti Klinika
B O
Pulmonológiai Klinika
B O
Továbbképző Intézet
TF Kerezsi Endre Kollégium
S
Igazságügyi és Biztosítás-orvostani Intézet
B O
Anatómiai, Szövet- és Fejlődéstani Intézet
O
Atlétikai Tanszék
O
Küzdősportok Tanszék
O
Sportjáték Tanszék
O
Sportmenedzsment és Rekreáció Tanszék
O
I. Sz. Szülészeti és Nőgyógyászati Klinika
B O
Farmakológiai és Farmakoterápiás Intézet
O
Informatikai és Oktatás-technológiai Tanszék
O
Torna, Ritmikus Gimnasztika, Tánc és Aerobik Tanszék
O
Társadalom-tudományi Tanszék
O
Testnevelés-elmélet és Pedagógia Tanszék
O
Bőr- és Bőronkológiai, Nemikórtani Klinika
B O
Fül-Orr-Gégészeti és Fej-Nyaksebészeti Klinika
B O
Sportszaknyelvi Lektorátus
O
Úszás és Vízisportok Tanszék
O
Biomechanikai Tanszék
O
Pszichológia Tanszék
O
II. Sz. Belgyógyászati Klinika
B MIR O
III. Belgyó Kli B
Sporttudományi Kutató Intézet
O
Egészségtudományi és Sportorvosi Tanszék
O
Továbbképző Intézet
F

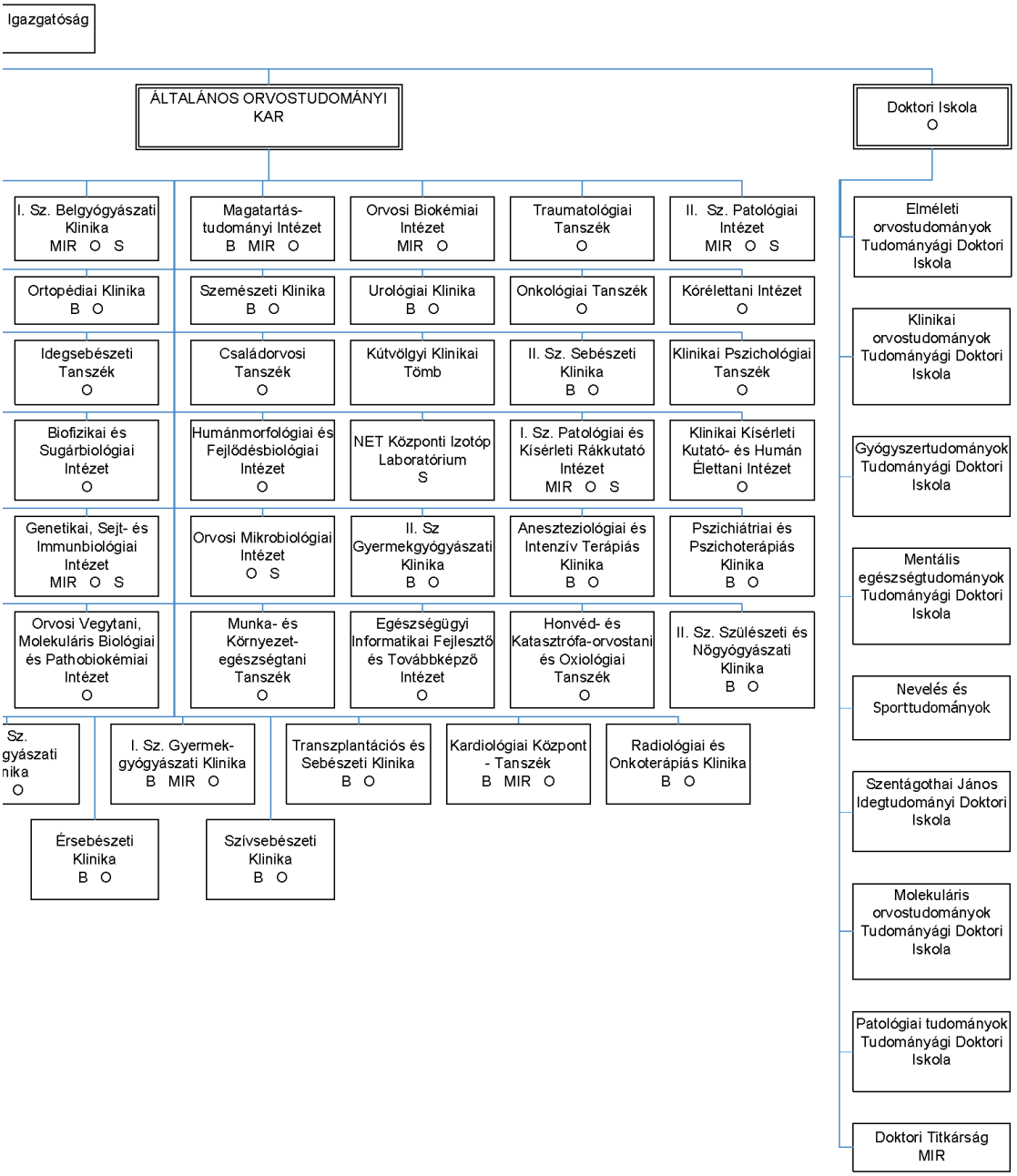
Igazgatóság
ÁLTALÁNOS ORVOSTUDOMÁNYI KAR
Doktori Iskola O
I. Sz. Belgyógyászati Klinika MIR O S
Magatartás-tudományi Intézet B MIR O
Orvosi Biokémiai Intézet MIR O
Traumatológiai Tanszék O
II. Sz. Patológiai Intézet MIR O S
Ortopédiai Klinika B O
Szemészeti Klinika B O
Urológiai Klinika B O
Onkológiai Tanszék O
Kórélettani Intézet O
Idegsebészeti Tanszék O
Családorvosi Tanszék O
Kútvölgyi Klinikai Tömb
II. Sz. Sebészeti Klinika B O
Klinikai Pszichológiai Tanszék O
Biofizikai és Sugárbiológiai Intézet O
Humánmorfológiai és Fejlődésbiológiai Intézet O
NET Központi Izotóp Laboratórium S
I. Sz. Patológiai és Kísérleti Rákkutató Intézet MIR O S
Klinikai Kísérleti Kutató- és Humán Élettani Intézet O
Genetikai, Sejt- és Immunbiológiai Intézet MIR O S
Orvosi Mikrobiológiai Intézet O S
II. Sz Gyermekgyógyászati Klinika B O
Aneszteziológiai és Intenzív Terápiás Klinika B O
Pszichiátriai és Pszichoterápiás Klinika B O
Orvosi Vegytani, Molekuláris Biológiai és Pathobiokémiai Intézet O
Munka- és Környezet-egészségtani Tanszék O
Egészségügyi Informatikai Fejlesztő és Továbbképző Intézet O
Honvéd- és Katasztrófa-orvostani és Oxiológiai Tanszék O
II. Sz. Szülészeti és Nőgyógyászati Klinika B O
Sz. gyászati nika O
I. Sz. Gyermek-gyógyászati Klinika B MIR O
Transzplantációs és Sebészeti Klinika B O
Kardiológiai Központ - Tanszék B MIR O
Radiológiai és Onkoterápiás Klinika B O
Érsebészeti Klinika B O
Szívsebészeti Klinika B O
Elméleti orvostudományok Tudományági Doktori Iskola
Klinikai orvostudományok Tudományági Doktori Iskola
Gyógyszertudományok Tudományági Doktori Iskola
Mentális egészségtudományok Tudományági Doktori Iskola
Nevelés és Sporttudományok
Szentágothai János Idegtudományi Doktori Iskola
Molekuláris orvostudományok Tudományági Doktori Iskola
Patológiai tudományok Tudományági Doktori Iskola
Doktori Titkárság MIR

2. számú melléklet

1. Cím: 1088 Budapest, Mikszáth tér 4.
   Hrsz. nincs adat
   Birtokolt terület (nm): nincs adat
   Rendelkezés módja: tartós bérlet
   Rendelkezés mértéke: nincs adat

2. Cím: 1055 Budapest, Aulich u. 3.
   Hrsz. nincs adat
   Birtokolt terület (nm): 245
   Rendelkezés módja: tartós bérlet
   Rendelkezés mértéke: nincs adat

3. Cím: 1125 Budapest, Alkotás u. 44.
   Hrsz. nincs adat
   Birtokolt terület (nm): 140
   Rendelkezés módja: tartós bérlet
   Rendelkezés mértéke: nincs adat

4. Cím: 1085 Budapest, Vas u. 9–11.
   Hrsz. nincs adat
   Birtokolt terület (nm): 300
   Rendelkezés módja: tartós bérlet
   Rendelkezés mértéke: nincs adat

5. Cím: 1085 Budapest, Horánszky u. 11.
   Hrsz. nincs adat
   Birtokolt terület (nm): 250
   Rendelkezés módja: tartós bérlet
   Rendelkezés mértéke: nincs adat

6. Cím: 1095 Budapest, Üllői út 105.
   Hrsz.: 37218/0/A/1.
   Birtokolt terület (nm): nincs adat
   Rendelkezés módja: tartós bérlet
   Rendelkezés mértéke: nincs adat

7. Cím: 1094 Budapest, Vendel u. 2–10., Thaly Kálmán u. 29–35., Tűzoltó u. 37–47.
   Hrsz. 37348/2.
   Birtokolt terület (nm): nincs adat
   Rendelkezés módja: tartós bérlet az épületre
   Rendelkezés mértéke: nincs adat

8. Cím: 1088 Budapest Szentkirályi u. 47.
   Hrsz. 36769.
   Birtokolt terület (nm): nincs adat
   Rendelkezés módja: tartós bérlet az épületre
   Rendelkezés mértéke: nincs adat

9. Cím: 1085 Budapest, Üllői út 26.
Hrsz. 36771/14.
Birtokolt terület (nm): 31 507
Rendelkezés módja: használt, vagyonkezelő
Rendelkezés mértéke: 1/1

10. Cím: 1082 Budapest, Korányi Sándor u. 2.
Hrsz.: 36177/1
Birtokolt terület (nm): 70 015
Rendelkezés módja: használt, vagyonkezelő
Rendelkezés mértéke: 1/1

11. Cím: 1125 Budapest, Kútvölgyi út 4.
Hrsz.: 10733/6
Birtokolt terület (nm): 19 316
Rendelkezés módja: használt, vagyonkezelő
Rendelkezés mértéke: 1/1

12. Cím: 1083 Budapest, Tömő u. 25–29.
Hrsz.: 36164
Birtokolt terület (nm): 3584
Rendelkezés módja: használt, vagyonkezelő
Rendelkezés mértéke: 1/1

13. Cím: 1122 Budapest, Városmajor u. 68.
Hrsz.: 6847
Birtokolt terület (nm): 5486
Rendelkezés módja: használt, vagyonkezelő
Rendelkezés mértéke: 1/1

14. Cím: 1122 Budapest, Határőr u. 18.
Hrsz.: 10119/2
Birtokolt terület (nm): 902
Rendelkezés módja: használt, vagyonkezelő
Rendelkezés mértéke: 1/1

15. Cím: 1113 Budapest, Karolina út 27.
Hrsz.: 4618/6
Birtokolt terület (nm): 3124
Rendelkezés módja: használt, vagyonkezelő
Rendelkezés mértéke: 992/7239

16. Cím: 1083 Budapest, Bókay u. 53.
Hrsz.: 36262
Birtokolt terület (nm): 7667
Rendelkezés módja: használt, vagyonkezelő
Rendelkezés mértéke: 1/1

17. Cím: 1083 Budapest, Bókay u. 54.
Hrsz.: 36209
Birtokolt terület (nm): 852
Rendelkezés módja: használt, vagyonkezelő
Rendelkezés mértéke: 1/1

18. Cím: 1094 Budapest, Liliom u. 54.
Hrsz.: 37508
Birtokolt terület (nm): 3016
Rendelkezés módja: használt, vagyonkezelő
Rendelkezés mértéke: 1/1

19. Cím: 1094 Budapest, Angyal u. 37–39.
Hrsz.: 37525/2
Birtokolt terület (nm): 1442
Rendelkezés módja: használt, vagyonkezelő
Rendelkezés mértéke: 1/1

20. Cím: 1124 Budapest, Csörsz u. 2–6.
Hrsz.: 7933/1
Birtokolt terület (nm): 48 919
Rendelkezés módja: használt, vagyonkezelő
Rendelkezés mértéke: 1/1

21. Cím: 1088 Budapest, Mikszáth K. tér 5.
Hrsz.: 36728
Birtokolt terület (nm): 536
Rendelkezés módja: használt, vagyonkezelő
Rendelkezés mértéke: 1/1

22. Cím: 1089 Budapest, Kálvária tér 5.
Hrsz.: 35880
Birtokolt terület (nm): 712
Rendelkezés módja: használt, vagyonkezelő
Rendelkezés mértéke: 1/1

23. Cím: 1085 Budapest, Mária u. 52.
Hrsz.: 36792
Birtokolt terület (nm): 728
Rendelkezés módja: használt, vagyonkezelő
Rendelkezés mértéke: 1/1

24. Cím: 1125 Budapest, Mátyás király u. 17.
Hrsz.: 9520
Birtokolt terület (nm): 12 621
Rendelkezés módja: használt, vagyonkezelő
Rendelkezés mértéke: 1/1

25. Cím: 1089 Budapest, Orczy út 2–4.
Hrsz.: 38717/4
Birtokolt terület (nm): 18 196
Rendelkezés módja: használt, vagyonkezelő
Rendelkezés mértéke: 1/1

26. Cím: 1091 Budapest, Thaly Kálmán u. 93.
Hrsz.: 37192
Birtokolt terület (nm): 12 216
Rendelkezés módja: használt, vagyonkezelő
Rendelkezés mértéke: 1/1

27. Cím: 1085 Budapest, Rökk Sz. u. 13.
Hrsz.: 36676
Birtokolt terület (nm): 895
Rendelkezés módja: használt, vagyonkezelő
Rendelkezés mértéke: 1/1

28. Cím: 1085 Budapest, Rökk Sz. u. 15. fszt. 17.
Hrsz.: 36675/0/A/3
Birtokolt terület (nm): 182
Rendelkezés módja: használt, vagyonkezelő
Rendelkezés mértéke: 85/100

29. 1085 Budapest, Rökk Szilárd u. 15. II. em. 10.
Hrsz. 36675/0/A/15.
Birtokolt terület (nm): 40 nm.
Rendelkezési módja: használt, vagyonkezelő
Rendelkezés mértéke: 9/10

30. 1085 Budapest, Rökk Szilárd u. 15. II. em. 10/A.
Hrsz. 36675/0/24.
Birtokolt terület (nm): 46 nm.
Rendelkezési módja: használt, vagyonkezelő
Rendelkezés mértéke: 9/10

31. Cím: 1094 Budapest, Ferenc tér 15.
Hrsz.: 37469
Birtokolt terület (nm): 485
Rendelkezés módja: használt, vagyonkezelő
Rendelkezés mértéke: 1/1

32. Cím: 1092 Budapest, Hőgyes u. 5–9.
Hrsz.: 36869
Birtokolt terület (nm): 4921
Rendelkezés módja: használt, vagyonkezelő
Rendelkezés mértéke: 1/1

33. Cím: 1096 Budapest, Lenhossék M. u. 42.
Hrsz.: 37196/2
Birtokolt terület (nm): 1714
Rendelkezés módja: használt, vagyonkezelő
Rendelkezés mértéke: 1/1

34. Cím: 1083 Budapest, Mária u. 38.
Hrsz.: 36774
Birtokolt terület (nm): 665
Rendelkezés módja: használt, vagyonkezelő
Rendelkezés mértéke: 1/1

35. Cím: 1083 Budapest, Illés u. 15.
Hrsz.: 36101
Birtokolt terület (nm): 1118
Rendelkezés módja: használt, vagyonkezelő
Rendelkezés mértéke: 1/1

36. Cím: 1083 Budapest, Mária u. 40.
Hrsz.: 36775
Birtokolt terület (nm): 694
Rendelkezés módja: használt, vagyonkezelő
Rendelkezés mértéke: 1/1

37. Cím: 1089 Budapest, Rezső tér 16.
Hrsz.: 38710
Birtokolt terület (nm): 3690
Rendelkezés módja: használt, vagyonkezelő
Rendelkezés mértéke: 1/1

38. Cím: 1085 Budapest, Üllői út 22.
Hrsz.: 36766
Birtokolt terület (nm): 717
Rendelkezés módja: használt, vagyonkezelő
Rendelkezés mértéke: 1/1

39. Cím: 1074 Budapest, Hársfa u. 59.
Hrsz.: 34045
Birtokolt terület (nm): 717
Rendelkezés módja: használt, vagyonkezelő
Rendelkezés mértéke: 1/1

40. Cím: 1096 Budapest, Ernő u. 7.
Hrsz.: 37274
Birtokolt terület (nm): 838
Rendelkezés módja: használt, vagyonkezelő
Rendelkezés mértéke: 1/1

41. Cím: 1088 Budapest, Szigetvári u. 30.
Hrsz.: 36173
Birtokolt terület (nm): 3811
Rendelkezés módja: használt, vagyonkezelő
Rendelkezés mértéke: 1/1

42. Cím: 1083 Budapest, Elnök u. 4.
Hrsz.: 38726
Birtokolt terület (nm): 647
Rendelkezés módja: használt, vagyonkezelő
Rendelkezés mértéke: 1/1

43. Cím: 1107 Budapest, Zágrábi u. 14.
Hrsz.: 38315/86
Birtokolt terület (nm): 22 197
Rendelkezés módja: használt, vagyonkezelő
Rendelkezés mértéke: 1/1

44. Cím: 1101 Budapest, Könyves Kálmán krt. 19.
Hrsz.: 38440/39
Birtokolt terület (nm): 16 788
Rendelkezés módja: használt, használat
Rendelkezés mértéke: 16788/312169

45. Cím: 1089 Budapest, Orczy út 1.
Hrsz.: 36030
Birtokolt terület (nm): 16 660 nm
Rendelkezés módja: használt, vagyonkezelő
Rendelkezés mértéke: 16660/263429

46. Cím: 2015 Horány, Nagy-Duna sétány 9.
Hrsz.: 1880
Birtokolt terület (nm): 5006
Rendelkezés módja: tulajdon
Rendelkezés mértéke: 1/1

47. Cím: 8226 Alsóörs, Kossuth u. 4.
Hrsz.: 37
Birtokolt terület (nm): 967
Rendelkezés módja: használt, vagyonkezelő
Rendelkezés mértéke: 1/1

48. Cím: 8171 Balatonvilágos, Zrínyi M. u. 6.
Hrsz.: 1226
Birtokolt terület (nm): 3478
Rendelkezés módja: használt, vagyonkezelő
Rendelkezés mértéke: 1/1

49. Cím: 8171 Balatonvilágos, Rákóczi u. 32.
Hrsz.: 1189
Birtokolt terület (nm): 1686
Rendelkezés módja: használt, vagyonkezelő
Rendelkezés mértéke: 1/1

50. Cím: 1223 Budapest, Balatoni út
Hrsz.: 239170
Birtokolt terület (nm): 3990
Rendelkezés módja: használt, vagyonkezelő
Rendelkezés mértéke: 1/1

51. Cím: 1223 Budapest, Móricz Zs. u. 74–76.
Hrsz.: 239171
Birtokolt terület (nm): 3450
Rendelkezés módja: használt, vagyonkezelő
Rendelkezés mértéke: 1/1

52. 5052 Újszász, Külterület
Hrsz.: 050/28
Birtokolt terület (nm): 16 659
Rendelkezés módja: használt, tulajdon
Rendelkezés mértéke: 79/316

53. 1225 Budapest, Diósárok u. 1–3.
Hrsz.: 10168/2
Birtokolt terület (nm): 1972
Rendelkezés módja: használt, használati jog
Rendelkezés mértéke: 1972/138724

54. 1093 Budapest, Közraktár u. 22/B. IV. 4.
Hrsz.: 37095/3/A/32
Birtokolt terület (nm): 52
Rendelkezés módja: használt, vagyonkezelő
Rendelkezés mértéke: 1972/138724

55. Cím: 1088 Budapest, Vas u. 17.
Hrsz.: 36498
Birtokolt terület (nm): 4297
Rendelkezés módja: használt, vagyonkezelő
Rendelkezés mértéke: 1/1

56. Cím: 1046 Budapest, Klauzál u. 10.
Hrsz.: 73512
Birtokolt terület (nm): 4955
Rendelkezés módja: használt, vagyonkezelő
Rendelkezés mértéke: 1/1

57. Cím: 1131 Budapest, Hajdú u. 44.
Hrsz.: 26085/114/A/1
Birtokolt terület (nm): 2379
Rendelkezés módja: használt, tulajdon
Rendelkezés mértéke: 1/1

58. Cím: 1131 Budapest, Hajdú u. 46.
Hrsz.: 26224/3/F/6
Birtokolt terület (nm): 95
Rendelkezés módja: használt, tulajdon
Rendelkezés mértéke: 1/1

59. Cím: 1223 Budapest, Kiss János altábornagy u. 20.
Hrsz.: 7804
Birtokolt terület (nm): 24 093
Rendelkezés módja: használt, vagyonkezelő
Rendelkezés mértéke: 1/1

60. Cím: 1226 Budapest, Kiss János altábornagy u. 4.
Hrsz.: 7668
Birtokolt terület (nm): 725
Rendelkezés módja: használt, vagyonkezelő
Rendelkezés mértéke: 1/1

61. Cím: 1226 Budapest, Kiss János altábornagy u. 6.
Hrsz.: 7670
Birtokolt terület (nm): 577
Rendelkezés módja: használt, vagyonkezelő
Rendelkezés mértéke: 1/1

62. Cím: 1226 Budapest, Kiss János altábornagy u. 8.
Hrsz.: 7671
Birtokolt terület (nm): 483
Rendelkezés módja: használt, vagyonkezelő
Rendelkezés mértéke: 1/1

63. Cím: 1226 Budapest, Kiss János altábornagy u. 10.
Hrsz.: 7672
Birtokolt terület (nm): 495
Rendelkezés módja: használt, vagyonkezelő
Rendelkezés mértéke: 1/1

64. Cím: 1226 Budapest, Kiss János altábornagy u. 12.
Hrsz.: 7673
Birtokolt terület (nm): 420
Rendelkezés módja: használt, vagyonkezelő
Rendelkezés mértéke: 1/1

65. Cím: 1226 Budapest, Kiss János altábornagy u. 14.
Hrsz.: 7674
Birtokolt terület (nm): 355
Rendelkezés módja: használt, vagyonkezelő
Rendelkezés mértéke: 1/1

66. Cím: 1226 Budapest, Kiss János altábornagy u. 16.
Hrsz.: 7675
Birtokolt terület (nm): 517
Rendelkezés módja: használt, vagyonkezelő
Rendelkezés mértéke: 1/1

67. Cím: 1226 Budapest, Kiss János altábornagy u. 18.
Hrsz.: 7676
Birtokolt terület (nm): 443
Rendelkezés módja: használt, vagyonkezelő
Rendelkezés mértéke: 1/1

68. Cím: 1226 Budapest, Kiss János altábornagy u. 2.
Hrsz.: 7667
Birtokolt terület (nm): 1257
Rendelkezés módja: használt, vagyonkezelő
Rendelkezés mértéke: 1/1

69. Cím: 1039 Budapest, Királyok útja 69.
Hrsz.: 60058
Birtokolt terület (nm): 3075
Rendelkezés módja: használt, vagyonkezelő
Rendelkezés mértéke: 1/1

70. Cím: 1039 Budapest, Királyok útja 65.
Hrsz.: 60062
Birtokolt terület (nm): 1063
Rendelkezés módja: használt, vagyonkezelő
Rendelkezés mértéke: 1/1

71. Cím: 1039 Budapest, Kossuth L. üdülőp. 30.
Hrsz.: 60063
Birtokolt terület (nm): 1275
Rendelkezés módja: használt, vagyonkezelő
Rendelkezés mértéke: 1/1

72. Cím: 1039 Budapest, Királyok útja 67.
Hrsz.: 60061
Birtokolt terület (nm): 689
Rendelkezés módja: használt, vagyonkezelő
Rendelkezés mértéke: 1/1

73. Cím: 1094 Budapest, Vendel u. 2–10., Thaly Kálmán u. 29–35., Tűzoltó u. 37–47.
Hrsz. 37348/2.
Birtokolt terület: 6582 nm
Rendelkezés módja: használt, vagyonkezelői jog kizárólag a földterületre
Rendelkezés mértéke: 1/1

74. Cím: Budapest IX. kerület belterület, kivett magánút
Hrsz. 37348/5.
Birtokolt terület: 790 nm
Rendelkezés módja: használt, vagyonkezelő
Rendelkezés mértéke: 1/1

75. Cím: 1088 Budapest Szentkirályi u. 47.
Hrsz. 36769.
Birtokolt terület: 1704 nm
Rendelkezés módja: használt, vagyonkezelői jog kizárólag a földterületre
Rendelkezés mértéke: 1/1

3. számú melléklet

Az intézmény használatában lévő ingatlanok és a használat jogcíme

Oktatóhelyiség	Bp. V., Aulich u. 3.	bérlemény
Nyomda	Bp. XII., Alkotás u. 44.	bérlemény
Tornaterem és öltöző	Bp. VIII., Vas u. 9–11.	bérlemény
Tornaterem	VIII., Horánszky u. 11.	bérlemény
Rendelőintézet	IX., Üllői út 105.	bérlemény

A Szegedi Tudományegyetem alapító okirata

A felsőoktatásról szóló 2005. évi CXXXIX. törvény (a továbbiakban: Ftv.) 16. § (1) bekezdése és a 115. § (2) bekezdés b) pontjára, az államháztartásról szóló 1992. évi XXXVIII. törvény 88–90. §-aiban foglaltakra, továbbá az államháztartás működési rendjéről szóló 292/2009. (XII. 19.) Korm. rendelet (a továbbiakban: Ámr.) 10. §-ára tekintettel a Szegedi Tudományegyetem (a továbbiakban: intézmény) központi költségvetési szerv alapító okiratának – az államháztartásért felelős miniszterrel egyetértésben – egységes szerkezetbe foglalt szövegét az alábbiak szerint állapítom meg:

I.
Általános rendelkezések

1. A költségvetési szerv:
   1.1. Neve: Szegedi Tudományegyetem
   1.2. Rövidített megnevezése: SZTE
   1.3. Angol nyelvű megnevezése: University of Szeged

2. Székhelye: 6720 Szeged, Dugonics tér 13.

3. A költségvetési szerv gazdálkodási jogköre: önállóan működő és gazdálkodó központi költségvetési szerv.

4. A létrehozásáról rendelkező jogszabály: a felsőoktatási intézményhálózat átalakításáról, továbbá a felsőoktatásról szóló 1993. évi LXXX. törvényt módosító 1999. évi LII. törvény.

5. Működési köre: az Ftv.-ben foglaltak szerint a Magyar Köztársaság területe (és e területen kívül).

6. Felügyeleti szerv neve, székhelye: Nemzeti Erőforrás Minisztérium, 1055 Budapest, Szalay u. 10–14.
   6.1. Az alapító jogok gyakorlója: az Ftv.-ben foglaltak szerint a Magyar Köztársaság Országgyűlése.

7. Az intézmény működési helye:
   7.1. Az intézmény telephelyei:
   6800 Hódmezővásárhely, Andrássy út 15.
   7.2. Az intézmény székhelyen kívüli képzésének helyszínei:
   – 1191 Budapest, József Attila u. 74. (kifutó képzés),
   – 6000 Kecskemét, Kálvin tér 1. (kifutó képzés).
   7.3. Az intézmény által alapított és fenntartott közoktatási intézmény:
   – neve: Szegedi Tudományegyetem Juhász Gyula Gyakorló Általános Iskolája, Alapfokú Művészetoktatási Intézménye, Napközi Otthonos Óvodája
     címe: 6725 Szeged, Boldogasszony sgt. 8.
   – neve: Szegedi Tudományegyetem Ságvári Endre Gyakorló Általános Iskola
     címe: 6722 Szeged, Boldogasszony sgt. 3–5.
   – neve: Szegedi Tudományegyetem Ságvári Endre Gyakorló Gimnázium
     címe: 6722 Szeged, Szentháromság u. 2.
   – neve: Szegedi Tudományegyetem Vántus István Gyakorló Zeneművészeti Szakközépiskola
     címe: 6722 Szeged, Tisza Lajos krt. 79–81.

8. Közvetlen jogelőd:
   A felsőoktatási intézményhálózat átalakításáról, továbbá a felsőoktatásról szóló 1993. évi LXXX. törvény módosításáról szóló 1999. évi LII. törvény rendelkezései alapján 2000. január 1-jei hatállyal létrehozott intézmény jogelődei:
   – a József Attila Tudományegyetem, Szeged, amelynek jogelődje a kolozsvári és pozsonyi m. kir. tudomány egyetem ideiglenes áthelyezéséről szóló 1921. évi XXV. törvénycikkel Szegeden ideiglenesen elhelyezett kolozsvári Ferenc József Tudományegyetem, az Országos Nép- és Családvédelmi Alapról szóló 1940. évi XXIII. törvénycikkel felállított Magyar királyi Horthy Miklós Tudományegyetem; az egyetem József Attila nevét 1963-ban vette fel; a Kertészeti és

Élelmiszeripari Egyetem, szegedi Élelmiszeripari Főiskolai Kara és a Liszt Ferenc Zeneművészeti Főiskola Szegedi Konzervatóriuma 1998-tól került az egyetem szervezetébe;

– a Szent-Györgyi Albert Orvostudományi Egyetem, Szeged, amelynek jogelődje a kolozsvári és pozsonyi m. kir. tudomány egyetem ideiglenes áthelyezéséről szóló 1921. évi XXV. törvénycikkel Szegeden ideiglenesen elhelyezett kolozsvári Ferenc József Tudományegyetem, az orvostudományi egyetemek szervezetének és működésének átmeneti szabályozása tárgyáról szóló 27/1951. (I. 28.) MT rendelettel önállóvá vált orvostudományi egyetem, amely Szent-Györgyi Albert nevét 1987-től vette fel; 1989. július 1-jével főiskolai kart alapított;
– a Juhász Gyula Tanárképző Főiskola, Szeged, amelynek jogelődje az 1873-ban budapesti Polgár Iskolai Tanítóképző Intézet és Polgár Iskolai Tanárképző Intézet egyesítésével létrehozott és 1928-ban Szegedre helyezett Állam Polgári Iskolai Tanárképző Főiskola, majd az 1947-ben létesített Szegedi Pedagógiai Főiskola, amely 1973-ban vette fel Juhász Gyula nevét;
– a Debreceni Agrártudományi Egyetem Mezőgazdasági Főiskolai Kar, Hódmezővásárhely, amelynek jogelődje az 1896-ban alapított Állami Mezőgazdasági Középiskola, az 1961-ben létrehozott Felsőfokú Mezőgazdasági Technikum, Hódmezővásárhely, a szegedi Élelmiszeripari Főiskolán Állattenyésztési Kar létesítéséről, a főiskola kari tagozódásáról és a hódmezővásárhelyi Felsőfokú Mezőgazdasági Technikum megszüntetéséről szóló 1033/1972. (VII. 31.) MT határozattal létrehozott Állattenyésztési Kar a szegedi Élelmiszeripari Főiskolán, az egyetemek kari tagozódásáról, valamint az egyetemi továbbképző intézetekről szóló 37/1986. (VIII. 31.) MT rendelettel létrejött Állattenyésztési, majd Mezőgazdasági Főiskolai Kar a debreceni Agrártudományi Egyetemen.

9. Jogszabályban meghatározott közfeladat: Az Ftv. szerint a felsőoktatási intézmény a felsőoktatás feladatainak ellátására jött létre.

II.
Az intézmény alap- és vállalkozási tevékenysége

1. A költségvetési szerv alaptevékenysége:
1.1. Az intézmény állami feladatként ellátandó alaptevékenysége:
– Az 1.2. pontban meghatározott képzési területen és képzési szinten alapképzést, mesterképzést, egységes, osztatlan képzést, továbbá szakirányú továbbképzést folytathat, s e képzésben oklevelet ad ki.
– Az oktatási miniszternek a felsőoktatásról szóló 1993. évi LXXX. törvény alapján kiadott szakindítási engedélye alapján kifutó rendszerben egyetemi és főiskolai szintű képzést folytat.
– Az 1.3. pontban meghatározott szakmacsoportban felsőfokú szakképzést folytathat s e képzésben bizonyítványt ad ki.
– Az Ftv.-ben, a szakképzésről szóló 1993. évi LXXVI. törvényben, a közoktatásról szóló 1993. évi LXXIX. törvényben és a felnőttképzésről szóló 2001. évi CI. törvényben foglaltak szerint részt vesz a közoktatási, továbbá a felsőoktatásnak nem minősülő szakképzési és az ágazati törvényekben meghatározott egyéb képzési feladatok megvalósításában.
– Az intézmény szabályzatának mellékletében felsorolt területeken, az erre vonatkozó külön jogszabály rendelkezései szerint részt vesz a szakorvos-, a szakfogorvos-, a szakgyógyszerész-, klinikai szakpszichológus, népegészségügyi szakember képzésében, beleértve a más felsőfokú végzettséggel rendelkezők egészségügyi szak- és továbbképzését is.
– A képzéshez kapcsolódó képzési területeken, tudományterületeken alap-, alkalmazott és kísérleti kutatásokat és fejlesztéseket, tudományszervezést, technológiai innovációt, valamint az oktatást támogató egyéb kutatásokat végez, illetve zeneművészeti tevékenységet folytat.
– Közoktatási intézmény alapítójaként és fenntartójaként közoktatási feladatokat lát el, pedagógusképzést folytató intézményként gyakorló közoktatási intézmény fenntartója.
– A gyakorlati képzés céljaira tanüzemet, tangazdaságot üzemeltet.
– Egészségügyi ellátás céljából egészségügyi szolgáltatót létesít és tart fenn klinikai központként.
– Az Ftv.-ben foglaltak alapján részt vesz egészségügyi és agrárgazdaság körébe tartozó feladatok ellátásában a vonatkozó külön jogszabályok rendelkezései szerint.
– A nemzeti és az egyetemes kultúra és a művészetek közvetítésével, művelésével és fejlesztésével, mint előadó-művészeti szervezet, továbbá az anyanyelvi és az idegen nyelvi ismeretek a testkulturális és sport ismeretek fejlesztésével hozzájárul a hallgatók felkészítéséhez az értelmiségi létre.

– Az oktatás és a kutatás színvonalas ellátásához szükséges nemzetközi kapcsolatait fejleszti és ápolja.
– Tankönyv- és jegyzetkiadást, taneszközfejlesztést végez.
– Az alaptevékenységi körbe tartozó hallgató részére saját szervezetében tankönyv- és jegyzetellátást, könyvtári és laboratóriumi szolgáltatást, kollégiumi elhelyezést, kulturális és sportolási lehetőséget nyújt, továbbá olyan szolgáltatásokat, amelyek a hallgatók beilleszkedését, egészséges életvitelét és egészségügyi ellátását szolgálják.
– Diákotthoni szolgáltatást nyújt.
– Az alkalmazásban lévő közalkalmazottak ellátásával kapcsolatos feladatokat végez, a vonatkozó jogszabályok szerint.
– Az intézmény infrastruktúrájának fenntartásával és folyamatos fejlesztésével kapcsolatban saját szervezetében lát el feladatokat.
– Feladatai teljesítése érdekében gazdasági, továbbá belső ellenőrzési feladatot ellátó funkcionális szervezeti egységet, valamint igazgatási, szervezési, műszaki szolgáltató és más, a működést biztosító funkcionális szervezeti egységeket működtet.
– A hallgatók számára olyan képzés, illetve szolgáltatás nyújtása, amely közvetlenül nem kapcsolódik a képzési és kimeneti követelményekben, a szakmai és vizsgakövetelményekben és tantervekben, illetve szakképzési programokban foglalt tanulmányi kötelezettségek teljesítéséhez.
– Felvételi előkészítő és egyéb tanfolyamok tartása, nyelvvizsgáztatás.
– Kivételes zenei tehetségű fiatalok számára előkészítő tagozat működtetése.
– A képzéshez kapcsolódó tudományterületeken, kultúraművelés és fejlesztés, művészeti, szaktanácsadói és egyéb tevékenység.
– Az egészségbiztosítás által nem finanszírozott gyógyító, egészségügyi, népegészségügyi szolgáltatás.
– Az intézményi infrastruktúra szabad kapacitásainak hasznosítása (kiadói tevékenység, nyomdaipari szolgáltatások, nyomdaipari termékek gyártása, munkahelyi vendéglátás, üzemi étkeztetés, sportlétesítmények, oktatást szolgáló helyiségek és kollégiumi szálláshelyek bérbeadása, humán-egészségügyi ellátás, számítástechnikai tevékenység, hulladékgyűjtés, -kezelés, családorvosi, foglakozás-egészségügyi ellátás, hangszerek bérbeadása).
– Szabadidős és amatőr sportszolgáltatás, iskolai sportrendezvények szervezése.

A felsorolt feladatokat az intézmény alaptevékenységként látja el, amelynek alapvető anyagi feltételeit a fenntartó által biztosított és az államháztartás alrendszereiből származó támogatások, átvett pénzeszközök biztosítják, valamint az államháztartáson kívüli forrásból származó bevételek, illetve a számára felajánlott vagyon.

1.2. Képzési terület és képzési szint, amelyeken az intézmény képzést folytat, illetve folytathat

képzési terület:
– agrár,
– bölcsészettudomány,
– gazdaságtudományok,
– informatika,
– jogi és igazgatási,
– műszaki,
– művészet,
– művészetközvetítés,
– orvos- és egészségtudomány,
– pedagógusképzés,
– sporttudomány,
– társadalomtudomány,
– természettudomány;

alapképzés:

székhelyen: agrár, bölcsészettudomány, gazdaságtudományok, informatika, jogi és igazgatási, műszaki, művészet, művészetközvetítés, orvos- és egészségtudomány, pedagógusképzés, sporttudomány, társadalomtudomány, természettudomány;

telephelyen: agrár (Hódmezővásárhely);

székhelyen kívül:
– jogi és igazgatási (6000 Kecskemét, Kálvin tér 1.),
– társadalomtudomány (1191 Budapest, József Attila u. 74.),

mesterképzés:
székhelyen: agrár, bölcsészettudomány, gazdaságtudományok, informatika, jogi és igazgatási, műszaki, művész, orvos- és egészségtudomány, pedagógusképzés, társadalomtudomány, természettudomány;
telephelyen: agrár, pedagógusképzés (Hódmezővásárhely).
1.3. Felsőfokú szakképzés szakmacsoportja, amelyben az intézmény szakképzést folytat, illetve folytathat
székhelyen, telephelyen:
– egészségügy,
– egyéb szolgáltatások,
– elektrotechnika-elektronika,
– élelmiszeripar,
– gépészet,
– informatika,
– kereskedelem-marketing, üzleti adminisztráció,
– közgazdaság,
– mezőgazdaság,
– művészet, közművelődés, kommunikáció,
– oktatás,
– szociális szogláltatások,
– ügyvitel,
– vegyipar,
– vendéglátás, idegenforgalom.
1.4. Tudományterület, amelyen doktori képzés, doktori fokozat odaítélés folyik:
– bölcsészettudományok,
– orvostudományok,
– társadalomtudományok,
– természettudományok.

2. A költségvetési szerv vállalkozási tevékenysége
2.1. A vállalkozási tevékenység arányának jogszabályban meghatározottak szerinti felső határa: 33,33%. Az alap- és vállalkozási tevékenységek szétválasztásának elveit és a vállalkozási szerződéskötés rendjét az intézmény belső szabályzata rögzíti.
2.2. Az államháztartásról szóló 1992. évi XXXVIII. törvény (a továbbiakban: Áht). 92. §-a alapján az alap- és vállalkozási tevékenységből származó bevételeket és kiadásokat elkülönítetten kell megtervezni és elszámolni. Az Ámr. 94. § (1) bekezdésében meghatározottak szerint a vállalkozási tevékenységből származó eredmény az intézmény által felhasználható részéből vállalkozási tartalékot kell képezni, amely az Ámr. 94. § (2) bekezdésében meghatározottak szerint használható fel. A vállalkozási tevékenység folytatása nem veszélyeztetheti a költségvetési szerv alaptevékenységének ellátását.
2.3. Amennyiben a vállalkozási tevékenység eredménye az Ámr. 94. § (3) bekezdés alapján negatív, a veszteséget az intézménynek elsősorban a korábbi év(ek)ben képzett és fel nem használt vállalkozási tartalékából kell fedezni. Ha az intézmény az alapító okiratában a vállalkozási tevékenységét megszünteti és a vállalkozási tevékenység negatív eredményére a korábbi év(ek)ben képzett és fel nem használt vállalkozási tartaléka nem nyújt fedezetet, akkor a veszteséget az alaptevékenysége tartaléka terhére köteles rendezni.

3. Az alaptevékenység államháztartási szakfeladatrend szerinti besorolása:

Szakfeladat száma	Szakfeladatok megnevezése	Alap-tevékenység	Vállalkozási tevékenység
011100	Gabonaféle (kivéve rizs), hüvelyes növény, olajos mag termesztése	x	
011300	Zöldségféle, dinnye, gyökér-, gumósnövény termesztése	x	
011900	Egyéb, nem évelő növény termesztése	x	
012500	Egyéb gyümölcs, héjas termésű termesztése	x	
012600	Olajtartalmú gyümölcs termesztése	x	

Szakfeladat száma	Szakfeladatok megnevezése	Alap-tevékenység	Vállalkozási tevékenység
012900	Egyéb évelő növény termesztése	x	
013000	Növényi szaporítóanyag termesztése	x	
014100	Tejhasznú szarvasmarha tenyésztése	x	
014200	Egyéb szarvasmarha tenyésztése	x	
014500	Juh, kecske tenyésztése	x	
014600	Sertéstenyésztés	x	
014700	Baromfitenyésztés	x	
014900	Egyéb állat tenyésztése	x	
016100	Növénytermesztési szolgáltatás	x	
016200	Állattenyésztési szolgáltatás	x	
016300	Betakarítást követő szolgáltatás	x	
016400	Vetési célú magfeldolgozás	x	
017000	Vadgazdálkodás, vadgazdálkodási és vadászati szolgáltatás	x	
021000	Erdészeti, egyéb erdőgazdálkodási tevékenység	x	
024000	Erdészeti szolgáltatás	x	
552001	Üdülői szálláshely-szolgáltatás	x	x
562912	Óvodai intézményi étkeztetés	x	
562913	Iskolai intézményi étkeztetés	x	
562914	Tanulók kollégiumi étkeztetése	x	
562915	Sportolók edzőtábori étkeztetése	x	
562916	Üdülői, tábori étkeztetés	x	
562917	Munkahelyi étkeztetés	x	x
562919	Egyéb étkeztetés	x	x
562920	Egyéb vendéglátás	x	x
581100	Könyvkiadás	x	x
581200	Címtárak, levelezőjegyzékek kiadása	x	
581400	Folyóirat, időszaki kiadvány kiadása	x	x
581900	Egyéb kiadói tevékenység	x	x
620100	Számítógépes programozás	x	x
620200	Információtechnológiai szaktanácsadás	x	x
620300	Számítógép-üzemeltetés	x	
620900	Egyéb információ-technológiai szolgáltatás	x	x
721111	Egészségügyi biotechnológiai alapkutatás	x	
721112	Egészségügyi biotechnológiai alkalmazott kutatás	x	
721113	Egészségügyi biotechnológiai kísérleti fejlesztés	x	
721121	Környezeti, ipari biotechnológiai alapkutatás	x	
721122	Környezeti, ipari biotechnológiai alkalmazott kutatás	x	

Szakfeladat száma	Szakfeladatok megnevezése	Alap-tevékenység	Vállalkozási tevékenység
721123	Környezeti, ipari biotechnológiai kísérleti fejlesztés	x	x
721131	Mezőgazdasági biotechnológiai alapkutatás	x	x
721132	Mezőgazdasági biotechnológiai alkalmazott kutatás	x	
721133	Mezőgazdasági biotechnológiai kísérleti fejlesztés	x	
721911	Matematikai alapkutatás	x	
721912	Matematikai alkalmazott kutatás	x	
721913	Matematikai kísérleti fejlesztés	x	
721921	Orvostudományi alapkutatás	x	x
721922	Orvostudományi alkalmazott kutatás	x	x
721923	Orvostudományi kísérleti fejlesztés	x	x
721931	Agrártudományi alapkutatás	x	
721932	Agrártudományi alkalmazott kutatás	x	
721933	Agrártudományi kísérleti fejlesztés	x	
721941	Biológiai alapkutatás	x	x
721942	Biológiai alkalmazott kutatás	x	x
721943	Biológiai kísérleti fejlesztés	x	x
721951	Kémiai alapkutatás	x	x
721952	Kémiai alkalmazott kutatás	x	x
721953	Kémiai kísérleti fejlesztés	x	x
721961	Földtudományi alapkutatás	x	x
721962	Földtudományi alkalmazott kutatás	x	x
721963	Földtudományi kísérleti fejlesztés	x	x
721971	Műszaki tudományi alapkutatás	x	x
721972	Műszaki tudományi alkalmazott kutatás	x	x
721973	Műszaki tudományi kísérleti fejlesztés	x	x
721981	Fizikai alapkutatás	x	x
721982	Fizikai alkalmazott kutatás	x	x
721983	Fizikai kísérleti fejlesztés	x	x
722011	Gazdaságtudományi alapkutatás	x	x
722012	Gazdaságtudományi alkalmazott kutatás	x	x
722013	Gazdaságtudományi kísérleti fejlesztés	x	x
722014	Jog- és államtudományi alapkutatás	x	x
722015	Jog- és államtudományi alkalmazott kutatás	x	x
722016	Jog- és államtudományi kísérleti fejlesztés	x	x
722017	Szociológiai alapkutatás	x	x
722018	Szociológiai alkalmazott kutatás	x	x
722019	Szociológiai kísérleti fejlesztés	x	x

Szakfeladat száma	Szakfeladatok megnevezése	Alap-tevékenység	Vállalkozási tevékenység
722021	Filozófia- és történettudományi alapkutatás	x	
722022	Filozófia- és történettudományi alkalmazott kutatás	x	
722023	Filozófia- és történettudományi kísérleti fejlesztés	x	
722024	Pszichológia- és viselkedéstudományi alapkutatás	x	x
722025	Pszichológia- és viselkedéstudományi alkalmazott kutatás	x	x
722026	Pszichológia- és viselkedéstudományi kísérleti fejlesztés	x	x
722031	Nyelv- és irodalomtudományi alapkutatás	x	
722032	Nyelv- és irodalomtudományi alkalmazott kutatás	x	
722033	Nyelv- és irodalomtudományi kísérleti fejlesztés	x	
749010	Igazságügyi szakértői tevékenység	x	x
749020	Meteorológiai szolgáltatás	x	x
749040	K + F tevékenységekhez kapcsolódó innováció	x	x
749050	M.n.s. egyéb szakmai, tudományos, műszaki tevékenység	x	x
813000	Zöldterület-kezelés	x	
851000	Óvodai nevelés intézményeinek, programjainak komplex támogatása	x	
851011	Óvodai nevelés, ellátás	x	
851012	Sajátos nevelési igényű gyermekek óvodai nevelése, ellátása	x	
851013	Nemzeti és etnikai kisebbségi óvodai nevelés, ellátás	x	
852000	Alapfokú oktatás intézményeinek, programjainak komplex támogatása	x	
852011	Általános iskolai tanulók nappali rendszerű nevelése, oktatása (1–4. évfolyam)	x	
852012	Sajátos nevelési igényű általános iskolai tanulók nappali rendszerű nevelése, oktatása (1–4. évfolyam)	x	
852021	Általános iskolai tanulók nappali rendszerű nevelése, oktatása (5–8. évfolyam)	x	
852022	Sajátos nevelési igényű általános iskolai tanulók nappali rendszerű nevelése, oktatása (5–8. évfolyam)	x	
852031	Alapfokú művészetoktatás zeneművészeti ágban	x	
852032	Alapfokú művészetoktatás képző- és iparművészeti, táncművészeti, szín- és bábművészeti ágban	x	
853000	Középfokú oktatás intézményeinek, programjainak komplex támogatása	x	
853111	Nappali rendszerű gimnáziumi oktatás (9–12/13. évfolyam)	x	
853112	Sajátos nevelési igényű tanulók nappali rendszerű gimnáziumi oktatása (9–12/13. évfolyam)	x	
853113	Nemzeti és etnikai kisebbségi tanulók nappali rendszerű gimnáziumi oktatása (9–12/13. évfolyam)	x	
853121	Nappali rendszerű szakközépiskolai oktatás (9–12/13. évfolyam)	x	
853122	Sajátos nevelési igényű tanulók nappali rendszerű szakközépiskolai oktatása (9–12/13. évfolyam)	x	

Szakfeladat száma	Szakfeladatok megnevezése	Alap-tevékenység	Vállalkozási tevékenység
853131	Nappali rendszerű szakiskolai oktatás (9–10. évfolyam)	x	
853132	Sajátos nevelési igényű tanulók nappali rendszerű szakiskolai oktatása (9–10. évfolyam)	x	
853133	Nemzeti és etnikai kisebbségi tanulók nappali rendszerű szakiskolai oktatása (9–10. évfolyam)	x	
853211	Szakképesítés megszerzésére felkészítő nappali rendszerű szakmai elméleti oktatás a szakképzési évfolyamokon	x	
853212	Sajátos nevelési igényű tanulók szakképesítés megszerzésére felkészítő nappali rendszerű szakmai elméleti oktatása a szakképzési évfolyamokon	x	
853214	Szakképesítés megszerzésére felkészítő szakmai elméleti felnőttoktatás	x	
853221	Szakképesítés megszerzésére felkészítő nappali rendszerű szakmai gyakorlati oktatás a szakképzési évfolyamokon	x	
854211	Felsőfokú szakképzés	x	
854212	Szakirányú továbbképzés	x	
854213	Felsőfokú végzettségi szintet nem biztosító egyéb képzés	x	x
854221	Alapképzés	x	
854222	Mesterképzés	x	
854223	Doktori képzés	x	
854224	Kifutó rendszerben főiskolai képzés	x	
854225	Kifutó rendszerben egyetemi képzés	x	
854231	Köztársasági ösztöndíj	x	
854232	Miniszteri ösztöndíjak	x	
854233	Tanulmányi ösztöndíj	x	
854234	Szociális ösztöndíjak	x	
854235	Doktorandusz ösztöndíjak	x	
854236	Egyéb pénzbeli hallgatói juttatások, ösztöndíjak	x	
854237	Oktatói ösztöndíjak	x	
854238	Tankönyv- és jegyzettámogatás	x	
854239	Felsőoktatás-fejlesztés (minőség-, tehetséggondozás, kisszak)	x	
854241	Felsőoktatási szakértői testületek működése	x	x
854249	Egyéb felsőoktatás-szervezési feladatok	x	x
855100	Sport, szabadidős képzés	x	x
855200	Kulturális képzés	x	x
855911	Általános iskolai napközi otthoni nevelés	x	
855912	Sajátos nevelési igényű tanulók napközi otthoni nevelése	x	
855914	Általános iskolai tanulószobai nevelés	x	
855915	Sajátos nevelési igényű tanulók általános iskolai tanulószobai nevelése	x	

Szakfeladat száma	Szakfeladatok megnevezése	Alap-tevékenység	Vállalkozási tevékenység
855918	Sajátos nevelési igényű középiskolai, szakiskolai tanulók tanulószobai nevelése	x	
855919	Nemzeti és etnikai kisebbségi tanulók középiskolai, szakiskolai tanulószobai nevelése	x	
855931	Iskolarendszeren kívüli nem szakmai oktatás	x	x
855932	Iskolarendszeren kívüli szakmai oktatás	x	
855933	Foglalkoztatást elősegítő képzések	x	x
855934	Megváltozott munkaképességűek rehabilitációs képzése	x	
855935	Szakmai továbbképzések	x	x
855936	Kötelező felkészítő képzések	x	x
855937	M.n.s. egyéb felnőttoktatás	x	x
856000	Oktatást kiegészítő tevékenységek komplex támogatása	x	
856091	Szakképzési és felnőttképzési támogatások	x	
856092	Munkaerő-piaci felnőttképzéshez kapcsolódó szakmai szolgáltatások	x	
856099	Egyéb oktatást kiegészítő tevékenység	x	x
860000	Egészségügy intézményeinek, programjainak komplex fejlesztési támogatása	x	
861000	Fekvőbeteg-ellátás komplex fejlesztési támogatása	x	x
861001	Fekvőbetegek aktív ellátása	x	x
861002	Fekvőbetegek krónikus ellátása	x	
861003	Bentlakásos egészségügyi rehabilitációs ellátás	x	
861004	Egészségügyi ápolás bentlakással	x	
861005	Bentlakásos hospice ellátás	x	
862000	Járóbeteg-ellátás, fogorvosi ellátás komplex fejlesztési támogatása	x	x
862101	Háziorvosi alapellátás	x	
862102	Háziorvosi ügyeleti ellátás	x	
862211	Járóbetegek gyógyító szakellátása	x	x
862212	Járóbetegek rehabilitációs szakellátása	x	
862213	Járóbetegek gyógyító gondozása	x	
862214	Járóbetegek egynapos ellátása (pl. művesekezelés)	x	
862220	Egynapos sebészeti ellátás (egynapos beavatkozás)	x	x
862231	Foglalkozás-egészségügyi alapellátás	x	x
862232	Foglalkozás-egészségügyi szakellátás	x	x
862240	Egyéb, máshová nem sorolt járóbeteg-ellátás	x	x
862301	Fogorvosi alapellátás	x	x
862302	Fogorvosi ügyeleti ellátás	x	x
862303	Fogorvosi szakellátás	x	x

Szakfeladat száma	Szakfeladatok megnevezése	Alap-tevékenység	Vállalkozási tevékenység
869011	Hatósági eljárás érdekében vagy más, jogszabályban előírt okból kötelezően végzett egészségügyi szakértői tevékenység	x	x
869012	Humán gyógyszerkészítmények engedélyezésének, forgalmazásának hatósági feladataival összefüggő szakértői tevékenység	x	
869020	Otthoni (egészségügyi) szakápolás	x	
869031	Egészségügyi laboratóriumi szolgáltatások	x	x
869032	Képalkotó diagnosztikai szolgáltatások	x	x
869033	Paramedikális szolgáltatás, természetgyógyászat	x	
869034	Mentés	x	
869035	Betegszállítás, valamint orvosi rendelvényre történő halottszállítás	x	
869036	Vér-, szövet- és egyéb kapcsolódó szövetbank	x	
869037	Fizikoterápiás szolgáltatás	x	
869039	Egyéb, máshová nem sorolt kiegészítő egészségügyi szolgáltatás	x	x
869041	Család- és nővédelmi egészségügyi gondozás	x	x
869042	Ifjúság-egészségügyi gondozás	x	x
869043	Fertőző megbetegedések megelőzése, járványügyi ellátás	x	
869044	Nem fertőző megbetegedések megelőzése	x	
869049	Egyéb betegségmegelőzés, népegészségügyi ellátás	x	
869051	Környezet-egészségügyi feladatok	x	
869052	Település-egészségügyi feladatok	x	
869053	Sugár-egészségügyi feladatok	x	
869060	Élelmezés- és táplálkozás-egészségügyi felügyelet, ellenőrzés, tanácsadás	x	
869071	Szabadidős és nem kiemelt sportolók sportegészségügyi vizsgálata, felügyelete, ellenőrzése	x	
869072	Válogatott és kiemelt sportolók sportegészségügyi vizsgálata, felügyelete, ellenőrzése	x	
889108	Gyermekek egyéb napközbeni ellátása	x	
889109	Gyermekek napközbeni ellátásához kapcsolódó egyéb szolgáltatások	x	
900121	Zeneművészeti tevékenység	x	
900122	Táncművészeti tevékenység	x	
900124	Egyéb előadó-művészeti tevékenység	x	x
900200	Előadó-művészeti tevékenységet kiegészítő tevékenység	x	x
900300	Alkotóművészeti tevékenység	x	
900400	Kulturális műsorok, rendezvények, kiállítások szervezése	x	x
910110	Nemzeti könyvtári feladatok	x	
910121	Könyvtári állomány gyarapítása, nyilvántartása	x	
910122	Könyvtári állomány feltárása, megőrzése, védelme	x	
910123	Könyvtári szolgáltatások	x	x

Szakfeladat száma	Szakfeladatok megnevezése	Alap-tevékenység	Vállalkozási tevékenység
910131	Levéltári állomány gyarapítása, kezelése és védelme	x	
910132	Levéltári szolgáltatás, tudományos, publikációs és információközvetítő tevékenység	x	x
910201	Múzeumi gyűjteményi tevékenység	x	
910202	Múzeumi tudományos feldolgozó és publikációs tevékenység	x	x
910203	Múzeumi kiállítási tevékenység	x	x
910204	Múzeumi közművelődési, közönségkapcsolati tevékenység	x	x
931101	Edzőtáborok működtetése és fejlesztése	x	x
931102	Sportlétesítmények működtetése és fejlesztése	x	x
931204	Iskolai, diáksport-tevékenység és támogatása	x	x
100000	Élelmiszergyártás		x
181300	Nyomdai előkészítő tevékenység		x
181400	Könyvkötés, kapcsolódó szolgáltatás		x
325000	Orvosi eszköz gyártása		x
381101	Települési hulladék összetevőinek válogatása, elkülönített begyűjtése, szállítása, átrakása		x
381102	Egyéb nem veszélyes hulladék összetevőinek válogatása, elkülönített begyűjtése, szállítása, átrakása		x
381103	Települési hulladék vegyes (ömlesztett) begyűjtése, szállítása, átrakása		x
381104	Egyéb nem veszélyes hulladék vegyes (ömlesztett) begyűjtése, szállítása, átrakása		x
381201	Egészségügyi és más fertőzésveszélyes hulladék begyűjtése, szállítása, átrakása		x
381202	Egyéb veszélyes hulladék begyűjtése, szállítása, átrakása		x
493909	M.n.s. egyéb szárazföldi személyszállítás		x
559012	Kollégiumi szálláshelynyújtás felsőoktatásban részt vevő hallgatók számára	x	x
559013	Diákotthoni szálláshelynyújtás felsőoktatásban részt vevő hallgatók számára	x	x
559016	Felsőoktatásban részt vevő hallgatók lakhatási támogatása	x	x
559099	Egyéb m.n.s. szálláshely-szolgáltatás		x
682001	Lakóingatlan bérbeadása, üzemeltetése		x
682002	Nem lakóingatlan bérbeadása, üzemeltetése		x
702100	PR kommunikáció		x
702200	Üzletviteli, egyéb vezetési tanácsadás		x
711200	Mérnöki tevékenység, műszaki tanácsadás		x
712101	Mérőeszközök hitelesítése		x
712104	Bűnügyi, rendőrségi laboratóriumi vizsgálatok		x
712105	Orvostechnikai eszközök, in vitro diagnosztikai műszerek, gépek, eszközök és berendezések megfelelőségének vizsgálata és tanúsítása		x

Szakfeladat száma	Szakfeladatok megnevezése	Alap-tevékenység	Vállalkozási tevékenység
712106	Élelmiszer-előállítással kapcsolatos állat-egészségügyi ellenőrző vizsgálatok		x
712109	Egyéb, hatósági eljárás érdekében végzett műszaki vizsgálat, elemzés		x
712201	Összetétel-, tisztaságvizsgálat, -elemzés		x
712202	Nemesfém vizsgálat		x
712203	Fizikaitulajdonság-vizsgálat		x
712204	Összetett műszaki, elektronikai rendszer vizsgálata		x
712209	Egyéb, műszaki vizsgálat, elemzés		x
721100	Biotechnológiai kutatás, fejlesztés komplex támogatása		x
721900	Egyéb természettudományi, műszaki kutatás, fejlesztés komplex támogatása		x
722000	Társadalomtudományi, humán kutatás, fejlesztés komplex támogatása		x
731200	Médiareklám		x
743000	Fordítás, tolmácsolás		x
773000	Egyéb gép, tárgyi eszköz kölcsönzése		x
823000	Konferencia, kereskedelmi bemutató szervezése		x
829000	Egyéb kiegészítő gazdasági tevékenység		x
890111	Esélyegyenlőség elősegítését célzó általános, komplex tevékenységek és programok		x
890112	Az egyenlő bánásmód megvalósulását célzó általános tevékenységek és programok		x
890114	A hátrányos helyzetű gyermekek, fiatalok és családok életminőségét javító programok		x
890115	Speciális tehetséggondozó programok hátrányos helyzetű gyermekek, fiatalok részére		x
890121	Fizikai és információs akadálymentesítést segítő programok, támogatások		x
890122	Fogyatékossággal élők esélyegyenlőségének előmozdításával kapcsolatos egyéb tevékenység		x
890123	Fogyatékossággal élők társadalmi integrációját segítő programok, támogatások		x
890124	Fogyatékossággal élők életminőségének javítását célzó programok és támogatások		x
890125	Komplex rehabilitációs programok fejlesztése, támogatása		x
890211	A fiatalok társadalmi integrációját segítő struktúra, szolgáltatások fejlesztése, működtetése		x
890215	A gyermekek és fiatalok környezet- és egészségtudatos gondolkodásának fejlesztését segítő programok		x
890216	Önkormányzati ifjúsági kezdeményezések és programok, valamint támogatásuk		x
910411	Növény- és állatkertek működtetése, a belépés és látogatás biztosítása		x
910412	Növény- és állatkertek megőrzése és fenntartása		x

Szakfeladat száma	Szakfeladatok megnevezése	Alap-tevékenység	Vállalkozási tevékenység
910421	Védett természeti területek és természeti értékek bemutatása		x
910422	Védett természeti területek és természeti értékek megőrzése és fenntartása		x
910501	Közművelődési tevékenységek és támogatásuk		x
910502	Közművelődési intézmények, közösségi színterek működtetése		x
949900	M.n.s. egyéb közösségi, társadalmi tevékenység		x
960100	Textil, szőrme mosása, tisztítása		x

4. Az intézmény szakágazati besorolása
Az intézmény államháztartási szakágazati besorolása: 854200 – Felsőfokú oktatás

III.
Az intézmény működése

1. Az intézmény élén magasabb vezetői megbízás alapján a rektor áll, akit – nyilvános pályázat útján – a Magyar Köztársaság elnöke, az Ftv. vonatkozó rendelkezése szerint bíz meg, illetve ment fel.

2. A gazdasági főigazgatót az Ftv.-ben foglaltak szerint, a rektor javaslatára a nemzeti fejlesztési miniszter határozott időre bízza meg, illetve vonja vissza megbízását. Felette az egyéb munkáltatói jogokat a rektor gyakorolja.

3. A foglalkoztatottak foglalkoztatási jogviszonya: az intézmény alkalmazottai a közalkalmazottak jogállásáról szóló 1992. évi XXXIII. törvény hatálya alá tartozó közalkalmazottak.

4. Az intézmény szervezeti felépítését és működésének rendjét, a vezetők közötti feladatmegosztást, a belső és külső kapcsolatokra vonatkozó további jogszabályok által előírt rendelkezéseket az intézmény szervezeti és működési szabályzata határozza meg. Az intézmény az Ftv. 21. § és 115. §-ában foglaltak szerint küldi meg szervezeti és működési szabályzatát a nemzeti erőforrás miniszternek.

5. Az intézmény szervezeti tagolása (az 1. számú mellékletnek megfelelően):
5.1. Az intézményben oktatási, tudományos kutatási szervezeti egységként kar, tanszék, intézet, füvészkert, klinika, kutatóintézet, kutatócsoport és tangazdaság működik.
Az intézmény karokra tagozódik. A karok egy vagy több szakmailag összetartozó, a II. 1.2. pont szerinti képzési területeken, képzési szinteken folyó képzés feladatainak ellátását szervezik. Az intézmény karai:
– Állam- és Jogtudományi Kar,
– Általános Orvostudományi Kar,
– Bölcsészettudományi Kar,
– Gazdaságtudományi Kar,
– Gyógyszerésztudományi Kar,
– Természettudományi és Informatikai Kar,
– Egészségtudományi és Szociális Képzési Kar,
– Juhász Gyula Pedagógusképző Kar,
– Mezőgazdasági Kar,
– Mérnöki Kar,
– Fogorvostudományi Kar,
– Zeneművészeti Kar.
Az intézményben agrártudományi centrum és klinikai központ működik.

5.2. Az intézményben kollégiumi, informatikai, szociális, kulturális, sport, könyvtári, levéltári, művészeti gyakorló hely, gyógyító-megelőző feladatokat ellátó szolgáltató szervezeti egységek működnek.
5.3. Az intézmény működtetési feladatainak ellátásához gazdasági, igazgatási, szervezési, műszaki szolgáltató és más, a működést biztosító funkcionális szervezeti egységeket tart fenn.

6. Az intézmény hallgatói létszáma:
– az Ftv.-ben meghatározottak szerint felvehető maximális hallgatói létszám 39 026 fő.

IV.
Az intézmény gazdálkodása

1. Az intézmény ingatlanállománya:
1.1. A magyar állam tulajdonában lévő ingatlanok, melyek az intézmény vagyonkezelésében vannak a Magyar Nemzeti Vagyonkezelő Zrt.-vel kötött SZT-31804 vagyonkezelési szerződés alapján. (2. számú melléklet)
1.2. Az intézmény tulajdonában lévő ingatlanok jegyzéke: 3. számú melléklet szerint.
1.3. További, az intézmény használatában lévő ingatlanok jegyzéke és a használat jogcíme: 4. számú melléklet szerint.

2. Az intézményi hozzájárulással vagy közreműködéssel létrehozott, illetve működtetett társaságok, egyesületek, alapítványok és egyéb szervezetek jegyzéke és alapító okiratai, illetve az alapítással összefüggő más dokumentumai a szervezeti és működési szabályzat mellékletét képezik.

V.
Záró rendelkezések

Jelen alapító okirat a bejegyzés napján lép hatályba, ezzel egyidejűleg az intézmény OK-279-30/2010. iktatószámú alapító okirata a hatályát veszti.

Budapest, 2011. február 24.

OK-13192-1/2010.

Dr. Réthelyi Miklós s. k.,
nemzeti erőforrás miniszter

1. számú melléklet

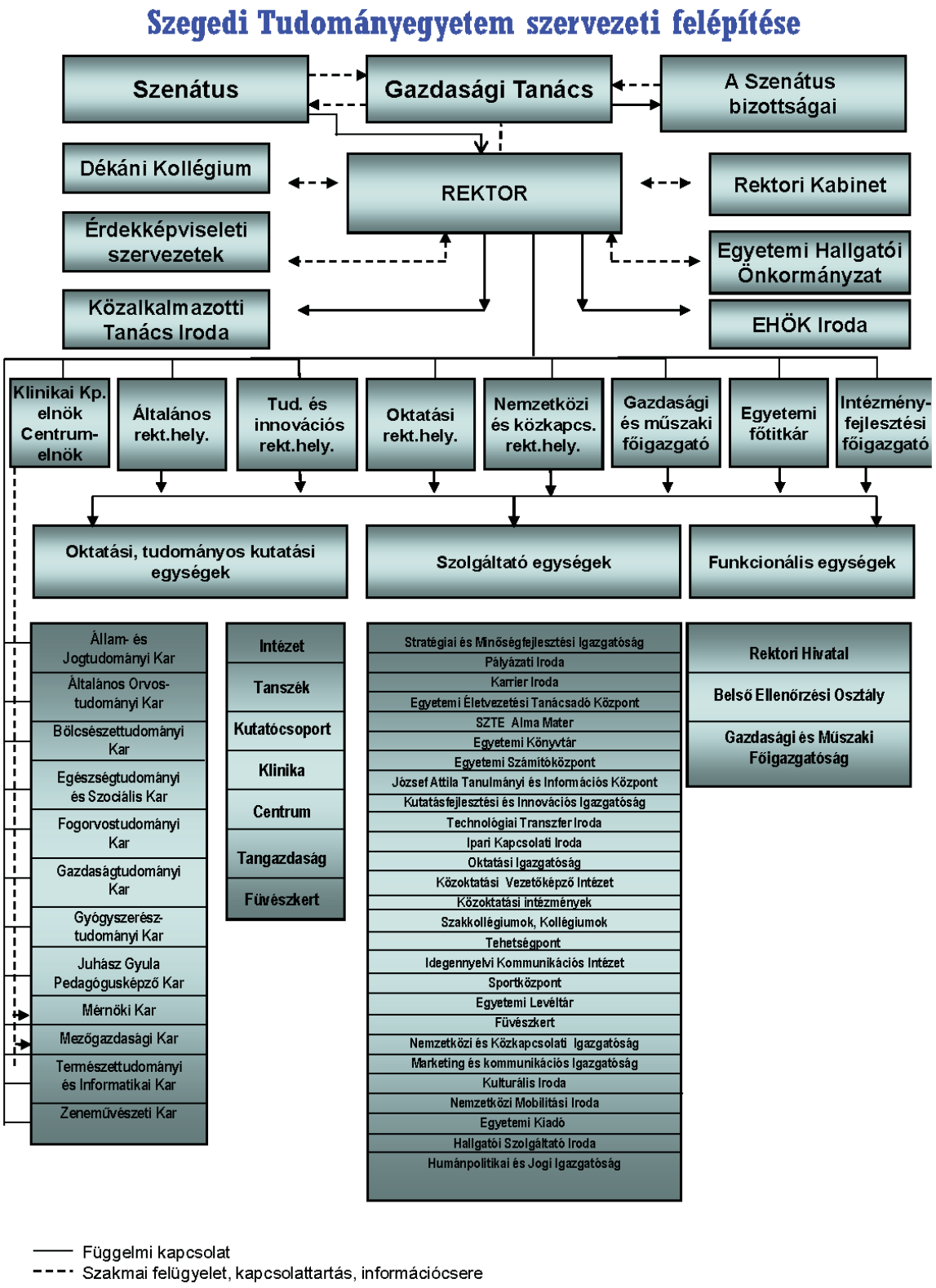

2. számú melléklet

KIMUTATÁS
Vagyonkezelésben levő terület, épület, szolgálati lakás vagyonelemek
2010. október 18-i állapotnak megfelelően

Sorszám		Cím		Hrsz.	Funkció	Területre vonatkozó tulajdoni hányad
terület	épület	település	utca, házszám			
1	1	Szeged	Szilléri sgt. 12.	10874	oktatási épület	
2		Szeged	Gém u. 18.	11633	beépítetlen terület	
3	2	Szeged	Brüsszeli krt. 37.	11639	oktatési épület	
4	3	Szeged	Kossuth Lajos sgt. 35.	12299	óvoda és oktatás	
5	4	Szeged	Szatymazi u. 16–18.	12404/14	diáklakás	
6	5	Szeged	Thököly u. 95.	1594/8	sorház	
7	6	Szeged	Fő fasor 39.	1723	beépítetlen terület	
8	7	Szeged	Közép fasor 52.	1732	oktatási épület	
9	8	Szeged	Indóház tér 1.	20277/1	nővérszálló	
10	9	Szeged	Klinikapark dél	20294/1	pathológia	
	10				központi kazán	
	11				központi raktár	
	12				Gyógyszetári Központ	
	13				nyomda	
	14				nővérszálló	
	15				textiltisztító üzem	
	16				sportöltöző	
	17				műhely	
	18				selejtraktár	
	19				pathológia melléképülete	
	20				műhely (gk.-javító)	
	21				raktár	
	22				műhely	
	23				termálkút	
	24				garázs	
	25				klinika	
	26				központi labor	
	27				nukleáris medicína	
11		Szeged		20294/2	beépítetlen terület	
12	28	Szeged	Hattyas utca 6–8.	20323/1	oktatási épület hf1	
	29				oktatási épület hf2	
	30				oktatási épület hf3	
	31				porta hf4	
	32				hu/11 sportcentrum	
	33				oktatási épület hu2	
	34				oktatási épület hu4	

Sorszám		Cím		Hrsz.	Funkció	Területre vonatkozó tulajdoni hányad
terület	épület	település	utca, házszám			
	35				tornaterem, asztalitenisz hu5	
	36				raktár hu9	
	37				raktárépület hu10	
	38				sportölt., oktatóterem hu3	
	39				oktatási épület	
	40				raktár hu13	
	41				járműtároló	
	42				kazánház	
	43				oktatási épület hu25	
	44				tornaterem hu33	
	45				oktatási épület hu34	
13	44	Szeged	Topolya sor 2–4.	20353	sportcsarnok	
14	54	Szeged	Lövölde u 42.	2106	szaporítóház	
	55				dioráma	
	56				acélszerkezetes szín	
	57				raktárépület	
	58				műhely épület	
	59				virágház	
	60				hőközpont	
	61				hollandiház	
	62				pavilon	
	63				keri ház	
	64				fóliaház	
	65				hidrofor	
	66				fitotron	
	67				szociális épület	
	68				kazánház	
15				2108	arborétum	
16				2109	csatorna	
17				2110	arborétum	
18	69	Szeged	Tompai kapu u. 9/A	21013/9	raktárépület	
	70				raktárépület	
	71				raktárépület	
	72				raktárépület	
	73				irodaépület	
	74				raktárépület	
	75				porta	
	76				elektromos kapcsoló	
19	77	Szeged	Kertész u 11.	2136/1	csillagvizsgáló	
	78	Szeged	Tiszapart üdülőtelep	2289/87/A	strandház	
	79	Szeged	Tiszapart üdülőtelep	2289/90/A	strandház	

Sorszám		Cím		Hrsz.	Funkció	Területre vonatkozó tulajdoni hányad
terület	épület	település	utca, házszám			
20	80	Szeged	Temesvári krt. 31.	233	oktatási épület	
	81				oktatási épület	
	82				műhely épület	
	83				tárolóépület	
	84				kazánház	
21	85	Szeged	Erzsébet liget	237	öltözőépület	
22	86	Szeged	Közép fasor 30–32.	240	Móra kollégium	
	87		Fő fasor 7.		Herman kollégium	
	88		Bal fasor 3–9.		étterem, raktár	
23	89	Szeged	Moszkvai krt. 9.	25187	oktatási épület (kivitelezés alatt)	
24	90	Szeged	Moszkvai krt. 5.	25192/2	labor és oktatási épület (2)	
	91				kazán, hőközpont (6)	
	92				laborépület (7)	
	93				technológiai épület (8)	
25	94	Szeged	Moszkvai krt. 7.	25192/1	oktatási épület (1)	
	95				oktatási épület (3)	
	96				oktatási épület (4)	
	97				élelmiszer-technológia (5)	
26		Szeged	Boros József dr. u. 24.	25228	beépítetlen terület	
27	98	Szeged	Leányszállás köz 1/B	25528/1	neuropszichiátriai rehabilitáció	
	99				foglalkoztató épület	
	100				foglalkoztató és kazánház	
28	101	Szeged	Leányszállás köz 2/B	25528/2	nővérszálló	
29	102	Szeged	Kálvária sgt. 87.	25562/6	kollégium	
30	103	Szeged	Kossuth Lajos sgt. 38.	25600	oktatási épület	
	104				raktár	
31	105	Szeged	Mars tér 7.	25607	oktatási épület	
32	106	Szeged	Vásárhelyi Pál u. 1.	25851/1	kollégium	
	107		Kossuth Lajos sgt. 74.		kollégium	
	108				étterem, raktár	
33	109	Szeged	Kollégiumi u. 11.	26013/1	kollégium	
	110	Szeged			közösségi épület	
	111				garázs	
	112				raktár	
34		Szeged		26122	beépítetlen terület	
35	113	Szeged	Bal fasor 39.	278	oktatási épület és kollégium	
	114				raktárépület	
36	115	Szeged	Rákóczi tér 1.	3072/2	oktatási épület	6/21
37	116	Szeged	Mars tér 20.	3100	oktatási épület	

Sorszám		Cím		Hrsz.	Funkció	Területre vonatkozó tulajdoni hányad
terület	épület	település	utca, házszám			
38	117	Szeged	Kálvária sgt. 1.	3185	oktatási épület	720/1955
39	118	Szeged	Béke u. 11.	3373	kollégium	
40	119	Szeged	Tisza Lajos krt. 79–81.	3435	oktatási épület	
	120				oktatási épület	
41		Szeged	Honvéd tér 4.	3453	beépítetlen terület	
42		Szeged	Petőfi Sándor sgt. 30.	3481	beépítetlen terület	
43	121	Szeged	Petőfi Sándor sgt. 32.	3482	oktatási épület	
44	122	Szeged	Egyetem u. 2.	3486	oktatási épület	
45	123	Szeged	Ady tér 10.	3487	Tanulmányi és Információs Központ	
46	124	Szeged	Szentháromság u. 5.	3498	oktatási épület	
47	125	Szeged	Szentháromság u. 2.	3506	gimnázium	
48	126	Szeged	Boldogasszony sgt. 1.	3507/1	gimnázium	
49	127		Boldogasszony sgt. 3.	3511	általános iskola	
	128	Szeged	Boldogasszony sgt. 5.		általános iskola	
50	129	Szeged	Batthyány u. 5.	3568	óvoda	
51	130	Szeged	Semmelweis u. 7.	3693	kollégium	
52	131	Szeged	Liliom u. 10.	3700	vendégház	
	132				szolgálati lakás	
53	133	Szeged	Semmelweis u. 3.	3713	kollégium	
	134		Boldogasszony sgt. 8.		gyakorló iskola	
	135				kazánház	
54	136	Szeged	Boldogasszony sgt. 6.	3715	oktatási épület	
55	137	Szeged	Tisza Lajos krt. 103.	3716	oktatási épület és kollégium	
56	138	Szeged	Tisza Lajos krt. 105.	3717	klinika	
57	139	Szeged	Tisza Lajos krt. 107.	3719	irodaépület	
58	140	Szeged	Korányi fasor 14–15.	3724	klinika	
	141				klinika	
	142				kollégium	
	143				dékáni hivatal	
	144				kutató intézet	
	145				porta	
59	146	Szeged	Dóm tér 7–8.	3728/1	oktatási épület	
60	147	Szeged	Aradi vértanúk tere 1.	3728/3	oktatási épület	
61	148	Szeged	Rerrich Béla tér 1.	3728/6	oktatási épület	
	149	Szeged	Dóm tér 9.		oktatási épület	
	150				garázs	
	151				raktár vegyszer	
62	152	Szeged	Somogyi Béla u. 2.	3729	véradó állomás	
	153		Somogyi Béla u. 4.		elméleti intézet	
	154		Korányi fasor 6.		klinika	
	155		Korányi fasor 7.		klinika	

Sorszám		Cím		Hrsz.	Funkció	Területre vonatkozó tulajdoni hányad
terület	épület	település	utca, házszám			
	156		Korányi fasor 8.		klinika	
	157		Korányi fasor 9.		oktatási épület	
	158		Korányi fasor 10–12.		klinika	
	159		Dóm tér 10–12.		elméleti intézetek	
	160		Dóm tér 13.		oktatási épület	
	161		Pécsi u. 6.		klinika	
	162				porta	
	163				folyadéktároló	
	164				folyadéktároló	
	165				családorvosi	
63	166	Szeged	Apáthy u. 4.	3737/3	kollégium	
64	167	Szeged	Tisza Lajos krt. 64–66.	3754	klinika	
	168				melléképület	
65	169	Szeged	Dugonics tér 13.	3762	rektori hivatal	
66	170	Szeged	Zrínyi u. 9/B	3769	dékáni hivatal	
	171				raktár, vegyszer	
67	172	Szeged	Zrínyi u. 9/A	3770	dékáni hivatal és oktatási épület	
68	173	Szeged	Eötvös u. 6.	3771	oktatási épület	
69	174	Szeged	Árpád tér 2.	3772	oktatási épület	
70	175	Szeged	Feketesas u. 28.	3895	oktatási épület	88/200
71	176	Szeged	Tisza Lajos krt. 54.	3911	oktatási épület	
72	177	Szeged	Ökörszem u. 7.	4128	családi ház	
73	178	Szeged	Fürj u. 51.	493	kollégium	
	179				garázsok	
74	180	Szeged	Vöröshomok dülő	5500/3	szabadidőközpont	
75		Szeged	Baktó	01103/2	szántó	
76	181	Szeged	Budapesti u. 5.	01392/1	73. legénys.körl	
	182				2-3-4 legénys.	
	183				5. étkezde	
	184				6. étterem	
	185				7. orvosi rend.	
	186				8. raktár	
	187				9. műhely	
	188				11. őrszoba	
	189				12. műhely	
	190				14. raktár	
	191				14/a raktár	
	192				15. méregraktár	
	193				16. raktár	
	194				17. üzemanyagt.	
	195				32. raktár	
	196				33. raktár	

Sorszám		Cím		Hrsz.	Funkció	Területre vonatkozó tulajdoni hányad
terület	épület	település	utca, házszám			
	197				55. iskola raktár	
	198				64. kantin	
	199				65. teherporta	
	200				68. vezetésipont	
	201				76. kultúrház	
	202				82. szervizépület	
77	203	Szeged	Budapesti u. 5.	01392/2	72. főporta	
78		Szeged	Budapesti u. 5.	01392/3	beépítetlen terület	
79		Szeged	Budapesti u. 5.	01392/4	park	
80		Szeged	Budapesti u. 5.	01392/5	közút	
81	204	Szeged	Budapesti u. 5.	01392/6	34. lakóép. tégla	
	205				43. diáklakások	
	206				44. diáklakások	
	207				45. lakóép.panel	
	208				54. iskola és kazánház	
82		Szeged	Boszorkány-sziget	02216	vizi gyakorlótér	
83	209	Balatonboglár	Kodály u. 60.	1509	üdülő	
	210				üdülő	
84	211	Balatonboglár	Erkel u. 2.	1499	üdülő	
	212				üdülő	
	213				üdülő	
85	214	Domaszék	külterület	045/23	kisállatház	
	215				kutayaház	
86	216	Fonyód	Gyöngy u. 8.	8255	üdülő	
	217				üdülő	
87	218	Hódmezővásárhely	Andrássy u. 15–17.	12774	kollégium I.	
	219				oktatási épület II.	
	220				oktatási épület III.	
	221				oktatási épület IV.	
	222				oktatási épület	
	223				oktatási épület V.	
	224				garázs VII.	
88	225	Hódmezővásárhely	Andrássy u. 19.	12773	oktatási épület VIII.	
	226				oktatási épület IX.	
89		Hódmezővásárhely	Tanya 4171	01026/5	erdő, tanya, gyep, út, lőtér	
90	227	Hódmezővásárhely	Tanya 4171	01026/6	tanya	
	228	Hódmezővásárhely			nyúltelep	
91		Hódmezővásárhely		0518	gyep	
92		Hódmezővásárhely		0520/17	csatorna	
93		Hódmezővásárhely		0520/18	gyep	
94		Hódmezővásárhely		0520/19	út	
95		Hódmezővásárhely		0520/22	szántó, út, gyep	

Sorszám		Cím		Hrsz.	Funkció	Területre vonatkozó tulajdoni hányad
terület	épület	település	utca, házszám			
96		Hódmezővásárhely		0520/39	szántó, gyep, út, árok	
97	229	Hódmezővásárhely	tanya 1431	0521/2	oktatási épület	
	230				istálló	
	231				szarvasmarha mintafarm	
	232				üszőnevelő	
98	233	Hódmezővásárhely	tanya 1435	0521/4	kendermagos törzsól	
	234				baromfi növendéknevelő	
	235				baromfi utónevelő	
	236				I. juhhodály	
	237				II. juhhodály	
99	238	Hódmezővásárhely	tanya 1432	0521/5	strucc istálló	
	239				baromfi kisérleti takarmánykihaszn. ist.	
	240				broyler I. telep baromfi előnevelő	
	241				broyler II. telep csibenevelő	
	242				100-as istálló Holland tiptejfeldolgozó	
	243				sertéstelep (új)	
	244				kecskefarm	
100		Hódmezővásárhely		0522/3	szántó, gyep, agyagg. út, gazd. ép., erdő	
101		Hódmezővásárhely		0540/2	szántó	
102		Hódmezővásárhely		0561/20	út	
103		Hódmezővásárhely		0561/22	út	
104	245	Hódmezővásárhely		0561/32	szénatároló	
	246				újzélandi	
105		Hódmezővásárhely		0562	út	
106		Hódmezővásárhely		0563/5	szántó	
107		Hódmezővásárhely		0563/9	csatorna	
108		Hódmezővásárhely		0567/1	szántó	
109		Hódmezővásárhely		0573/3	gyep	
110		Hódmezővásárhely		0573/5	út	
111		Hódmezővásárhely		0573/6	út	
112	247	Ásotthalom	III. körzet 301.	0166/6	alkotóház	
	248	Bugacpuszta	idegen terüeten		ökológia tanszék faház	
	249	idegen területen			gépszín	
	250	idegen területen			irodakonténer	
	251	Szeged	Vág u. 9.	11643/17/A/8	szolgálati lakás	
	252	Szeged	Damjanich u. 14/B	12157/A/23	garázs	
	253			12157/A/18	szolgálati lakás	
	254	Szeged	Kossuth Lajos sgt. 69–71.	12367/A/2	szolgálati lakás	

Sorszám		Cím		Hrsz.	Funkció	Területre vonatkozó tulajdoni hányad
terület	épület	település	utca, házszám			
	255	Szeged	Kossuth Lajos sgt. 69–71.	12367/A/3	szolgálati lakás	
	256	Szeged	Kossuth Lajos sgt. 69–71.	12367/A/4	szolgálati lakás	
	257	Szeged	Kossuth Lajos sgt. 69–71.	12367/A/5	szolgálati lakás	
	258	Szeged	Kossuth Lajos sgt. 69–71.	12367/A/6	szolgálati lakás	
	259	Szeged	Kossuth Lajos sgt. 69–71.	12367/A/9	szolgálati lakás	
	260	Szeged	Kossuth Lajos sgt. 69–71.	12367/A/10	szolgálati lakás	
	261	Szeged	Kossuth Lajos sgt. 69–71.	12367/A/13	szolgálati lakás	
	262	Szeged	Kossuth Lajos sgt. 69–71.	12367/A/15	szolgálati lakás	
	263	Szeged	Kossuth Lajos sgt. 69–71.	12367/A/16	szolgálati lakás	
	264	Szeged	Kossuth Lajos sgt. 69–71.	12367/A/18	szolgálati lakás	
	265	Szeged	Kossuth Lajos sgt. 69–71.	12367/A/20	szolgálati lakás	
	266	Szeged	Rókusi krt. 1/B	16297/10/A/21	szolgálati lakás	
	267	Szeged	Brüsszeli krt. 18/B	2582/A/19	szolgálati lakás	
	268	Szeged	Osztrovszky utca 23.	2671/1/A/4	szolgálati lakás	
	269	Szeged	Dugonics u. 3–5.	2705/A/26	társasházi lakás	
	270	Szeged	Petőfi Sándor sgt. 40/A	3581/A/10	szolgálati lakás	
	271	Szeged	Boldogasszony sgt. 27/B	3641/A/18	szolgálati lakás	
	272	Szeged	Bagoly u. 3/B	4046/22/A/12	szolgálati lakás	
	273	Szeged	Karánsebesi u. 16–5.	4087/A/5	szolgálati lakás	
	274	Szeged	Közép fasor 30.	422/A/1	szolgálati lakás	
	275	Szeged	Közép fasor 30.	422/A/5	garázs	

Vagyonkezelésben levő üzemeltetésre átvett vagyonelemek
2010. október 18-i állapotnak megfelelően

Sorszám		Cím		Hrsz.	Funkció	Területre vonatkozó tulajdoni hányad
terület	épület	település	utca,házszám			
1	1	Szeged	Kálvária sgt. 57.	25542	kórház A épület	
	2				kórház B épület	
	3				kórház C épület	
	4				kórház D épület	
	5				kórház E épület	
	6				konyha F épület	
	7				kórház G épület	

Sorszám		Cím		Hrsz.	Funkció	Területre vonatkozó tulajdoni hányad
terület	épület	település	utca,házszám			
	8				gazdasági H épület	
	9				terápia és kazánház I épület	
	10				14 aggregát	
	11				15 tetemtároló	
	12				17 altatógáz és oxigén tátoló	
2	13	Szeged	Tisza Lajos krt. 94–95.	3497/2	rendelőintézet	
3	14	Szeged	Vasas Szentpéter u. 1–3.	25782	rendelőintézet	

Üzemeltetésre átvett vagyonelemek 2010. október 18-i állapotnak megfelelően

Sorszám		Cím		Hrsz.	Funkció	Területre vonatkozó tulajdoni hányad
terület	épület	település	utca,házszám			
1	1	Szeged	Boldogasszony sgt. 15.	3548	klinika	
2	2	Szeged	Temesvári krt. 35.	1769/1	kórház 1. épület	
	3				kórház 2. épület	
	4				kórház 3. épület	
	5				kórház 4. épület	
	6				kórház 5. épület	
	7				műhely 7. épület	
	8				tároló 8. épület	
	9				oktatás és iroda 10. épület	
	10				iroda és anyaszálló 12. épület	
	11				porta 13. épület	
	12	Szeged	Becsei u 3. fszt. 2.	10016/21/B/2	rendelőintézet	
	13	Szeged	Kálvin tér 5.	2976/B/1	rendelőintézet	
	14	Szeged	Pulcz u. 4.	25616/B/1	raktárak	

3. számú melléklet

A Szegedi Tudományegyetem tulajdonában levő vagyonelem 2010. október 18-i állapotnak megfelelően

Sorszám		Cím		Hrsz.	Funkció	Megjegyzés
terület	épület	település	utca, házszám			
1		Szeged	Erzsébet liget	236/3	teniszpályák	

4. számú melléklet

Bérbe vett vagyonelemek 2010. október 18-i állapotnak megfelelően

Sorszám		Cím		Hrsz.	Funkció	Megjegyzés
terület	épület	település	utca, házszám			
	1	Szeged	Tisza Lajos krt. 47.	3047/A/10	iroda	
	2	Szeged	Tisza Lajos krt. 47.	3047/A/15	iroda	
	3	Szeged	Tisza Lajos krt. 47.	3047/A/16	iroda	
	4	Szeged	Rákóczi tér 1.	3072/1	oktatási helyiség	
	5	Szeged	Szentháromság u. 34.	3622/A/1	iroda	
	6	Szeged	Honvéd tér 6.	3444	hivatali helyiségek épületrész	
	7	Szeged	Tisza Lajos krt. 85.	3440/B/1	oktatás, iroda	
1	8	Szeged	Zoltán u. 14.	25212	oktatási helyiség	
	9	Szeged	Szent István tér 16.	2955/2	kutatás	
	10	Szeged	Petőfi Sándor sgt. 16.	3484/B/3	oktatás	

Használatba vett vagyonelemek 2010. október 18-i állapotnak megfelelően

Sorszám		Cím		Hrsz.	Funkció	Megjegyzés
terület	épület	település	utca, házszám			
	11	Szeged	Kossuth Lajos sgt. 42.	25610/1	oktatás	

Bérleti jog vagyonelem 2010. október 18-i állapotnak megfelelően

Sorszám		Cím		Hrsz.	Funkció	Megjegyzés
terület	épület	település	utca,házszám			
	1	Szeged	Feketesas u. 28.	3891/1/A/45	iroda	

A Szent István Egyetem alapító okirata

A felsőoktatásról szóló 2005. évi CXXXIX. törvény (a továbbiakban: Ftv.) 16. § (1) bekezdése és a 115. § (2) bekezdés b) pontjára, az államháztartásról szóló 1992. évi XXXVIII. törvény 88–90. §-aiban foglaltakra, továbbá az államháztartás működési rendjéről szóló 292/2009. (XII. 19.) Korm. rendelet (a továbbiakban: Ámr.) 10. §-ára tekintettel a Szent István Egyetem (a továbbiakban: intézmény) központi költségvetési szerv alapító okiratának – az államháztartásért felelős miniszterrel egyetértésben – egységes szerkezetbe foglalt szövegét az alábbiak szerint állapítom meg:

I.
Általános rendelkezések

1. A költségvetési szerv:
   1.1. Neve: Szent István Egyetem
   1.2. Rövidített megnevezése: SZIE
   1.3. Angol nyelvű megnevezése: Szent István University

2. Székhelye: 2100 Gödöllő, Páter Károly u. 1.

3. A költségvetési szerv gazdálkodási jogköre: önállóan működő és gazdálkodó központi költségvetési szerv.

4. A létrehozásáról rendelkező jogszabály: a felsőoktatási intézményhálózat átalakításáról, továbbá a felsőoktatásról szóló 1993. évi LXXX. törvény módosításáról szóló 1999. évi LII. törvény.

5. Működési köre: az Ftv.-ben foglaltak szerint a Magyar Köztársaság területe (és e területen kívül).

6. Felügyeleti szerv neve, székhelye: Nemzeti Erőforrás Minisztérium, 1055 Budapest, Szalay u. 10–14.
   6.1. Az alapítói jogok gyakorlója: az Ftv.-ben foglaltak szerint a Magyar Köztársaság Országgyűlése.

7. Az intézmény működési helye:
   7.1. Az intézmény telephelyei:
   1078 Budapest, István u. 2.,
   1146 Budapest, Thököly út 74.,
   1142 Budapest, Ida u. 2.,
   5100 Jászberény, Rákóczi u. 53.,
   1142 Budapest, Szent László u. 59–61.,
   5540 Szarvas, Szabadság út 1–3.,
   5540 Szarvas, Szabadság út 4.,
   5600 Békéscsaba, Bajza u. 33.,
   5700 Gyula, Szent István út 17–19.
   7.2. Az intézmény székhelyen kívüli képzésének helyszínei:
   5000 Szolnok, Abonyi út 36.,
   6722 Szeged, Kodály tér 1.,
   5700 Gyula, Szent István u. 38.,
   5520 Szeghalom, Dózsa Gy. u. 2.,
   5600 Békéscsaba, Szeberényi tér 2.,
   5630 Békés, Petőfi S. u. 11–13.,
   6600 Szentes, Szent Imre herceg u. 2.,
   6600 Szentes, Ady E. u. 6–8.
   7.3. Az intézmény által alapított és fenntartott közoktatási intézmény:
   – neve: Szent István Egyetem Gyakorló Általános Iskola és Gimnázium
     címe: 5100 Jászberény, Rákóczi út 53.

– neve: Szent István Egyetem Gyakorló Óvoda és Gyakorló Általános Iskola
  címe: 5540 Szarvas, Szabadság út 4.

8. Közvetlen jogelőd:
A felsőoktatási intézményhálózat átalakításáról, továbbá a felsőoktatásról szóló 1993. évi LXXX. törvény módosításáról szóló 1999. évi LII. törvény rendelkezései alapján 2000. január 1-jei hatállyal létrehozott intézmény jogelődje:
– az Állatorvos-tudományi Egyetem, amelynek jogelődje az 1787-ben a pesti egyetem orvoskarán megalapított állatgyógyászati tanszék, 1790-től Állatgyógyászati Intézet, illetőleg az 1851-ben önállósult Pesti magyar királyi Állatgyógyintézet és az 1875-től működő Magyar királyi Állatorvosi Tanintézet; több átszervezés és névváltozás után, az Állatorvosi Főiskola és Erdőmérnöki Főiskola létesítéséről szóló 97/1952. (X. 13.) MT rendelettel létesített Állatorvos-tudományi Főiskola, a felsőoktatási intézményekről szóló 1962. évi 22.. tvr.-rel létrehozott Állatorvos-tudományi Egyetem, Budapest;
– a Gödöllői Agrártudományi Egyetem, amelynek jogelődje a Budapesti királyi Magyar Tudományegyetem a budapesti Magyar Tudományegyetem mellett létesített Közgazdaságtudományi Kar szervezeti szabályzatáról szóló 272/1920. ME rendelettel létesített közgazdaság-tudományi kara, a Magyar Agrártudományi Egyetem felállításáról és szervezéséről szóló 8740/1945. (X. 2.) ME. rendelet alapján felállított Magyar Agrártudományi Egyetem, a felsőoktatási intézményekről szóló 1962. évi 22. tvr.-rel létrehozott Agrártudományi Egyetem, Gödöllő;
– a Jászberényi Tanítóképző Főiskola, amelynek jogelődje az 1917-ben megnyílt Jászberényi Állami Tanítóképző Intézet, a tanító- és óvónőképzésről szóló 1958. évi 26. tvr. és a tanító- és óvónőképzésről szóló 1958. évi 26. tvr. végrehajtásáról szóló 187/1958. (M.K. 23.) M.M. utasítás alapján 1959-ben létrejött felsőfokú Jászberényi Tanítóképző Intézet, amelyet a tanítóképző főiskolák létesítéséről szóló 1974. évi 13.. tvr. és az egyes pedagógusképző intézmények átszervezésével kapcsolatos intézkedésekről szóló 1045/1974. (VIII. 31.) MT határozat 1975. szeptember 1-jétől Jászberényi Tanítóképző Főiskolává szervezett át;
– az Ybl Miklós Műszaki Főiskola, amelynek jogelődje az 1877. évi 23.042 számú rendelettel alapított Budapesti Állami Felső Ipariskola, az 1963-ban létrehozott Felsőfokú Ipari Technikum, az Ybl Miklós Építőipari Műszaki Főiskola létesítéséről szóló 1972. évi 15. tvr.-rel és az Ybl Miklós Építőipari Műszaki Főiskola irányításáról, kari tagozódásáról, képzési idejéről, valamint a budapesti Felsőfokú Építőipari Technikum, továbbá a debreceni Felsőfokú Építőgépészeti Technikum átszervezésével kapcsolatos átmeneti intézkedésekről szóló 1034/1972. (VIII. 27) MT határozattal létesített Ybl Miklós Építőipari Műszaki Főiskola.
A költségvetési szerv jogutódja a 2008. december 31-én beolvadással megszűnt Tessedik Sámuel Főiskola (5540 Szarvas, Szabadság út 2.) költségvetési szervnek.

9. Jogszabályban meghatározott közfeladat: A felsőoktatásról szóló 2005. évi CXXXIX. törvény szerint a felsőoktatási intézmény a felsőoktatás feladatainak ellátására jött létre.

II.
Az intézmény alap- és vállalkozási tevékenysége

1. A költségvetési szerv alaptevékenysége:
1.1. Az intézmény állami feladatként ellátandó alaptevékenysége:
– Az 1.2. pontban meghatározott képzési területen és képzési szinten alapképzést, mesterképzést, egységes, osztatlan képzést, továbbá szakirányú továbbképzést folytathat, s e képzésben oklevelet ad ki.
– Az oktatási miniszternek a felsőoktatásról szóló 1993. évi LXXX. törvény alapján kiadott szakindítási engedélyek alapján kifutó rendszerben egyetemi és főiskolai szintű képzést folytat.
– Az 1.3. pontban meghatározott szakmacsoportban felsőfokú szakképzést folytathat s e képzésben bizonyítványt ad ki.
– Az Ftv.-ben, a szakképzésről szóló 1993. évi LXXVI. törvényben, a közoktatásról szóló 1993. évi LXXIX. törvényben és a felnőttképzésről szóló 2001. évi Cl. törvényben foglaltak szerint részt vesz a közoktatási, továbbá a felsőoktatásnak nem minősülő szakképzési és az ágazati törvényekben meghatározott egyéb képzési feladatok megvalósításában.
– A képzéshez kapcsolódó képzési területeken, tudományterületeken alap-, alkalmazott és kísérleti kutatásokat és fejlesztéseket, tudományszervezést, technológiai innovációt, valamint az oktatást támogató egyéb kutatásokat végez.

– Az Ftv.-ben foglaltak alapján részt vesz az agrárgazdaság, állategészségügy körébe tartozó feladatok ellátásában, természetvédelmi területek gondozásában, a vonatkozó külön jogszabályok rendelkezései szerint.
– Közoktatási intézmény alapítójaként és fenntartójaként közoktatási feladatokat lát el, pedagógusképzést folytató intézményként gyakorló közoktatási intézmény fenntartója.
– A gyakorlati képzés céljaira tanüzemet, tangazdaságot és klinikát üzemeltet.
– A nemzeti és az egyetemes kultúra és a művészetek közvetítésével, művelésével és fejlesztésével, az anyanyelvi és az idegen nyelvi ismeretek fejlesztésével hozzájárul a hallgatók felkészítéséhez az értelmiségi létre.
– Az oktatás és a kutatás színvonalas ellátásához szükséges nemzetközi kapcsolatait fejleszti és ápolja.
– Tankönyv, jegyzetíratást és kiadást, taneszközfejlesztést végez.
– Az alaptevékenységi körbe tartozó hallgatók részére saját szervezetében tankönyv- és jegyzetellátást, könyvtári szolgáltatást, kollégiumi elhelyezést, kulturális és sportolási lehetőséget nyújt, továbbá olyan szolgáltatásokat, amelyek a hallgatók beilleszkedését, egészséges életvitelét és egészségügyi ellátást szolgálják.
– Diákotthoni szolgáltatást nyújt.
– Az alkalmazásában lévő közalkalmazottak ellátásával kapcsolatos feladatokat végez a vonatkozó jogszabályok szerint.
– Az intézmény infrastruktúrájának fenntartásával és folyamatos fejlesztésével kapcsolatban saját szervezetében lát el feladatokat.
– Feladatai teljesítése érdekében gazdasági, továbbá belső ellenőrzési feladatot ellátó funkcionális szervezeti egységet, valamint igazgatási, szervezési, műszaki szolgáltató és más, a működést biztosító funkcionális szervezeti egységeket működtet.
– Felvételi előkészítő és egyéb tanfolyamok tartása, nyelvvizsgáztatás.
– A képzéshez kapcsolódó tudományterületeken kultúraművelés és -fejlesztés, művészeti, szaktanácsadói és egyéb tevékenység,
– Mezőgazdasági és élelmiszer-ipari termékek termelése, feldolgozása, forgalmazása.
– Az intézményi infrastruktúra szabad kapacitásainak hasznosítása (kiadói tevékenység, tervezési tevékenység, nyomdaipari szolgáltatások, hazai és nemzetközi konferenciák szervezése, nyomdaipari termékek gyártása és értékesítése, munkahelyi vendéglátás, üzemi étkeztetés, oktatást szolgáló létesítmények, sportlétesítmények, kollégiumi szálláshelyek, valamint kutatási kapacitások bérbeadása).

A felsorolt feladatokat az intézmény alaptevékenységként látja el, amelynek alapvető anyagi feltételeit a fenntartó által biztosított és az államháztartás alrendszereiből származó támogatások, átvett pénzeszközök biztosítják, valamint az államháztartáson kívüli forrásból származó bevételek, illetve a számára felajánlott vagyon.

1.2. Képzési terület és képzési szint, amelyeken az intézmény képzést folytat, illetve folytathat:

képzési terület:
– agrár,
– bölcsészettudomány,
– gazdaságtudományok,
– műszaki,
– pedagógusképzés,
– orvos- és egészségtudomány,
– társadalomtudomány,
– természettudomány,

alapképzés:

székhelyen, telephelyen: agrár, bölcsészettudomány, gazdaságtudományok, műszaki, pedagógusképzés, orvos- és egészségtudomány, társadalomtudomány, természettudomány;

mesterképzés:

székhelyen, telephelyen: agrár, bölcsészettudomány, gazdaságtudományok, műszaki, pedagógusképzés, természettudomány.

1.3. Felsőfokú szakképzés szakmacsoportja, amelyben az intézmény szakképzést folytat, illetve folytathat:

székhelyen, telephelyen:
– egészségügy,
– egyéb szolgáltatások,
– élelmiszeripar,
– gépészet,

– informatika,
– kereskedelem-marketing, üzleti adminisztráció,
– környezetvédelem-vízgazdálkodás,
– közgazdaság,
– mezőgazdaság,
– művészet, közművelődés, kommunikáció,
– oktatás,
– ügyvitel,
– szociális szolgáltatások,
– vendéglátás-idegenforgalom.

székhelyen kívül:
– szociális szolgáltatások (5000 Szolnok, Abonyi út 36., 6722 Szeged, Kodály tér 1., 5700 Gyula, Szent István u. 38., 6600 Szentes, Ady E. u. 6–8., 5520 Szeghalom, Dózsa Gy. u. 2., 5630 Békés, Petőfi S. u. 11–13.),
– művészet, közművelődés, kommunikáció (5000 Szolnok, Abonyi út 36., 5700 Gyula, Szent István u. 38., 6724 Szeged, Kodály tér 1., 6600 Szentes, Szent Imre herceg u. 2., 5600 Békéscsaba, Szeberényi tér 2., 5520 Szeghalom, Dózsa Gy. u. 2., 5630 Békés, Petőfi S. u. 11–13.)

1.4. Tudományterület, amelyen doktori képzés, doktori fokozat odaítélés folyik:
– agrártudományok,
– műszaki tudományok,
– társadalomtudományok,
– természettudományok.

2. A költségvetési szerv vállalkozási tevékenysége:
A költségvetési szerv nem folytat vállalkozási tevékenységet.

3. Az alaptevékenység államháztartási szakfeladatrend szerinti megjelölése:

Szakfeladat száma	Szakfeladatok megnevezése	Alaptevékenység
011100	Gabonaféle (kivéve rizs), hüvelyes növény, olajos mag termesztése	x
014200	Egyéb szarvasmarha tenyésztése	x
014300	Ló, lóféle tenyésztése	x
014500	Juh, kecske tenyésztése	x
014600	Sertéstenyésztés	x
016100	Növénytermesztési szolgáltatás	x
016200	Állattenyésztési szolgáltatás	x
479901	Tankönyvforgalmazás költségvetési szervnél	x
552001	Üdülői-szálláshely szolgáltatás	x
559012	Kollégiumi szálláshelynyújtás felsőoktatásban részt vevő hallgatók számára	x
559014	Felsőoktatásban részt vevő hallgatók PPP diákotthoni elhelyezése	x
559016	Felsőoktatásban részt vevő hallgatók lakhatási támogatása	x
559099	Egyéb m.n.s. szálláshely-szolgáltatás	x
562912	Óvodai intézményi étkeztetés	x
562913	Iskolai intézményi étkeztetés	x
581400	Folyóirat, időszaki kiadvány kiadása	x
591113	Egyéb televízióműsor-készítés	x
682001	Lakóingatlan bérbeadása, üzemeltetése	x
682002	Nem lakóingatlan bérbeadása, üzemeltetése	x
711100	Építészmérnöki tevékenység	x
711200	Mérnöki tevékenység, műszaki tanácsadás	x
712209	Egyéb, műszaki vizsgálat, elemzés	x

Szakfeladat száma	Szakfeladatok megnevezése	Alaptevékenység
721113	Egészségügyi biotechnológiai kísérleti fejlesztés	x
721131	Mezőgazdasági biotechnológiai alapkutatás	x
721132	Mezőgazdasági biotechnológiai alkalmazott kutatás	x
721133	Mezőgazdasági biotechnológiai kísérleti fejlesztés	x
721931	Agrártudományi alapkutatás	x
721932	Agrártudományi alkalmazott kutatás	x
721933	Agrártudományi kísérleti fejlesztés	x
721971	Műszaki tudományi alapkutatás	x
721972	Műszaki tudományi alkalmazott kutatás	x
721973	Műszaki tudományi kísérleti fejlesztés	x
722011	Gazdaságtudományi alapkutatás	x
722013	Gazdaságtudományi kísérleti fejlesztés	x
749040	K + F tevékenységhez kapcsolódó innováció	x
749050	M.n.s. egyéb szakmai, tudományos, műszaki tevékenység	x
750000	Állat-egészségügyi ellátás	x
841166	Közbeszerzési eljárás lebonyolításával összefüggő szolgáltatás	x
842133	Határon túli magyar nyelvű oktatás és képzés támogatása	x
842152	Nemzetközi oktatási együttműködés	x
851011	Óvodai nevelés, ellátás	x
852011	Általános iskolai tanulók nappali rendszerű nevelése, oktatása (1–4. évfolyam)	x
852012	Sajátos nevelési igényű általános iskolai tanulók nappali rendszerű nevelése, oktatása (1–4. évfolyam)	x
852021	Általános iskolai tanulók nappali rendszerű nevelése, oktatása (5–8. évfolyam)	x
853111	Nappali rendszerű gimnáziumi oktatás (9–12/13. évfolyam)	x
854211	Felsőfokú szakképzés	x
854212	Szakirányú továbbképzés	x
854213	Felsőfokú végzettségi szintet nem biztosító egyéb képzés	x
854221	Alapképzés	x
854222	Mesterképzés	x
854223	Doktori képzés	x
854224	Kifutó rendszerben főiskolai képzés	x
854225	Kifutó rendszerben egyetemi képzés	x
854231	Köztársasági ösztöndíj	x
854232	Miniszteri ösztöndíjak	x
854233	Tanulmányi ösztöndíj	x
854234	Szociális ösztöndíjak	x
854235	Doktorandusz-ösztöndíjak	x
854236	Egyéb pénzbeli hallgatói juttatások, ösztöndíjak	x
854238	Tankönyv- és jegyzettámogatás	x
854239	Felsőoktatás-fejlesztés (minőség-, tehetséggondozás, kisszak)	x
854241	Felsőoktatási szakértői testületek működése	x
854249	Egyéb felsőoktatási-szervezési feladatok	x
855200	Kulturális képzés	x
855911	Általános iskolai napközi otthoni nevelés	x
855931	Iskolarendszeren kívüli nem szakmai oktatás	x

Szakfeladat száma	Szakfeladatok megnevezése	Alaptevékenység
855932	Iskolarendszeren kívüli szakmai oktatás	x
855935	Szakmai továbbképzések	x
855937	M.n.s. egyéb felnőttoktatás	x
856000	Oktatást kiegészítő tevékenység	x
856091	Szakképzési és felnőttképzési támogatások	x
856092	Munkaerő-piaci felnőttképzéshez kapcsolódó szakmai szolgáltatások	x
889966	Jóléti, sport- és kultúratámogatások	x
890609	Egyéb érdek-képviseleti tevékenység támogatása	x
910121	Könyvtári állomány gyarapítása, nyilvántartása	x
910122	Könyvtári állomány feltárása, megőrzése, védelme	x
910123	Könyvtári szolgáltatások	x
910131	Levéltári állomány gyarapítása, kezelése és védelme	x
910132	Levéltári szolgáltatás, tudományos, publikációs, és információközvetítő tevékenység	x
910201	Múzeumi gyűjteményi tevékenység	x
910202	Múzeumi tudományos feldolgozó és publikációs tevékenység	x
910203	Múzeumi kiállítási tevékenység	x
910422	Védett természeti területek és természeti értékek megőrzése és fenntartása	x
931102	Sportlétesítmények működtetése és fejlesztése	x

4. Az intézmény szakágazati besorolása
   Az intézmény államháztartási szakágazati besorolása: 854200 – Felsőfokú oktatás

III.
Az intézmény működése

1. Az intézmény élén magasabb vezetői megbízás alapján a rektor áll, akit – nyilvános pályázat útján – a Magyar Köztársaság elnöke az Ftv. vonatkozó rendelkezése szerint bíz meg, illetve ment fel.

2. A gazdasági főigazgatót az Ftv.-ben foglaltak szerint, a rektor javaslatára a nemzeti fejlesztési miniszter határozott időre bízza meg, illetve vonja vissza megbízását. Felette az egyéb munkáltatói jogokat a rektor gyakorolja.

3. A foglalkoztatottak foglalkoztatási jogviszonya: az intézmény alkalmazottai a közalkalmazottak jogállásáról szóló 1992. évi XXXIII. törvény hatálya alá tartozó közalkalmazottak.

4. Az intézmény szervezeti felépítését és működésének rendjét, a vezetők közötti feladatmegosztást, a belső és külső kapcsolatokra vonatkozó további jogszabályok által előírt rendelkezéseket az intézmény szervezeti és működési szabályzata határozza meg. Az intézmény az Ftv. 21. és 115. §-ában foglaltak szerint küldi meg szervezeti és működési szabályzatát a nemzeti erőforrás miniszternek.

5. Az intézmény szervezeti tagolása (az 1. számú mellékletnek megfelelően):
   5.1. Az intézményben oktatási, tudományos kutatási szervezeti egységként karok, tanszékek, intézetek, klinikák, kutatócsoportok, tangazdaságok működnek.
   Az intézmény karokra és egy önálló intézetre tagozódik. A karok egy vagy több szakmailag összetartozó, az 1.2. pont szerinti képzési területeken, képzési szinteken folyó képzés feladatainak ellátását szervezik. Az intézmény karai:
   – Állatorvos-tudományi Kar,
   – Gazdaság- és Társadalomtudományi Kar,
   – Gépészmérnöki Kar,

– Mezőgazdaság- és Környezettudományi Kar,
– Alkalmazott Bölcsészeti Kar,
– Ybl Miklós Építéstudományi Kar,
– Gazdasági Kar,
– Víz- és Környezetgazdálkodási Kar,
– Pedagógiai Kar,
– Egészségtudományi és Környezet-egészségügyi Intézet.

5.2. Az intézményben origiumok, informatikai, szociális, kollégiumi, kulturális, sport, könyvtári, levéltári, múzeumi, közoktatási feladatot ellátó szervezeti egységek, gyakorlati képzést biztosító tanműhely, valamint termelő feladatot ellátó szolgáltató szervezeti egységek működnek.

5.3. Az intézmény működtetési feladatainak ellátásához gazdasági, ellenőrzési, igazgatási feladatot ellátó hivatalt, műszaki szolgáltató és más, a működést biztosító funkcionális szervezeti egységeket tart fenn.

6. Az intézmény hallgatói létszáma:
– az Ftv.-ben meghatározottak szerint felvehető maximális hallgatói létszám 24 132 fő.

IV.
Az intézmény gazdálkodása

1. Az intézmény ingatlanállománya:

1.1. A magyar állam tulajdonában lévő ingatlanok, melyek az intézmény vagyonkezelésében vannak a Magyar Nemzeti Vagyonkezelő Zrt.-vel kötött SZT-32246 számú vagyonkezelési szerződés: 2. számú melléklet szerint.

1.2. Az intézmény tulajdonában lévő ingatlanok jegyzéke:

Nagymaros, Váci u. 139. hrsz. 1926/2. számú lakóház és udvar.

1.3. További, az intézmény használatában lévő ingatlanok jegyzéke és a használat jogcíme: 1135 Budapest, Szent László u. 59–61. (tartós bérlemény).

2. Az intézményi hozzájárulással vagy közreműködéssel létrehozott, illetve működtetett társaságok, egyesületek, alapítványok és egyéb szervezetek jegyzéke és alapító okiratai, illetve az alapítással összefüggő más dokumentumai a szervezeti és működési szabályzat mellékletét képezik.

V.
Záró rendelkezések

1. A törvényi rendelkezéseknek megfelelően jelen alapító okirat
– az I. fejezet 6. pontjának módosulása 2010. május 29. napján,
– az I. fejezet 3. pontját és a II. fejezetet érintő változás 2010. augusztus 15. napján,
– a III. fejezet 2. pontjának módosulása 2010. június 17. napján lép hatályba.

2. Jelen alapító okirat az V. fejezet 1. pontjában foglaltak kivételével a bejegyzés napján lép hatályba, ezzel egyidejűleg az intézmény 15213-105/2009. iktatószámú alapító okirata a hatályát veszti.

Budapest, 2010. november 2.

OK-279-32/2010.

Dr. Réthelyi Miklós s. k.,
nemzeti erőforrás miniszter

1. számú melléklet

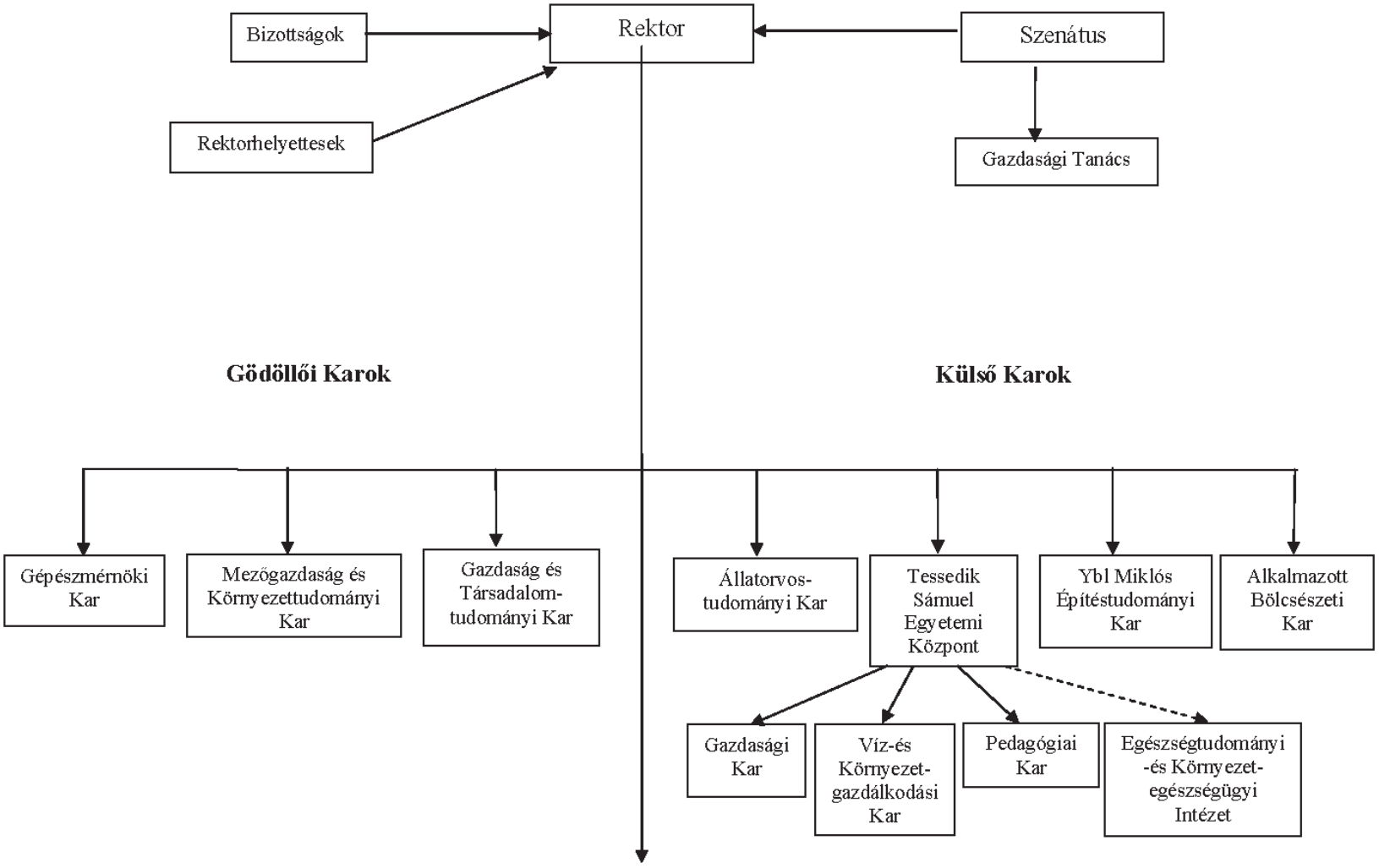

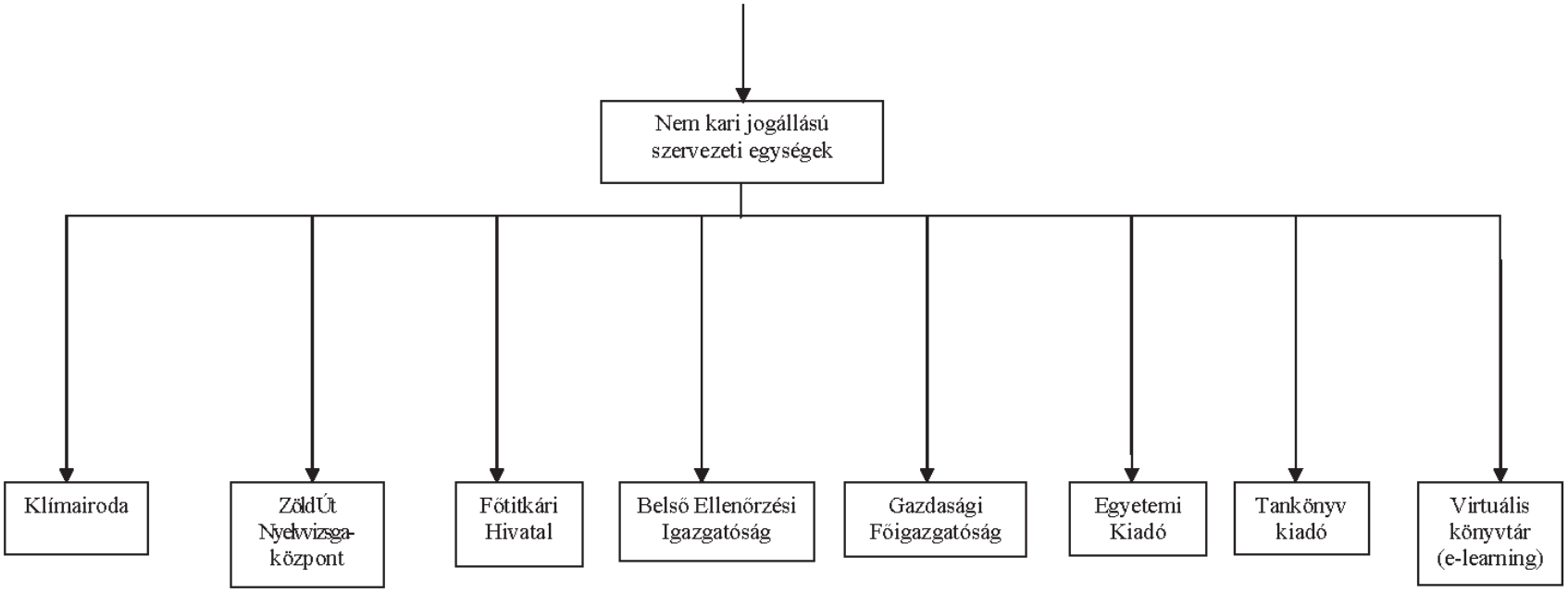
Nem kari jogállású szervezeti egységek
Klímairoda
ZöldÚt Nyelvvizsga-központ
Főtitkári Hivatal
Belső Ellenőrzési Igazgatóság
Gazdasági Főigazgatóság
Egyetemi Kiadó
Tankönyv kiadó
Virtuális könyvtár (e-learning)

2. számú melléklet

Intézmény neve: Szent István Egyetem
MNV Zrt. Azonosító szám: 390093
Vagyonkezelői szerződés száma: 32246

SZIE-ingatlanok felsorolása

S.sz.	Város	Cím	Hrsz.	Épület neve
1.	Budapest VII. ker.	István u. 2.	33298	oktatási épület A épület
2.	Budapest VII. ker.	István u. 2.	33298	oktatási épület B épület
3.	Budapest VII. ker.	István u. 2.	33298	oktatási épület C épület
4.	Budapest VII. ker.	István u. 2.	33298	oktatási épület D épület
5.	Budapest VII. ker.	István u. 2.	33298	oktatási épület E épület
6.	Budapest VII. ker.	István u. 2.	33298	oktatási épület K épület
7.	Budapest VII. ker.	István u. 2.	33298	oktatási épület O épület
8.	Budapest VII. ker.	István u. 2.	33298	oktatási épület P épület
9.	Budapest VII. ker.	István u. 2.	33298	oktatási épület R-S épület
10.	Budapest VII. ker.	István u. 2.	33298	oktatási épület H épület
11.	Budapest VII. ker.	István u. 2.	33298	oktatási épület J épület
12.	Budapest VII. ker.	István u. 2.	33298	oktatási épület G épület
13.	Budapest VII. ker.	István u. 2.	33298	oktatási épület N épület
14.	Budapest VII. ker.	István u. 2.	33298	oktatási épület L épület
15.	Budapest VII. ker.	István u. 2.	33298	oktatási épület F épület
16.	Budapest VII. ker.	István u. 2.	33298	portaépület
17.	Budapest VII. ker.	Rottenbiller u. 50.	33824	mellék épület
18.	Budapest VII. ker.	Rottenbiller u. 50.	33824	oktatási épület
19.	Budapest XIV. ker.	Mogyoródi u. 59.	31905/8	kollégium
20.	Budapest XIV. ker.	Hungária krt. 23–25.	32429	oktatási épület
21.	Budapest XIV. ker.	Lőcsey u. 39.	31260/310	lakás
22.	Üllő	Dóramajor	0254	nagyállat-klinika
23.	Üllő	Dóramajor	0297	lakó épület
24.	Üllő	Dóramajor	0297	istálló
25.	Üllő	Dóramajor	0297	istálló
26.	Üllő	Dóramajor	0300/1	étterem
27.	Üllő	Dóramajor	0300/1	magtár
28.	Üllő	Dóramajor	0300/1	asztalosműhely
29.	Üllő	Dóramajor	0300/1	lakóépület
30.	Üllő	Dóramajor	0300/1	lakóépület
31.	Üllő	Dóramajor	0300/1	lakóépület
32.	Üllő	Dóramajor	0300/1	lakóépület

S.sz.	Város	Cím	Hrsz.	Épület neve
33.	Üllő	Dóramajor	0300/1	favázas istálló
34.	Üllő	Dóramajor	0300/1	favázas istálló
35.	Üllő	Dóramajor	0300/1	favázas istálló
36.	Üllő	Dóramajor	0300/1	favázas istálló
37.	Üllő	Dóramajor	0300/1	istálló
38.	Üllő	Dóramajor	0300/1	istálló
39.	Üllő	Dóramajor	0300/1	válogatóépület
40.	Üllő	Dóramajor	0300/1	válogatóépület II
41.	Üllő	Dóramajor	0300/1	válogatóépület III
42.	Üllő	Dóramajor	0300/1	embtióépület
43.	Üllő	Dóramajor	0300/1	mérlegház
44.	Üllő	Dóramajor	0300/1	faszerkezetű istálló
45.	Üllő	Dóramajor	0300/1	faszerkezetű istálló B ép.
46.	Üllő	Dóramajor	0300/1	vágóhíd
47.	Üllő	Dóramajor	0300/1	favázas istálló
48.	Üllő	Dóramajor	0300/1	lóistálló
49.	Üllő	Dóramajor	0300/1	kastélyépület
50.	Üllő	Dóramajor	0300/1	raktár
51.	Üllő	Dóramajor	0300/1	épület
52.	Üllő	Dóramajor	0324	lakóépület
53.	Üllő	Dóramajor	0324	istálló
54.	Üllő	Dóramajor	0329	hodály hubert
55.	Üllő	Dóramajor	0329	hodály hubert
56.	Üllő	Dóramajor	0329	hodály hubert
57.	Üllő	Dóramajor	0329	hodályépület
58.	Fonyód	Hegyalja u. 29.	7876	üdülő
59.	Budapest XIV.	Thököly út 74.	32788	oktatási épület
60.	Budapest XIV.	Thököly út 74.	32788	oktatási épület
61.	Budapest XIV.	Thököly út 74.	32789	oktatási épület
62.	Budapest XIV.	Thököly út 67.	32791	oktatási épület
63.	Budapest VIII.	Mária u 7.	36651	kollégium
64.	Nagymaros	Váci u 141.	1927	mérőtelep épület
65.	Budapest XIV. ker.	Ida u. 2.	32657	oktatási épület
66.	Budapest X. ker.	Maglódi út 8.	40991/35	oktatási épület
67.	Budapest X. ker.	Maglódi út 8.	40991/35	Konyha
68.	Budapest X. ker.	Maglódi út 8.	40991/35	lakás
69.	Budapest X. ker.	Maglódi út 8.	40991/35	lakás
70.	Gödöllő	Páter Károly út 1.	4853	raktár növ.véd. t.sz

S.sz.	Város	Cím	Hrsz.	Épület neve
71.	Gödöllő	Páter Károly út 1.	4853	liziméter telep növ. véd.
72.	Gödöllő	Páter Károly út 1.	4853	teny ed ház növ.véd.
73.	Gödöllő	Páter Károly út 1.	4853	57. sz. épület
74.	Gödöllő	Páter Károly út 1.	4853	üvegház, szaporítóház
75.	Gödöllő	Páter Károly út 1	4855/2	víkendház víztorony
76.	Gödöllő	Páter Károly út 1	4855/2	meteorológiai áll. vízt.
77.	Gödöllő	Páter Károly út 1	4855/2	szivattyúház víztorony
78.	Gödöllő	Páter Károly út 1	4855/2	vízilabor II. Vizg. TSz.
79.	Gödöllő	Páter Károly út 1	4855/2	pajta farost Vizg. TSZ.
80.	Gödöllő	Páter Károly út 1.	4856/1	tanméhes tanügyi
81.	Gödöllő	Páter Károly út 1.	4856/1	szúró-boncoló épület
82.	Gödöllő	Páter Károly út 1.	4856/1	vadbiológia főépület
83.	Gödöllő	Páter Károly út 1.	4856/1	gáztároló vadbiol.
84.	Gödöllő	Páter Károly út 1.	4856/2	állatól szap. biológiai t.sz.
85.	Gödöllő	Páter Károly út 1.	4856/2	szaporodásbiológ.labor ép.
86.	Gödöllő	Páter Károly út 1.	4856/3	laborépület tak. tsz kis.tér
87.	Gödöllő	Páter Károly út 1.	4856/3	libaház tak.tani tsz.
88.	Gödöllő	Páter Károly út 1.	4856/3	istálló 12 fh-es tak.tsz.
89.	Gödöllő	Páter Károly út 1.	4856/3	rizall agropan kis istálló
90.	Gödöllő	Páter Károly út 1.	4856/3	sertésól kifutóval 10 db
91.	Gödöllő	Páter Károly út 1.	4856/3	vasvázas szín alutetővel
92.	Gödöllő	Páter Károly út 1.	4858	lakás szarvasm. telep mellett
93.	Gödöllő	Páter Károly út 1.	4890	laborép. növn. tsz.
94.	Gödöllő	Páter Károly út 1.	4890	üvegház növ.n.tsz
95.	Gödöllő	Páter Károly út 1.	4890	vasv. szín növ. n.tsz.
96.	Gödöllő	Páter Károly út 1.	4890	zárt vasv. szín n.n.tsz.
97.	Gödöllő	Páter Károly út 1.	4891	szénapajta sz.m. tanü.
98.	Gödöllő	Páter Károly út 1.	4891	betons. szarvasmarha t.
99.	Gödöllő	Páter Károly út 1.	4891	mesters. megterm. Halas
100.	Gödöllő	Páter Károly út 1.	4891	lovaskocsitar. SZ.M.Tü.
101.	Gödöllő	Páter Károly út 1.	4891	kis istálló 70 fh-es
102.	Gödöllő	Páter Károly út 1.	4891	erdért tip. szc.ép. fa
103.	Gödöllő	Páter Károly út 1.	4891	szénapajta limuzintelep
104.	Gödöllő	Páter Károly út 1.	4891	silótér limuzintelepen
105.	Gödöllő	Páter Károly út 1.	4891	szarvasmarha istálló-tejh.
106.	Gödöllő	Páter Károly út 1.	4891	laborépület halbiológia
107.	Gödöllő	Páter Károly út 1.	4893	botanikuskerti iroda
108.	Gödöllő	Páter Károly út 1.	4893	botanikuskerti üvegház

S.sz.	Város	Cím	Hrsz.	Épület neve
109.	Gödöllő	Páter Károly út 1.	4893	botanikuskerti gépszín
110.	Gödöllő	Páter Károly út 1.	4897	kisállatház
111.	Gödöllő	Páter Károly út 1.	4897	villamositás T. Sz. k. tér
112.	Gödöllő	Páter Károly út 1.	4897	állatház
113.	Gödöllő	Páter Károly út 1.	4897	libatoll-laboratórium
114.	Gödöllő	Páter Károly út 1.	4897	állati termék labor
115.	Gödöllő	Páter Károly út 1.	4897	napház Vill.TSz. kis tér
116.	Gödöllő	Páter Károly út 1.	4897	féltetős raktár pozdorja
117.	Gödöllő	Páter Károly út 1.	4898	KGI-irodaház
118.	Gödöllő	Páter Károly út 1.	4898	raktár Növényterm. T.
119.	Gödöllő	Páter Károly út 1.	4898	kukoricagóré Nterm. Tü.
120.	Gödöllő	Páter Károly út 1.	4898	gépszin Nterm. Tanü.
121.	Gödöllő	Páter Károly út 1.	4898	üvegház NT.Tnü telep
122.	Gödöllő	Páter Károly út 1.	4898	lóistálló N. T. Tü. telepén
123.	Gödöllő	Páter Károly út 1.	4898	Szaktanácsadási és Tanüzemi Központ
124.	Gödöllő	Páter Károly út 1.	4898	szin N.T. Tü. telepén
125.	Gödöllő	Páter Károly út 1.	4928	csővázas szín sporttelep
126.	Gödöllő	Páter Károly út 1.	4928	teniszpályák öltöző
127.	Gödöllő	Páter Károly út 1.	4928	sportöltöző I-es ütem
128.	Gödöllő	Páter Károly út 1.	4932	szivattyúház kazánház
129.	Gödöllő	Páter Károly út 1.	4932	gázkazánház
130.	Gödöllő	Páter Károly út 1.	4934	Gépfejlődés tört. Gy
131.	Gödöllő	Páter Károly út 1.	4937	A kollégium épülete
132.	Gödöllő	Páter Károly út 1.	4937	B kollégium épülete
133.	Gödöllő	Páter Károly út 1.	4937	C kollégium
134.	Gödöllő	Páter Károly út 1.	4938	vasvázas szín
135.	Gödöllő	Páter Károly út 1.	4938	mosoda, hőközp., k
136.	Gödöllő	Páter Károly út 1.	4938	konyha-étterem épülete
137.	Gödöllő	Páter Károly út 1.	4938	GMK-tanműhelyek
138.	Gödöllő	Páter Károly út 1.	4940	főépület
139.	Gödöllő	Páter Károly út 1.	4940	szemináriumi épület
140.	Gödöllő	Páter Károly út 1.	4940	GMK-főépület
141.	Gödöllő	Páter Károly út 1.	4941	tornacsarnok
142.	Gödöllő	Páter Károly út 1.	4943	asztalos és lakatos műhely
143.	Gödöllő	Páter Károly út 1.	4943	ácsműhely
144.	Gödöllő	Páter Károly út 1.	4943	garázs 1-1-11
145.	Gödöllő	Páter Károly út 1.	4943	öltöző és lakás makare
146.	Gödöllő	Páter Károly út 1.	4943	raktár (makarenkó)

S.sz.	Város	Cím	Hrsz.	Épület neve
147.	Gödöllő	Páter Károly út 1.	4943	beton garázs aluajtó
148.	Gödöllő	Páter Károly út 1.	4943	beton garázs aluajtóval
149.	Gödöllő	Páter Károly út 1.	4943	beton garázs aluajtóval
150.	Gödöllő	Páter Károly út 1.	4944	üvegház, gondnokság
151.	Gödöllő	Páter Károly út 1.	4944	nyeregtet. üvegház fólia
152.	Gödöllő	Páter Károly út 1.	4944	gépszín vasvázas alutető
153.	Gödöllő	Páter Károly út 1.	4944	beton garázs alu ajtóval
154.	Gödöllő	Páter Károly út 1.	4944	virágház
155.	Gödöllő	Páter Károly út 1.	4950	óvoda épülete
156.	Gödöllő	Páter Károly út 1.	4951/2	uszodai pénztár
157.	Gödöllő	Páter Károly út 1.	4951/2	uszodai büfé
158.	Gödöllő	Páter Károly út 1.	4951/2	uszodai WC
159.	Gödöllő	Páter Károly út 1.	4951/2	uszodai WC
160.	Gödöllő	Páter Károly út 1.	4951/8	Transzformátor ház bot
161.	Gödöllő	Páter Károly út 1.	4951/8	GM K.-gépszín
162.	Gödöllő	Páter Károly út 1.	4951/8	hordós üzemanyagraktár
163.	Gödöllő	Premontrei út 6.	4969/1	bölcsődeépület
164.	Gödöllő	Premontrei út 6.	4969/5	1 lakásos ép. (Béres-lakás)
165.	Gödöllő	Thököly út 41.	5120/20	vendégház
166.	Gödöllő	Állomás út 4.	5395/3	D kollégium
167.	Gödöllő	Ady Endre sétány	5880	Magház Kert. T.sz.
168.	Gödöllő	Ady Endre sétány	5880	Feldolgozó Kert. T. Sz.
169.	Gödöllő	Ady Endre sétány	5880	virágház kéthajós
170.	Gödöllő	Ady Endre sétány	5880	kertészeti szolg lakás
171.	Gödöllő	Tessedik Sámuel 6.	5939	EU-oktatóépület
172.	Gödöllő	Ganz Ábrahám út 1.	076	Doktoranduszház épület
173.	Gödöllő	Szabadság út 9.	176/1	Tanárképző Intézet ép.
174.	Gödöllő	Gödöllő-Szárítópuszta	0178/1	gondnoki lakás
175.	Gödöllő	Gödöllő-Szárítópuszta	0178/1	pajta farost Vizg. TSZ.
176.	Gödöllő	Gödöllő-Babatpuszta	0260/2	1-es tó létesítményei
177.	Gödöllő	Gödöllő-Babatpuszta	0268	lakótelepi melléképület
178.	Gödöllő	Gödöllő-Babatpuszta	0268	ludelitól 2 db
179.	Gödöllő	Gödöllő-Babatpuszta	0268	tesztól 2 db
180.	Gödöllő	Gödöllő-Babatpuszta	0268	utónevelő 7 db
181.	Gödöllő	Gödöllő-Babatpuszta	0268	előnevelő
182.	Gödöllő	Gödöllő-Babatpuszta	0268	takarmányozási épület
183.	Gödöllő	Gödöllő-Babatpuszta	0268	hizlaló-tömő ház
184.	Gödöllő	Gödöllő-Babatpuszta	0268	elkülönítő ól labor.

S.sz.	Város	Cím	Hrsz.	Épület neve
185.	Gödöllő	Gödöllő-Babatpuszta	0268	törzslud. épület 1000 fh
186.	Gödöllő	Gödöllő-Babatpuszta	0268	baromfiól 3. sz.
187.	Gödöllő	Gödöllő-Babatpuszta	0268	baromfiól 4. sz.
188.	Gödöllő	Gödöllő-Babatpuszta	0268	baromfiól 5. sz
189.	Gödöllő	Gödöllő-Babatpuszta	0268	baromfiól 6. sz.
190.	Gödöllő	Gödöllő-Babatpuszta	0268	baromfiól 7. sz.
191.	Gödöllő	Gödöllő-Babatpuszta	0268	baromfiól 8. sz.
192.	Gödöllő	Gödöllő-Babatpuszta	0268	baromfiól 9. sz.
193.	Gödöllő	Gödöllő-Babatpuszta	0268	szénatároló szín
194.	Gödöllő	Gödöllő-Babatpuszta	0268	portás fülke
195.	Gödöllő	Gödöllő-Babatpuszta	0268	lakóház 9 lakásos
196.	Gödöllő	Gödöllő-Babatpuszta	0268	gépjavító műhely
197.	Gödöllő	Gödöllő-Babatpuszta	0268	ikerlakóház mell. ép.
198.	Gödöllő	Gödöllő-Babatpuszta	0268	ikerlakóház
199.	Gödöllő	Gödöllő-Babatpuszta	0268	lakóház 4 lakásos
200.	Gödöllő	Gödöllő-Babatpuszta	0268	kastélyépület
201.	Gödöllő	Gödöllő-Babatpuszta	0279/2	erdért faház nyaktaggal
202.	Gödöllő	Gödöllő-Babatpuszta	0279/2	faház fácánkeltető
203.	Gödöllő	Gödöllő-Babatpuszta	0279/2	szociális ép. faház
204.	Gödöllő	Gödöllő-Babatpuszta	0279/2	lakóház (erdész) 2 lak.
205.	Gödöllő	Gödöllő-Babatpuszta	0279/2	lóistálló
206.	Hatvan	Hatvan, Józsefmajor	0660	silótároló
207.	Hatvan	Hatvan, Józsefmajor	0660	szolgálati lakás (Zelényi)
208.	Hatvan	Hatvan, Józsefmajor	0660	I. sz. épület raktár iroda
209.	Hatvan	Hatvan, Józsefmajor	0660	IV. sz. szmarha-istálló
210.	Hatvan	Hatvan, Józsefmajor	0660	II. sz. növmarha-istálló
211.	Hatvan	Hatvan, Józsefmajor	0660	ikerlakóház 4x1 sz.
212.	Gödöllő	Szabadság út 76.	4415	raktár I. épit. ag.
213.	Gödöllő	Szabadság út 76.	4415	raktár II. ép. ag.
214.	Gödöllő	Szabadság út 76.	4415	raktár III. ép. ag.
215.	Gödöllő	Szabadság út 76.	4415	iroda építőanyag raktár
216.	Gödöllő	Szabadság út 76.	4415	iroda műhely ép a. raktár
217.	Gödöllő	Szabadság út 76	4417	szerelőműhely
218.	Gödöllő	Szabadság út 76	4418	garázs jav. műh. ag. rakt.
219.	Gödöllő	Szabadság út 76	4418	raktár alu hullámp tető
220.	Csopak	Füredi út	2016	üdülőépület
221.	Balatonfenyves	Munkácsy Mihály u. 20.	2525	üdülőépület
222.	Tiszakécske	Kerekdombi dülő	0212/3	üdülőépület

S.sz.	Város	Cím	Hrsz.	Épület neve
223.	Gödöllő	Egyetem tér 1.	4947/2/A/19	lakás
224.	Gödöllő	Egyetem tér 1.	4947/2/A/21	üzlethelyiség
225.	Gödöllő	Egyetem tér 1.	4947/2/A/22	üzlethelyiség
226.	Gödöllő	Egyetem tér 1.	4947/2/A/23	üzlethelyiség
227.	Gödöllő	Egyetem tér 1.	4947/2/A/24	üzlethelyiség
228.	Gödöllő	Egyetem tér 1.	4947/2/A/25	üzlethelyiség
229.	Gödöllő	Egyetem tér 1.	4947/2/A/26	üzlethelyiség
230.	Gödöllő	Egyetem tér 1.	4948/3/A/10	lakás
231.	Gödöllő	Egyetem tér	4951/10/A/6	lakás
232.	Jászberény	Rákóczi u. 55.	5910/2	kollégium
233.	Jászberény	Rákóczi u. 53.	6027	A oktatási épület
234.	Jászberény	Rákóczi u. 53.	6027	gyakorló ált. iskola
235.	Jászberény	Rákóczi u. 37.		B oktatási épület
236.	Szarvas külterület	Tanya I. kerület 6/1.	01349A-B	innovációs központ
237.	Szarvas külterület	Galambos dűlő	01381	galambosi gépszín
238.	Szarvas külterület	Galambos dűlő	01381	galambosi mintafarm
239.	Szarvas külterület	Rózsás	0553/3	rózsási telephely (iroda, öltöző, raktár, gépszín
240.	Békésszentandrás belterület	Deák Ferenc utca 5–2.		vendégház
241.	Szarvas belterület	Bolza sétány 2.	4/1/A/12	tornaterem (konditerem)
242.	Szarvas belterület	Bolza sétány 1.	4/2	12 lakás (bérlakás)
243.	Szarvas belterület	Budai Nagy Antal utca 12.	5273/A/1-3	Körös Völgye Panzió
244.	Szarvas belterület	Szabadság út 1.	5301	vendégszobák (leánydiákotthon volt, központi épület része)
245.	Szarvas belterület	Szabadság út 1.	5301	könyvtár (üzemi konyha volt, központi épület része)
246.	Szarvas belterület	Szabadság út 1.	5301	Kollégium-Cervus Hostel "C" (kollégium, előcsarnok, kazánház) központi épület része
247.	Szarvas belterület	Szabadság út 1.	5301	összekötő folyosó, előadótermek (központi épület része)
248.	Szarvas belterület	Szabadság út 1.	5301	tanügyi épület (központi épület része)
249.	Szarvas belterület	Szabadság út 1.	5301	udvari lakások
250.	Szarvas belterület	Szabadság út 1.	5301	buszgarázs
251.	Szarvas belterület	Petőfi utca 9–2.	5305	géptan 1. sz. épület (öltöző, kazánház, műhely)
252.	Szarvas belterület	Petőfi utca 9–2.	5305	géptan 2. sz. épület (labor, előadóterem, szem. terem, iroda, vendégház)
253.	Szarvas belterület	Petőfi utca 9–2.	5305	géptan 3. sz. épület (raktár, bemutatóműhely)

S.sz.	Város	Cím	Hrsz.	Épület neve
254.	Szarvas belterület	Erzsébet liget	5327/2	horgászüdülő (nagyfaház, vendéglő, raktár)
255.	Szarvas belterület	Erzsébet liget	5331	horgászüdülő (kollégium+kisfaház)
256.	Szarvas belterület	5540 Szarvas, Vasút utca	204	Cervus Hostel "A" kollégium
257.	Szarvas belterület	5540 Szarvas, Vajda Péter utca 90	1340	Tessedik-tanya
258.	Szarvas belterület	5540 Szarvas, Vajda utca 3.	2016	bérlakások
259.	Szarvas belterület	5540 Szarvas, szabadság u. 6–8.	2041/2	gyakorlóóvoda *
260.	Szarvas belterület	5540 Szarvas, Kossuth utca 3.	2043	oktatási épület "A"
261.	Szarvas belterület	5540 Szarvas, Kossuth utca 3.	2043	tornaterem
262.	Szarvas belterület	5540 Szarvas, Kossuth utca 3.	2043	Kollégium-Cervus Hostel "B" (kollégium, konyha, kazánház)
263.	Szarvas belterület	Szabadság út 2.	1	Bolza-kastély (SZIE Tessedik Sámuel Egyetemi Központ)
264.	Szarvas belterület	Szabadság út 2.	1	gazdasági épület – Bolza-kastélyhoz kapcsolódó
265.	Szarvas belterület	Szabadság út 2.	1	porta – Bolza-kastélyhoz kapcsolódó
266.	Szarvas belterület	Szabadság út 2.	1	műhely – Bolza-kastélyhoz kapcsolódó
267.	Szarvas belterület	Szabadság út 2.	1	üvegházak – Bolza-kastélyhoz kapcsolódó
268.	Szarvas belterület	Szabadság út 2.	1	csónakház – Bolza-kastélyhoz kapcsolódó
269.	Szarvas belterület	Szabadság út 2.	1	irodaház+étterem ("B" okt.ép.) – Bolza-kastélyhoz kapcsolódó
270.	Békéscsaba belterület	5600 Békéscsaba, Horváth utca 6.	4099	szolgálati lakás
271.	Gyula belterület	Szent István utca 15-2. B	4239/A/1	épület II.
272.	5600 Békéscsaba	Bajza u. 33.	1493/11	főépület *
273.	5601 Békéscsaba	Bajza u. 33.	1493/11	tornacsarnok *
274.	5602 Békéscsaba	Bajza u. 59.	1493/11	kollégium (Alma Mater.) *
				* Használati jog
	YBLÉT Kar saját tulajdonú ingatlan			
275.	Nagymaros	Váci u. 139.	1926/2	lakóépület

A Széchenyi István Egyetem alapító okirata

A felsőoktatásról szóló 2005. évi CXXXIX. törvény (a továbbiakban: Ftv.) 16. § (1) bekezdése és a 115. §-ának (2) bekezdés b) pontjára, az államháztartásról szóló 1992. évi XXXVIII. törvény 88–90. §-aiban foglaltakra, továbbá az államháztartás működési rendjéről szóló 292/2009. (XII. 19.) Korm. rendelet (a továbbiakban: Ámr.) 10. §-ára tekintettel a Széchenyi István Egyetem (a továbbiakban: intézmény) központi költségvetési szerv alapító okiratának – az államháztartásért felelős miniszterrel egyetértésben – egységes szerkezetbe foglalt szövegét az alábbiak szerint állapítom meg:

I.
Általános rendelkezések

1. A költségvetési szerv:
   1.1. Neve: Széchenyi István Egyetem
   1.2. Rövidített megnevezése: SZE
   1.3. Angol nyelvű megnevezése: Széchenyi István University

2. Székhelye: 9026 Győr, Egyetem tér 1.

3. A költségvetési szerv gazdálkodási jogköre: önállóan működő és gazdálkodó központi költségvetési szerv.

4. A létrehozásáról rendelkező jogszabály: a felsőoktatásról szóló 1993. évi LXXX. törvény módosításáról szóló 2001. évi XCI. törvény.

5. Működési köre: az Ftv.-ben foglaltak szerint a Magyar Köztársaság területe (és e területen kívül).

6. Felügyeleti szerv neve, székhelye: Nemzeti Erőforrás Minisztérium, 1055 Budapest, Szalay u. 10–14.
   6.1. Az alapítói jogok gyakorlója: az Ftv.-ben foglaltak szerint a Magyar Köztársaság Országgyűlése.

7. Az intézmény működési helye:
   7.1. Az intézmény telephelyei: nincs az intézménynek.
   7.2. Az intézmény székhelyen kívüli képzésének helyszínei:
   – 2500 Esztergom, Budai Nagy Antal u. 38.,
   – 9970 Szentgotthárd, Honvéd u. 10.,
   – 9700 Szombathely, Rohonci u. 1.,
   – Loucka 656/21., 669 02 Znojmo, Csehország,
   – Székelyudvarhely, Bethlen Gábor utca 43., Románia.

8. Közvetlen jogelőd: –
   8.1. Az intézmény történeti előzményei:
   A felsőoktatásról szóló 1993. évi LXXX. törvény módosításáról szóló 2001. évi XCI. törvény rendelkezései alapján 2002. január 1-jei hatállyal létrehozott intézmény jogelődje a Széchenyi István Főiskola, mely a Közlekedési és Távközlési Műszaki Főiskola létesítéséről szóló 1968. évi 16. tvr.-rel és a győri Közlekedési és Távközlési Műszaki Főiskola kari tagozódásáról és képzési idejéről szóló 1018/1968. (VI. 4.) Korm. határozattal jött létre, Közlekedési és Távközlési Műszaki Főiskola néven. 1986-tól viselte a Széchenyi István Közlekedési és Távközlési Műszaki Főiskola nevet, a Magyar Népköztársaság felsőoktatási intézményeiről szóló 1986. évi 13. tvr. alapján. A főiskolákról szóló 1048/1990. (III. 21.) MT határozat értelmében elnevezése Széchenyi István Műszaki Főiskola lett, majd az intézmény az Ftv. hatálybalépését követően a Széchenyi István Főiskola elnevezést viselte.

9. Jogszabályban meghatározott közfeladat: Az Ftv. szerint a felsőoktatási intézmény a felsőoktatás feladatainak ellátására jött létre.

II.
Az intézmény alap- és vállalkozási tevékenysége

1. A költségvetési szerv alaptevékenysége:

1.1. Az intézmény állami feladatként ellátandó alaptevékenysége:

– Az 1.2. pontban meghatározott képzési területen és képzési szinten alapképzést, mesterképzést, egységes, osztatlan képzést, továbbá szakirányú továbbképzést folytathat, s e képzésben oklevelet ad ki.
– Az oktatási miniszternek a felsőoktatásról szóló 1993. évi LXXX. törvény alapján kiadott szakindítási engedélyek alapján kifutó rendszerben egyetemi és főiskolai szintű képzést folytat.
– Az 1.3. pontban meghatározott szakmacsoportban felsőfokú szakképzést folytathat s e képzésben bizonyítványt ad ki.
– Az Ftv.-ben, a szakképzésről szóló 1993. évi LXXVI. törvényben, a közoktatásról szóló 1993. évi LXXIX. törvényben és a felnőttképzésről szóló 2001. évi CI. törvényben foglaltak szerint részt vesz a közoktatási, továbbá a felsőoktatásnak nem minősülő szakképzési és az ágazati törvényekben meghatározott egyéb képzési feladatok megvalósításában.
– A képzéshez kapcsolódó képzési területeken, tudományterületeken alap-, alkalmazott és kísérleti kutatásokat és fejlesztéseket, tudományszervezést, technológiai innovációt, valamint az oktatást támogató egyéb kutatásokat végez.
– A nemzeti és az egyetemes kultúra és a művészetek közvetítésével, művelésével és fejlesztésével, az anyanyelvi és az idegen nyelvi ismeretek átadásával, fejlesztésével hozzájárul a hallgatóknak az értelmiségi létre történő felkészítéséhez.
– Az oktatás és a kutatás színvonalas ellátásához szükséges nemzetközi kapcsolatait fejleszti és ápolja.
– Tankönyv- és jegyzetkiadást, taneszközfejlesztést végez.
– Az alaptevékenységi körbe tartozó hallgatók részére saját szervezetében tankönyv- és jegyzetellátást, könyvtári és laboratóriumi szolgáltatást, kollégiumi elhelyezést, kulturális és sportolási lehetőséget nyújt, továbbá olyan szolgáltatásokat, amelyek a hallgatók beilleszkedését, egészséges életvitelét és egészségügyi ellátását szolgálják.
– Diákotthoni szolgáltatást nyújt.
– Az alkalmazásában lévő közalkalmazottakkal kapcsolatos feladatokat végez a vonatkozó jogszabályok szerint.
– Az intézmény infrastruktúrájának fenntartásával és folyamatos fejlesztésével kapcsolatban saját szervezetében lát el feladatokat.
– Feladatai teljesítése érdekében gazdasági, továbbá belső ellenőrzési feladatot ellátó funkcionális szervezeti egységet, valamint igazgatási, szervezési, műszaki szolgáltató és más, a működést biztosító funkcionális szervezeti egységeket működtet.
– Felvételi előkészítő és egyéb tanfolyamok tartása, nyelvvizsgáztatás.
– A képzéshez kapcsolódó tudományágakban kutatás és fejlesztés, tudományszervezés, szaktanácsadási és egyéb tevékenység.
– Az intézményi infrastruktúra szabad kapacitásainak hasznosítása (kiadói tevékenység, nyomdaipari szolgáltatások, nyomdaipari termékek gyártása, munkahelyi vendéglátás, üzemi étkeztetés, sportlétesítmények, oktatást szolgáló helyiségek, valamint kollégiumi szálláshelyek bérbeadása).

A felsorolt feladatokat az intézmény alaptevékenységként látja el, amelynek alapvető anyagi feltételeit a fenntartó által biztosított és az államháztartás alrendszereiből származó támogatások, átvett pénzeszközök biztosítják, valamint az államháztartáson kívüli forrásból származó bevételek, illetve a számára felajánlott vagyon.

1.2. Képzési terület és képzési szint, amelyeken az intézmény képzést folytat, illetve folytathat

képzési terület:

– gazdaságtudományok,
– informatika,
– jogi és igazgatási,
– műszaki,
– művészet,
– orvos- és egészségtudomány,
– társadalomtudomány,
– pedagógusképzés;

alapképzés:
székhelyen: gazdaságtudományok, informatika, jogi és igazgatási, műszaki, művészet, orvos- és egészségtudomány, társadalomtudomány;
mesterképzés:
székhelyen: gazdaságtudományok, informatika, jogi és igazgatási, műszaki, pedagógusképzés;
székhelyen kívül:
gazdaságtudományok (Loucka 656/21., 669 02 Znojmo, Csehország).
1.3. Felsőfokú szakképzés szakmacsoportja, amelyben az intézmény szakképzést folytat, illetve folytathat
székhelyen:
– egészségügy,
– egyéb szolgáltatások,
– elektrotechnika-elektronika,
– gépészet,
– informatika,
– kereskedelem-marketing, üzleti adminisztráció,
– közgazdaság,
– művészet, közművelődés, kommunikáció,
– szociális szolgáltatások,
– ügyvitel,
– vendéglátás-idegenforgalom;
székhelyen kívül:
– gépészet (2500 Esztergom, Budai Nagy Antal u. 38., 9970 Szentgotthárd, Honvéd u. 10., 9700 Szombathely, Rohonci u. 1.).
1.4. Tudományterület, amelyen doktori képzés, doktori fokozat odaítélés folyik:
– műszaki tudományok,
– társadalomtudományok.

2. A költségvetési szerv vállalkozási tevékenysége:
A költségvetési szerv nem folytat vállalkozási tevékenységet.

3. Az alaptevékenység államháztartási szakfeladatrend szerinti besorolása:

Szakfeladat száma	Szakfeladatok megnevezése	Alaptevékenység
854211	Felsőfokú szakképzés	x
854212	Szakirányú továbbképzés	x
854213	Felsőfokú végzettségi szintet nem biztosító egyéb képzés	x
854221	Alapképzés	x
854222	Mesterképzés	x
854223	Doktori képzés	x
854224	Kifutó rendszerben főiskolai képzés	x
854225	Kifutó rendszerben egyetemi képzés	x
854231	Köztársasági ösztöndíj	x
854232	Miniszteri ösztöndíjak	x
854233	Tanulmányi ösztöndíj	x
854234	Szociális ösztöndíjak	x
854235	Doktorandusz ösztöndíjak	x
854236	Egyéb pénzbeli hallgatói juttatások, ösztöndíjak	x
854237	Oktatói ösztöndíjak	x

Szakfeladat száma	Szakfeladatok megnevezése	Alaptevékenység
854238	Tankönyv- és jegyzettámogatás	x
854239	Felsőoktatás-fejlesztés (minőség-, tehetséggondozás, kisszak)	x
854241	Felsőoktatási szakértői testületek működése	x
854249	Egyéb felsőoktatás-szervezési feladatok	x
552001	Üdülői szálláshely-szolgáltatás	x
559012	Kollégiumi szálláshelynyújtás felsőoktatásban részt vevő hallgatók számára	x
559016	Felsőoktatásban részt vevő hallgatók lakhatási támogatása	x
559099	Egyéb m.n.s. szálláshely-szolgáltatás	x
682002	Nem lakóingatlan bérbeadása, üzemeltetése	x
702100	PR, kommunikáció	x
702200	Üzletviteli, egyéb vezetési tanácsadás	x
711100	Építészmérnöki tevékenység	x
711200	Mérnöki tevékenység, műszaki tanácsadás	x
712101	Mérőeszközök hitelesítése	x
712109	Egyéb, hatósági eljárás érdekében végzett műszaki vizsgálat, elemzés	x
712201	Összetétel-, tisztaságvizsgálat, - elemzés	x
712203	Fizikaitulajdonság-vizsgálat	x
712204	Összetett műszaki, elektronikai rendszer vizsgálata	x
712209	Egyéb, műszaki vizsgálat, elemzés	x
721911	Matematikai alapkutatás	x
721912	Matematikai alkalmazott kutatás	x
721913	Matematikai kísérleti fejlesztés	x
721951	Kémiai alapkutatás	x
721952	Kémiai alkalmazott kutatás	x
721971	Műszaki tudományi alapkutatás	x
721972	Műszaki tudományi alkalmazott kutatás	x
721973	Műszaki tudományi kísérleti fejlesztés	x
721981	Fizikai alapkutatás	x
721982	Fizikai alkalmazott kutatás	x
721983	Fizikai kísérleti fejlesztés	x
722011	Gazdaságtudományi alapkutatás	x
722012	Gazdaságtudományi alkalmazott kutatás	x
722013	Gazdaságtudományi kísérleti fejlesztés	x
722014	Jog- és államtudományi alapkutatás	x
722015	Jog- és államtudományi alkalmazott kutatás	x
722016	Jog- és államtudományi kísérleti fejlesztés	x
722017	Szociológiai alapkutatás	x
722018	Szociológiai alkalmazott kutatás	x
722019	Szociológiai kísérleti fejlesztés	x

Szakfeladat száma	Szakfeladatok megnevezése	Alaptevékenység
722024	Pszichológia- és viselkedéstudományi alapkutatás	x
722025	Pszichológia- és viselkedéstudományi alkalmazott kutatás	x
722026	Pszichológia- és viselkedéstudományi kísérleti fejlesztés	x
722031	Nyelv- és irodalomtudományi alapkutatás	x
722032	Nyelv- és irodalomtudományi alkalmazott kutatás	x
722033	Nyelv- és irodalomtudományi kísérleti fejlesztés	x
731100	Reklámügynöki tevékenység	x
731200	Médiareklám	x
732000	Piac-, közvélemény-kutatás	x
743000	Fordítás, tolmácsolás	x
749010	Igazságügyi szakértői tevékenység	x
749031	Módszertani szakirányítás	x
749032	Minőségbiztosítási tevékenység	x
749040	K + F tevékenységekhez kapcsolódó innováció	x
749050	M.n.s. egyéb szakmai, tudományos, műszaki tevékenység	x
773000	Egyéb gép, tárgyi eszköz kölcsönzése	x
821900	Fénymásolás, egyéb irodai szolgáltatás	x
823000	Konferencia, kereskedelmi bemutató szervezése	x
829000	Egyéb kiegészítő gazdasági tevékenység	x
855931	Iskolarendszeren kívüli nem szakmai oktatás	x
855932	Iskolarendszeren kívüli szakmai oktatás	x
855935	Szakmai továbbképzések	x
855937	M.n.s. egyéb felnőttoktatás	x
856000	Oktatást kiegészítő tevékenységek komplex támogatása	x
856091	Szakképzési és felnőttképzési támogatások	x
856092	Munkaerő-piaci felnőttképzéshez kapcsolódó szakmai szolgáltatások	x
856099	Egyéb oktatást kiegészítő tevékenység	x
890121	Fizikai és információs akadálymentesítést segítő programok, támogatások	x
890122	Fogyatékossággal élők esélyegyenlőségének előmozdításával kapcsolatos egyéb tevékenység	x
890123	Fogyatékossággal élők társadalmi integrációját segítő programok, támogatások	x
890124	Fogyatékossággal élők életminőségének javítását célzó programok és támogatások	x
890125	Komplex rehabilitációs programok fejlesztése, támogatása	x
900121	Zeneművészeti tevékenység	x
900124	Egyéb előadó-művészeti tevékenység	x
900200	Előadó-művészeti tevékenységet kiegészítő tevékenység	x
900400	Kulturális műsorok, rendezvények, kiállítások szervezése	x
910121	Könyvtári állomány gyarapítása, nyilvántartása	x
910122	Könyvtári állomány feltárása, megőrzése, védelme	x

Szakfeladat száma	Szakfeladatok megnevezése	Alaptevékenység
910123	Könyvtári szolgáltatások	x
910301	Történelmi hely, építmény, egyéb látványosság működtetése	x
910302	Történelmi hely, építmény, egyéb látványosság megóvása	x
910501	Közművelődési tevékenységek és támogatásuk	x
931102	Sportlétesítmények működtetése és fejlesztése	x
479901	Tankönyvforgalmazás költségvetési szervnél	x
620900	Egyéb információtechnológiai szolgáltatás	x
631200	Világhálóportál szolgáltatás	x
661902	Egyéb pénzügyi kiegészítő tevékenység	x
842151	Nemzetközi tudományos együttműködés	x
842152	Nemzetközi oktatási együttműködés	x
842153	Nemzetközi kulturális együttműködés	x
842154	Nemzetközi ifjúsági együttműködés	x
842160	Nemzetközi szervezetekben való részvétel	x
843043	Egészségbiztosítás egyéb pénzbeli ellátások finanszírozása	x
843048	Egyéb egészségbiztosítási ellátáshoz kapcsolódó kiadások finanszírozása	x
890609	Egyéb érdekképviseleti tevékenység támogatása	x

4. Az intézmény szakágazati besorolása
   Az intézmény államháztartási szakágazati besorolása: 854200 – Felsőfokú oktatás

III.
Az intézmény működése

1. Az intézmény élén magasabb vezetői megbízás alapján a rektor áll, akit – nyilvános pályázat útján – a Magyar Köztársaság elnöke, az Ftv. vonatkozó rendelkezése szerint bíz meg, illetve ment fel.

2. A gazdasági főigazgatót az Ftv.-ben foglaltak szerint, a rektor javaslatára a nemzeti fejlesztési miniszter határozott időre bízza meg, illetve vonja vissza megbízását. Felette az egyéb munkáltatói jogokat a rektor gyakorolja.

3. A foglalkoztatottak foglalkoztatási jogviszonya: az intézmény alkalmazottai a közalkalmazottak jogállásáról szóló 1992. évi XXXIII. törvény hatálya alá tartozó közalkalmazottak.

4. Az intézmény szervezeti felépítését és működésének rendjét, a vezetők közötti feladatmegosztást, a belső és külső kapcsolatokra vonatkozó további jogszabályok által előírt rendelkezéseket az intézmény szervezeti és működési szabályzata határozza meg. Az intézmény az Ftv. 21. § és 115. §-ában foglaltak szerint küldi meg szervezeti és működési szabályzatát a nemzeti erőforrás miniszternek.

5. Az intézmény szervezeti tagolása (az 1. számú mellékletnek megfelelően):
   5.1. Az intézményben oktatási, tudományos kutatási szervezeti egységként karok, intézetek, tanszékek, doktori iskolák, valamint tudományos kutatási és fejlesztési központok működnek.
   A karok és intézetek egy vagy több szakmailag összetartozó, a II. 1.2. pont szerinti képzési területeken, képzési szinteken folyó képzés feladatainak ellátását szervezik.
   5.2. Az intézményben felnőttképzési, informatikai, kollégiumi, könyvtári, és sport feladatot ellátó szolgáltató szervezeti egységek működnek.

5.3. Az intézmény működtetési feladatainak ellátásához gazdasági, igazgatási, szervezési, műszaki szolgáltató és más, a működést biztosító funkcionális szervezeti egységeket tart fenn.

6. Az intézmény hallgatói létszáma:
   – az Ftv.-ben meghatározottak szerint felvehető maximális hallgatói létszám 13 471 fő.

IV.
Az intézmény gazdálkodása

1. Az intézmény ingatlanállománya:
   1.1. A magyar állam tulajdonában lévő ingatlanok, melyek az intézmény vagyonkezelésében vannak a Magyar Nemzeti Vagyonkezelő Zrt.-vel kötött SZT-32238 számú vagyonkezelési szerződéssel, a 2. sz. melléklet szerint.
   1.2. Az intézmény tulajdonában lévő ingatlanok jegyzéke:
   Sorszám: 1.
   Cím: 9026 Győr, Hédervári u. 33/B
   Helyrajzi szám: 10618
   Birtokolt terület: 0,1413 ha
   Rendelkezés módja: saját tulajdon
   Rendelkezés mértéke: 100%
   Sorszám: 2.
   Cím: 9026 Győr, Vásárhelyi Pál utca 64.
   Helyrajzi szám: 10664 (telekösszevonás folyamatban)
   Birtokolt terület: 0,1422 ha
   Rendelkezés módja: saját tulajdon
   Rendelkezés mértéke: 100%
   1.3. További, az intézmény használatában lévő ingatlanok jegyzéke és a használat jogcíme: 3. számú melléklet szerint.

2. Az intézményi hozzájárulással vagy közreműködéssel létrehozott, illetve működtetett társaságok, egyesületek, alapítványok és egyéb szervezetek jegyzéke és alapító okiratai, illetve az alapítással összefüggő más dokumentumai a szervezeti és működési szabályzat mellékletét képezik.

V.
Záró rendelkezések

1. A törvényi rendelkezéseknek megfelelően jelen alapító okirat
   – az I. fejezet 6. pontjának módosulása 2010. május 29. napján,
   – az I. fejezet 3. pontját és a II. fejezetet érintő változás 2010. augusztus 15. napján,
   – a III. fejezet 2. pontjának módosulása 2010. június 17. napján lép hatályba.

2. Jelen alapító okirat az V. fejezet 1. pontjában foglaltak kivételével a bejegyzés napján lép hatályba, ezzel egyidejűleg az intézmény 15213-101/2009. iktatószámú alapító okirata a hatályát veszti.

Budapest, 2010. november 2.

OK-279-28/2010.

Dr. Réthelyi Miklós s. k.,
nemzeti erőforrás miniszter

1. számú melléklet

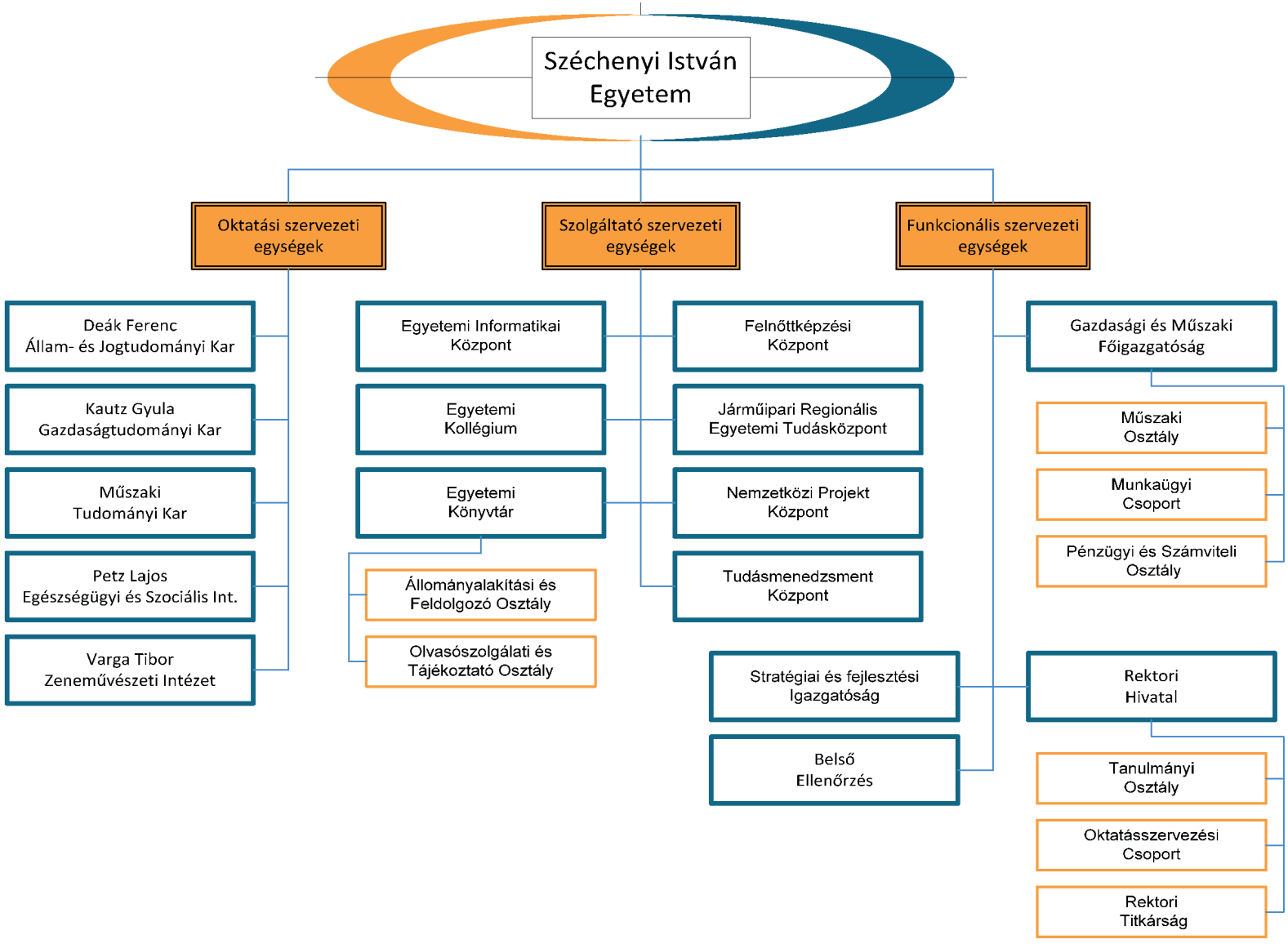

2. számú melléklet

Vagyonkezelési szerződés száma: SZT: 32238

Vagyonkezelésben lévő ingatlanok felsorolása:

Épületek:

Sorsz.	Város	Cím	Hrsz.	Épület neve	Megjegyzés
1.	Győr	Egyetem tér 1.	10622/5	LSZT labor	
2.	Győr	Egyetem tér 1.	10622/5	Udvari ép. (volt: Hédervári u. 27.)	
3.	Győr	Egyetem tér 1.	10622/5	Udvari ép. (volt: Hédervári u. 25.)	
4.	Győr	Egyetem tér 1.	10622/5	Műteremház	
5.	Győr	Egyetem tér 1.	10622/5	"E" épület	
6.	Győr	Egyetem tér 1.	10622/5	Igazgatási épület	
7.	Győr	Egyetem tér 1.	10622/5	Kollégiumi épület	
8.	Győr	Egyetem tér 1.	10622/5	Laboratóriumi épület	
9.	Győr	Egyetem tér 1.	10622/5	Tanulmányi épület	
10.	Győr	Egyetem tér 1.	10622/6	Épület (volt: Hédervári u. 31.)	Tulajdonjog-fenntartással történő eladás
11.	Győr	Egyetem tér 1.	10622/6	Épület (volt: Hédervári u. 29.)	Tulajdonjog-fenntartással történő eladás
12.	Győr	Egyetem tér 1.	10622/6	Főépület (volt: Hédervári u. 27.)	Tulajdonjog-fenntartással történő eladás
13.	Győr	Egyetem tér 1.	10622/6	Épület (volt: Hédervári u. 25.)	Tulajdonjog-fenntartással történő eladás
14.	Győr	Egyetem tér 1.	10622/6	Épület (volt: Hédervári u. 5.)	Tulajdonjog-fenntartással történő eladás
15.	Győr	Szent Imre u. 26–28.	2583/1	Szt. I. u. 26–28. épület	
16.	Győr	Budai u. 12.	6385/6	Szakkollégium	
17.	Győr	Mészáros L. u. 20.	4651/3	Mészáros L. u. 20. külső kollégium	
18.	Győr	Áldozat u. 6/B	10721	Áldozat u. 6/B jogi épület	
19.	Győr	Kálóczy tér 6.	10216	Kálóczy tér 6. főépület	
20.	Győr	Kálóczy tér 6.	10216	Kálóczy tér 6. faépület	
21.	Győr	Kálóczy tér 6.	10216	Kálóczy tér 6. gazdasági épület	
22.	Győr	Körtöltés u. 7.	11691	Öltöző, szertár	
23.	Győr	Körtöltés u. 7.	11691	Kondicionáló épület	
24.	Győr	Körtöltés u. 7.	11691	Tároló	
25.	B.almádi	Déryné u. 7.	3547	Üdülő	

3. számú melléklet

Földerületek: (Használt, kezelt fenntartói tulajdon)

Sorsz.	Város	Cím	Hrsz.	Terület nagysága m^2
1.	Győr	Egyetem tér 1.	10622/1	55 m^2
2.	Győr	Egyetem tér 1.	10622/2	322 m^2
3.	Győr	Egyetem tér 1.	10622/3	1789 m^2
4.	Győr	Egyetem tér 1.	10622/5	Egyetem területe 95 223 m^2
5.	Győr	Egyetem tér 1.	10622/6	3689 m^2
6.	Győr	Egyetem tér 1.	10622/7	4103 m^2
7.	Győr	Egyetem tér 1.	10622/8	(Volt Káldy-villa területe) 942 m^2
8.	Győr	Egyetem tér 1.	10622/9	(Töltés mellett húzódó terület) 2007 m^2
9.	Győr	Vásárhelyi P. u. 66.	10663	(Osztatlan közös tulajdon) vagyonkezelésben: 2330/3752 m^2
10.	Győr	Kálóczy tér 6.	10216	3202 m^2
11.	Győr	Áldozat u. 6/B	10721	7578 m^2
12.	Győr	Áldozat u. 6/B	10722	1182 m^2
13.	Győr	Mészáros L. u. 20.	4651/3	3986 m^2
14.	Győr	Budai u. 12.	6385/6	732 m^2
15.	Győr	Körtöltés u. 7.	11691	31 763 m^2
16.	Győr	Körtöltés u. 7.	11692	769 m^2
17.	Győr	Körtöltés u. 7.	11799	3119 m^2
18.	Győr	Körtöltés u. 7.	11687	385 m^2
19.	Győr	Körtöltés u. 7.	11690	8109 m^2
20.	Győr	Szent Imre u. 26–28.	2583/1	(Osztatlan közös tulajdon) vagyonkezelésben: 8156/3 m^2
21	B.almádi	Déryné u. 7.	3547	709 m^2

A Színház- és Filmművészeti Egyetem alapító okirata

A felsőoktatásról szóló 2005. évi CXXXIX. törvény (a továbbiakban: Ftv.) 16. § (1) bekezdése és a 115. § (2) bekezdés b) pontjára, az államháztartásról szóló 1992. évi XXXVIII. törvény 88–90. §-aiban foglaltakra, továbbá az államháztartás működési rendjéről szóló 292/2009. (XII. 19.) Korm. rendelet (a továbbiakban: Ámr.) 10. §-ára tekintettel a Színház- és Filmművészeti Egyetem (a továbbiakban: intézmény) központi költségvetési szerv alapító okiratának – az államháztartásért felelős miniszterrel egyetértésben – egységes szerkezetbe foglalt szövegét az alábbiak szerint állapítom meg:

I.
Általános rendelkezések

1. A költségvetési szerv:
   1.1. Neve: Színház- és Filmművészeti Egyetem
   1.2. Rövidített megnevezése: SZFE
   1.3. Angol nyelvű megnevezése: University of Theatre and Film Arts

2. Székhelye: 1088 Budapest, Vas u. 2/C.

3. A költségvetési szerv gazdálkodási jogköre: önállóan működő és gazdálkodó központi költségvetési szerv.

4. A létrehozásáról rendelkező jogszabály: az Országos Magyar Színművészeti Akadémia Színházművészeti és Filmművészeti Főiskolává történő átszervezéséről szóló 150/1948. (I. 16.) Korm. rendelet.

5. Működési köre: az Ftv.-ben foglaltak szerint a Magyar Köztársaság területe (és e területen kívül).

6. Felügyeleti szerv neve, székhelye: Nemzeti Erőforrás Minisztérium, 1055 Budapest, Szalay u. 10–14.
   6.1. Az alapítói jogok gyakorlója: az Ftv.-ben foglaltak szerint a Magyar Köztársaság Országgyűlése.

7. Az intézmény telephelyei: nincs az intézménynek.

8. Közvetlen jogelőd: –
   8.1. Az intézmény történeti előzményei:
   Az intézmény az 1865-ben létesített Országos Színészeti Tanoda, és 1888-ban intézményegyesítéssel létrejött Országos Zene és Színművészeti Akadémia, majd az 1893-ban önállósult Országos Magyar Királyi Színművészeti Akadémia utóda. Az Országos Magyar Színművészeti Akadémia Színházművészeti és Filmművészeti Főiskolává történő átszervezéséről szóló 150/1948. (I. 16.) Korm. rendelet intézkedett az Akadémia Színház- és Filmművészeti Főiskolává történő átszervezéséről. A művészeti főiskoláknak egyetemi jellegű főiskolákká átszervezéséről szóló 1971. évi 20. tvr. egyetemi jellegű főiskolává, a Magyar Népköztársaság felsőoktatási intézményeiről szóló 1986. évi 13. tvr. pedig egyetemmé nyilvánította. Jelenlegi nevét a felsőoktatási intézményhálózat átalakításáról, továbbá a felsőoktatásról szóló 1993. évi LXXX. törvény módosításáról szóló 1999. évi LII. törvény állapította meg, 2000. január 1-jei hatállyal.

9. Jogszabályban meghatározott közfeladat: Az Ftv. szerint a felsőoktatási intézmény a felsőoktatás feladatainak ellátására jött létre.

II.
Az intézmény alap- és vállalkozási tevékenysége

1. A költségvetési szerv alaptevékenysége:
   1.1. Az intézmény állami feladatként ellátandó alaptevékenysége:
   – Az 1.2. pontban meghatározott képzési területen és képzési szinten alapképzést, mesterképzést, egységes, osztatlan képzést, továbbá szakirányú továbbképzést folytathat, s e képzésben oklevelet ad ki.

– Az oktatási miniszternek a felsőoktatásról szóló 1993. évi LXXX. törvény alapján kiadott szakindítási engedélye alapján kifutó rendszerben egyetemi és főiskolai szintű képzést folytat.
– Az 1.3. pontban meghatározott szakmacsoportban felsőfokú szakképzést folytathat s e képzésben bizonyítványt ad ki.
– Az Ftv.-ben, a szakképzésről szóló 1993. évi LXXVI. törvényben, a közoktatásról szóló 1993. évi LXXIX. törvényben és a felnőttképzésről szóló 2001. évi CI. törvényben foglaltak szerint részt vesz a közoktatási, továbbá a felsőoktatásnak nem minősülő szakképzési és az ágazati törvényekben meghatározott egyéb képzési feladatok megvalósításában.
– A képzéshez kapcsolódó képzési területeken, tudományterületeken alap-, alkalmazott és kísérleti kutatásokat és fejlesztéseket, tudományszervezést, technológiai innovációt, doktori képzést, valamint az oktatást támogató egyéb kutatásokat végez. Habilitációs eljárást folytat le.
– A képesítési követelményekhez kapcsolódó gyakorlati oktatás keretében színházi előadásokat tart, filmeket, televíziós játékokat és videoprogramokat készít és forgalmaz.
– A nemzeti és az egyetemes kultúra és a művészetek közvetítésével, művelésével és fejlesztésével, az anyanyelvi és az idegen nyelvi ismeretek fejlesztésével hozzájárul a hallgatóknak az értelmiségi létre történő felkészítéséhez.
– Az oktatás és a kutatás színvonalas ellátásához szükséges nemzetközi kapcsolatait fejleszti és ápolja, rendszeres kapcsolatot tart a külföldi társintézményekkel, segíti a szomszédos országok magyar nyelvű színházi és televíziós szakembereinek képzését. Részt vesz a színházi és filmoktatás nemzetközi szervezeteinek munkájában, támogatja az oktatók és hallgatók cseréjét, részvételét nemzetközi fesztiválokon, külföldi szakmai kurzusokon.
– Tankönyv- és jegyzetkiadást, taneszközfejlesztést végez.
– Az alaptevékenységéhez tartozó feladatok megoldásához saját szervezetében művészi gyakorlóhelyeket: műtermeket, film-, televízió- és hangstúdiókat, vetítő-, vágó- és montírozóhelyiségeket és -berendezéseket üzemeltet, színpadi gyakorlóhelyeket és azokat kiszolgáló szervezeti egységet működtet, a hallgatók részére tankönyv- és jegyzetellátást, könyvtári, kottatári és videotári/cd.,dvd.,szélessávú internet/ szolgáltatást, kollégiumi elhelyezést, kulturális és sportolási lehetőséget nyújt, továbbá olyan szolgáltatásokat, amelyek a hallgatók beilleszkedését, egészséges életvitelét és egészségügyi ellátását szolgálják.
– Az alkalmazásában lévő közalkalmazottakkal kapcsolatos feladatokat végez a vonatkozó jogszabályok szerint.
– Az intézmény infrastruktúrájának fenntartásával és folyamatos fejlesztésével kapcsolatban saját szervezetében lát el feladatokat.
– Feladatai teljesítése érdekében gazdasági, valamint igazgatási, szervezési, műszaki szolgáltató és más, a működést biztosító funkcionális szervezeti egységeket (belső ellenőrzést) működtet.
– Felvételi előkészítő és egyéb tanfolyamok tartása.
– A képzéshez kapcsolódó tudományterületeken kultúraművelés és -fejlesztés, művészeti, szaktanácsadói és egyéb tevékenység.

A felsorolt feladatokat az intézmény alaptevékenységként látja el, amelynek alapvető anyagi feltételeit a fenntartó által biztosított és az államháztartás alrendszereiből származó támogatások, átvett pénzeszközök biztosítják, valamint az államháztartáson kívüli forrásból származó bevételek, illetve a számára felajánlott vagyon.

1.2. Képzési terület és képzési szint, amelyeken az intézmény képzést folytat, illetve folytathat:

képzési terület:

művészet;

alapképzés:

székhelyen: művészet (színházművészeti, film- és videoművészeti);

mesterképzés:

székhelyen: művészet (színházművészet, film- és videoművészet).

1.3. Felsőfokú szakképzés szakmacsoportja, amelyben az intézmény szakképzést folytat, illetve folytathat

székhelyen: művészet, közművelődés, kommunikáció (zene-, tánc-, képző- és iparművészet, színházművészet-bábművészet, színházművészet, sajtó, közművelődés)

1.4. Tudományterület, amelyen doktori képzés, doktori fokozat odaítélés folyik:

– művészetek (színházművészet, film- és videoművészet).

2. A költségvetési szerv vállalkozási tevékenysége:

A költségvetési szerv nem folytat vállalkozási tevékenységet.

3. Az alaptevékenység államháztartási szakfeladatrend szerinti besorolása:

Szakfeladat száma	Szakfeladatok megnevezése	Alaptevékenység
559012	Kollégiumi szálláshelynyújtás felsőoktatásban részt vevő hallgatók számára	X
559016	Felsőoktatásban részt vevő hallgatók lakhatási támogatása	X
581100	Könyvkiadás	X
581900	Egyéb kiadói tevékenység	X
591111	Filmgyártás	X
591112	Promóciós, reklámfilm, -video gyártása	X
591113	Egyéb televízióműsor-készítés	X
591200	Film-, videogyártás, televíziós műsorfelvétel utómunkálatai	x
591411	Film-, video- és egyéb képfelvétel vetítése mozikban, filmklubokban, szabadtéren, nyilvános vetítési helyen	X
592011	Hangfelvétel készítése	X
682002	Nem lakóingatlan bérbeadása, üzemeltetése	x
854211	Felsőfokú szakképzés	X
854212	Szakirányú továbbképzés	X
854213	Felsőfokú végzettségi szintet nem biztosító egyéb képzés	X
854221	Alapképzés	X
854222	Mesterképzés	X
854223	Doktori képzés	X
854224	Kifutó rendszerben főiskolai képzés	X
854225	Kifutó rendszerben egyetemi képzés	X
854231	Köztársasági ösztöndíj	X
854232	Miniszteri ösztöndíjak	X
854233	Tanulmányi ösztöndíj	X
854234	Szociális ösztöndíjak	X
854235	Doktorandusz-ösztöndíjak	X
854236	Egyéb pénzbeli hallgatói juttatások, ösztöndíjak	X
854237	Oktatói ösztöndíjak	X
854238	Tankönyv- és jegyzettámogatás	X
854239	Felsőoktatás-fejlesztés (minőség-, tehetséggondozás, kisszak)	X
854241	Felsőoktatási szakértői testületek működése	X
854249	Egyéb felsőoktatás-szervezési feladatok	X
855200	Kulturális képzés	X
900111	Befogadó színházak tevékenysége	X
900113	Kőszínházak tevékenysége	X

Szakfeladat száma	Szakfeladatok megnevezése	Alaptevékenység
900114	Máshová nem sorolt színházi tevékenység	X
910121	Könyvtári állomány gyarapítása, nyilvántartása	X
910122	Könyvtárállomány feltárása, megőrzése, védelme	X
910123	Könyvtári szolgáltatások	X

4. Az intézmény szakágazati besorolása
Az intézmény államháztartási szakágazati besorolása: 854200 – Felsőfokú oktatás

III.
Az intézmény működése

1. Az intézmény élén magasabb vezetői megbízás alapján a rektor áll, akit – nyilvános pályázat útján – a Magyar Köztársaság elnöke, az Ftv. vonatkozó rendelkezése szerint bíz meg, illetve ment fel.

2. A gazdasági főigazgatót az Ftv.-ben foglaltak szerint, a rektor javaslatára a nemzeti fejlesztési miniszter határozott időre bízza meg, illetve vonja vissza megbízását. Felette az egyéb munkáltatói jogokat a rektor gyakorolja.

3. A foglalkoztatottak foglalkoztatási jogviszonya: az intézmény alkalmazottai a közalkalmazottak jogállásáról szóló 1992. évi XXXIII. törvény hatálya alá tartozó közalkalmazottak.

4. Az intézmény szervezeti felépítését és működésének rendjét, a vezetők közötti feladatmegosztást, a belső és külső kapcsolatokra vonatkozó további jogszabályok által előírt rendelkezéseket az intézmény szervezeti és működési szabályzata határozza meg. Az intézmény az Ftv. 21. § és 115. §-ában foglaltak szerint küldi meg szervezeti és működési szabályzatát a nemzeti erőforrás miniszternek.

5. Az intézmény szervezeti tagolása (az 1. számú mellékletnek megfelelően):
5.1. Az intézményben oktatási, tudományos kutatási szervezeti egységként színházi főtanszak, film- és televíziós főtanszak, a tanszakok keretében tanszékek, valamint az intézményvezetőhöz közvetlenül rendelt Művészetelméleti Tanszék, és Színházművészeti, valamint Film- és Videoművészeti Doktori Iskola működik.
A főtanszakokon, a tanszéken egy vagy több szakmailag összetartozó, a II. 1.2. pont szerinti képzési területeken, képzési szinteken folyó képzés feladatainak ellátását szervezik.
5.2. Az intézményben kollégiumi, informatikai, szociális, kulturális, sport-, könyvtári, levéltári feladatot ellátó szervezeti egység, valamint művészeti gyakorlóhelyek működnek.
5.3. Az intézmény működtetési feladatainak ellátásához gazdasági, igazgatási, szervezési, műszaki szolgáltató és más, a működést biztosító funkcionális szervezeti egységeket tart fenn.

6. Az intézmény hallgatói létszáma:
– az Ftv.-ben meghatározottak szerint felvehető maximális hallgatói létszám 455 fő.

IV.
Az intézmény gazdálkodása

1. Az intézmény ingatlanállománya:
1.1. A magyar állam tulajdonában lévő ingatlanok, melyek az intézmény vagyonkezelésében vannak a Magyar Nemzeti Vagyonkezelő Zrt.-vel kötött SZT-32237 számú vagyonkezelési szerződés szerint (2. számú melléklet szerint).
1.2. Az intézmény tulajdonában lévő ingatlanok jegyzéke: nincs az intézménynek.
1.3. További, az intézmény használatában lévő ingatlanok jegyzéke és a használat jogcíme: 3. számú melléklet szerint.

2. Az intézményi hozzájárulással vagy közreműködéssel létrehozott, illetve működtetett társaságok, egyesületek, alapítványok és egyéb szervezetek jegyzéke és alapító okiratai, illetve az alapítással összefüggő más dokumentumai a szervezeti és működési szabályzat mellékletét képezik.

V.
Záró rendelkezések

1. A törvényi rendelkezéseknek megfelelően jelen alapító okirat
   – az I. fejezet 6. pontjának módosulása 2010. május 29. napján,
   – az I. fejezet 3. pontját és a II. fejezetet érintő változás 2010. augusztus 15. napján,
   – a III. fejezet 2. pontjának módosulása 2010. június 17. napján lép hatályba.

2. Jelen alapító okirat az V. fejezet 1. pontjában foglaltak kivételével a bejegyzés napján lép hatályba, ezzel egyidejűleg az intézmény 15213-109/2009. iktatószámú alapító okirata a hatályát veszti.

Budapest, 2010. november 2.

OK-279-34/2010.

Dr. Réthelyi Miklós s. k.,
nemzeti erőforrás miniszter

1. számú melléklet

SZFE - ORGANOGRAM 2009.

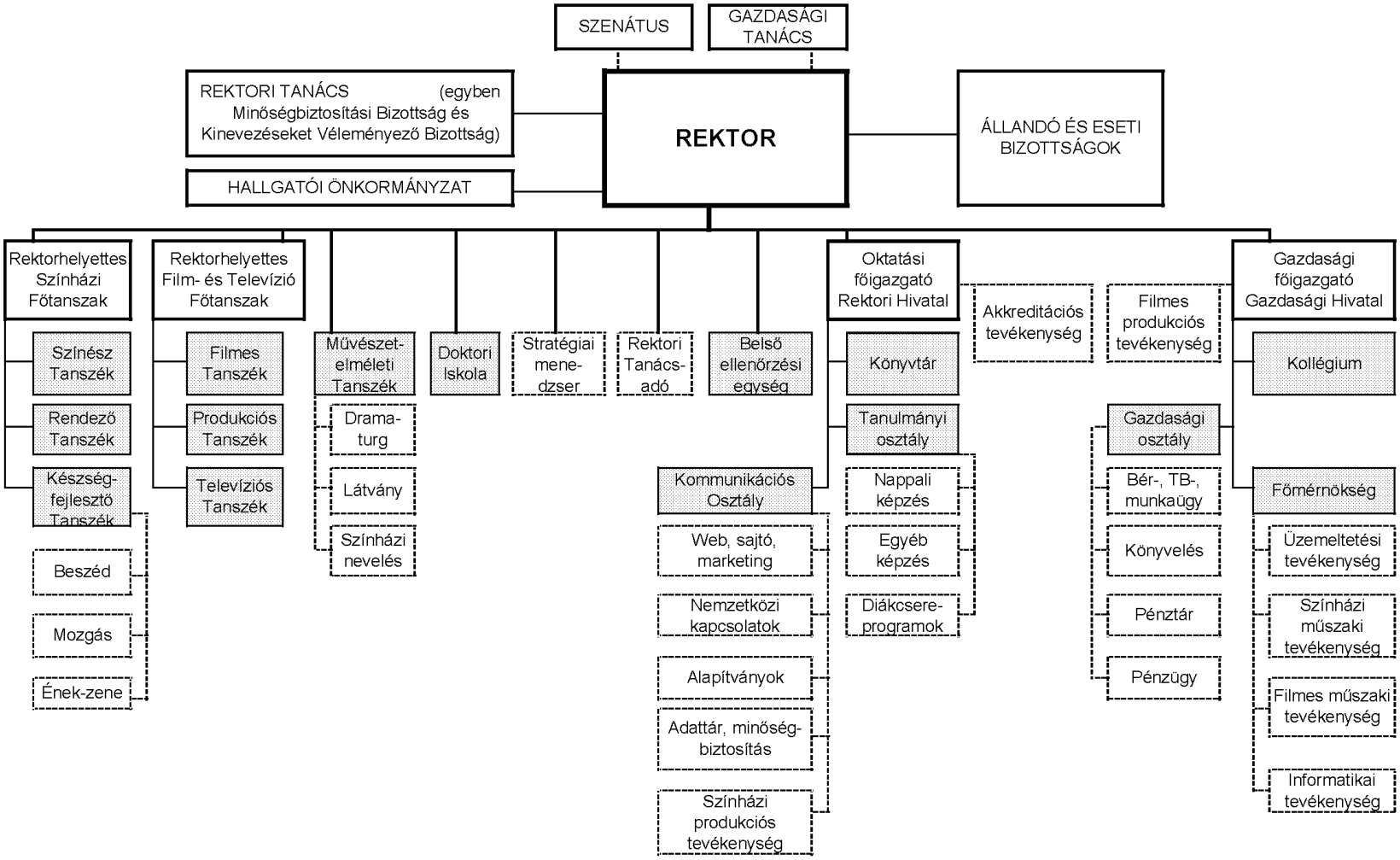

2. számú melléklet

Sor-szám	Település	Cím utca, házszám	Helyrajzi szám	Megnevezés	Terület, m^2-ben	Tulajdoni hányad	Kezelt hányad
1.	1088 Budapest	Akácfa u. 5.	34558/0/A/21	Ingatlan	80 (telek)	1/1	1/1
2.	1088 Budapest	Rákóczi út 21.	36508	Ingatlan	2499 (telek)	1/1	1/1
3.	1088 Budapest	Szentkirályi u. 32/A	36598	Ingatlan	3466 (telek)	1/1	1/1
4.	1088 Budapest	Vas u. 2/C	36437/13	Ingatlan	3142 (telek)	1/1	1/1

3. számú melléklet

Az intézmény használatában lévő ingatlanok és a használat jogcíme

Minden ingatlan 5 évnél hosszabb bérleti használati jogcímmel rendelkezik.

Címe: Budapest VIII. ker., Vas u. 2/D
Helyrajzi száma: 36437/11
Jogcím: bérlemény

Címe: Budapest VIII. ker., Vas u. 2/B
Helyrajzi száma: 36437/9
Jogcím: bérlemény.

Címe: Budapest VIII. ker., Vas u. 5.
Helyrajzi száma: 36504
Jogcím: bérlemény.

Címe: Budapest VIII. ker., Vas u. 1.
Helyrajzi száma: 36506
Jogcím: bérlemény

Cím: Budapest VIII. ker., Stáhly u. 3.
Helyrajzi száma: 36448
Jogcím: bérlemény.

Címe: Budapest VIII. ker., Stáhly u. 5.
Helyrajzi száma: 36451
Jogcím: bérlemény

A Budapesti Gazdasági Főiskola alapító okirata

A felsőoktatásról szóló 2005. évi CXXXIX. törvény (a továbbiakban: Ftv.) 16. § (1) bekezdése és a 115. § (2) bekezdés b) pontjára, az államháztartásról szóló 1992. évi XXXVIII. törvény 88–90. §-aiban foglaltakra, továbbá az államháztartás működési rendjéről szóló 292/2009. (XII. 19.) Korm. rendelet (a továbbiakban: Ámr.) 10. §-ára tekintettel a Budapesti Gazdasági Főiskola (a továbbiakban: intézmény) központi költségvetési szerv alapító okiratának – az államháztartásért felelős miniszterrel egyetértésben – egységes szerkezetbe foglalt szövegét az alábbiak szerint állapítom meg:

I.
Általános rendelkezések

1. A költségvetési szerv:
   1.1. Neve: Budapesti Gazdasági Főiskola
   1.2. Rövidített megnevezése: BGF
   1.3. Angol nyelvű megnevezése: Budapest Business School

2. Székhelye: 1149 Budapest, Buzogány u. 11–13.

3. A költségvetési szerv gazdálkodási jogköre: önállóan működő és gazdálkodó központi költségvetési szerv.

4. A létrehozásáról rendelkező jogszabály: a felsőoktatási intézményhálózat átalakításáról, továbbá a felsőoktatásról szóló 1993. évi LXXX. törvényt módosító 1999. évi LII. törvény.

5. Működési köre: az Ftv.-ben foglaltak szerint a Magyar Köztársaság területe (és e területen kívül).

6. Felügyeleti szerv neve, székhelye: Nemzeti Erőforrás Minisztérium, 1055 Budapest, Szalay u. 10–14.
   6.1. Az alapítói jogok gyakorlója: az Ftv.-ben foglaltak szerint a Magyar Köztársaság Országgyűlése.

7. Az intézmény működési helye:
   7.1. Az intézmény telephelyei:
   – 3100 Salgótarján, Kistarján u. 7.,
   – 8900 Zalaegerszeg, Gasparich M. u. 18/A.
   7.2. Az intézmény székhelyen kívüli képzésének helyszíne:
   – Kolozsvár, Mátyás király u. 4., Románia

8. Közvetlen jogelődök:
   A felsőoktatási intézményhálózat átalakításáról, továbbá a felsőoktatásról szóló 1993. évi LXXX. törvény módosításáról szóló 1999. évi LII. törvény rendelkezései alapján 2000. január 1-jei hatállyal létrehozott intézmény, amelynek jogelődjei:
   – a Kereskedelmi, Vendéglátóipari és Idegenforgalmi Főiskola, amely – a Felsőfokú Kereskedelmi és Vendéglátóipari Szakiskola átszervezésével – a Kereskedelmi és Vendéglátóipari Főiskola irányításáról, kari tagozódásáról és képzési idejéről szóló 1034/1969. (VIII. 31.) Korm. határozat alapján létesült (hivatalos neve 1992-ben bővült ki az „Idegenforgalmi” megjelöléssel);
   – a Külkereskedelmi Főiskola, amely a Külkereskedelmi Főiskola létesítéséről szóló 1971. évi 19. tvr. és a Külkereskedelmi Főiskola irányításáról, képzési idejéről, valamint Budapesti Felsőfokú Külkereskedelmi Szakiskola átszervezésével kapcsolatos átmeneti intézkedésekről szóló 1034/1971. (IX. 8.) Korm. határozat alapján jött létre, a Felsőfokú Külkereskedelmi Szakiskola átszervezésével; és
   – a Pénzügyi és Számviteli Főiskola, amely a Pénzügyi és Számviteli Főiskola létesítéséről szóló 1970. évi 22. tvr. és a Pénzügyi és Számviteli Főiskola irányításáról, kari tagozódásáról és képzési idejéről szóló 1030/1970. (VIII. 7.) Korm. határozat alapján létesült, a Felsőfokú Pénzügyi és Számviteli Szakiskola átszervezésével.

9. Jogszabályban meghatározott közfeladat: Az Ftv. szerint a felsőoktatási intézmény a felsőoktatás feladatainak ellátására jött létre.

II.
Az intézmény alap- és vállalkozási tevékenysége

1. A költségvetési szerv alaptevékenysége:
1.1. Az intézmény állami feladatként ellátandó alaptevékenysége:
– Az 1.2. pontban meghatározott képzési területen és képzési szinten alapképzést, mesterképzést, továbbá szakirányú továbbképzést folytathat, s e képzésben oklevelet ad ki.
– Az oktatási miniszter által a felsőoktatásról szóló 1993. évi LXXX. törvény alapján kiadott szakindítási engedélyek alapján kifutó rendszerben főiskolai szintű képzést folytat.
– Az 1.3. pontban meghatározott szakmacsoportokban felsőfokú szakképzést folytathat s e képzésekben bizonyítványt ad ki.
– Az Ftv.-ben, a szakképzésről szóló 1993. évi LXXVI. törvényben, a felnőttképzésről szóló 2001. évi CI. törvényben foglaltak szerint részt vesz a felsőoktatásnak nem minősülő szakképzési és az ágazati törvényekben meghatározott egyéb képzési feladatok megvalósításában.
– A képzéshez kapcsolódó képzési területeken, tudományterületeken alap-, alkalmazott és kísérleti kutatásokat és fejlesztéseket, tudományszervezést, technológiai innovációt, valamint az oktatást támogató egyéb kutatásokat végez.
– A nemzeti és az egyetemes kultúra közvetítésével, művelésével és fejlesztésével, az anyanyelvi ismeretek fejlesztésével hozzájárul a hallgatóknak az értelmiségi létre történő felkészítéséhez.
– Az oktatás és a kutatás színvonalas ellátásához szükséges nemzetközi kapcsolatait fejleszti és ápolja.
– Tankönyv- és jegyzetkiadást, taneszközfejlesztést végez.
– Az alaptevékenységi körbe tartozó hallgatók részére saját szervezetében tankönyv- és jegyzetellátást, könyvtári és laboratóriumi szolgáltatást, kollégiumi elhelyezést, kulturális és sportolási lehetőséget nyújt, továbbá olyan szolgáltatásokat, amelyek a hallgatók beilleszkedését, egészséges életvitelét és egészségügyi ellátást szolgálják.
– Könyvtárai az intézményben oktatott és kutatott tudományágak területén országos szolgáltatási körrel nyilvános szakkönyvtárként működnek.
– Az alkalmazásában lévő közalkalmazottak ellátásával kapcsolatos feladatokat végez a vonatkozó jogszabályok szerint.
– Az intézmény infrastruktúrájának fenntartásával és folyamatos fejlesztésével kapcsolatban saját szervezetében lát el feladatokat.
– Feladatai teljesítése érdekében gazdasági, továbbá belső ellenőrzési feladatokat ellátó funkcionális szervezeti egységet, valamint igazgatási, szervezési, műszaki szolgáltató és más, a működést biztosító funkcionális szervezeti egységeket működtet.
– Akkreditált nyelvvizsgáztatás, tanfolyamok tartása.
– A képzéshez kapcsolódó tudományterületeken, kultúraművelés és fejlesztés.
– Az intézményi infrastruktúra szabad kapacitásainak hasznosítása (kiadói, turisztikai szolgáltatás, sportlétesítmények és oktatást szolgáló helyiségek bérbeadása, kollégiumi szálláshelyek hasznosítása).

A felsorolt feladatokat az intézmény alaptevékenységként látja el, amelynek alapvető anyagi feltételeit a fenntartó által biztosított és az államháztartás alrendszereiből származó támogatások, átvett pénzeszközök biztosítják, valamint az államháztartáson kívüli forrásból származó bevételek, illetve a számára felajánlott vagyon.

1.2. Képzési terület és képzési szint, amelyeken az intézmény képzést folytat, illetve folytathat

Képzési terület:
– gazdaságtudományok,
– informatika,
– pedagógusképzés,
– társadalomtudomány;

alapképzés:
székhelyen, telephelyen: gazdaságtudományok, informatika, társadalomtudomány;

mesterképzés:
székhelyen, telephelyen: gazdaságtudományok, pedagógusképzés, társadalomtudomány;
székhelyen kívül: társadalomtudomány (Kolozsvár, Mátyás király u. 4., Románia).
1.3. Felsőfokú szakképzés szakmacsoportja, amelyben az intézmény szakképzést folytat, illetve folytathat
székhelyen, telephelyen:
– informatika,
– kereskedelem-marketing, üzleti adminisztráció,
– közgazdaság,
– művészet, közművelődés, kommunikáció,
– ügyvitel,
– vendéglátás-idegenforgalom.

2. A költségvetési szerv vállalkozási tevékenysége:
A költségvetési szerv nem folytat vállalkozási tevékenységet.

3. Az alaptevékenység államháztartási szakfeladatrend szerinti megjelölése:

Szakfeladat száma	Megnevezése	Alaptevékenység
181200	nyomás kivéve napilap	x
360000	víztermelés, kezelés, ellátás	x
559012	kollégiumi szálláshely nyújtás felsőoktatásban részt vevő hallgatók számára	x
559016	felsőoktatásban részt vevő hallgatók lakhatási támogatása	x
559099	egyéb máshová nem sorolt szálláshely-szolgáltatás	x
682002	nem lakóingatlan bérbeadása, üzemeltetése	x
722012	gazdaságtudományi alkalmazott kutatás	x
749050	m.n.s. egyéb szakmai, tudományos, műszaki tevékenység	x
821900	fénymásolás, egyéb irodai szolgáltatás	x
823000	konferencia, kereskedelmi bemutató szervezése	x
842133	határon túli magyar nyelvű oktatás és képzés támogatása	x
842151	nemzetközi tudományos együttműködés	x
842152	nemzetközi oktatási együttműködés	x
842160	nemzetközi szervezetekben való részvétel	x
854211	felsőfokú szakképzés	x
854212	szakirányú továbbképzés	x
854221	alapképzés	x
854222	mesterképzés	x
854224	kifutó rendszerben főiskolai képzés	x
854231	köztársasági ösztöndíj	x
854232	miniszteri ösztöndíjak	x
854233	tanulmányi ösztöndíj	x
854234	szociális ösztöndíjak	x
854236	egyéb pénzbeli hallgatói juttatások, ösztöndíjak	x
854238	tankönyv- és jegyzettámogatás	x
855931	iskolarendszeren kívüli nem szakmai oktatás	x

Szakfeladat száma	Megnevezése	Alaptevékenység
855932	iskolarendszeren kívüli szakmai oktatás	x
855935	szakmai továbbképzések	x
855943	iskolarendszeren kívüli ISCED 4 szintű OKJ-s képzés	x
855944	iskolarendszeren kívüli ISCED 5 szintű OKJ-s képzés	x
910121	könyvtári állomány gyarapítása, nyilvántartása	x
910122	könyvtári állomány feltárása, megőrzése, védelme	x
910123	könyvtári szolgáltatások	x
931102	sportlétesítmények működtetése és fejlesztése	x
931204	iskolai diáksport tevékenység és támogatása	x

4. Az intézmény szakágazati besorolása
Az intézmény államháztartási szakágazati besorolása: 854200 – Felsőfokú oktatás

III.
Az intézmény működése

1. Az intézmény élén magasabb vezetői megbízás alapján a rektor áll, akit – nyilvános pályázat útján – a Magyar Köztársaság miniszterelnöke, az Ftv. vonatkozó rendelkezése szerint bíz meg, illetve ment fel.

2. A gazdasági és műszaki főigazgatót az Ftv.-ben foglaltak szerint, a rektor javaslatára a nemzeti fejlesztési miniszter határozott időre bízza meg, illetve vonja vissza megbízását. Felette az egyéb munkáltatói jogokat a rektor gyakorolja.

3. A foglalkoztatottak foglalkoztatási jogviszonya: az intézmény alkalmazottai a közalkalmazottak jogállásáról szóló 1992. évi XXXIII. törvény hatálya alá tartozó közalkalmazottak.

4. Az intézmény szervezeti felépítését és működésének rendjét, a vezetők közötti feladatmegosztást, a belső és külső kapcsolatokra vonatkozó további jogszabályok által előírt rendelkezéseket az intézmény szervezeti és működési szabályzata határozza meg. Az intézmény az Ftv. 21. § és 115. §-ában foglaltak szerint küldi meg szervezeti és működési szabályzatát a nemzeti erőforrás miniszternek.

5. Az intézmény szervezeti tagolása (az 1. számú mellékletnek megfelelően):
5.1. Az intézményben oktatási, tudományos kutatási szervezeti egységként kar, intézet, intézeti tanszék működik.
Az intézmény karokra tagozódik. A karok egy vagy több szakmailag összetartozó, a II. 1.2. pont szerinti képzési területeken, képzési szinteken folyó képzés feladatainak ellátását szervezik. Az intézmény karai:
– Kereskedelmi, Vendéglátóipari és Idegenforgalmi Kar,
– Külkereskedelmi Kar,
– Pénzügyi és Számviteli Kar,
– Gazdálkodási Kar Zalaegerszeg.
Az alapozó intézet a főiskolának olyan intézeti tanszékeket és tanszéki osztályokat magában foglaló oktatási szervezeti egysége, ahol elsősorban alap- és mesterképzések alapozó tárgyainak oktatása, illetve az ehhez kapcsolódó kutatás történik.
A szakmai intézet a főiskolának olyan intézeti tanszékeket magában foglaló, a képzés és a tudományos kutatómunka meghatározott feladatainak megvalósítására létrehozott oktatási szervezeti egysége, mely feladatait egy-egy karra telepítetten látja el.
5.2. A felsőoktatási intézményben szolgáltató szervezeti egységként kollégium, könyvtár, nyelvvizsga és továbbképző központ, informatikai és oktatástechnikai osztály, sportegyesület, nyomda működik.

5.3. A felsőoktatási intézmény működtetési feladatainak ellátásához gazdasági, igazgatási, szervezési, műszaki szolgáltató és más, a működést biztosító funkcionális szervezeti egységeket, valamint továbbképzési és szakképzési szervezetet, felnőttképzési szervezetet, távoktatási központot, felsőfokú szakképzési központot, Mesterképzési Központot, és Kutatóközpontot tart fenn funkcionális szervezeti egységként.

6. Az intézmény hallgatói létszáma:
– az Ftv.-ben meghatározottak szerint felvehető maximális hallgatói létszám 23 290 fő.

IV.
Az intézmény gazdálkodása

1. Az intézmény ingatlanállománya:
1.1. A magyar állam tulajdonában lévő ingatlanok, melyek az intézmény vagyonkezelésében vannak a Magyar Nemzeti Vagyonkezelő Zrt.-vel kötött SZT 32240 számú vagyonkezelési szerződéssel. (2. számú melléklet szerint)
1.2. Az intézmény tulajdonában lévő ingatlanok jegyzéke: nincs az intézménynek.
1.3. További, az intézmény használatában lévő ingatlanok jegyzéke és a használat jogcíme: nincs az intézménynek.

2. Az intézményi hozzájárulással vagy közreműködéssel létrehozott, illetve működtetett társaságok, egyesületek, alapítványok és egyéb szervezetek jegyzéke és alapító okiratai, illetve az alapítással összefüggő más dokumentumai a szervezeti és működési szabályzat mellékletét képezik.

V.
Záró rendelkezések

Jelen alapító okirat a bejegyzés napján lép hatályba, ezzel egyidejűleg az intézmény OK-279-36/2010. iktatószámú alapító okirata a hatályát veszti.

Budapest, 2011. január 20.

OK-14149-1/2010.

Dr. Réthelyi Miklós s. k.,
nemzeti erőforrás miniszter

1. számú melléklet

A BUDAPESTI GAZDASÁGI FŐISKOLA ORGANOGRAMJA

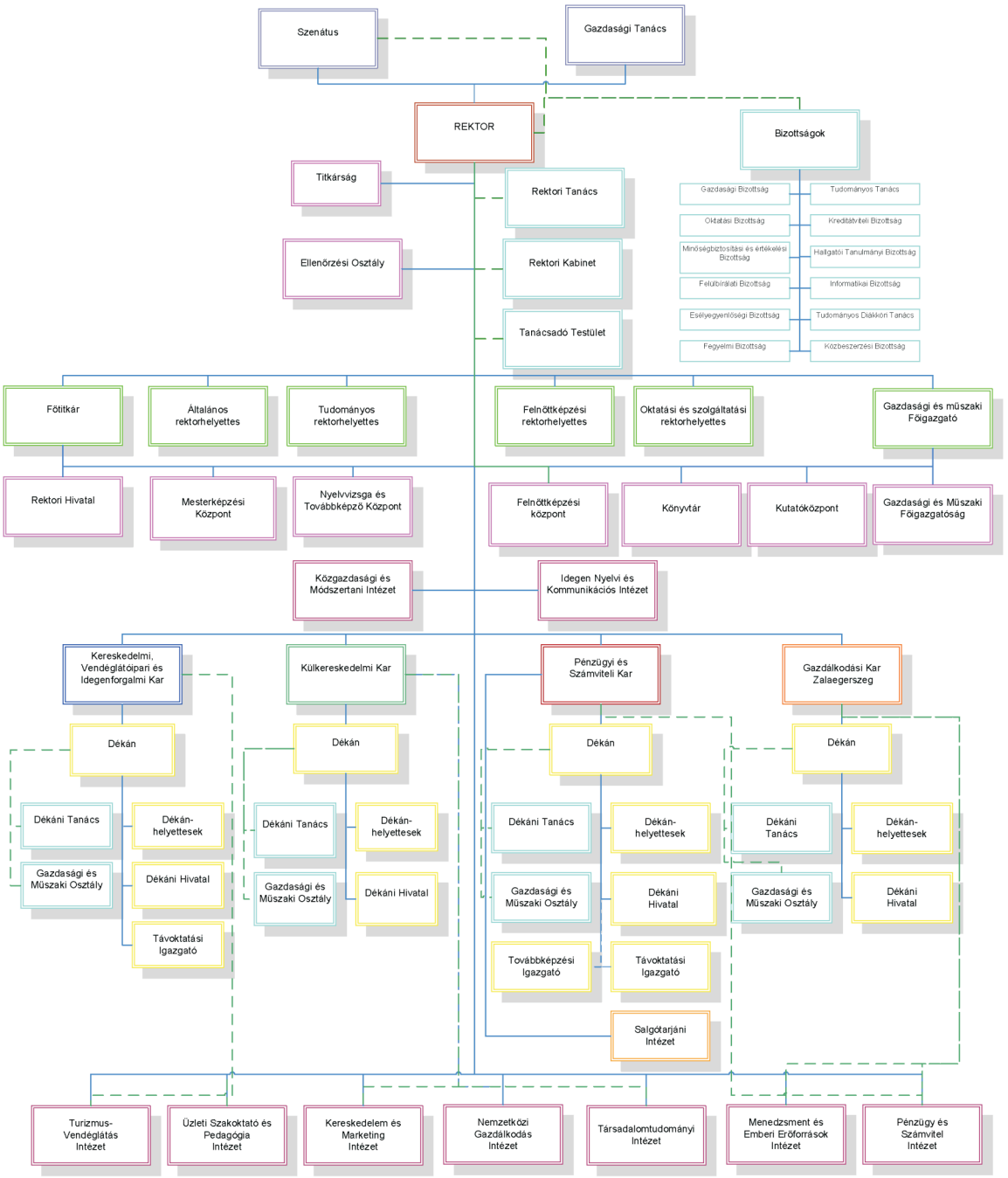

2. számú melléklet

Vagyonkezelésben lévő ingatlanok

Sor-szám	Település	Cím	Ingatlan megnevezése	Hrsz.	Hordozó ing. hrsz.
1	Budapest V. kerület	Markó u. 29–31.	Földterület	24942	
2	Budapest V. kerület	Markó u. 29–31.	Oktatási épület (műemlék)		24942
3	Budapest V. kerület	Markó u. 29–31.	Ing. kötődő haszn. jog 3 tétel (víz, gáz, vill. energia csatl.)		–
4	Budapest V. kerület	Alkotmány u. 9–11.	Földterület	24880	
5	Budapest V. kerület	Alkotmány u. 9–11.	Oktatási épület		24880
6	Budapest V. kerület	Alkotmány u. 9–11.	Ingatlanhoz köt. haszn. jog vill. csatl.		
7	Budapest X. kerület	Liget u. 22.	Földterület	39087/2	
8	Budapest X. kerület	Liget u. 22.	Oktatási épület (főiskola)		39087/2
9	Budapest XI. kerület	Laufenauer u. 1.	Földterület	4585/8	
10	Budapest XI. kerület	Laufenauer u. 1.	Kollégium		4585/8
11	Budapest XI. kerület	Laufenauer u. 1.	Ingatlanhoz köt. haszn. jog gáz csatl.		
12	Budapest XIV. kerület	Buzogány u. 11–13.	Földterület	31905/6	
13	Budapest XIV. kerület	Buzogány u. 11–13.	Oktatási épület "E"		31905/6
14	Budapest XIV. kerület	Buzogány u. 10–12.	Földterület	31905/11	
15	Budapest XIV. kerület	Buzogány u. 10–12.	Oktatási épület "A,B,C,D"		31905/11
16	Budapest XIV. kerület	Bagolyvár u. 6–10.	Kollégium épület		31905/11
17	Budapest XVI. kerület	Diósy Lajos u. 22–24.	Földterület	105842/1	
18	Budapest XVI. kerület	Diósy Lajos u. 22–24.	Földterület	105842/2	
19	Budapest XVI. kerület	Diósy Lajos u. 22–24.	Földterület	105842/3	
20	Budapest XVI. kerület	Diósy Lajos u. 22–24.	Oktatási épület		105842/1/2/3
21	Budapest XVI. kerület	Diósy Lajos u. 22–24.	Földterület	105842/4	
22	Budapest XVI. kerület	Diósy Lajos u. 22–24.	Kollégium		105842/4
23	Budapest XVI. kerület	Diósy Lajos u. 22–24.	Földterület	105842/18	
24	Budapest XVI. kerület	Diósy Lajos u. 22–24.	Oktatási célú tornaterem		105842/18
25	Salgótarján	Kistarján u. 5.	Földterület	3732	
26	Salgótarján	Kistarján u. 5.	Kollégium épület		3732
27	Zalaegerszeg	Gasparich út 18/A.	Földterület – sporttelep	4815/1	
28	Zalaegerszeg	Gasparich út 18/A.	Egyéb épület		4815/1
29	Zalaegerszeg	Gasparich út 18/A.	Földterület	4815/3	
30	Zalaegerszeg	Gasparich út 18/A.	Földterület	4815/4	
31	Zalaegerszeg	Gasparich út 18/A.	Földterület	4815/5	
32	Zalaegerszeg	Gasparich út 18/A.	Egyéb épület		4815/5
33	Zalaegerszeg	Gasparich út 18/A.	Földterület	4844/28	
34	Zalaegerszeg	Vizslaparki u. 48.	Földterület	3343	
35	Budapest	Máriaremete út 208.	Kivett lakóház, udvar és egyéb terület	51598	
36	Zalaegerszeg	Vizslaparki u. 48.	Kollégium épület		3343

A Dunaújvárosi Főiskola alapító okirata

A felsőoktatásról szóló 2005. évi CXXXIX. törvény (a továbbiakban: Ftv.) 16. § (1) bekezdése és a 115. § (2) bekezdés b) pontjára, az államháztartásról szóló 1992. évi XXXVIII. törvény 88–90. §-aiban foglaltakra, továbbá az államháztartás működési rendjéről szóló 292/2009. (XII. 19.) Korm. rendelet (a továbbiakban: Ámr.) 10. §-ára tekintettel a Dunaújvárosi Főiskola (a továbbiakban: intézmény) központi költségvetési szerv alapító okiratának – az államháztartásért felelős miniszterrel egyetértésben – egységes szerkezetbe foglalt szövegét az alábbiak szerint állapítom meg:

I.
Általános rendelkezések

1. A költségvetési szerv:
   1.1. Neve: Dunaújvárosi Főiskola
   1.2. Rövidített megnevezése: DF
   1.3. Angol nyelvű megnevezése: College of Dunaújváros

2. Székhelye: 2400 Dunaújváros, Táncsics M. u. 1/A.

3. A költségvetési szerv gazdálkodási jogköre: önállóan működő és gazdálkodó központi költségvetési szerv.

4. A létrehozásáról rendelkező jogszabály: a felsőoktatási intézményhálózat átalakításáról, továbbá a felsőoktatásról szóló 1993. évi LXXX. törvényt módosító 1999. évi LII. törvény.

5. Működési köre: az Ftv.-ben foglaltak szerint a Magyar Köztársaság területe (és e területen kívül).

6. Felügyeleti szerv neve, székhelye: Nemzeti Erőforrás Minisztérium, 1055 Budapest, Szalay u. 10–14.
   6.1. Az alapítói jogok gyakorlója: az Ftv.-ben foglaltak szerint a Magyar Köztársaság Országgyűlése.

7. Az intézmény működési helye:
   7.1. Az intézmény telephelyei: nincs az intézménynek.

8. Közvetlen jogelődök: –

9. Jogszabályban meghatározott közfeladat: Az Ftv. szerint a felsőoktatási intézmény a felsőoktatás feladatainak ellátására jött létre.

II.
Az intézmény alap- és vállalkozási tevékenysége

1. A költségvetési szerv alaptevékenysége:
   1.1. Az intézmény állami feladatként ellátandó alaptevékenysége:
   – Az 1.2. pontban meghatározott képzési területen és képzési szinten alapképzést, mesterképzést, továbbá szakirányú továbbképzést folytathat, s e képzésben oklevelet ad ki.
   – Az oktatási miniszternek a felsőoktatásról szóló 1993. évi LXXX. törvény alapján kiadott szakindítási engedélyek alapján kifutó rendszerben főiskolai szintű képzést folytat.
   – Az 1.3. pontban meghatározott szakmacsoportban felsőfokú szakképzést folytathat s e képzésben bizonyítványt ad ki.
   – Az Ftv.-ben, a szakképzésről szóló 1993. évi LXXVI. törvényben, a közoktatásról szóló 1993. évi LXXIX. törvényben és a felnőttképzésről szóló 2001. évi CI. törvényben foglaltak szerint részt vesz a közoktatási, továbbá a felsőoktatásnak nem minősülő szakképzési és az ágazati törvényekben meghatározott egyéb képzési feladatok megvalósításában.

– A képzéshez kapcsolódó képzési területeken, tudományterületeken alap-, alkalmazott és kísérleti kutatásokat és fejlesztéseket, tudományszervezést, technológiai innovációt, valamint az oktatást támogató egyéb kutatásokat végez.
– A nemzeti és az egyetemes kultúra közvetítésével, művelésével és fejlesztésével, az anyanyelvi és az idegen nyelvi ismeretek fejlesztésével hozzájárul a hallgatóknak az értelmiségi létre történő felkészítéséhez.
– Az oktatás és a kutatás színvonalas ellátásához szükséges nemzetközi kapcsolatait fejleszti és ápolja.
– Tankönyv- és jegyzetkiadást, taneszközfejlesztést végez.
– Az alaptevékenységi körbe tartozó hallgatók részére saját szervezetében tankönyv- és jegyzetellátást, könyvtári és laboratóriumi szolgáltatást, kollégiumi elhelyezést, kulturális és sportolási lehetőséget nyújt, továbbá olyan szolgáltatásokat, amelyek a hallgatók beilleszkedését, egészséges életvitelét és egészségügyi ellátását szolgálják.
– Az alkalmazásában lévő közalkalmazottak ellátásával kapcsolatos feladatokat végez a vonatkozó jogszabályok szerint.
– Az intézmény infrastruktúrájának fenntartásával és folyamatos fejlesztésével kapcsolatban saját szervezetében lát el feladatokat.
– Feladatai teljesítése érdekében gazdasági, továbbá belső ellenőrzési feladatot ellátó funkcionális szervezeti egységet, valamint igazgatási, szervezési, műszaki szolgáltató és más, a működést biztosító funkcionális szervezeti egységeket működtet.
– Felvételi előkészítő és egyéb tanfolyamok tartása, nyelvvizsgáztatás.
– A képzéshez kapcsolódó tudományterületeken kultúraművelés és -fejlesztés, művészeti, szaktanácsadói és egyéb tevékenység.
– Az intézményi infrastruktúra szabad kapacitásainak hasznosítása (kiadói tevékenység, nyomdaipari szolgáltatások, nyomdaipari termékek gyártása, üzemi étkeztetés, sportlétesítmények, oktatást szolgáló helyiségek, valamint kollégiumi szálláshelyek bérbeadása).

A felsorolt feladatokat az intézmény alaptevékenységként látja el, amelynek alapvető anyagi feltételeit a fenntartó által biztosított és az államháztartás alrendszereiből származó támogatások, átvett pénzeszközök biztosítják, valamint az államháztartáson kívüli forrásból származó bevételek, illetve a számára felajánlott vagyon.

1.2. Képzési terület és képzési szint, amelyeken az intézmény képzést folytat, illetve folytathat:

képzési területek:
– gazdaságtudományok,
– bölcsészettudomány,
– informatika,
– műszaki,
– pedagógusképzés,
– társadalomtudomány;

alapképzés:
székhelyen: gazdaságtudományok, bölcsészettudomány, informatika, műszaki, társadalomtudomány;

mesterképzés:
székhelyen: pedagógusképzés.

1.3. Felsőfokú szakképzés szakmacsoportja, amelyben az intézmény szakképzést folytat, illetve folytathat

székhelyen:
– elektrotechnika-elektronika,
– gépészet,
– informatika,
– kereskedelem-marketing, üzleti adminisztráció,
– közgazdaság,
– művészet, közművelődés, kommunikáció,
– vendéglátás-idegenforgalom.

2. A költségvetési szerv vállalkozási tevékenysége:
A költségvetési szerv nem folytat vállalkozási tevékenységet.

3. Az alaptevékenység államháztartási szakfeladatrend szerinti megjelölése:

Szakfeladat száma	Szakfeladatok megnevezése	Alaptevékenység
854211	Felsőfokú szakképzés	X
854212	Szakirányú továbbképzés	X
854213	Felsőfokú végzettségi szintet nem biztosító egyéb képzés	X
854221	Alapképzés	X
854222	Mesterképzés	X
854224	Kifutó rendszerben főiskolai képzés	X
854231	Köztársasági ösztöndíj	X
854232	Miniszteri ösztöndíjak	X
854233	Tanulmányi ösztöndíj	X
854234	Szociális ösztöndíjak	X
854236	Egyéb pénzbeli hallgatói juttatások, ösztöndíjak	X
854237	Oktatói ösztöndíjak	X
854238	Tankönyv- és jegyzettámogatás	X
854239	Felsőoktatás-fejlesztés (minőség-, tehetséggondozás, kisszak)	X
856091	Szakképzési és felnőttképzési támogatások	X
910121	Könyvtári állomány gyarapítása, nyilvántartása	X
910122	Könyvtári állomány feltárása, megőrzése, védelme	X
910123	Könyvtári szolgáltatások	X
931204	Iskolai, diáksport-tevékenység és támogatása	X
743000	Fordítás, tolmácsolás	X
721952	Kémiai alkalmazott kutatás	X
721953	Kémiai kísérleti fejlesztés	X
721972	Műszaki tudományi alkalmazott kutatás	X
721973	Műszaki tudományi kísérleti fejlesztés	X
721982	Fizikai alkalmazott kutatás	X
721983	Fizikai kísérleti fejlesztés	X
722012	Gazdaságtudományi alkalmazott kutatás	X
722013	Gazdaságtudományi kísérleti fejlesztés	X
722018	Szociológiai alkalmazott kutatás	X
722019	Szociológiai kísérleti fejlesztés	X
702200	Üzletviteli, egyéb vezetési tanácsadás	X
722022	Filozófia- és történettudományi alkalmazott kutatás	X
722023	Filozófia- és történettudományi kísérleti fejlesztés	X
722025	Pszichológia- és viselkedéstudományi alkalmazott kutatás	X
722026	Pszichológia- és viselkedéstudományi kísérleti fejlesztés	X
722032	Nyelv- és irodalomtudományi alkalmazott kutatás	X
722033	Nyelv- és irodalomtudományi kísérleti fejlesztés	X
559012	Kollégiumi szálláshely nyújtás felsőoktatásban részt vevő hallgatók számára	X

Szakfeladat száma	Szakfeladatok megnevezése	Alaptevékenység
559016	Felsőoktatásban részt vevő hallgatók lakhatási támogatása	X
559099	Egyéb m.n.s. szálláshely-szolgáltatás	X
821900	Fénymásolás, egyéb irodai szolgáltatás	X
712201	Összetétel-, tisztaságvizsgálat, -elemzés	X
712203	Fizikaitulajdonság-vizsgálat	X
712204	Összetett műszaki, elektronikai rendszer vizsgálata	X
712209	Egyéb, műszaki vizsgálat, elemzés	X
749031	Módszertani szakirányítás	X
749050	M.n.s. egyéb szakmai, tudományos, műszaki tevékenység	X
823000	Konferencia, kereskedelmi bemutató szervezése	X
855931	Iskolarendszeren kívüli nem szakmai oktatás	X
855932	Iskolarendszeren kívüli szakmai oktatás	X
855933	Foglalkoztatást elősegítő képzések	X
855935	Szakmai továbbképzések	X
855937	M.n.s. egyéb felsőoktatás	X
931301	Szabadidősport- (rekreációs sport-) tevékenység és támogatása	X
620100	Számítógépes programozás	X
620200	Információtechnológiai szolgáltatás	X
620900	Egyéb információ-technológiai szolgáltatás	X
181200	Nyomás (kivéve: napilap)	X
181300	Nyomdai előkészítő tevékenység	X
181400	Könyvkötés, kapcsolódó szolgáltatás	X
479901	Tankönyvforgalmazás költségvetési szervnél	X
581100	Könyvkiadás	X
682002	Nem lakóingatlan bérbeadása, üzemeltetése	X
731200	Médiareklám	X

4. Az intézmény szakágazati besorolása
   Az intézmény államháztartási szakágazati besorolása: 854200 – Felsőfokú oktatás

III.
Az intézmény működése

1. Az intézmény élén magasabb vezetői megbízás alapján a rektor áll, akit – nyilvános pályázat útján – a Magyar Köztársaság miniszterelnöke, az Ftv. vonatkozó rendelkezése szerint bíz meg, illetve ment fel.

2. A gazdasági főigazgatót az Ftv.-ben foglaltak szerint, a rektor javaslatára a nemzeti fejlesztési miniszter határozott időre bízza meg, illetve vonja vissza megbízását. Felette az egyéb munkáltatói jogokat a rektor gyakorolja.

3. A foglalkoztatottak foglalkoztatási jogviszonya: az intézmény alkalmazottai a közalkalmazottak jogállásáról szóló 1992. évi XXXIII. törvény hatálya alá tartozó közalkalmazottak.

4. Az intézmény szervezeti felépítését és működésének rendjét, a vezetők közötti feladatmegosztást, a belső és külső kapcsolatokra vonatkozó további jogszabályok által előírt rendelkezéseket az intézmény szervezeti és működési szabályzata határozza meg. Az intézmény az Ftv. 21. § és 115. §-ában foglaltak szerint küldi meg szervezeti és működési szabályzatát a nemzeti erőforrás miniszternek.

5. Az intézmény szervezeti tagolása (az 1. számú mellékletnek megfelelően):
   5.1. Az intézményben oktatási és tudományos kutatási szervezeti egységként intézetek, azokon belül tanszékek, esetenként iroda, illetve központ is működik. Kutatási tevékenységet a tanszékek mellett a Dunaújvárosi Regionális Anyagtudományi és Technológiai Tudásközpontban is végeznek.
   5.2. Az intézményben kollégiumi, informatikai, könyvtári és egyéb szolgáltató szervezeti egységek is működnek.
   5.3. A főiskola működési feladatainak ellátásához gazdasági, továbbá belső ellenőrzési feladatot ellátó, valamint igazgatási, szervezési, műszaki szolgáltató és más, a működést biztosító funkcionális szervezeti egységek is működnek.

6. Az intézmény hallgatói létszáma:
   – az Ftv.-ben meghatározottak szerint felvehető maximális hallgatói létszám 5231 fő.

IV.
Az intézmény gazdálkodása

1. Az intézmény ingatlanállománya:
   1.1. A magyar állam tulajdonában lévő ingatlanok, melyek az intézmény vagyonkezelésében vannak a Magyar Nemzeti Vagyonkezelő Zrt.-vel, SZT-33255 számon kötött vagyonkezelési szerződéssel (2. számú melléklet szerint).
   1.2. Az intézmény tulajdonában lévő ingatlanok jegyzéke: nincs az intézménynek.
   1.3. További, az intézmény használatában lévő kollégiumi épületek – az 5 évnél hosszabb bérleti, ill. üzemeltetési jogviszony feltüntetésével: 3–4. számú melléklet szerint.

2. Az intézményi hozzájárulással vagy közreműködéssel létrehozott, illetve működtetett társaságok, egyesületek, alapítványok és egyéb szervezetek jegyzéke és alapító okiratai, illetve az alapítással összefüggő más dokumentumai a szervezeti és működési szabályzat mellékletét képezik.

V.
Záró rendelkezések

1. A törvényi rendelkezéseknek megfelelően jelen alapító okirat
   – az I. fejezet 6. pontjának módosulása 2010. május 29. napján,
   – az I. fejezet 3. pontját és a II. fejezetet érintő változás 2010. augusztus 15. napján,
   – a III. fejezet 2. pontjának módosulása 2010. június 17. napján lép hatályba.

2. Jelen alapító okirat az V. fejezet 1. pontjában foglaltak kivételével a bejegyzés napján lép hatályba, ezzel egyidejűleg az intézmény 15213-67/2009. iktatószámú alapító okirata a hatályát veszti.

Budapest, 2010. november 2.

OK-279-38/2010.

Dr. Réthelyi Miklós s. k.,
nemzeti erőforrás miniszter

1. számú melléklet

DUNAÚJVÁROSI FŐISKOLA
ORGANOGRAM – 2010.

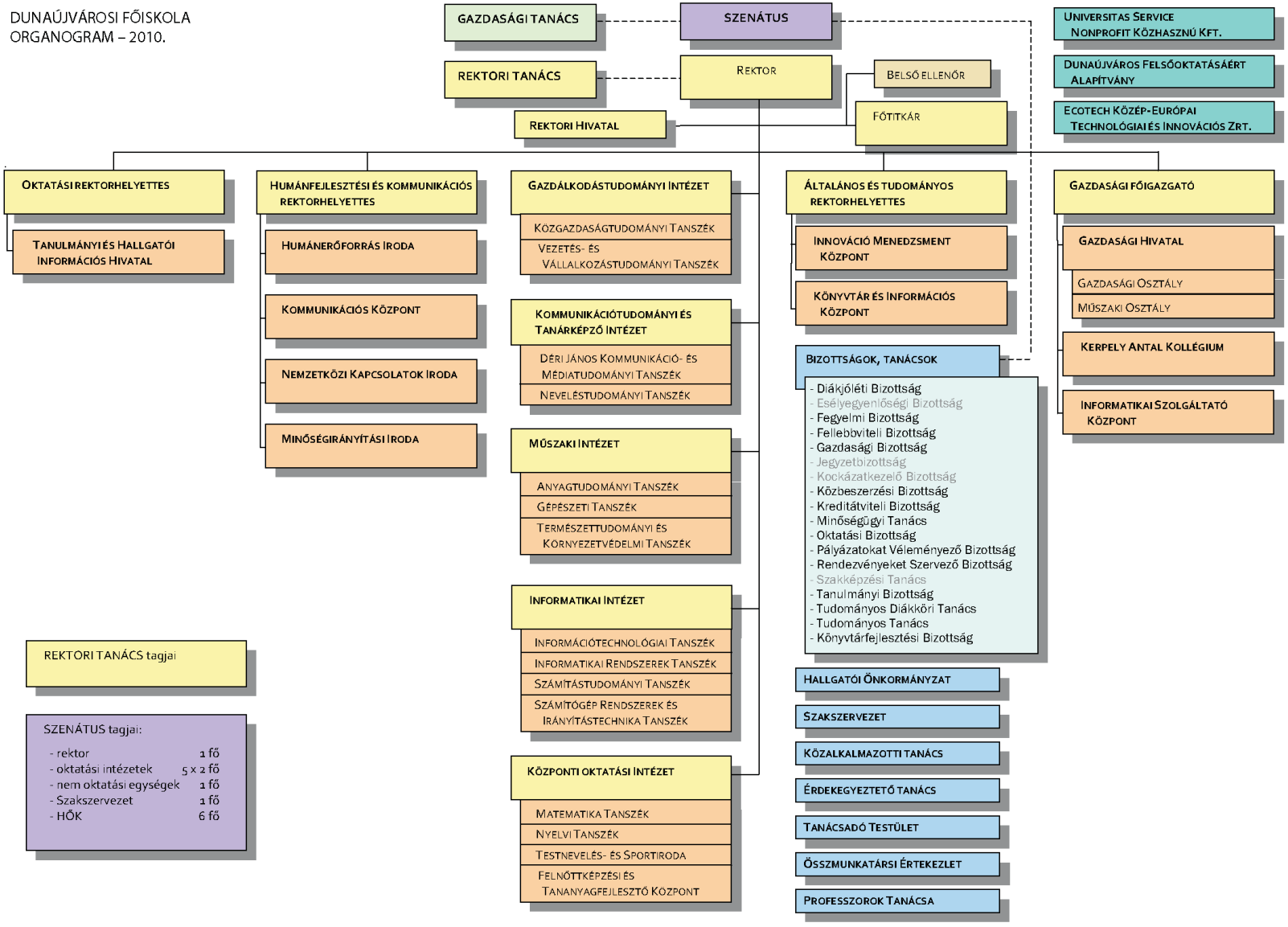

2. számú melléklet

Dunaújvárosi Főiskola

kezelt ingatlanok listája
hrsz. és vagyonkezelt hányad

Sz.	Település	Cím utca, házszám	Helyrajzi szám	Megnevezés	Terület m^2-ben	Tulajdoni hányad magyar állam	Kezelt hányad Dunaújvárosi Főiskola
1.	Dunaújváros	Táncsics M. u. 1/A.	112	Központi épület: Főépület, Tanműhely I., Tanműhely II.	11872	1/1	1/1
2.	Dunaújváros	Táncsics M. u. 1-1.	113/3	Oktatási épület („A"), udvar és víztároló	11546	Társasház-tulajdon a * megjegyzés szerint	Társasháztulajdon a * megjegyzés szerint
3.	Dunaújváros	Dr. Molnár László Emlékpark	120	Oktatási épület, (Informatikai Intézet épülete) közpark, gázelosztó	9129	1/1	1/1
4.	Dunaújváros	Dózsa György út 33.	103	Kollégium	2194	1/1	1/1
5.	Dunaújváros	Dózsa György út 37.	101	Kollégium	2358	1/1	1/1
6.	Dunaújváros	Dunaújváros	3340	Szabadidőpark (Horgásztanya)	8498	1/1	1/1
7.	Dunaújváros	Kallos Dezső u. 1.	105/1	Főiskolai Campus („C" tanépület), Média Centrum, udvar,	7082	1/1	1/1
8.	Dunaújváros	Kallos Dezső. u.	105/2	Szolgáltatóépület, műhely, raktárak	3938	1/1	1/1
9.	Dunaújváros	Dózsa Gy. út 35.	102/3	Oktatási épület („B" épület), iskolaudvar	1936	1/1	1/1
10.	Dunaújváros	Dózsa Gy. út 35.	102/4	Kollégium és udvar	1032	1/1	1/1
11.	Dunaújváros	Kenyérgyári út	113/5	„kivett" telephely	5558	1/1 **	1/1 **
12.	Dunaújváros	Kenyérgyári út	113/7	„saját használatú út a belterületben"	308	6/27 **	6/27 **

Megjegyzés:
* Társasháztulajdon; albetétjei az alábbi szerintiek:
Dunaújvárosi Főiskola kezelésében lévő, tulajdonos a magyar állam:
– 113/3/A/2: 1877,84 m^2
– 113/3/A/3: 2002,3 m^2 (Tornacsarnok és rendezvényterem, mely PPP-konstrukcióban került kialakításra, így átkerül a STRABAG által tulajdonolt területek közé.)
– 113/3/A/5: 272,14 m^2
összesen: 4152,01 m^2
Szolgáltató (Strabag Oktatási PPP Kft.) tulajdonában lévő, ráépítés miatt:
– 113/3/A/1: 2455,49 m^2
– 113/3/A/4: 1373,75 m^2
– 113/3/A/6: 151,03 m^2
összesen: 3980,27 m^2
Társasházi közös tulajdon: 402 m^2
** Nyilvántartásba vétel: 2008.12.23. Az ajándékozással vegyes adásvételi szerződés szerinti ellenérték: 226 666 666 Ft. A magyar állam tulajdonjogának bejegyzése mellé tulajdonosi joggyakorlóként bejegyezve a Magyar Nemzeti Vagyonkezelő Zrt.

3. számú melléklet

Dunaújvárosi Főiskola

Ingatlanokhoz kötődő vagyoni értékű jogok kimutatása
Bérleti jogok

Partner megnevezése	Település	Helyrajzi szám	Cím, utca, házszám	Terület, m^2-ben	Tevékenység
STRABAG-MML Kft.	Dunaújváros	101	Dózsa Gy. út 37.[1]	3174	egyéb
STRABAG Oktatási PPP Kft.	Dunaújváros	101	Dózsa Gy. út 37.[1] /Hallgatói Szabadidőközpont/	1042	egyéb
STRABAG-MML Kft.	Dunaújváros	102/4	Dózsa Gy. út 35.[1]	3174	egyéb
STRABAG Oktatási PPP Kft.	Dunaújváros	103	Dózsa Gy. út 33. /Étterem/[1]	1078	egyéb
STRABAG Oktatási PPP Kft.	Dunaújváros	112	Táncsics M. u. 1/A[1] /M1 épület részlegesen/	1303	egyéb
STRABAG Oktatási PPP Kft.	Dunaújváros	113/3	Táncsics M. u. 1-1.[1]	8534	egyéb
STRABAG Oktatási PPP Kft.	Dunaújváros	113/3	Táncsics M. u. 1-1.[1] /Tornacsarnok, rendezvényteremmel/	2002	egyéb
DVG Zrt.	Dunaújváros	23	Semmelweis u. 5.[2]	2781	egyéb
IPAP-FA Kft.	Dunaújváros	685/7	Béke tér 3.[1]	2900	egyéb
Mátrix 2000 Kft.	Dunaújváros	685/12	Béke tér 3.[1]	1156	egyéb

[1] A bérelt kollégiumok kivételével a bérleti jogok PPP-konstrukcióban megvalósított szolgáltatásvásárlás során keletkeztek, és így haszonélvezeti joggal terheltek a 20 éves futamidő alatt. PPP-árfolyamváltozás és inflációfüggő bérleti díjak.
[2] Bérelt kollégiumok.

4. számú melléklet

Az intézmény használatában lévő kollégiumi épületek az 5 évnél hosszabb bérleti, ill. üzemeltetői, és maximum 20 éves PPP-s jogviszony feltüntetésével

Jelmagyarázat:

= 5 évnél hosszabb bérleti, ill. üzemeltetői jogviszony, kivéve a PPP-k

= 20 éves üzemeltetési szolgáltatási/bérleti jogviszony

= saját kezelésű, üzemeltetési és használói jogviszony

Kollégium címe	Helyrajzi szám	Tulajdonos/Kezelő magyar állam/Dunaújvárosi Főiskola	Jogviszony
2400 Dunaújváros, Dózsa Gy. út 33.	103	Magyar állam/Dunaújvárosi Főiskola 2400 Dunaújváros, Táncsics M. u. 1/A.	Vagyonkezelői és használói
2400 Dunaújváros, Dózsa Gy. út 35.	102/4	Magyar állam/Dunaújvárosi Főiskola 2400 Dunaújváros, Táncsics M. u. 1/A.	Üzemeltetési és szolgáltatási/bérleti (PPP) A Strabag-MML Kft. haszonélvezeti jogával terhelt ingatlan ráépítés miatt
2400 Dunaújváros, Dózsa Gy. út 37.	101	Magyar állam/Dunaújvárosi Főiskola 2400 Dunaújváros, Táncsics M. u. 1/A.	Üzemeltetési és szolgáltatási/bérleti (PPP) A Strabag-MML Kft. haszonélvezeti jogával terhelt ingatlan ráépítés miatt
2400 Dunaújváros, Semmelweis u. 5.	23	DVG Zrt., 2400 Dunaújváros, Vasmű u. 41.	Üzemeltetői (5 évet meghaladó bérlet)
2400 Dunaújváros, Béke tér 3.	685/7	IPAP-FA Kft., 7020 Dunaföldvár, Vak Bottyán tér 1.	Üzemeltetői (5 évet meghaladó bérlet)
2400 Dunaújváros, Béke tér 3.	685/12	Mátrix 2000 Kft., 2400 Dunaújváros, Béke tér 3.	Üzemeltetői (5 évet meghaladó bérlet)

Az Eötvös József Főiskola alapító okirata

A felsőoktatásról szóló 2005. évi CXXXIX. törvény (a továbbiakban: Ftv.) 16. § (1) bekezdése és a 115. § (2) bekezdés b) pontjára, az államháztartásról szóló 1992. évi XXXVIII. törvény 88–90. §-aiban foglaltakra, továbbá az államháztartás működési rendjéről szóló 292/2009. (XII. 19.) Korm. rendelet (a továbbiakban: Ámr.) 10. §-ára tekintettel az Eötvös József Főiskola (a továbbiakban: intézmény) központi költségvetési szerv alapító okiratának – az államháztartásért felelős miniszterrel egyetértésben – egységes szerkezetbe foglalt szövegét az alábbiak szerint állapítom meg:

I.
Általános rendelkezések

1. A költségvetési szerv:
   1.1. Neve: Eötvös József Főiskola
   1.2. Rövidített megnevezése: EJF
   1.3. Angol nyelvű megnevezése: Eötvös József College

2. Székhelye: 6500 Baja, Szegedi u. 2.

3. A költségvetési szerv gazdálkodási jogköre: önállóan működő és gazdálkodó központi költségvetési szerv.

4. A létrehozásáról rendelkező jogszabály: a tanítóképző főiskolák létesítéséről szóló 1974. évi 13. sz. tvr. és az egyes pedagógusképző intézmények átszervezésével kapcsolatos intézkedésekről szóló 1045/1974. (VIII. 31.) sz. MT határozat.

5. Működési köre: az Ftv.-ben foglaltak szerint a Magyar Köztársaság területe (és e területen kívül).

6. Felügyeleti szerv neve, székhelye: Nemzeti Erőforrás Minisztérium, 1055 Budapest, Szalay u. 10–14.
   6.1. Az alapítói jogok gyakorlója: az Ftv.-ben foglaltak szerint a Magyar Köztársaság Országgyűlése.

7. Az intézmény működési helye:
   7.1. Az intézmény székhelyen kívüli képzésének helyszíne:
   – Budapest, Tárnok u. 9–11. (kifutó főiskolai szintű képzés).
   7.2. Az intézmény által alapított és fenntartott közoktatási intézmény
   – neve: Eötvös József Főiskola Gyakorló Általános Iskolája
     címe: 6500 Baja, Bezerédj u. 15.

8. Közvetlen jogelődök: –
   8.1. Történeti előzmény:
   A Bajai Állami Tanítóképző Intézetet az 1868-as népiskolai törvény hívta életre. A tanító- és óvónőképzésről szóló 1958. évi 26. tvr. és a tanító- és óvónőképzésről szóló 1958. évi 26. tvr. végrehajtásáról szóló 187/1958. (M.K. 23.) MM utasítás alapján 1959-től felsőfokú Bajai Tanítóképző Intézetként, a tanítóképző főiskolák létesítéséről szóló 1974. évi 13. tvr. és az egyes pedagógusképző intézmények átszervezésével kapcsolatos intézkedésekről szóló 1045/1974. (VIII. 31.) MT határozat alapján 1976-tól Bajai Tanítóképző Főiskolaként működött, 1984-től viselte alapítójának, Eötvös Józsefnek a nevét.
   A főiskola 1996-ban integrálódott a Janus Pannonius Tudományegyetem Pollack Mihály Műszaki Főiskolai Kara Vízgazdálkodási Tagozatával, amelynek jogelődje, a Felsőfokú Vízgazdálkodási Technikum a felsőfokú technikumokról szóló 12/1962. (V. 5.) Korm. rendelet alapján létesült Baján, s amely a Budapesti Műszaki Egyetemen Vízgazdálkodási Főiskolai Kar létesítéséről szóló 1033/1970. (VIII. 7.) Korm. számú határozat alapján a Budapesti Műszaki Egyetem Vízgazdálkodási Főiskolai Karaként, majd a műszaki, a mezőgazdasági és a közgazdasági főiskolákon a karok megszüntetéséről szóló 1978. évi 31. tvr. végrehajtásáról szóló 1044/1978. (XII. 30.) Mt. határozat szerint kiadott 26765/1979. számú OM-intézkedés alapján a pécsi Pollack Mihály Műszaki Főiskola tagozataként működött.

Az intézmény nevét a felsőoktatásról szóló 1993. évi LXXX. törvény módosításáról szóló 1996. évi LXI. törvény állapította meg 1996. szeptember 1-jei hatállyal.

9. Jogszabályban meghatározott közfeladat: Az Ftv. szerint a felsőoktatási intézmény a felsőoktatás feladatainak ellátására jött létre.

II.
Az intézmény alap- és vállalkozási tevékenysége

1. A költségvetési szerv alaptevékenysége:
1.1. Az intézmény állami feladatként ellátandó alaptevékenysége:
– Az 1.2. pontban meghatározott képzési területen és képzési szinten alapképzést, továbbá szakirányú továbbképzést folytathat, s e képzésben oklevelet ad ki.
– Az oktatási miniszternek a felsőoktatásról szóló 1993. évi LXXX. törvény alapján kiadott szakindítási engedélyek alapján kifutó rendszerben főiskolai szintű képzést folytat.
– Az 1.3. pontban meghatározott szakmacsoportban felsőfokú szakképzést folytathat, s e képzésben bizonyítványt ad ki.
– Az Ftv.-ben, a szakképzésről szóló 1993. évi LXXVI. törvényben, a közoktatásról szóló 1993. évi LXXIX. törvényben és a felnőttképzésről szóló 2001. évi CI. törvényben foglaltak szerint részt vesz a közoktatási, továbbá a felsőoktatásnak nem minősülő szakképzési és az ágazati törvényekben meghatározott egyéb képzési feladatok megvalósításában.
– A képzéshez kapcsolódó képzési területeken, tudományterületeken alap-, alkalmazott és kísérleti kutatásokat és fejlesztéseket, tudományszervezést, technológiai innovációt, valamint az oktatást támogató egyéb kutatásokat végez.
– Közoktatási intézmény alapítójaként és fenntartójaként közoktatási feladatokat lát el, pedagógusképzést folytató intézményként gyakorló közoktatási intézmény fenntartója.
– A nemzeti és az egyetemes kultúra és a művészetek közvetítésével, művelésével és fejlesztésével, az anyanyelvi és az idegen nyelvi ismeretek fejlesztésével hozzájárul a hallgatóknak az értelmiségi létre történő felkészítéséhez.
– Az oktatás és a kutatás színvonalas ellátásához szükséges nemzetközi kapcsolatait fejleszti és ápolja.
– Tankönyv- és jegyzetkiadást, taneszközfejlesztést végez.
– Az alaptevékenységi körbe tartozó hallgatók részére saját szervezetében tankönyv- és jegyzetellátást, könyvtári, informatikai és laboratóriumi szolgáltatást, kollégiumi elhelyezést, kulturális és sportolási lehetőséget nyújt, továbbá olyan szolgáltatásokat, amelyek a hallgatók beilleszkedését, egészséges életvitelét és egészségügyi ellátását szolgálják.
– Diákotthoni szolgáltatást nyújt.
– Az alkalmazásában lévő közalkalmazottak ellátásával kapcsolatos feladatokat végez a vonatkozó jogszabályok szerint.
– Az intézmény infrastruktúrájának fenntartásával és folyamatos fejlesztésével kapcsolatban saját szervezetében lát el feladatokat.
– Feladatai teljesítése érdekében gazdasági, továbbá belső ellenőrzési feladatot ellátó funkcionális szervezeti egységet, valamint igazgatási, szervezési, műszaki szolgáltató és más, a működést biztosító funkcionális szervezeti egységeket működtet.
– Felvételi előkészítő és egyéb tanfolyamok tartása, nyelvvizsgáztatás.
– A képzéshez kapcsolódó tudományterületeken kultúraművelés és -fejlesztés, művészeti, szaktanácsadói és egyéb tevékenység.
– Az intézményi infrastruktúra szabad kapacitásainak hasznosítása (kiadói tevékenység, nyomdaipari szolgáltatások, nyomdaipari termékek gyártása, munkahelyi vendéglátás, üzemi étkeztetés, sportlétesítmények, oktatást szolgáló helyiségek, valamint kollégiumi szálláshelyek bérbeadása).

A felsorolt feladatokat az intézmény alaptevékenységként látja el, amelynek alapvető anyagi feltételeit a fenntartó által biztosított és az államháztartás alrendszereiből származó támogatások, átvett pénzeszközök biztosítják, valamint az államháztartáson kívüli forrásból származó bevételek, illetve a számára felajánlott vagyon.

1.2. Képzési terület és képzési szint, amelyeken az intézmény képzést folytat, illetve folytathat:
képzési terület:
– bölcsészettudomány,
– gazdaságtudományok,
– műszaki,
– pedagógusképzés,
– társadalomtudomány;
alapképzés:
székhelyen: bölcsészettudomány, gazdaságtudományok, műszaki, pedagógusképzés, társadalomtudomány;
1.3. Felsőfokú szakképzés szakmacsoportja, amelyben az intézmény szakképzést folytat, illetve folytathat
székhelyen:
– informatika,
– kereskedelem-marketing, üzleti adminisztráció,
– közgazdaság,
– mezőgazdaság,
– művészet, közművelődés, kommunikáció,
– oktatás,
– szociális szolgáltatások,
– vendéglátás-idegenforgalom.

2. A költségvetési szerv vállalkozási tevékenysége:
A költségvetési szerv nem folytat vállalkozási tevékenységet.

3. Az alaptevékenység államháztartási szakfeladatrend szerinti megjelölése:

Szakfeladat száma	Szakfeladatok megnevezése	Alaptevékenység
854211	felsőfokú szakképzés	x
854212	szakirányú továbbképzés	x
854213	felsőfokú végzettségi szintet nem biztosító egyéb képzés	x
854221	alapképzés	x
854224	kifutó rendszerben főiskolai képzés	x
854231	köztársasági ösztöndíj	x
854232	miniszteri ösztöndíjak	x
854233	tanulmányi ösztöndíj	x
854234	szociális ösztöndíjak	x
854236	egyéb pénzbeli hallgatói juttatások, ösztöndíjak	x
854237	oktatói ösztöndíjak	x
854238	tankönyv- és jegyzettámogatás	x
854239	felsőoktatás-fejlesztés (minőség-, tehetséggondozás, kisszak)	x
854249	egyéb felsőoktatás-szervezési feladatok	x
852011	általános iskolai tanulók nappali rendszerű nevelése, oktatás (1–4. évfolyam)	x
852012	sajátos nevelési igényű általános iskolai tanulók nappali rendszerű nevelése, oktatása (1–4. évfolyam)	x
852013	nemzeti és etnikai kisebbségi tanulók nappali rendszerű általános iskolai nevelése, oktatása (1–4. évfolyam)	x
852021	általános iskolai tanulók nappali rendszerű nevelése, oktatása (5–8. évfolyam)	x
852022	sajátos nevelési igényű általános iskolai tanulók nappali rendszerű nevelése, oktatása (5–8. évfolyam)	x
852023	nemzeti és etnikai kisebbségi tanulók nappali rendszerű általános iskolai nevelése, oktatása (5–8. évfolyam)	x
855911	általános iskolai napközi otthoni nevelés	x

Szakfeladat száma	Szakfeladatok megnevezése	Alaptevékenység
855912	sajátos nevelési igényű tanulók napközi otthoni nevelése	x
855913	nemzeti és etnikai kisebbségi tanulók napközi otthoni nevelése	x
855914	általános iskolai tanulószobai nevelés	x
855915	sajátos nevelési igényű tanulók általános iskolai tanulószobai nevelése	x
855916	nemzeti és etnikai kisebbségi tanulók általános iskolai tanulószobai nevelése	x
581400	folyóirat, időszaki kiadvány kiadása	x
631100	adatfeldolgozás, webhoszting-szolgáltatás	x
749050	m.n.s. egyéb szakmai, tudományos, műszaki tevékenység	x
721973	műszaki tudományi kísérleti fejlesztés	x
722011	gazdaságtudományi alapkutatás	x
722031	nyelv- és irodalomtudományi alapkutatás	x
910121	könyvtári állomány gyarapítása, nyilvántartása	x
910122	könyvtári állomány feltárása, megőrzése, védelme	x
910123	könyvtári szolgáltatások	x
910131	levéltári állomány gyarapítása, kezelése és védelme	x
910201	múzeumi gyűjteményi tevékenység	x
931102	sportlétesítmények létesítése és fejlesztése	x
889949	egyéb, m.n.s. lakáshoz jutást segítő támogatások	
431300	talajmintavétel, próbafúrás	x
559012	kollégiumi szálláshelynyújtás felsőoktatásban részt vevő hallgatók számára	x
559014	felsőoktatásban részt vevő hallgatók PPP diákotthoni elhelyezése	x
562913	iskolai intézményi étkeztetés	x
562919	egyéb étkeztetés	x
620200	információtechnológiai szaktanácsadás	x
682001	lakóingatlan bérbeadása, üzemeltetése	x
682002	nem lakóingatlan bérbeadása, üzemeltetése	x
692000	számviteli, könyvvizsgálói, adószakértői tevékenység	x
711200	mérnöki tevékenység, műszaki tanácsadás	x
712209	egyéb, műszaki vizsgálat, elemzés	x
829000	egyéb kiegészítő gazdasági tevékenység	x
559016	felsőoktatásban részt vevő hallgatók lakhatási támogatása	x
559099	egyéb m.n.s. szálláshely-szolgáltatás	x
889966	jóléti, sport- és kultúratámogatások	x

4. Az intézmény szakágazati besorolása
   Az intézmény államháztartási szakágazati besorolása: 854200 – Felsőfokú oktatás

III.
Az intézmény működése

1. Az intézmény élén magasabb vezetői megbízás alapján a rektor áll, akit – nyilvános pályázat útján – a Magyar Köztársaság miniszterelnöke, az Ftv. vonatkozó rendelkezése szerint bíz meg, illetve ment fel.

2. A gazdasági igazgatót az Ftv.-ben foglaltak szerint, a rektor javaslatára a nemzeti fejlesztési miniszter határozott időre bízza meg, illetve vonja vissza megbízását. Felette az egyéb munkáltatói jogokat a rektor gyakorolja.

3. A foglalkoztatottak foglalkoztatási jogviszonya: az intézmény alkalmazottai a közalkalmazottak jogállásáról szóló 1992. évi XXXIII. törvény hatálya alá tartozó közalkalmazottak.

4. Az intézmény szervezeti felépítését és működésének rendjét, a vezetők közötti feladatmegosztást, a belső és külső kapcsolatokra vonatkozó további jogszabályok által előírt rendelkezéseket az intézmény szervezeti és működési szabályzata határozza meg. Az intézmény az Ftv. 21. § és 115. §-ában foglaltak szerint küldi meg szervezeti és működési szabályzatát a nemzeti erőforrás miniszternek.

5. Az intézmény szervezeti tagolása (az 1. számú mellékletnek megfelelően):
   5.1. Az intézményben oktatási, tudományos kutatási szervezeti egységként Neveléstudományi Kar, Műszaki és Közgazdaság-tudományi Kar, valamint 6 intézet működik.
   A karok egy vagy több szakmailag összetartozó, az 1.2. pont szerinti képzési területeken, képzési szinteken folyó képzés feladatainak ellátását szervezik.
   5.2. Az intézményben könyvtár és médiatár, informatikai és oktatástechnikai osztály, pályázati iroda, kollégiumok, hallgatói, tanulmányi ügyeket intéző osztályok, továbbá gyakorlati képzéshez kapcsolódó közoktatási, mérőtelepi feladatokat ellátó szervezeti egységek működnek.
   5.3. Az intézmény működtetési feladatainak ellátásához gazdasági, igazgatási, szervezési, műszaki szolgáltató és más, a működést biztosító funkcionális szervezeti egységeket tart fenn.

6. Az intézmény hallgatói létszáma:
   – az Ftv.-ben meghatározottak szerint felvehető maximális hallgatói létszám 2989 fő.

IV.
Az intézmény gazdálkodása

1. Az intézmény ingatlanállománya:
   1.1. A magyar állam tulajdonában lévő ingatlanok, melyek az intézmény vagyonkezelésében vannak a Magyar Nemzeti Vagyonkezelő Zrt.-vel kötött, SZT-33253 számú vagyonkezelési szerződéssel (2. sz. melléklet szerint).
   1.2. Az intézmény tulajdonában lévő ingatlanok jegyzéke: nincs az intézménynek.
   1.3. További, az intézmény használatában lévő ingatlanok jegyzéke és a használat jogcíme: nincs az intézménynek.

2. Az intézményi hozzájárulással vagy közreműködéssel létrehozott, illetve működtetett társaságok, egyesületek, alapítványok és egyéb szervezetek jegyzéke és alapító okiratai, illetve az alapítással összefüggő más dokumentumai a szervezeti és működési szabályzat mellékletét képezik.

V.
Záró rendelkezések

1. A törvényi rendelkezéseknek megfelelően jelen alapító okirat
   – az I. fejezet 6. pontjának módosulása 2010. május 29. napján,
   – az I. fejezet 3. pontját és a II. fejezetet érintő változás 2010. augusztus 15. napján,
   – a III. fejezet 2. pontjának módosulása 2010. június 17. napján lép hatályba.

2. Jelen alapító okirat az V. fejezet 1. pontjában foglaltak kivételével a bejegyzés napján lép hatályba, ezzel egyidejűleg az intézmény 15213-69/2009. iktatószámú alapító okirata a hatályát veszti.

Budapest, 2010. november 2.

OK-279-40/2010.

Dr. Réthelyi Miklós s. k.,
nemzeti erőforrás miniszter

1. számú melléklet

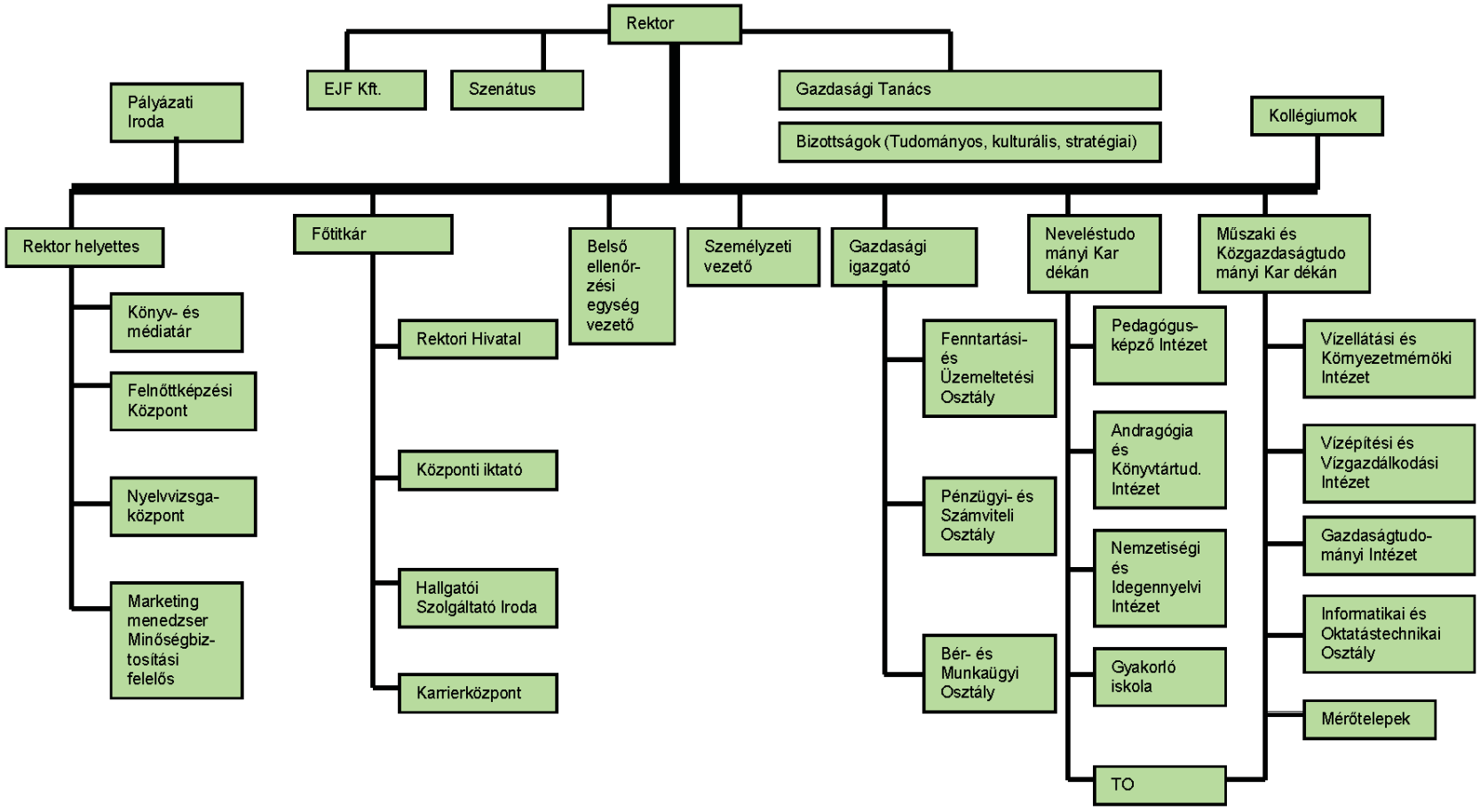

2. számú melléklet

Vagyonkezelő megnevezése: Eötvös József Főiskola
Szerződés száma: 370334/2006/0150

A vagyonkezelésben lévő ingatlanok összesítő kimutatása

Sor-szám	Cím		Hrsz.	Művelési ág, megnevezés	Terület (m^2)	Vagyon-kezelési hányad	Beépítet-len terület (m^2)	Felépít-mények száma (db)	Beépített terület (m^2)	Védettség jellege	Szerződés-kori nyilván-tartott vagy becsült érték (E Ft)
	település	utca, házszám									
1.	Baja	Bezerédj utca 15.	719	általános iskola	4 863	1/1	132	1	4 731	–	140 991
2.	Baja	Bezerédj utca 15.	720/1	sporttelep	4 764	1/1	4 764			–	118
3.	Baja	Bezerédj utca 1.	753	általános iskola	589	1/1	208	1	381	–	5 384
4.	Baja	Flórián u. 20.	1197	általános iskola	2 593	1/1	968	2	1 625	–	13 816
5.	Baja	Csillag u. 4.	1199	általános iskola	628	1/1	84	1	544	–	2 101
6.	Baja	Szegedi u. 2.	735/1	főiskola	9 684	1/1	4 549	2	5 135	–	94 483
7.	Baja	Szabadka u. 1.	735/2	főiskola	4 288	1/1	1 869	1	2 419	–	26 827
8.	Baja	Szabadka u. 3.	735/3	sporttelep	1 339	1/1		1	1 339	–	23 265
9.	Baja	Deszkás u. 2.	972/2	kollégium	5 261	1/1	1 884	1	3 377	–	84 600
10.	Baja	Deszkás u. 2.	972/1	udvar, kerítés	3 224	1/1	3 224			–	37
11.	Baja	Bajcsy-Zsilinszky u. 12.	5342/2	főiskola	44 094	1/1	37 789	4	8 618	–	69 450
12.	Baja	Széchenyi u. 18.	559	kollégium	1 743	1/1	1 267	1	476	–	23 476
13.	Magyaregregy	Külterület	0212	épület, udvar	2 411	1/1	2 175	1	236	–	2 751
14.	Érsekcsanád	Külterület	0149/8	épület, udvar	1 095	1/1	928	1	167	tájvédel-mi körzet	464

Az Eszterházy Károly Főiskola alapító okirata

A felsőoktatásról szóló 2005. évi CXXXIX. törvény (a továbbiakban: Ftv.) 16. § (1) bekezdése és a 115. § (2) bekezdés b) pontjára, az államháztartásról szóló 1992. évi XXXVIII. törvény 88–90. §-aiban foglaltakra, továbbá az államháztartás működési rendjéről szóló 292/2009. (XII. 19.) Korm. rendelet (a továbbiakban: Ámr.) 10. §-ára tekintettel az Eszterházy Károly Főiskola (a továbbiakban: intézmény) központi költségvetési szerv alapító okiratának – az államháztartásért felelős miniszterrel egyetértésben – egységes szerkezetbe foglalt szövegét az alábbiak szerint állapítom meg:

I.
Általános rendelkezések

1. A költségvetési szerv:
   1.1. Neve: Eszterházy Károly Főiskola
   1.2. Rövidített megnevezése: EKF
   1.3. Angol nyelvű megnevezése: Eszterházy Károly College

2. Székhelye: 3300 Eger, Eszterházy tér 1.

3. A költségvetési szerv gazdálkodási jogköre: önállóan működő és gazdálkodó központi költségvetési szerv.

4. A létrehozásáról rendelkező jogszabály: a felsőoktatási intézményekről szóló 1962. évi 22. tvr.

5. Működési köre: az Ftv.-ben foglaltak szerint a Magyar Köztársaság területe (és e területen kívül).

6. Felügyeleti szerv neve, székhelye: Nemzeti Erőforrás Minisztérium, 1055 Budapest, Szalay u. 10–14.
   6.1. Az alapító jogok gyakorlója: az Ftv.-ben foglaltak szerint a Magyar Köztársaság Országgyűlése.

7. Az intézmény működési helye:
   7.1. Az intézmény telephelyei: nincs az intézménynek.
   7.2. Az intézmény székhelyen kívüli képzésének helyszínei:
   – 3950 Sárospatak, Kazinczy út 23., Sárospataki Népfőiskolai Egyesület,
   – 3910 Tokaj, Bajcsy-Zsilinszky út 18–20., Tokaji Ferenc Gimnázium, Szakközépiskola és Kollégium.
   7.3. Az intézmény által alapított és fenntartott közoktatási intézmény
   – neve: Eszterházy Károly Főiskola Gyakorló Általános Iskola, Középiskola és Alapfokú Művészeti Oktatási Intézmény
     címe: 3300 Eger, Eszterházy tér 1.

8. Közvetlen jogelőd: –
   8.1. Történeti előzmény:
   Az intézmény történeti előzménye az 1740-ben a jogi tudományok művelésére létrehozott kollégium, az 1774-től Eszterházy Károly által működtetett líceum, közvetlen jogelődje a Pedagógiai Főiskola 1948. június 1-jén került megalapításra Debrecenben, majd 1949. október 8-án Egerben kezdte meg és folytatta működését. A felsőoktatási intézményekről szóló 1962. évi 22. tvr. értelmében az elnevezése Egri Tanárképző Főiskola névre változott. Az Egri Tanárképző Főiskola elnevezéséről szóló 1969. évi 35. tvr. alapján Ho Si Minh, a főiskolákról szóló 1048/1990. (III. 21.) MT határozat alapján Eszterházy Károly nevét vette fel.
   Jelenlegi nevét a felsőoktatási intézményhálózat átalakításáról, továbbá a felsőoktatásról szóló 1993. évi LXXX. törvény módosításáról szóló 1999. évi LII. törvény állapította meg, 2000. január 1-jei hatállyal.
   A felsőoktatási intézmények karainak felsorolásáról szóló 209/1999. (XII. 26.) Korm. rendelet módosításáról szóló 315/2001. (XII. 18.) Korm. rendelet és a 114/2002. (VI. 15.) Korm. rendelet alapján lett az intézmény karokra tagolódó főiskola.

9. Jogszabályban meghatározott közfeladat: Az Ftv. szerint a felsőoktatási intézmény a felsőoktatás feladatainak ellátására jött létre.

II.
Az intézmény alap- és vállalkozási tevékenysége

1. A költségvetési szerv alaptevékenysége:

1.1. Az intézmény állami feladatként ellátandó alaptevékenysége:

– Az 1.2. pontban meghatározott képzési területen és képzési szinten alapképzést, továbbá szakirányú továbbképzést folytathat, s e képzésben oklevelet ad ki.
– Az oktatási miniszternek a felsőoktatásról szóló 1993. évi LXXX. törvény alapján kiadott szakindítási engedélyek alapján kifutó rendszerben egyetemi és főiskolai szintű képzést folytat.
– Az 1.3. pontban meghatározott szakmacsoportban felsőfokú szakképzést folytathat s e képzésben bizonyítványt ad ki.
– Az Ftv.-ben, a szakképzésről szóló 1993. évi LXXVI. törvényben, a közoktatásról szóló 1993. évi LXXIX. törvényben és a felnőttképzésről szóló 2001. évi CI. törvényben foglaltak szerint részt vesz a közoktatási, továbbá a felsőoktatásnak nem minősülő szakképzési és az ágazati törvényekben meghatározott egyéb képzési feladatok megvalósításában.
– A képzéshez kapcsolódó képzési területeken, tudományterületeken alap-, alkalmazott és kísérleti kutatásokat és fejlesztéseket, tudományszervezést, technológiai innovációt, valamint az oktatást támogató egyéb kutatásokat végez.
– Közoktatási intézmény alapítójaként és fenntartójaként közoktatási feladatokat lát el, pedagógusképzést folytató intézményként gyakorló közoktatási intézmény fenntartója.
– A nemzeti és az egyetemes kultúra és a művészetek közvetítésével, művelésével és fejlesztésével, az anyanyelvi és az idegen nyelvi ismeretek fejlesztésével hozzájárul a hallgatóknak az értelmiségi létre történő felkészítéséhez.
– Az oktatás és a kutatás színvonalas ellátásához szükséges nemzetközi kapcsolatait fejleszti és ápolja.
– Tankönyv- és jegyzetkiadást, taneszközfejlesztést végez.
– Az alaptevékenységi körbe tartozó hallgatók részére saját szervezetében tankönyv- és jegyzetellátást, könyvtári és laboratóriumi szolgáltatást, kollégiumi elhelyezést, kulturális és sportolási lehetőséget nyújt, továbbá olyan szolgáltatásokat, amelyek a hallgatók beilleszkedését, egészséges életvitelét és egészségügyi ellátását szolgálják.
– Diákotthoni szolgáltatást nyújt.
– Az alkalmazásában lévő közalkalmazottak ellátásával kapcsolatos feladatokat végez a vonatkozó jogszabályok szerint.
– Az intézmény infrastruktúrájának fenntartásával és folyamatos fejlesztésével kapcsolatban saját szervezetében lát el feladatokat.
– Feladatai teljesítése érdekében gazdasági, továbbá belső ellenőrzési feladatot ellátó funkcionális szervezeti egységet, valamint igazgatási, szervezési, műszaki szolgáltató és más, a működést biztosító funkcionális szervezeti egységeket működtet.
– Felvételi előkészítő és egyéb tanfolyamok tartása, nyelvvizsgáztatás.
– A képzéshez kapcsolódó tudományterületeken kultúraművelés és -fejlesztés, művészeti, szaktanácsadói és egyéb tevékenység.
– Az intézményi infrastruktúra szabad kapacitásainak hasznosítása (kiadói tevékenység, nyomdaipari szolgáltatások, oktatási célú és egyéb helyiségek, illetve eszközök és szálláshelyek bérbeadása; múzeumi szolgáltatás, meteorológiai szolgáltatás, mérésügyi szolgáltatás).

A felsorolt feladatokat az intézmény alaptevékenységként látja el, amelynek alapvető anyagi feltételeit a fenntartó által biztosított és az államháztartás alrendszereiből származó támogatások, átvett pénzeszközök biztosítják, valamint az államháztartáson kívüli forrásból származó bevételek, illetve a számára felajánlott vagyon.

1.2. Képzési terület és képzési szint, amelyeken az intézmény képzést folytat, illetve folytathat:

képzési terület:

– bölcsészettudomány,
– gazdaságtudományok,
– informatika,
– művészetközvetítés,
– sporttudomány,
– pedagógusképzés,
– társadalomtudomány,
– természettudomány;

alapképzés:
székhelyen: bölcsészettudomány, gazdaságtudományok, informatika, művészetközvetítés, pedagógusképzés, sporttudomány, társadalomtudomány, természettudomány;
mesterképzés:
székhelyen: bölcsészettudomány, pedagógusképzés, társadalomtudomány.
1.3. Felsőfokú szakképzés szakmacsoportja, amelyben az intézmény szakképzést folytat, illetve folytathat:
székhelyen:
– élelmiszeripar,
– informatika,
– kereskedelem-marketing, üzleti adminisztráció,
– közgazdaság,
– mezőgazdaság,
– művészet, közművelődés, kommunikáció,
– oktatás,
– szociális szolgáltatások,
– vendéglátás-idegenforgalom;
székhelyen kívül:
– mezőgazdaság (Tokaji Ferenc Gimnázium, Szakközépiskola és Kollégium 3910 Tokaj, Bajcsy-Zsilinszky út 18–20.).
1.4. Tudományterület, amelyen doktori képzés, doktori fokozat odaítélés folyik:
– bölcsészettudományok.

2. A költségvetési szerv vállalkozási tevékenysége:
A költségvetési szerv nem folytat vállalkozási tevékenységet.

3. Az alaptevékenység államháztartási szakfeladatrend szerinti megjelölése:

Szakfeladat száma	Szakfeladatok megnevezése	Alaptevékenység
552001	Üdülői szálláshely-szolgáltatás	x
559012	Kollégiumi szálláshelynyújtás felsőoktatásban részt vevő hallgatók számára	x
559016	Felsőoktatásban részt vevő hallgatók lakhatási támogatása	x
559099	Egyéb m.n. szálláshely-szolgáltatás	x
562913	Iskolai, intézményi étkeztetés	x
562916	Üdülői, tábori étkeztetés	x
581100	Könyvkiadás	x
581900	Egyéb kiadói tevékenység	x
602000	Televízió-műsor összeállítása, szolgáltatása	x
721121	Környezeti, ipari biotechnológiai alapkutatás	x
721122	Környezeti, ipari biotechnológiai alkalmazott kutatás	x
721131	Mezőgazdasági biotechnológiai alapkutatás	x
721132	Mezőgazdasági biotechnológiai alkalmazott kutatás	x
721911	Matematikai alapkutatás	x
721912	Matematikai alkalmazott kutatás	x
721931	Agrártudományi alapkutatás	x
721932	Agrártudományi alkalmazott kutatás	x
721941	Biológiai alapkutatás	x
721942	Biológiai alkalmazott kutatás	x
721951	Kémiai alapkutatás	x

Szakfeladat száma	Szakfeladatok megnevezése	Alaptevékenység
721952	Kémiai alkalmazott kutatás	x
721961	Földtudományi alapkutatás	x
721962	Földtudományi alkalmazott kutatás	x
721971	Műszaki tudományi alapkutatás	x
721972	Műszaki tudományi alkalmazott kutatás	x
721981	Fizikai alapkutatás	x
721982	Fizikai alkalmazott kutatás	x
722000	Társadalomtudományi, humán kutatás, fejlesztés komplex támogatása	x
722011	Gazdaságtudományi alapkutatás	x
722012	Gazdaságtudományi alkalmazott kutatás	x
722017	Szociológiai alapkutatás	x
722018	Szociológiai alkalmazott kutatás	x
722021	Filozófia- és történettudományi alapkutatás	x
722022	Filozófia- és történettudományi alkalmazott kutatás	x
722024	Pszichológia- és viselkedéstudományi alapkutatás	x
722025	Pszichológia- és viselkedéstudományi alkalmazott kutatás	x
722031	Nyelv- és irodalomtudományi alapkutatás	x
722032	Nyelv- és irodalomtudományi alkalmazott kutatás	x
749032	Minőségbiztosítási tevékenység	x
749040	K+F tevékenységekhez kapcsolódó innováció	x
823000	Konferencia, kereskedelmi bemutató szervezése	x
842151	Nemzetközi tudományos együttműködés	x
842152	Nemzetközi oktatási együttműködés	x
842153	Nemzetközi kulturális együttműködés	x
842154	Nemzetközi ifjúsági együttműködés	x
852011	Általános iskolai tanulók nappali rendszerű nevelése, oktatása (1–4. évfolyam)	x
852012	Sajátos nevelési igényű általános iskolai tanulók nappali rendszerű nevelése, oktatása (1–4. évfolyam)	x
852021	Általános iskolai tanulók nappali rendszerű nevelése, oktatása (5–8. évfolyam)	x
852022	Sajátos nevelési igényű általános iskolai tanulók nappali rendszerű nevelése, oktatása (5–8. évfolyam)	x
852031	Alapfokú művészetoktatás zeneművészeti ágban	x
852032	Alapfokú művészetoktatás képző- és iparművészeti, táncművészeti ágban	x
853111	Nappali rendszerű gimnáziumi oktatás (9–12/13. évfolyam)	x
853112	Sajátos nevelési igényű tanulók nappali rendszerű gimnáziumi oktatása (9–12/13. évfolyam)	x
853114	Gimnáziumi felnőttoktatás (9–12/13. évfolyam)	x
853211	Szakképesítés megszerzésére felkészítő nappali rendszerű szakmai-elméleti oktatás a szakképzési évfolyamokon	x
853212	Sajátos nevelési igényű tanulók szakképesítés megszerzésére felkészítő nappali rendszerű szakmai-elméleti oktatás a szakképzési évfolyamokon	x

Szakfeladat száma	Szakfeladatok megnevezése	Alaptevékenység
853214	Szakképesítés megszerzésére felkészítő szakmai-elméleti felnőttoktatás	x
853221	A szakképesítés megszerzésére felkészítő nappali rendszerű szakmai-gyakorlati oktatás a szakképzési évfolyamokon	x
853222	Sajátos nevelési igényű tanulók szakképesítés megszerzésére felkészítő nappali rendszerű szakmai-gyakorlati oktatás a szakképzési évfolyamokon	x
853224	Szakképesítés megszerzésére felkészítő szakmai-gyakorlati felnőttoktatás	x
853231	Emelt szintű nappali rendszerű szakközép-iskolai szakmai oktatás a szakképzési évfolyamokon	x
853232	Sajátos nevelési igényű tanulók emelt szintű nappali rendszerű szakközép-iskolai szakmai oktatása a szakképzési évfolyamokon	x
853234	Emelt szintű szakközép-iskolai felnőtt szakképzés	x
854211	Felsőfokú szakképzés	x
854212	Szakirányú továbbképzés	x
854213	Felsőfokú végzettségi szintet nem biztosító egyéb képzés	x
854221	Alapképzés	x
854222	Mesterképzés	x
854223	Doktori képzés	x
854224	Kifutó rendszerben főiskolai képzés	x
854225	Kifutó rendszerben egyetemi képzés	x
854231	Köztársasági ösztöndíj	x
854232	Miniszteri ösztöndíjak	x
854233	Tanulmányi ösztöndíj	x
854234	Szociális ösztöndíjak	x
854235	Doktorandusz-ösztöndíjak	x
854236	Egyéb pénzbeli hallgatói juttatások, ösztöndíjak	x
854237	Oktatói ösztöndíjak	x
854238	Tankönyv- és jegyzettámogatás	x
854239	Felsőoktatás-fejlesztés (minőség-tehetség gondozás, kisszak)	x
854241	Felsőoktatási szakértői testületek működése	x
854249	Egyéb felsőoktatás-szervezési feladatok	x
855911	Általános iskolai napközi otthoni nevelés	x
855912	Sajátos nevelési igényű tanulók általános iskolai napközi otthoni nevelése	x
855914	Általános iskolai tanulószobai nevelés	x
855915	Sajátos nevelési igényű általános iskolai tanulószobai nevelés	x
855917	Középiskolai, szakiskolai tanulószobai nevelés	x
855918	Sajátos nevelési igényű középiskolai, szakiskolai tanulószobai nevelés	x
855931	Iskolarendszeren kívüli nem szakmai oktatás	x
855932	Iskolarendszeren kívüli szakmai oktatás	x
856000	Oktatást kiegészítő tevékenységek komplex támogatása	x
856011	Pedagógiai szakszolgáltató tevékenység	x
856020	Pedagógiai szakmai szolgáltatások	x

Szakfeladat száma	Szakfeladatok megnevezése	Alaptevékenység
856091	Szakképzési és felnőttképzési támogatások	x
889963	Fogyatékossági támogatás	x
890609	Egyéb érdek-képviseleti tevékenység támogatása	x
910121	Könyvtári állomány gyarapítása, nyilvántartása	x
910122	Könyvtári állomány feltárása, megőrzése, védelme	x
910123	Könyvtári szolgáltatások	x
910203	Múzeumi kiállítási tevékenység	x
931204	Iskolai diáksport-tevékenység és támogatása	x
931205	Fogyatékossággal élők iskolai, diáksport-tevékenysége és támogatása	x
931301	Szabadidősport – (rekreációs sport-) tevékenység és támogatása	x

4. Az intézmény szakágazati besorolása
Az intézmény államháztartási szakágazati besorolása: 854200 – Felsőfokú oktatás

III.
Az intézmény működése

1. Az intézmény élén magasabb vezetői megbízás alapján a rektor áll, akit – nyilvános pályázat útján – a Magyar Köztársaság miniszterelnöke az Ftv. vonatkozó rendelkezése szerint bíz meg, illetve ment fel.

2. A gazdasági főigazgatót az Ftv.-ben foglaltak szerint, a rektor javaslatára a nemzeti fejlesztési miniszter határozott időre bízza meg, illetve vonja vissza megbízását. Felette az egyéb munkáltatói jogokat a rektor gyakorolja.

3. A foglalkoztatottak foglalkoztatási jogviszonya: az intézmény alkalmazottai a közalkalmazottak jogállásáról szóló 1992. évi XXXIII. törvény hatálya alá tartozó közalkalmazottak.

4. Az intézmény szervezeti felépítését és működésének rendjét, a vezetők közötti feladatmegosztást, a belső és külső kapcsolatokra vonatkozó további jogszabályok által előírt rendelkezéseket az intézmény szervezeti és működési szabályzata határozza meg. Az intézmény az Ftv. 21. § és 115. §-ában foglaltak szerint küldi meg szervezeti és működési szabályzatát a nemzeti erőforrás miniszternek.

5. Az intézmény szervezeti tagolása (az 1. számú mellékletnek megfelelően):
5.1. Az intézményben oktatási, tudományos kutatási szervezeti egységként karok, tanszékek, intézetek, kutatóközpont, kutatócsoportok, kutatócentrum és botanikus kert működik.
Az intézmény karokra tagozódik. A karok egy vagy több szakmailag összetartozó, a II. 1.2. pont szerinti képzési területeken, képzési szinteken folyó képzés feladatainak ellátását szervezik.
5.2. Az intézményben kollégiumi, informatikai, könyvtári, múzeumi, idegen nyelvi vizsgáztatási és közoktatási feladatot ellátó szolgáltató szervezeti egységek működnek.
5.3. Az intézmény működtetési feladatainak ellátásához gazdasági, igazgatási, szervezési, műszaki szolgáltató és más, a működést biztosító funkcionális szervezeti egységeket tart fenn.

6. Az intézmény hallgatói létszáma:
– az Ftv.-ben meghatározottak szerint felvehető maximális hallgatói létszám 8960 fő.

IV.
Az intézmény gazdálkodása

1. Az intézmény ingatlanállománya:
   1.1. A magyar állam tulajdonában lévő ingatlanok, melyek az intézmény vagyonkezelésében vannak a Magyar Nemzeti Vagyonkezelő Zrt.-vel kötött SZT-32250 számú vagyonkezelési szerződéssel (2. számú melléklet szerint).
   1.2. Az intézmény tulajdonában lévő ingatlanok jegyzéke: nincs az intézménynek.
   1.3. További, az intézmény használatában lévő ingatlanok jegyzéke és a használat jogcíme: 3. számú melléklet szerint.

2. Az intézményi hozzájárulással vagy közreműködéssel létrehozott, illetve működtetett társaságok, egyesületek, alapítványok és egyéb szervezetek jegyzéke és alapító okiratai, illetve az alapítással összefüggő más dokumentumai a szervezeti és működési szabályzat mellékletét képezik.

V.
Záró rendelkezések

1. A törvényi rendelkezéseknek megfelelően jelen alapító okirat
   – az I. fejezet 6. pontjának módosulása 2010. május 29. napján,
   – az I. fejezet 3. pontját és a II. fejezetet érintő változás 2010. augusztus 15. napján,
   – a III. fejezet 2. pontjának módosulása 2010. június 17. napján lép hatályba.

2. Jelen alapító okirat az V. fejezet 1. pontjában foglaltak kivételével a bejegyzés napján lép hatályba, ezzel egyidejűleg az intézmény 15213-73/2009. iktatószámú alapító okirata a hatályát veszti.

Budapest, 2010. november 2.

OK-279-42/2010.

Dr. Réthelyi Miklós s. k.,
nemzeti erőforrás miniszter

1. számú melléklet

AZ ESZTERHÁZY KÁROLY FŐISKOLA ORGANOGRAMJA

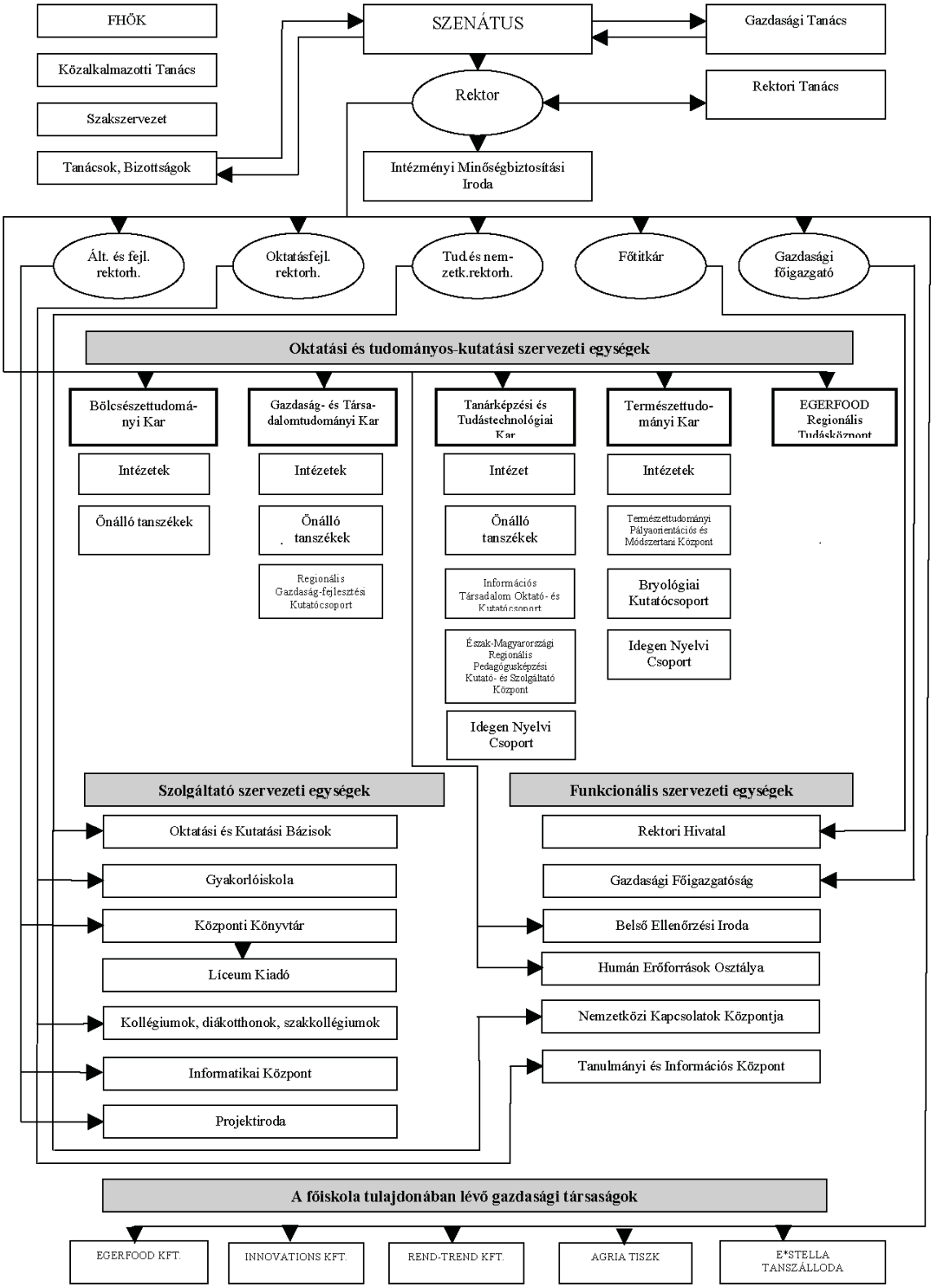

2. számú melléklet

A vagyonkezelésben lévő ingatlanok felsorolása

Vagyonkezelő megnevezése: Eszterházy Károly Főiskola
Az MNV Zrt. által megkötött vagyonkezelési szerződés száma: 32250

S.sz	Város	Cím	hrsz.	Épület neve
1.	Leányfalu	Móricz Zs. út 59.	2325	Leányfalui faház
2.	Tiszafüred	Harcsa utca 15.	1442/6	Tiszafüredi Oktató Kutató Központ
3.	Parád	Külterület	057/1	Csevice Erdei Iskolában Diabáz Ház
4.	Parád	Külterület	057/1	Csevice Erdei Iskolában Tufa Ház
5.	Parád	Külterület	057/1	Csevice Erdei Iskolában Bazalt Ház
6.	Parád	Külterület	057/1	Csevice Erdei Iskolában Riolit Ház
7.	Parád	Külterület	057/1	Csevice Erdei Iskolában Andezit Ház
8.	Eger	Bartók B. tér 4.	7241	EKF Gyakorló Iskola Bartók téri épület
9.	Eger	Bartók B. tér 4.	7241	Tornaterem
10.	Eger	Barkóczy út 5.	4488	EKF Gyakorló Iskola, Barkóczy úti épület
11.	Eger	Sas út 94.	10174/9	Sas Úti Kollégium
12.	Eger	Klapka út 12.	6603	Érsekkerti épület
13.	Eger	Egészségház út 4.	6598/1	„B" Épület
14.	Eger	Leányka út 6.	5559/9	Fedett sportcsarnok
15.	Eger	Leányka út 6.	5559/9	Sportlétesítmény
16.	Eger	Leányka út 6.	5559/9	Új sportcsarnok
17.	Eger	Leányka út 6–8.	5559/13	„D" tanulmányi épület
18.	Eger	Leányka út 4.	5559/13	II.C. épület /PPP
19.	Eger	Leányka út 2.	5559/13	Kerámiaműhely+kazánház
20.	Eger	Leányka út 6.	5559/13	Karbantartóműhely+Vizuális Műv. TSZ
21.	Eger	Leányka út 2.	5559/13	Szolgálati épület
22.	Eger	Leányka út 6.	5559/13	Almagyardombi Kollégium
23.	Eger	Leányka út 2.	5559/5	Leányka Úti Kollégium /PPP
24.	Eger	Leányka út 4.	5559/11	I.C. épület
25.	Eger	Leányka út 2.	5559/12	Vizuális Művészeti TSZ /PPP
26.	Eger	Külterület	0550/2	MG kertben faház

3. számú melléklet

Használati jogok, bérlemények

S.sz.	Város	Cím	Hrsz.	Érintett terület (m^2)	Lejárat
1.	Eger	Eszterházy tér 1.	4949	13 330	határozatlan
2.	Eger	Egészségház u. 4.	6598/1	4 834	határozatlan

A Károly Róbert Főiskola alapító okirata

A felsőoktatásról szóló 2005. évi CXXXIX. törvény (a továbbiakban: Ftv.) 16. § (1) bekezdése és a 115. § (2) bekezdés b) pontjára, az államháztartásról szóló 1992. évi XXXVIII. törvény 88–90. §-aiban foglaltakra, továbbá az államháztartás működési rendjéről szóló 292/2009. (XII. 19.) Korm. rendelet (a továbbiakban: Ámr.) 10. §-ára tekintettel a Károly Róbert Főiskola (a továbbiakban: intézmény) központi költségvetési szerv alapító okiratának – az államháztartásért felelős miniszterrel egyetértésben – egységes szerkezetbe foglalt szövegét az alábbiak szerint állapítom meg:

I.
Általános rendelkezések

1. A költségvetési szerv:
   1.1. Neve: Károly Róbert Főiskola
   1.2. Rövidített megnevezése: KRF
   1.3. Angol nyelvű megnevezése: Károly Róbert College

2. Székhelye: 3200 Gyöngyös, Mátrai u. 36.

3. A költségvetési szerv gazdálkodási jogköre: önállóan működő és gazdálkodó központi költségvetési szerv.

4. A létrehozásáról rendelkező jogszabály: a felsőoktatási törvényt módosító 2003. évi XXXVIII. törvény.

5. Működési köre: az Ftv.-ben foglaltak szerint a Magyar Köztársaság területe (és e területen kívül).

6. Felügyeleti szerv neve, székhelye: Nemzeti Erőforrás Minisztérium, 1055 Budapest, Szalay u. 10–14.
   6.1. Az alapítói jogok gyakorlója: az Ftv.-ben foglaltak szerint a Magyar Köztársaság Országgyűlése.

7. Az intézmény működési helye:
   7.1. Az intézmény telephelyei:
   3213 Atkár, Tass-puszta,
   3356 Kompolt, Fleischmann Rudolf út 4.,
   3358 Erdőtelek, Fő út 129.,
   3300 Eger, Kőlyuktető,
   1154 Budapest, Kozák tér 13–16.
   7.2. Az intézmény székhelyen kívüli képzésének helyszíne: nincs az intézménynek.

8. Közvetlen jogelőd:
   A felsőoktatási törvényt módosító 2003. évi XXXVIII. törvény rendelkezései alapján 2003. szeptember 1-jei hatállyal a Szent István Egyetemből (2100 Gödöllő, Práter Károly u. 1.) kiválással létrehozott intézmény.

9. Jogszabályban meghatározott közfeladat: Az Ftv. szerint a felsőoktatási intézmény a felsőoktatás feladatainak ellátására jött létre.

II.
Az intézmény alap- és vállalkozási tevékenysége

1. A költségvetési szerv alaptevékenysége:
   1.1. Az intézmény állami feladatként ellátandó alaptevékenysége:
   – Az 1.2. pontban meghatározott képzési területen és képzési szinten alapképzést, mesterképzést, továbbá szakirányú továbbképzést folytathat, s e képzésben oklevelet ad ki.

– Az oktatási miniszternek a felsőoktatásról szóló 1993. évi LXXX. törvény alapján kiadott szakindítási engedélyek alapján kifutó rendszerben főiskolai szintű képzést folytat.
– Az 1.3. pontban meghatározott szakmacsoportban felsőfokú szakképzést folytathat s e képzésben bizonyítványt ad ki.
– Az Ftv.-ben, a szakképzésről szóló 1993. évi LXXVI. törvényben, a közoktatásról szóló 1993. évi LXXIX. törvényben és a felnőttképzésről szóló 2001. évi CI. törvényben foglaltak szerint részt vesz a közoktatási, továbbá a felsőoktatásnak nem minősülő szakképzési és az ágazati törvényekben meghatározott egyéb képzési feladatok megvalósításában.
– A képzéshez kapcsolódó képzési területeken, tudományterületeken alap-, alkalmazott és kísérleti kutatásokat és fejlesztéseket, tudományszervezést, technológiai innovációt, valamint az oktatást támogató egyéb kutatásokat végezhet.
– Az Ftv.-ben foglaltak alapján részt vesz az agrárgazdaság körébe tartozó feladatok ellátásában, a vonatkozó külön jogszabályok rendelkezései szerint.
– A gyakorlati képzés céljaira tangazdaságot üzemeltethet.
– A nemzeti és az egyetemes kultúra és a művészetek közvetítésével, művelésével és fejlesztésével, az anyanyelvi és az idegen nyelvi ismeretek fejlesztésével hozzájárul a hallgatók felkészítéséhez az értelmiségi létre.
– Az oktatás és a kutatás színvonalas ellátásához szükséges nemzetközi kapcsolatait fejleszti és ápolja.
– Tankönyv-, jegyzetíratást és kiadást, taneszköz-fejlesztést végezhet.
– Az alaptevékenységi körbe tartozó hallgatók részére saját szervezetében könyvtári szolgáltatást nyújt, kollégiumi elhelyezést biztosít. Kulturális és sportolási lehetőséget, továbbá olyan szolgáltatásokat biztosít, amelyek a hallgatók beilleszkedését, egészséges életvitelét és egészségügyi ellátást szolgálják.
– Diákotthoni szolgáltatást nyújt.
– Az alkalmazásában lévő közalkalmazottak ellátásával kapcsolatos feladatokat végez a vonatkozó jogszabályok szerint.
– Az intézmény infrastruktúrájának fenntartásával és folyamatos fejlesztésével kapcsolatban saját szervezetében lát el feladatokat.
– Feladatai teljesítése érdekében gazdasági, továbbá belső ellenőrzési feladatot ellátó funkcionális szervezeti egységet, valamint igazgatási, szervezési, műszaki szolgáltató és más, a működést biztosító funkcionális szervezeti egységeket működtet.
– A képzéshez kapcsolódó tudományterületeken szaktanácsadói és egyéb tevékenység.
– Mezőgazdasági és élelmiszer-ipari termékek termelése, feldolgozása, forgalmazása.
– Az intézményi infrastruktúra szabad kapacitásainak hasznosítása (kiadói tevékenység, hazai és nemzetközi konferenciák szervezése, munkahelyi vendéglátás, üzemi étkeztetés, oktatást szolgáló létesítmények, sportlétesítmény, valamint kutatási kapacitások bérbeadása, szállásértékesítés).
– Nyelvvizsgáztatási tevékenység.

A felsorolt feladatokat az intézmény alaptevékenységként látja el, amelynek alapvető anyagi feltételeit a fenntartó által biztosított és az államháztartás alrendszereiből származó támogatások, átvett pénzeszközök biztosítják, valamint az államháztartáson kívüli forrásból származó bevételek, a számára felajánlott, illetve saját vagyon.

1.2. Képzési terület és képzési szint, amelyeken az intézmény képzést folytat, illetve folytathat

képzési terület:
– agrár,
– gazdaságtudományok,
– informatika;

alapképzés:
székhelyen, telephelyen: agrár, gazdaságtudományok, informatika;

mesterképzés:
székhelyen, telephelyen: agrár, gazdaságtudományok.

1.3. Felsőfokú szakképzés szakmacsoportja, amelyben az intézmény szakképzést folytat, illetve folytathat

székhelyen, telephelyen:
– élelmiszeripar,
– elektrotechnika-elektronika,
– informatika,
– kereskedelem-marketing, üzleti adminisztráció,
– közgazdaság,

– mezőgazdaság,
– ügyvitel,
– vendéglátás-idegenforgalom.

2. A költségvetési szerv vállalkozási tevékenysége:
A költségvetési szerv nem folytat vállalkozási tevékenységet.

3. Az alaptevékenység államháztartási szakfeladatrend szerinti megjelölése:

Szakfeladat száma	Szakfeladatok megnevezése	Alaptevékenység
854211	Felsőfokú szakképzés	x
854212	Szakirányú továbbképzés	x
854221	Alapképzés	x
854222	Mesterképzés	x
854224	Kifutó rendszerben főiskolai képzés	x
854231	Köztársasági ösztöndíj	x
854232	Miniszteri ösztöndíjak	x
854233	Tanulmányi ösztöndíj	x
854234	Szociális ösztöndíjak	x
854236	Egyéb pénzbeli hallgatói juttatások, ösztöndíjak	x
854237	Oktatói ösztöndíjak	x
854238	Tankönyv- és jegyzettámogatás	x
854239	Felsőoktatás-fejlesztés (minőség-, tehetséggondozás, kisszak)	x
854241	Felsőoktatási szakértői testületek működése	x
854249	Egyéb felsőoktatás-szervezési feladatok	x
855931	Iskolarendszeren kívüli nem szakmai oktatás	x
855932	Iskolarendszeren kívüli szakmai oktatás	x
855933	Foglalkoztatás elősegítő képzések	x
855934	Megváltozott munkaképességűek rehabilitációs képzése	x
855935	Szakmai továbbképzések	x
855936	Kötelező felkészítő képzések	x
855937	M.n.s. egyéb felnőttoktatás	x
855943	Iskolarendszeren kívüli ISCED 4 szintű OKJ-s képzés	x
856091	Szakképzési és felnőttképzési támogatások	x
910123	Könyvtári szolgáltatások	x
910121	Könyvtári állomány gyarapítása, nyilvántartása	x
910122	Könyvtári állomány feltárása, megőrzése, védelme	x
931102	Sportlétesítmények működtetése és fejlesztése	x
931204	Iskolai, diáksport tevékenység támogatása	x
721121	Környezeti, ipari, biotechnológiai alapkutatás	x
721122	Környezeti, ipari, biotechnológiai alkalmazott kutatás	x
721123	Környezeti, ipari biotechnológiai kísérleti fejlesztés	x
721131	Mezőgazdasági biotechnológiai alapkutatás	x

Szakfeladat száma	Szakfeladatok megnevezése	Alaptevékenység
721132	Mezőgazdasági biotechnológiai alkalmazott kutatás	x
721133	Mezőgazdasági biotechnológiai kísérleti fejlesztés	x
721931	Agrártudományi alapkutatás	x
721932	Agrártudományi alkalmazott kutatás	x
721933	Agrártudományi kísérleti fejlesztés	x
722011	Gazdaságtudományi alapkutatás	x
722012	Gazdaságtudományi alkalmazott kutatás	x
722013	Gazdaságtudományi kísérleti fejlesztés	x
559014	Felsőoktatásban részt vevő hallgatók PPP diákotthoni ellátása	x
559016	Felsőoktatásban részt vevő hallgatók lakhatási támogatása	x
855100	Sport, szabadidős képzés	x
856000	Oktatást kiegészítő tevékenységek komplex támogatása	x
890111	Esélyegyenlőséget elősegítő komplex tevékenységek, programok	x
910421	Védett természeti területek és természeti értékek bemutatása	x
841184	Tudományos ösztöndíjak	x
842152	Nemzetközi oktatási együttműködés	x

4. Az intézmény szakágazati besorolása
   Az intézmény államháztartási szakágazati besorolása: 854200 – Felsőfokú oktatás

III.
Az intézmény működése

1. Az intézmény élén magasabb vezetői megbízás alapján a rektor áll, akit – nyilvános pályázat útján – a Magyar Köztársaság miniszterelnöke, az Ftv. vonatkozó rendelkezése szerint bíz meg, illetve ment fel.

2. A gazdasági főigazgatót az Ftv.-ben foglaltak szerint, a rektor javaslatára a nemzeti fejlesztési miniszter határozott időre bízza meg, illetve vonja vissza megbízását. Felette az egyéb munkáltatói jogokat a rektor gyakorolja.

3. A foglalkoztatottak foglalkoztatási jogviszonya: az intézmény alkalmazottai a közalkalmazottak jogállásáról szóló 1992. évi XXXIII. törvény hatálya alá tartozó közalkalmazottak.

4. Az intézmény szervezeti felépítését és működésének rendjét, a vezetők közötti feladatmegosztást, a belső és külső kapcsolatokra vonatkozó további jogszabályok által előírt rendelkezéseket az intézmény szervezeti és működési szabályzata határozza meg. Az intézmény az Ftv. 21. § és 115. §-ában foglaltak szerint küldi meg szervezeti és működési szabályzatát a nemzeti erőforrás miniszternek.

5. Az intézmény szervezeti tagolása (az 1. számú mellékletnek megfelelően):
   5.1. Az intézményben oktatási szervezeti egységként karok, a karokon belül tanszékek, intézetek és kutatást folytató kutatóintézetek működnek.
   Az intézmény karokra tagozódik. A karok egy vagy több szakmailag összetartozó, az 1.2. pont szerinti képzési területeken, képzési szinteken folyó képzés feladatainak ellátását és a képzésekhez igazodó kutatásokat szervezik.
   A felsőoktatási intézmény karai:
   – Gazdaság- és Társadalomtudományi Kar,
   – Természeti Erőforrás-gazdálkodási és Vidékfejlesztési Kar.

5.2. Az intézményben könyvtári, informatikai, minőségirányítási, diákotthoni továbbá hallgatói tanácsadó és felnőttképzési feladatot ellátó szolgáltató szervezeti egységek működnek.
A főiskola gyakorlati képzést segítő tangazdaságot üzemeltet.
5.3. Az intézmény működtetési feladatainak ellátásához gazdasági, igazgatási, szervezési, műszaki szolgáltató és más, a működést biztosító funkcionális szervezeti egységeket tart fenn.

6. Az intézmény hallgatói létszáma:
– az Ftv.-ben meghatározottak szerint felvehető maximális hallgatói létszám 6502 fő.

IV.
Az intézmény gazdálkodása

1. Az intézmény ingatlanállománya:
1.1. A magyar állam tulajdonában lévő ingatlanok, melyek az intézmény vagyonkezelésében vannak a Magyar Nemzeti Vagyonkezelő Zrt.-vel kötött SZT-32251 számú vagyonkezelési szerződés alapján. (2. számú melléklet szerint)
1.2. Az intézmény tulajdonában lévő ingatlanok jegyzéke: 3. számú melléklet szerint.
1.3. További, az intézmény használatában lévő ingatlanok jegyzéke és a használat jogcíme: 4. számú melléklet szerint.

2. Az intézményi hozzájárulással vagy közreműködéssel létrehozott, illetve működtetett társaságok, egyesületek, alapítványok és egyéb szervezetek jegyzéke és alapító okiratai, illetve az alapítással összefüggő más dokumentumai a szervezeti és működési szabályzat mellékletét képezik.

V.
Záró rendelkezések

1. A törvényi rendelkezéseknek megfelelően jelen alapító okirat
– az I. fejezet 6. pontjának módosulása 2010. május 29. napján,
– az I. fejezet 3. pontját és a II. fejezetet érintő változás 2010. augusztus 15. napján,
– a III. fejezet 2. pontjának módosulása 2010. június 17. napján lép hatályba.

2. Jelen alapító okirat az V. fejezet 1. pontjában foglaltak kivételével a bejegyzés napján lép hatályba, ezzel egyidejűleg az intézmény 15213-77/2009. iktatószámú alapító okirata a hatályát veszti.

Budapest, 2010. november 2.

OK-279-44/2010.

Dr. Réthelyi Miklós s. k.,
nemzeti erőforrás miniszter

1. számú melléklet

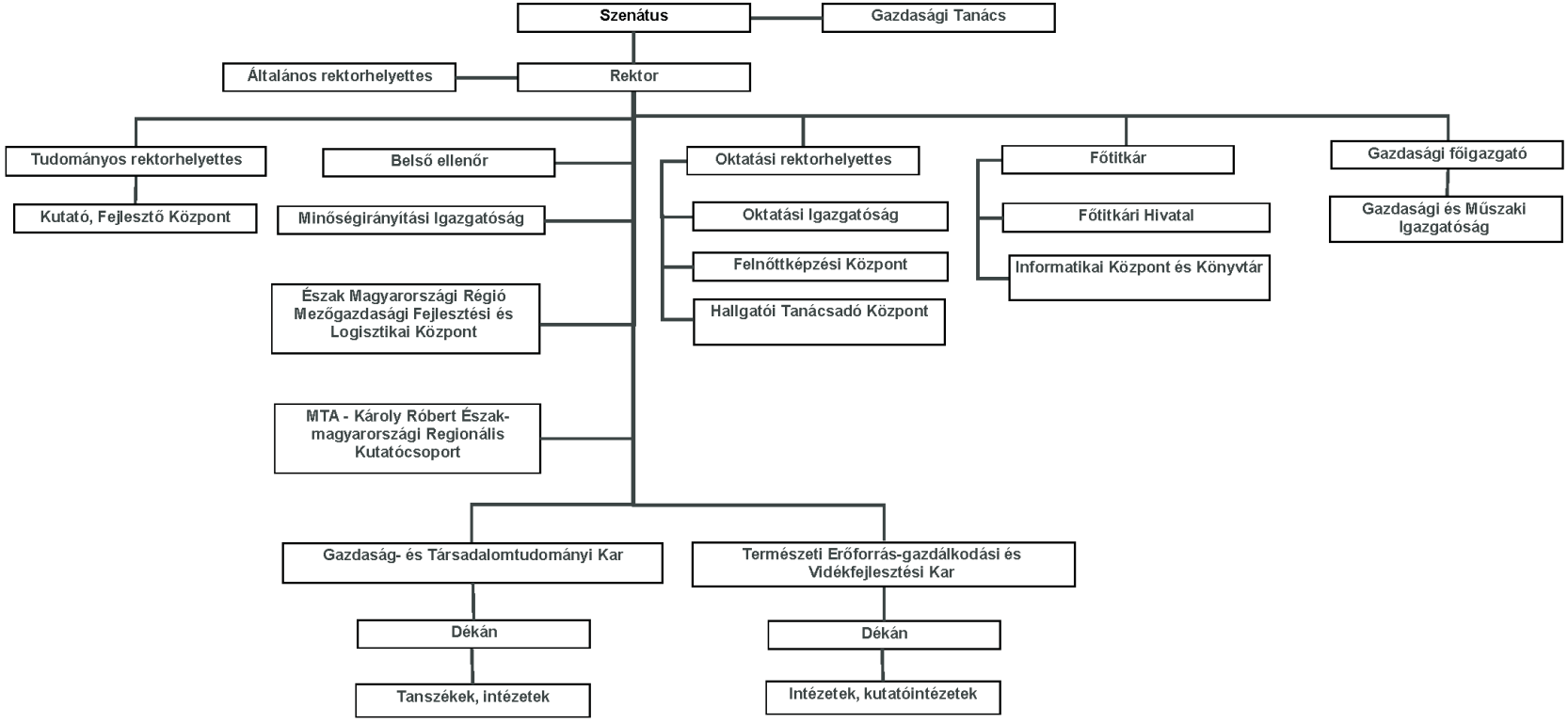

2. számú melléklet

Az intézmény vagyonkezelésében lévő ingatlanok

S.	Település	Cím utca, házszám	Helyrajzi szám	megnevezés
1.	Andornaktálya	külterület	0208/4	szőlő
2.	Andornaktálya	külterület	0208/6	szőlő
3.	Andornaktálya	külterület	0208/7	szőlő
4.	Andornaktálya	külterület	0208/8	szőlő
5.	Andornaktálya	külterület	0208/11	szőlő
6.	Andornaktálya	külterület	0208/14	szőlő
7.	Andornaktálya	külterület	0210/1/b,d	kivett – út
8.	Andornaktálya	külterület	0210/1_a,c	szőlő
9.	Andornaktálya	külterület	0211/1	kivett – út
10.	Atkár	külterület	0158/1/a	erdő
11.	Atkár	külterület	0158/1/b	kivett – út
12.	Atkár	külterület	0158/1/c	szántó
13.	Atkár	külterület	0158/1/d	gyümölcsös
14.	Atkár	külterület	0158/1/f	kivett – major
15.	Atkár	külterület	0159	kivett – út
16.	Atkár	külterület	0160/a	szántó
17.	Atkár	külterület	0160/b	kivett – major
18.	Atkár	külterület	0160/c	gyep (rét)
19.	Atkár	külterület	0160/d	szántó
20.	Atkár	külterület	0162	gyep (legelő)
21.	Atkár	külterület	0179/2	gyep (rét)
22.	Atkár	külterület	0183	gyep (legelő)
23.	Atkár	külterület	0185	szántó
24.	Atkár	külterület	0187	szántó
25.	Atkár	külterület	0188	kivett – út
26.	Atkár	külterület	0189	kivett – út
27.	Atkár	külterület	0191	szántó
28.	Atkár	külterület	0192/a	szántó
29.	Atkár	külterület	0192/b	kivett – árok
30.	Atkár	Külterület	0192/c	szántó
31.	Atkár	külterület	0192/d	gyep (legelő)
32.	Bátonyterenye	külterület	0284/10	kivett – kisérleti telep
33.	Demjén	külterület	0182	gyep (legelő)

S.	Település	Cím utca, házszám	Helyrajzi szám	megnevezés
34.	Detk	külterület	042/3	szántó
35.	Detk	külterület	053/1	szántó
36.	Detk	külterület	053/3	szántó
37.	Ecséd	külterület	0158/7	szántó
38.	Eger	belterület	1344/A/30	Eger, Kallómalom u. 78.
39.	Eger	belterület	9494/4	kivett – épület
40.	Eger	belterület	10508	szántó
41.	Eger	belterület	10509	kivett – árok
42.	Eger	belterület	10510	kivett – beépítetlen terület
43.	Eger	külterület	0709/1	szántó
44.	Eger	külterület	0710/5	kivett – út
45.	Eger	külterület	0710/6/V	közterületről nyíló pince
46.	Eger	külterület	0711/26	erdő
47.	Eger	külterület	0713/13	szőlő
48.	Eger	külterület	0714/1/a	kivett – épület
49.	Eger	külterület	0714/1/b	szőlő
50.	Eger	külterület	0714/1/c	kivett – saját használatú út
51.	Eger	külterület	0714/1/d	szőlő
52.	Eger	külterület	0714/1/f	szőlő
53.	Eger	külterület	0714/1/g	szőlő
54.	Eger	külterület	0714/1/h	szőlő
55.	Eger	külterület	0714/1/j	szőlő
56.	Eger	külterület	0718/2/a	kivett – út
57.	Eger	külterület	0718/2/b	szőlő
58.	Eger	külterület	0718/2/c	szőlő
59.	Eger	külterület	0718/2/d	szántó
60.	Eger	külterület	0718/2/f	szőlő
61.	Eger	külterület	0718/2/g	szőlő
62.	Eger	külterület	0720/2	erdő
63.	Eger	külterület	0721/3/a	kivett – út
64.	Eger	külterület	0721/3/b	szőlő
65.	Eger	külterület	0721/3/c	szőlő
66.	Eger	külterület	0721/3/d	gyep (legelő)
67.	Eger	külterület	0721/3/f	szőlő
68.	Eger	külterület	0721/3/g	szőlő
69.	Eger	külterület	0721/3/h	szőlő

S.	Település	Cím utca, házszám	Helyrajzi szám	megnevezés
70.	Eger	külterület	0721/3/j	kivett –út
71.	Eger	külterület	0721/3/k	szőlő
72.	Eger	külterület	0721/3/l	gyep (legelő)
73.	Erdőtelek	külterület	085/4	gyep (legelő)
74.	Erdőtelek	Fő út 129.	364/1	kivett – arborétum
75.	Füzesabony	külterület	0282/2	szántó
76.	Gyöngyös	Bene út	682	kivett – beépítetlen terület
77.	Gyöngyös	Bene út	713/1	kivett – beépítetlen terület
78.	Gyöngyös	Bene út	713/2	kivett – beépítetlen terület
79.	Gyöngyös	belterület	714	kivett – út
80.	Gyöngyös	belterület	715	kivett – beépítetlen terület
81.	Gyöngyös	belterület	717/1	kivett – beépített terület diákhotel
82.	Gyöngyös	belterület	717/3	kivett – beépítetlen terület
83.	Gyöngyös	belterület	717/4	kivett – út
84.	Gyöngyös	belterület	717/5	kivett – tanműhely, udvar
85.	Gyöngyös	Mátrai út 36.	1197	kivett – egyetem, konyha, étterem, udvar
86.	Gyöngyös	külterület	034/2	kivett – árok
87.	Gyöngyös	külterület	034/3	kivett – út
88.	Gyöngyös	külterület	034/6	szántó
89.	Gyöngyös	külterület	034/7	szántó
90.	Gyöngyös	külterület	034/8	szőlő
91.	Gyöngyös	külterület	034/9	szőlő
92.	Gyöngyös	külterület	034/10	szőlő
93.	Gyöngyös	külterület	034/11	kivett – út
94.	Gyöngyös	külterület	034/12	szántó
95.	Gyöngyös	külterület	034/13	szántó
96.	Gyöngyös	külterület	034/14	szőlő
97.	Gyöngyös	külterület	034/15	szőlő
98.	Gyöngyös	külterület	036	kivett – udvar
99.	Gyöngyöshalász	külterület	0186/2	kivett – út
100.	Gyöngyöshalász	külterület	0201/4	szántó
101.	Gyöngyössolymos	külterület	082/4	szántó
102.	Gyöngyössolymos	külterület	082/5	szántó
103.	Gyöngyössolymos	külterület	082/6	szántó
104.	Gyöngyössolymos	külterület	084/3	szőlő
105.	Gyöngyössolymos	külterület	084/4	szőlő

S.	Település	Cím utca, házszám	Helyrajzi szám	megnevezés
106.	Gyöngyössolymos	külterület	084/5	szőlő
107.	Gyöngyössolymos	külterület	085	kivett – út
108.	Gyöngyössolymos	külterület	086/1	szántó
109.	Gyöngyössolymos	külterület	086/3	szántó
110.	Gyöngyössolymos	külterület	086/4	szántó
111.	Gyöngyössolymos	külterület	086/5	szántó
112.	Hort	külterület	0313/1	szántó
113.	Hort	külterület	0313/2/a	szántó
114.	Hort	külterület	0313/2/b	gyep (legelő)
115.	Hort	külterület	0313/2/c	szántó
116.	Hort	külterület	0313/2/d	kivett – út
117.	Hort	külterület	0313/2/f	gyümölcsös
118.	Hort	külterület	0313/2/g	gyep (rét)
119.	Hort	külterület	0313/2/h	gyümölcsös
120.	Hort	külterület	0313/2/j	szántó
121.	Hort	külterület	0313/2/k	kivett – út
122.	Kál	Kápolnai út 2.	69	kivett – ipartelep
123.	Kompolt	belterület	6/2	kivett – út
124.	Kompolt	belterület	6/3	kivett – beépítetlen terület
125.	Kompolt	belterület	6/4	kivett – beépítetlen terület
126.	Kompolt	belterület	6/5	kivett – beépítetlen terület
127.	Kompolt	belterület	6/6	kivett – beépítetlen terület
128.	Kompolt	belterület	6/7	kivett – beépítetlen terület
129.	Kompolt	belterület	6/8	kivett – beépítetlen terület
130.	Kompolt	Fleischmann út 6/1.	6/10	kivett – lakóház, udvar
131.	Kompolt	Fleischmann út 6/2.	6/11	kivett – lakóház, udvar
132.	Kompolt	Fleischmann út 6/3.	6/12	kivett – lakóház, udvar
133.	Kompolt	Fleischmann u. 6/4.	6/13	kivett – beépítetlen terület
134.	Kompolt	Fleischmann út 12/A	82/1	kivett – lakóház, udvar
135.	Kompolt	Fleischmann út 10.	82/4	kivett – lakóház, udvar
136.	Kompolt	Fleischmann út 4.	82/8	kivett – üzemi terület, udvar
137.	Kompolt	Fleischmann út 4.	82/9	kivett – út
138.	Kompolt	Fleischmann út 4.	82/10	kivett – beépített terület
139.	Kompolt	Fleischmann út 4.	82/11	kivett – beépített terület
140.	Kompolt	Fleischmann út 4.	82/12	kivett – beépített terület
141.	Kompolt	Fleischmann út 4.	82/13	kivett – beépített terület

S.	Település	Cím utca, házszám	Helyrajzi szám	megnevezés
142.	Kompolt	Fleischmann út 4.	82/14	kivett – beépített terület
143.	Kompolt	belterület	85/3	kivett – beépítetlen terület
144.	Kompolt	belterület	85/4	kivett – beépítetlen terület
145.	Kompolt	belterület	85/5	kivett – beépítetlen terület
146.	Kompolt	külterület	07/4	szántó
147.	Kompolt	külterület	012	erdő
148.	Kompolt	külterület	038	szántó
149.	Kompolt	külterület	0195	szántó
150.	Kompolt	külterület	0196	kivett – út
151.	Kompolt	külterület	0197/1	szántó
152.	Kompolt	külterület	0200	szántó
153.	Kompolt	külterület	0202	kivett – út
154.	Kompolt	külterület	0203	szántó
155.	Kompolt	külterület	0205/a	szántó
156.	Kompolt	külterület	0205/b	kivett – árok
157.	Kompolt	külterület	0206	szántó
158.	Kompolt	külterület	0207	kivett – árok
159.	Kompolt	külterület	0209/1	szántó
160.	Kompolt	külterület	0220/a	szántó
161.	Kompolt	külterület	0220/b	erdő
162.	Kompolt	külterület	0220/c	szántó
163.	Kompolt	külterület	0221	kivett – út
164.	Kompolt	külterület	0222	kivett – út
165.	Kompolt	külterület	0223	szántó
166.	Kompolt	külterület	0224	erdő
167.	Kompolt	külterület	0225	szántó
168.	Kompolt	külterület	0229	kivett – út
169.	Kompolt	külterület	0233	kivett – árok
170.	Kompolt	külterület	0236	kivett – gazdasági épület és udvar
171.	Kompolt	külterület	0239	kivett – út
172.	Kompolt	külterület	0240/1/a	szántó
173.	Kompolt	külterület	0240/1/b	kivett – gazdasági épület és udvar
174.	Kompolt	külterület	0240/1/c	szántó
175.	Kompolt	külterület	0240/1/d	erdő
176.	Kompolt	külterület	0240/8	kivett – út
177.	Kompolt	külterület	0241	kivett – út

S.	Település	Cím utca, házszám	Helyrajzi szám	megnevezés
178.	Kompolt	külterület	0245	kivett – út
179.	Markaz	zártkert	1246	kert
180.	Mátraszentimre	külterület	0182/2	erdő
181.	Mátraszentimre	külterület	0184	szántó
182.	Mátraszentimre	kivett	0190	kivett – udvar
183.	Mátraszentimre	külterület	0191	szántó
184.	Mátraszentimre	Mátraszentistván, Petőfi út 2.	1586	kivett – hétvégi ház, udvar
185.	Mátraszentimre	M.szentlászló, Kossuth út 1.	1637	kivett – hétvégi ház, udvar
186.	Nagyréde	külterület	0248/2	kivett – út
187.	Nagyréde	külterület	0248/3/a	szántó
188.	Nagyréde	külterület	0248/3/b	kivett – út
189.	Nagyréde	külterület	0249/b	kivett – út
190.	Nagyréde	külterület	0249/a	gyep (rét)
191.	Nagyréde	külterület	0250	kivett – árok
192.	Nagyréde	külterület	0251	szántó
193.	Nagyréde	külterület	0252	kivett – árok
194.	Nagyréde	külterület	0253/a	szántó
195.	Nagyréde	külterület	0253/b	kivett – út
196.	Nagyréde	külterület	0254	kivett – árok
197.	Nagyréde	külterület	0255	szántó
198.	Nagyréde	külterület	0257	szántó
199.	Nagyréde	külterület	0258	gyep (rét)
200.	Poroszló	Sárgapart út	1828/5	kivett – beépítetlen terület
201.	Putnok	külterület	060	szántó
202.	Putnok	Bajcsy-Zs. út 42.	16	kivett – ház, udvar
203.	Putnok	Bajcsy-Zs. út 42.	17/2/a	kivett – udvar
204.	Putnok	Bajcsy-Zs. út 42.	17/2/b	szántó
205.	Serényfalva	külterület	0187/1	szántó
206.	Tófalu	külterület	043/62	szántó
207.	Demjén	Külterület	0182	gyep (legelő)

3. számú melléklet

Az intézmény tulajdonában lévő ingatlan

Sor-szám	Helyrajzi szám	Cím	Tulajdoni hányad
6.	1564	2500 Esztergom-Kertváros, Bocskai sor 126/2.	1/3

4. számú melléklet

Az intézmény használatában lévő ingatlanok

Sor-szám	Helyrajzi szám	Művelési ág	Terület		Település
			ha	m^2	
1.	0133/1	erdő		677	Atkár
2.	0133/2	erdő		3309	Atkár
3.	0133/3	erdő		4258	Atkár
4.	0133/5	kivett – árok		76	Atkár
5.	0134/1	szántó		1482	Atkár
6.	0136/1	szántó	27	1765	Atkár
7.	0140/a	erdő		9216	Atkár
8.	0140/b	szántó	26	4929	Atkár
9.	0140/c	gyep – legelő		1518	Atkár
10.	0142/1/a	gyep – legelő	1	5812	Atkár
11.	0142/1/b - h	szőlő	20	4874	Atkár
12.	0142/1/j	szántó	10	3512	Atkár
13.	0151	erdő		3873	Atkár
14.	0153/46/a,d	szántó	12	6385	Atkár
15.	0153/46/b	gyep – legelő	1	4359	Atkár
16.	0153/46/f	erdő		5430	Atkár
17.	0166/1	szántó	11	7144	Atkár
18.	0174	erdő	1	3511	Atkár
19.	0176/3/b	szántó	12	0650	Atkár
20.	0176/5	gyep – legelő	1	1722	Atkár
21.	0248/1/a	szántó		3940	Nagyréde
22.	0248/1/b	kivett – út		391	Nagyréde

A Kecskeméti Főiskola alapító okirata

A felsőoktatásról szóló 2005. évi CXXXIX. törvény (a továbbiakban: Ftv.) 16. § (1) bekezdése és a 115. § (2) bekezdés b) pontjára, az államháztartásról szóló 1992. évi XXXVIII. törvény 88–90. §-aiban foglaltakra, továbbá az államháztartás működési rendjéről szóló 292/2009. (XII. 19.) Korm. rendelet (a továbbiakban: Ámr.) 10. §-ára tekintettel a Kecskeméti Főiskola (a továbbiakban: intézmény) központi költségvetési szerv alapító okiratának – az államháztartásért felelős miniszterrel egyetértésben – egységes szerkezetbe foglalt szövegét az alábbiak szerint állapítom meg:

I.
Általános rendelkezések

1. A költségvetési szerv:
   1.1. Neve: Kecskeméti Főiskola
   1.2. Rövidített megnevezése: KF
   1.3. Angol nyelvű megnevezése: Kecskemét College

2. Székhelye: 6000 Kecskemét, Izsáki út 10.

3. A költségvetési szerv gazdálkodási jogköre: önállóan működő és gazdálkodó központi költségvetési szerv.

4. A létrehozásáról rendelkező jogszabály: a felsőoktatási intézményhálózat átalakításáról, továbbá a felsőoktatásról szóló 1993. évi LXXX. törvény módosításáról szóló 1999. évi LII. törvény.

5. Működési köre: az Ftv.-ben foglaltak szerint a Magyar Köztársaság területe (és e területen kívül).

6. Felügyeleti szerv neve, székhelye: Nemzeti Erőforrás Minisztérium, 1055 Budapest, Szalay u. 10–14.
   6.1. Az alapítói jogok gyakorlója: az Ftv.-ben foglaltak szerint a Magyar Köztársaság Országgyűlése.

7. Az intézmény működési helye:
   7.1. Az intézmény telephelyei: nincs az intézménynek.
   7.2. Az intézmény székhelyen kívüli képzésének helyszínei:
   – 6430 Bácsalmás, Szent János u. 5. (kifutó képzés),
   – 9999 Révkomárom (Szlovákia), Hradná ul. 2.
   7.3. Az intézmény által alapított és fenntartott közoktatási intézmény
   – neve: Kecskeméti Főiskola Petőfi Sándor Gyakorló Általános Iskola és Gyakorló Óvoda
     címe: 6000 Kecskemét, Budai u. 7.

8. Közvetlen jogelődök:
   A felsőoktatási intézményhálózat átalakításáról, továbbá a felsőoktatásról szóló 1993. évi LXXX. törvény módosításáról szóló 1999. évi LII. törvény rendelkezései alapján 2000. január 1-jei hatállyal létrehozott intézmény, amelynek jogelődei:
   – a Gépipari és Automatizálási Műszaki Főiskola, amely a Gépipari és Automatizálási Műszaki Főiskola létesítéséről szóló 1969. évi 24. tvr. és a Gépipari és Automatizálási Műszaki Főiskola irányításáról, képzési rendjéről, valamint a kecskeméti Felsőfokú Gépipari és Automatizálási Technikum átszervezésével kapcsolatos átmeneti intézkedésekről szóló 1032/1969. (VIII. 31.). Korm. hat. alapján, a Felsőfokú Gépipari és Automatizálási Technikum átszervezésével jött létre;
   – a Kecskeméti Tanítóképző Főiskola, amelynek történeti előzménye az 1910-ben megnyitott Mezőgazdasági Szaktanítóképző Intézet, az 1917-ben, illetve 1918-ban Kecskeméten létesített felekezeti tanítóképző intézetek, közvetlen jogelődje a tanító- és óvónőképzésről szóló 1958. évi 26. tvr. és a tanító- és óvónőképzésről szóló 1958. évi 26. tvr. végrehajtásáról szóló 187/1958. (M. K. 23.) MM utasítás alapján 1959-ben létrehozott felsőfokú Kecskeméti Óvónőképző Intézet és a Magyar Népköztársaság felsőoktatási intézményeiről szóló 1986. évi 13. tvr. alapján létrejött Kecskeméti Tanítóképző Főiskola;

– a Kertészeti és Élelmiszeripari Egyetem kecskeméti Kertészeti Főiskolai Kara, amely a Kertészeti Egyetemen Kertészeti Főiskolai Kar létesítéséről szóló 1038/1971. (IX. 8.) Korm. hat. alapján vált az egyetem főiskolai karává, a kecskeméti Felsőfokú Mezőgazdasági Technikum átszervezésével.

9. Jogszabályban meghatározott közfeladat: Az Ftv. szerint a felsőoktatási intézmény a felsőoktatás feladatainak ellátására jött létre.

II.
Az intézmény alap- és vállalkozási tevékenysége

1. A költségvetési szerv alaptevékenysége:
1.1. Az intézmény állami feladatként ellátandó alaptevékenysége:
– Az 1.2. pontban meghatározott képzési területen és képzési szinten alapképzést, továbbá szakirányú továbbképzést folytathat, s e képzésben oklevelet ad ki.
– Az oktatási miniszternek a felsőoktatásról szóló 1993. évi LXXX. törvény alapján kiadott szakindítási engedélyek alapján kifutó rendszerben főiskolai szintű képzést folytat.
– Az 1.3. pontban meghatározott szakmacsoportban felsőfokú szakképzést folytathat s e képzésben bizonyítványt ad ki.
– Az Ftv.-ben, a szakképzésről szóló 1993. évi LXXVI. törvényben, a közoktatásról szóló 1993. évi LXXIX. törvényben és a felnőttképzésről szóló 2001. évi CI. törvényben foglaltak szerint részt vesz a közoktatási, továbbá a felsőoktatásnak nem minősülő szakképzési és az ágazati törvényekben meghatározott egyéb képzési feladatok megvalósításában.
– A képzéshez kapcsolódó képzési területeken, tudományterületeken alap-, alkalmazott és kísérleti kutatásokat és fejlesztéseket, tudományszervezést, technológiai innovációt, valamint az oktatást támogató egyéb kutatásokat végez.
– Közoktatási intézmény alapítójaként és fenntartójaként közoktatási feladatokat lát el, pedagógusképzést folytató intézményként gyakorló közoktatási intézmény fenntartója.
– A gyakorlati képzés megvalósítása érdekében tangazdaságot üzemeltet.
– Az Ftv.-ben foglaltak alapján részt vesz az agrárgazdaság körébe tartozó feladatok ellátásában a vonatkozó külön jogszabályok rendelkezése szerint.
– A nemzeti és az egyetemes kultúra és a művészetek közvetítésével, művelésével és fejlesztésével, az anyanyelvi és az idegen nyelvi ismeretek fejlesztésével hozzájárul a hallgatóknak az értelmiségi létre történő felkészítéséhez.
– Az oktatási, a kutatási és művészeti tevékenységek színvonalas ellátásához szükséges nemzetközi kapcsolatait fejleszti és ápolja.
– Tankönyv-, jegyzet- és elektronikus adathordozó kiadást, taneszközfejlesztést végez.
– Az alaptevékenységi körbe tartozó hallgatók részére saját szervezetében tankönyv- jegyzet- és interaktív elektronikus oktatási segédanyag ellátást, könyvtári és laboratóriumi szolgáltatást, kollégiumi elhelyezést, kulturális és sportolási lehetőséget nyújt, továbbá olyan szolgáltatásokat, amelyek a hallgatók beilleszkedését, munkaerő-piaci esélyeinek növelését, egészséges életvitelét és egészségügyi ellátását szolgálják.
– Diákotthoni szolgáltatást nyújt.
– Az alkalmazásban lévő közalkalmazottak ellátásával kapcsolatos feladatokat végez a vonatkozó jogszabályok szerint.
– Az intézmény infrastruktúrájának fenntartásával és folyamatos fejlesztésével kapcsolatban saját szervezetében lát el feladatokat.
– Feladatai teljesítése érdekében gazdasági, továbbá belső ellenőrzési feladatot ellátó funkcionális szervezeti egységet, valamint igazgatási, szervezési, műszaki szolgáltató és más, a működést biztosító funkcionális szervezeti egységeket működtet.
– Tanfolyamok tartása, nyelvvizsgáztatás.
– A képzéshez kapcsolódó tudományterületeken kultúraművelés és -fejlesztés, kutatás, művészeti, szaktanácsadói és egyéb tevékenység.
– Az intézményi infrastruktúra szabad kapacitásainak hasznosítása (kiadói tevékenység, nyomdaipari szolgáltatások, nyomdaipari termékek gyártása, munkahelyi vendéglátás, üzemi étkeztetés, sportlétesítmények, oktatást szolgáló helyiségek, valamint kollégiumi szálláshelyek bérbeadása).
– Vizsgálólaboratóriumi tevékenység.

A felsorolt feladatokat az intézmény alaptevékenységként látja el, amelynek alapvető anyagi feltételeit a fenntartó által biztosított és az államháztartás alrendszereiből származó támogatások, átvett pénzeszközök biztosítják, valamint az államháztartáson kívüli forrásból származó bevételek, illetve a számára felajánlott vagyon.
1.2. Képzési terület és képzési szint, amelyeken az intézmény képzést folytat, illetve folytathat:
képzési terület:
agrár,
informatika,
műszaki,
pedagógusképzés;
alapképzés:
– székhelyen: agrár, informatika, műszaki, pedagógusképzés;
– székhelyen kívül:
agrár (Bácsalmás /kifutó képzés/, Révkomárom),
mesterképzés:
– székhelyen: agrár
1.3. Felsőfokú szakképzés szakmacsoportja, amelyben az intézmény szakképzést folytat, illetve folytathat:
székhelyen:
– gépészet,
– informatika,
– kereskedelem-marketing, üzleti adminisztráció,
– mezőgazdaság,
– művészet, közművelődés, kommunikáció,
– szociális szolgáltatások.

2. A költségvetési szerv vállalkozási tevékenysége:
A költségvetési szerv nem folytat vállalkozási tevékenységet.

3. Az alaptevékenység államháztartási szakfeladatrend szerinti megjelölése:

Szakfeladat száma	Szakfeladatok megnevezése	Alaptevékenység
011100	gabonaféle, hüvelyes növény, olajos mag termesztése	x
011300	zöldségféle, dinnye, gyökér-, gumós növény termesztése	x
011900	egyéb, nem évelő növény termesztése	x
012100	szőlőtermesztés	x
012400	almatermésű, csonthéjasok termesztése	x
013000	növényi szaporítóanyag termesztése	x
016100	növénytermesztési szolgáltatás	x
016300	betakarítást követő szolgáltatás	x
016400	vetési célú magfeldolgozás	x
021000	erdészeti, egyéb erdőgazdálkodási tevékenység	x
100000	élelmiszergyártás	x
110000	italgyártás	x
181200	nyomás (kivéve: napilap)	x
181300	nyomdai előkészítő tevékenység	x
181400	könyvkötés, kapcsolódó szolgáltatás	x
182000	egyéb sokszorosítás	x

Szakfeladat száma	Szakfeladatok megnevezése	Alaptevékenység
472100	zöldség, gyümölcs kiskereskedelme	x
472500	ital-kiskereskedelem	x
477600	dísznövény, vetőmag, műtrágya, hobbiállat-eledel kiskereskedelme	x
479901	tankönyvforgalmazás költségvetési szervnél	x
552001	üdülői szálláshely-szolgáltatás	x
552002	sportolók részére nyújtott edzőtábori szálláshely-szolgáltatás	x
559011	kollégiumi szálláshelynyújtás közoktatásban tanulók számára	x
559012	kollégiumi szálláshelynyújtás felsőoktatásban részt vevő hallgatók számára	x
559013	diákotthoni szálláshelynyújtás felsőoktatásban részt vevő hallgató számára	x
559016	felsőoktatásban részt vevő hallgatók lakhatási támogatása	x
559099	egyéb m.n.s. szálláshely-szolgáltatás	x
562100	rendezvényi étkeztetés	x
562912	óvodai intézményi étkeztetés	x
562913	iskolai intézményi étkeztetés	x
562917	munkahelyi étkeztetés	x
562919	egyéb étkeztetés	x
581100	könyvkiadás	x
581200	címtárak, levelezőjegyzékek kiadása	x
581400	folyóirat, időszaki kiadvány kiadása	x
581900	egyéb kiadói tevékenység	x
592011	hangfelvétel készítése	x
592012	élő hangfelvétel készítése	x
620100	számítógépes programozás	x
620300	számítógép-üzemeltetés	x
620900	egyéb információtechnológiai szolgáltatás	x
631100	adatfeldolgozás, webhoszting-szolgáltatás	x
631200	világhálóportál-szolgáltatás	x
639990	m.n.s. egyéb információs szolgáltatás	x
661901	kincstári szolgáltatások államháztartáson belüli szervezeteknek	x
682001	lakóingatlan bérbeadása, üzemeltetése	x
682002	nem lakóingatlan bérbeadása, üzemeltetése	x
683200	ingatlankezelés	x
712201	összetétel-, tisztaságvizsgálat, -elemzés	x
721911	matematikai alapkutatás	x
721912	matematikai alkalmazott kutatás	x

Szakfeladat száma	Szakfeladatok megnevezése	Alaptevékenység
721913	matematikai kísérleti fejlesztés	x
721931	agrártudományi alapkutatás	x
721932	agrártudományi alkalmazott kutatás	x
721933	agrártudományi kísérleti fejlesztés	x
721971	műszaki tudományi alapkutatás	x
721972	műszaki tudományi alkalmazott kutatás	x
721973	műszaki tudományi kísérleti fejlesztés	x
721981	fizikai alapkutatás	x
721982	fizikai alkalmazott kutatás	x
721983	fizikai kísérleti fejlesztés	x
722011	gazdaságtudományi alapkutatás	x
722017	szociológiai alapkutatás	x
722021	filozófia- és történettudományi alapkutatás	x
722022	filozófia- és történettudományi alkalmazott kutatás	x
722023	filozófia- és történettudományi kísérleti fejlesztés	x
722024	pszichológiai és viselkedéstudományi alapkutatás	x
722025	pszichológiai és viselkedéstudományi alkalmazott kutatás	x
722026	pszichológiai és viselkedéstudományi kísérleti fejlesztés	x
722031	nyelv- és irodalomtudományi alapkutatás	x
722032	nyelv- és irodalomtudományi alkalmazott kutatás	x
722033	nyelv- és irodalomtudományi kísérleti fejlesztés	x
749040	K + F tevékenységekhez kapcsolódó innováció	x
749050	m.n.s. egyéb szakmai, tudományos, műszaki tevékenység	x
811000	építményüzemeltetés	x
813000	zöldfelület-kezelés	x
821900	fénymásolás, egyéb irodai szolgáltatás	x
823000	konferencia, kereskedelmi bemutató szervezése	x
841162	központi közbeszerzés	x
841166	közbeszerzési eljárás lebonyolításával összefüggő szolgáltatások	x
841906	finanszírozási műveletek	x
851000	óvodai nevelés intézményeinek, programjainak komplex támogatása	x
851011	óvodai nevelés, ellátás	x
851012	sajátos nevelési igényű gyermekek óvodai nevelése, ellátása	x
852000	alapfokú oktatás intézményeinek, programjainak komplex támogatása	x
852011	általános iskolai tanulók nappali rendszerű nevelése, oktatása (1–4. évfolyam)	x

Szakfeladat száma	Szakfeladatok megnevezése	Alaptevékenység
852012	sajátos nevelési igényű általános iskolai tanulók nappali rendszerű nevelése, oktatása (1–4. évfolyam)	x
852021	általános iskolai tanulók nappali rendszerű nevelése, oktatása (5–8. évfolyam)	x
852022	sajátos nevelési igényű általános iskolai tanulók nappali rendszerű nevelése, oktatása (5–8. évfolyam)	x
852031	alapfokú művészetoktatás zeneművészeti ágban	x
852032	alapfokú művészetoktatás képző- és iparművészeti, táncművészeti, szín- és bábművészeti ágban	x
853214	szakképesítés megszerzésére felkészítő szakmai felnőttoktatás	x
854211	felsőfokú szakképzés	x
854212	szakirányú továbbképzés	x
854213	felsőfokú végzettségi szintet nem biztosító egyéb képzés	x
854221	alapképzés	x
854222	mesterképzés	x
854224	kifutó rendszerben főiskolai képzés	x
854231	köztársasági ösztöndíj	x
854232	miniszteri ösztöndíjak	x
854233	tanulmányi ösztöndíj	x
854234	szociális ösztöndíjak	x
854236	egyéb pénzbeli hallgatói juttatások, ösztöndíjak	x
854237	oktatói ösztöndíjak	x
854238	tankönyv- és jegyzettámogatás	x
854239	felsőoktatás-fejlesztés (minőség-, tehetséggondozás, kisszak)	x
854241	felsőoktatási szakértői testületek működése	x
854249	egyéb felsőoktatás-szervezési feladatok	x
855100	sport-, szabadidős képzés	x
855200	kulturális képzés	x
855911	általános iskolai napközi otthoni nevelés	x
855912	sajátos nevelési igényű tanulók napközi otthoni nevelése	x
855914	általános iskolai tanulószobai nevelés	x
855915	sajátos nevelési igényű tanulók általános iskolai tanulószobai nevelése	x
855931	iskolarendszeren kívüli nem szakmai oktatás	x
855932	iskolarendszeren kívüli szakmai oktatás	x
855933	foglalkozást elősegítő képzések	x
855935	szakmai továbbképzések	x
855937	m.n.s. egyéb felnőttoktatás	x

Szakfeladat száma	Szakfeladatok megnevezése	Alaptevékenység
855943	iskolarendszeren kívüli ISCED 4 szintű OKJ-s képzés	x
856000	oktatást kiegészítő tevékenységek komplex támogatása	x
856012	korai fejlesztés, gondozás	x
856013	fejlesztő felkészítés	x
856091	szakképzési és felnőttképzési támogatások	x
856099	egyéb oktatást kiegészítő tevékenység	x
889109	gyermekek napközbeni ellátásához kapcsolódó egyéb szolgáltatások	x
889943	munkáltatók által nyújtott lakástámogatások	x
889966	jóléti, sport- és kultúratámogatások	x
900400	kulturális műsorok, rendezvények, kiállítások szervezése	x
910121	könyvtári állomány gyarapítása, nyilvántartása	x
910122	könyvtári állomány feltárása, megőrzése, védelme	x
910123	könyvtári szolgáltatások	x
910412	növény- és állatkertek működtetése, a belépés és látogatás biztosítása	x
931204	iskolai, diáksport-tevékenység és támogatása	x
931301	szabadidősport- (rekreációs sport-) tevékenység és támogatása	x

4. Az intézmény szakágazati besorolása
   Az intézmény államháztartási szakágazati besorolása: 854200 – Felsőfokú oktatás

III.
Az intézmény működése

1. Az intézmény élén magasabb vezetői megbízás alapján a rektor áll, akit – nyilvános pályázat útján – a Magyar Köztársaság miniszterelnöke, az Ftv. vonatkozó rendelkezése szerint bíz meg, illetve ment fel.

2. A gazdasági főigazgatót az Ftv.-ben foglaltak szerint, a rektor javaslatára a nemzeti fejlesztési miniszter határozott időre bízza meg, illetve vonja vissza megbízását. Felette az egyéb munkáltatói jogokat a rektor gyakorolja.

3. A foglalkoztatottak foglalkoztatási jogviszonya: az intézmény alkalmazottai a közalkalmazottak jogállásáról szóló 1992. évi XXXIII. törvény hatálya alá tartozó közalkalmazottak.

4. Az intézmény szervezeti felépítését és működésének rendjét, a vezetők közötti feladatmegosztást, a belső és külső kapcsolatokra vonatkozó további jogszabályok által előírt rendelkezéseket az intézmény szervezeti és működési szabályzata határozza meg. Az intézmény az Ftv. 21. § és 115. §-ában foglaltak szerint küldi meg szervezeti és működési szabályzatát a nemzeti erőforrás miniszternek.

5. Az intézmény szervezeti tagolása (az 1. számú mellékletnek megfelelően):
   5.1. Az intézményben oktatási, tudományos kutatási szervezeti egységként karok, intézetek, tanszékek és tangazdaság működik.

Az intézmény karokra tagozódik. A karok egy vagy több szakmailag összetartozó, az 1.2. pont szerinti képzési területeken, képzési szinteken folyó képzés feladatainak ellátását szervezik. Az intézmény karai:
– Kertészeti Főiskolai Kar,
– Gépipari és Automatizálási Műszaki Főiskolai Kar,
– Tanítóképző Főiskolai Kar.

5.2. Az intézményben kollégiumi, informatikai hálózati, valamint könyvtár és információs feladatokat ellátó szolgáltató szervezeti egységek működnek.

5.3. Az intézmény működtetési feladatainak ellátásához gazdasági, igazgatási, szervezési, műszaki szolgáltató és más, a működést biztosító funkcionális szervezeti egységeket tart fenn.

6. Az intézmény hallgatói létszáma:
– az Ftv.-ben meghatározottak szerint felvehető maximális hallgatói létszám 4380 fő.

IV.
Az intézmény gazdálkodása

1. Az intézmény ingatlanállománya:

1.1. A magyar állam tulajdonában lévő ingatlanok, melyek az intézmény vagyonkezelésében vannak a Magyar Nemzeti Vagyonkezelő Zrt.-vel kötött SZT-32249 számú kezelői jogra vonatkozó szerződés szerint (2. számú melléklet szerint).

1.2. Az intézmény tulajdonában lévő ingatlanok jegyzéke: nincs az intézménynek.

1.3. További, az intézmény használatában lévő ingatlanok jegyzéke és a használat jogcíme: nincs az intézménynek.

2. Az intézményi hozzájárulással vagy közreműködéssel létrehozott, illetve működtetett társaságok, egyesületek, alapítványok és egyéb szervezetek jegyzéke és alapító okiratai, illetve az alapítással összefüggő más dokumentumai a szervezeti és működési szabályzat mellékletét képezik.

V.
Záró rendelkezések

1. A törvényi rendelkezéseknek megfelelően jelen alapító okirat
– az I. fejezet 6. pontjának módosulása 2010. május 29. napján,
– az I. fejezet 3. pontját és a II. fejezetet érintő változás 2010. augusztus 15. napján,
– a III. fejezet 2. pontjának módosulása 2010. június 17. napján lép hatályba.

2. Jelen alapító okirat az V. fejezet 1. pontjában foglaltak kivételével a bejegyzés napján lép hatályba, ezzel egyidejűleg az intézmény 15213-79/2009. iktatószámú alapító okirata a hatályát veszti.

Budapest, 2010. november 2.

OK-279-46/2010.

Dr. Réthelyi Miklós s. k.,
nemzeti erőforrás miniszter

A KECSKEMÉTI FŐISKOLA ORGANOGRAMJA

——— hatásköri és ····· kapcsolati séma

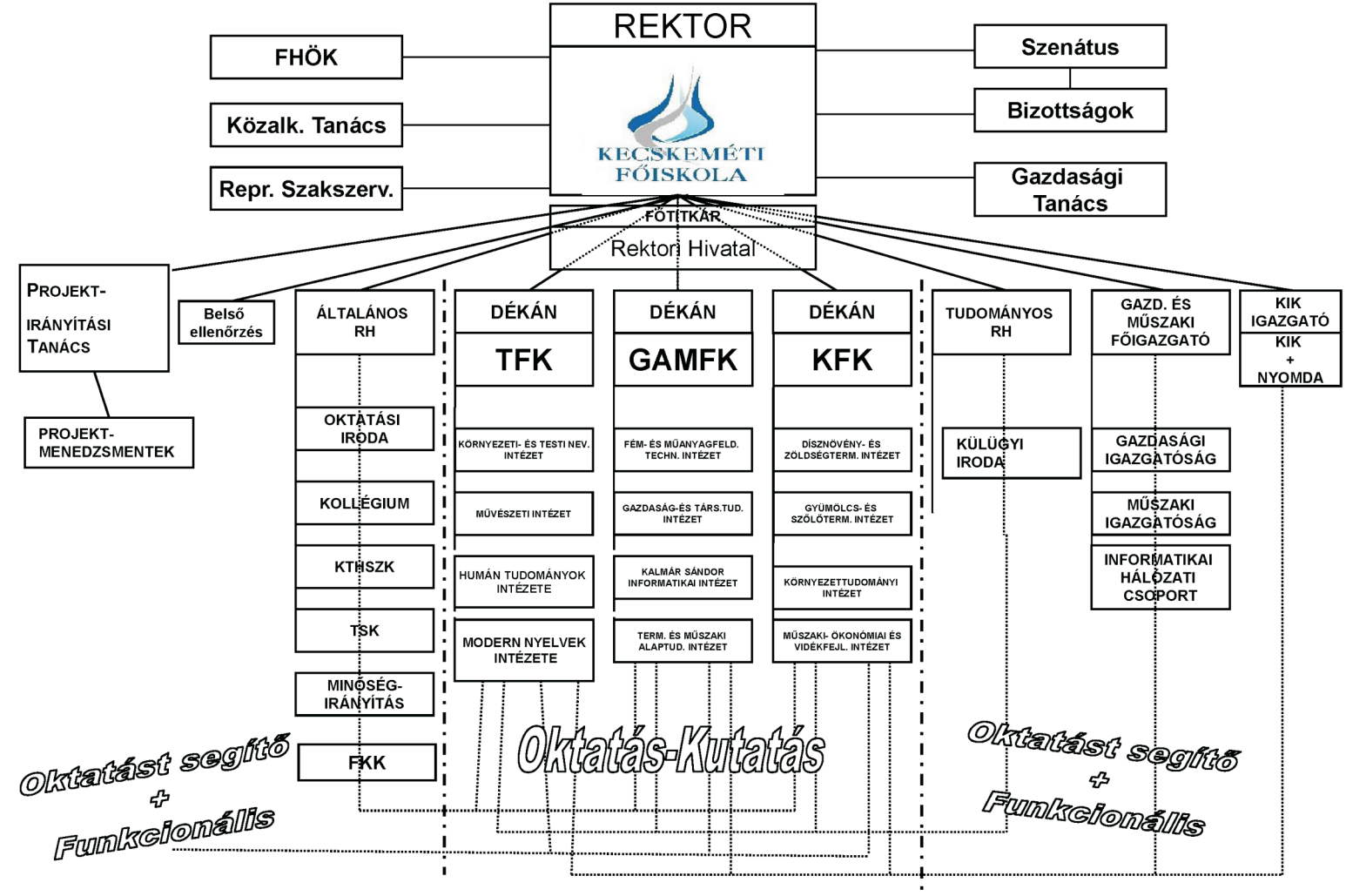

1. számú melléklet

2. számú melléklet

A Kecskeméti Főiskola vagyonkezelésében lévő ingatlanok

2010. január 1-jei állapot

Ssz.	Helyrajzi szám	Cím	Terület (ha)
1.	167	Balatonfenyves, Kaposvári út 30–32.	0,1737
2.	0511	Kecskemét, Kisfái 181.	15,4907
3.	0573/11	Kecskemét, Kisfái 181.	71,3967
4.	0580/17	Kecskemét, Kisfái 181.	24,4681
5.	0580/18	Kecskemét, Kisfái 181.	2,4811
6.	0580/28	Kecskemét, Kisfái 181.	0,1957
7.	0580/29	Kecskemét, Kisfái 181.	0,1925
8.	0580/32	Kecskemét, Kisfái 181.	103,5801
9.	0581	Kecskemét, Kisfái 181.	1,2596
10.	0582/1	Kecskemét, Kisfái 181.	4,2038
11.	0583	Kecskemét, Kisfái 181.	1,7231
12.	0605/214	Kecskemét, Kisfái 181.	0,2944
13.	0605/215	Kecskemét, Kisfái 181.	0,0886
14.	0605/217	Kecskemét, Kisfái 181.	10,503
15.	0609/5	Kecskemét, Kisfái 181.	0,488
16.	0609/6	Kecskemét, Kisfái 181.	4,5282
17.	0609/11/A/6	Kecskemét, Kisfái 173.	0,1001
18.	0609/13	Kecskemét, Kisfái 181.	0,3769
19.	0609/14	Kecskemét, Kisfái 181.	0,3698
20.	0609/15	Kecskemét, Kisfái 181.	0,4516
21.	0609/16	Kecskemét, Kisfái 181.	0,1052
22.	0609/17	Kecskemét, Kisfái	25,6997
23.	0610/3	Kecskemét, Kisfái 181.	1,2368
24.	0610/4	Kecskemét, Kisfái 181.	0,2557
25.	0610/8	Kecskemét, Kisfái 181.	0,3567
26.	0619/14/A/1	Kecskemét, Mészöly Gy. u. 4.	0,1407
27.	01625/2	Kecskemét-Miklóstelep	0,8381
28.	2922	Soltvadkert, Jácint u. 22.	0,0282
29.	3963	Kecskemét, Jókai tér 4.	0,0614
30.	4127/1	Kecskemét, Bocskai u.	0,066
31.	4342	Kecskemét, Kaszap u. 6–14.	1,2441
32.	4346/2	Kecskemét, Kaszap u. 6–14.	0,0881
33.	4750	Kecskemét, Vacsi köz 4.	1,5595
34.	4755	Kecskemét, Vacsi köz 4.	0,6093
35.	4764/2	Kecskemét, Bethlen város 22.	0,1959

Ssz.	Helyrajzi szám	Cím	Terület (ha)
36.	5415	Kecskemét, Erdei F. tér 1–3.	2,9749
37.	6124/1	Kecskemét, Ceglédi út 2.	0,0474
38.	6124/2	Kecskemét, Ceglédi út 2.	0,0801
39.	6124/3	Kecskemét, Ceglédi út 2.	0,0839
40.	6124/4	Kecskemét, Ceglédi út 2.	0,0973
41.	6124/5	Kecskemét, Ceglédi út 2.	0,0449
42.	6124/8	Kecskemét, Ceglédi út 2.	1,0826
43.	10009	Kecskemét, Izsáki út 10.	9,1288
44.	20498/4	Kecskemét-Hetényegyháza, Zalagyöngye u.	0,1225
45.	21887	Kecskemét-Homokbánya	1,1892
46.	21888	Kecskemét-Homokbánya	0,1458
47.	21889	Kecskemét-Homokbánya	1,3246
48.	21890	Kecskemét-Homokbánya	0,1419
49.	21891	Kecskemét-Homokbánya	1,3443
50.	21894	Kecskemét-Homokbánya	1,0404
51.	21895	Kecskemét-Homokbánya	0,4994
52.	21896	Kecskemét-Homokbánya	0,9828
53.	21897	Kecskemét-Homokbánya	0,4182
54.	21898	Kecskemét-Homokbánya	0,5852
55.	21899/1	Kecskemét-Homokbánya	2,3164
56.	21899/2	Kecskemét-Homokbánya	0,2295
57.	21900	Kecskemét-Homokbánya	1,5175
58.	21901	Kecskemét-Homokbánya	1,0969
59.	21902	Kecskemét-Homokbánya	0,1119
60.	21903	Kecskemét-Homokbánya	0,1159
61.	21904	Kecskemét-Homokbánya	1,1233
62.	21905	Kecskemét-Homokbánya	0,1317
63.	21906	Kecskemét-Homokbánya	0,9046
64.	21907/1	Kecskemét-Homokbánya	0,1303
65.	21907/2	Kecskemét-Homokbánya	0,4263
66.	21907/3	Kecskemét-Homokbánya	0,3361
67.	21908	Kecskemét-Homokbánya	0,3679
68.	21909	Kecskemét-Homokbánya	0,6314
69.	21910	Kecskemét-Homokbánya	1,4399
70.	21911	Kecskemét-Homokbánya	2,7726
71.	21912	Kecskemét-Homokbánya, Homokszem u. 3–5.	1,8286
72.	21913	Kecskemét-Homokbánya	0,1069
73.	21914	Kecskemét-Homokbánya	1,0731
74.	21915	Kecskemét-Homokbánya	0,9566

Ssz.	Helyrajzi szám	Cím	Terület (ha)
75.	21916	Kecskemét-Homokbánya	0,8323
76.	21917	Kecskemét-Homokbánya	0,3084
77.	21918	Kecskemét-Homokbánya	0,6019
78.	21922	Kecskemét-Homokbánya	0,7106
79.	21923	Kecskemét-Homokbánya	0,8831
80.	21924	Kecskemét-Homokbánya	0,1627
81.	21925	Kecskemét-Homokbánya	0,9354
82.	21926	Kecskemét-Homokbánya	0,1646
83.	21927	Kecskemét-Homokbánya	1,0293
84.	21928	Kecskemét-Homokbánya	0,2404
85.	21929	Kecskemét-Homokbánya	0,885
86.	21930	Kecskemét-Homokbánya	0,7931
87.	21932	Kecskemét-Homokbánya	0,6022
88.	21933	Kecskemét-Homokbánya	0,1491
89.	21934/1	Kecskemét-Homokbánya	0,3329
90.	21934/2	Kecskemét-Homokbánya	1,2521
91.	21936	Kecskemét-Homokbánya	1,6908
92.	21937	Kecskemét-Homokbánya	0,053
93.	21938	Kecskemét-Homokbánya	0,652
94.	21940	Kecskemét-Homokbánya	0,3587
95.	21941/1	Kecskemét-Homokbánya	0,72
96.	21941/2	Kecskemét-Homokbánya	1,1835
97.	21943	Kecskemét-Homokbánya	0,7822
98.	21956	Kecskemét-Homokbánya	1,0428
99.	1633	Mátraszentlászló, Kossuth u.	0,0612
100.	4126	Kecskemét, Bocskai u. 19.	0,1015
101.	4191	Kecskemét, Budai u. 7.	0,3036

A Magyar Táncművészeti Főiskola alapító okirata

A felsőoktatásról szóló 2005. évi CXXXIX. törvény (a továbbiakban: Ftv.) 16. § (1) bekezdése és a 115. § (2) bekezdés b) pontjára, az államháztartásról szóló 1992. évi XXXVIII. törvény 88–90. §-aiban foglaltakra, továbbá az államháztartás működési rendjéről szóló 292/2009. (XII. 19.) Korm. rendelet (a továbbiakban: Ámr.) 10. §-ára tekintettel a Magyar Táncművészeti Főiskola (a továbbiakban: intézmény) központi költségvetési szerv alapító okiratának – az államháztartásért felelős miniszterrel egyetértésben – egységes szerkezetbe foglalt szövegét az alábbiak szerint állapítom meg:

I.
Általános rendelkezések

1. A költségvetési szerv:
   1.1. Neve: Magyar Táncművészeti Főiskola
   1.2. Rövidített megnevezése: MTF
   1.3. Angol nyelvű megnevezése: Hungarian Dance Academy

2. Székhelye: 1145 Budapest, Columbus u. 87–89.

3. A költségvetési szerv gazdálkodási jogköre: önállóan működő és gazdálkodó központi költségvetési szerv.

4. A létrehozásáról rendelkező jogszabály: az Állami Balettintézetről szóló 1983. évi 18. tvr. és az Állami Balett Intézet irányításáról, szervezetéről és képzési rendjéről szóló Minisztertanács 1037/1983. (IX. 1.) MT . határozat.

5. Működési köre: az Ftv.-ben foglaltak szerint a Magyar Köztársaság területe (és e területen kívül).

6. Felügyeleti szerv neve, székhelye: Nemzeti Erőforrás Minisztérium, 1055 Budapest, Szalay u. 10–14.
   6.1. Az alapítói jogok gyakorlója: az Ftv.-ben foglaltak szerint a Magyar Köztársaság Országgyűlése.

7. Az intézmény működési helye:
   7.1. Az intézmény telephelyei: nincs az intézménynek.
   7.2. Az intézmény székhelyen kívüli képzésének helyszínei:
   – 4401 Nyíregyháza, Sóstói út 31/B (kifutó képzés),
   – 9701 Szombathely, Károlyi Gáspár tér 4. (kifutó képzés),
   – 7601 Pécs, Szántó K. János u. 1/B (kifutó képzés).
   7.3. Az intézmény által alapított és fenntartott közoktatási intézmények:
   neve: Magyar Táncművészeti Főiskola Nádasi Ferenc Gimnáziuma
   címe: 1145 Budapest, Columbus u. 87.,
   neve: Magyar Táncművészeti Főiskola Forgách József Kollégiuma
   címe: 1145 Budapest, Amerikai út 100.

8. Közvetlen jogelőd: –
   8.1. Az intézmény történeti előzményei:
   Az Állami Balett Intézet létesítéséről szóló 54/1951. (II. 25.) MT rendelettel, a Magyar Állami Operaház Balettiskolájának és a Táncművészeti Iskolának az egyesítésével jött létre az Állami Balett Intézet, amely az Állami Balettintézetről szóló 1983. évi 18. tvr. és az Állami Balett Intézet irányításáról, szervezetéről és képzési rendjéről szóló Minisztertanács 1037/1983. (IX. 1.) MT határozata értelmében 1983. szeptember 1-jétől főiskolaként folytatta működését. Az intézmény jelenlegi nevét a főiskolákról szóló 1048/1990. (III. 21.) MT határozat állapította meg.

9. Jogszabályban meghatározott közfeladat: Az Ftv. szerint a felsőoktatási intézmény a felsőoktatás feladatainak ellátására jött létre.

II.
Az intézmény alap- és vállalkozási tevékenysége

1. A költségvetési szerv alaptevékenysége:

1.1. Az intézmény állami feladatként ellátandó alaptevékenysége:

– Az 1.2. pontban meghatározott képzési területen és képzési szinten alapképzést, mesterképzést, továbbá szakirányú továbbképzést folytathat, s e képzésben oklevelet ad ki.
– Az oktatási miniszternek a felsőoktatásról szóló 1993. évi LXXX. törvény alapján kiadott szakindítási engedélye alapján kifutó rendszerben főiskolai szintű képzést folytat.
– A 2005. évi CXXXIX. törvény alapján előkészítő jogviszonyban középiskolába járó tanulókat készít fel a művészeti felsőoktatási intézménybe való belépésre.
– Az 1.3. pontban meghatározott szakmacsoportban felsőfokú szakképzést folytathat s e képzésben bizonyítványt ad ki.
– Az Ftv.-ben a szakképzésről szóló 1993. évi LXXVI. törvényben, a közoktatásról szóló 1993. évi LXXIX. törvényben és a felnőttképzésről szóló 2001. évi CI. törvényben foglaltak szerint részt vesz a közoktatási, továbbá a felsőoktatásnak nem minősülő szakképzési és az ágazati törvényekben meghatározott egyéb képzési feladatok megvalósításában, a szakképesítések szakmai vizsgáinak szervezésében, a szakképesítést tanúsító bizonyítvány kiadásában.
– A képzéshez kapcsolódó képzési területeken, tudományterületeken, alap-, alkalmazott és kísérleti kutatásokat és fejlesztéseket, tudományszervezést, technológiai innovációt, valamint az oktatást támogató egyéb kutatásokat végez.
– Közoktatási intézmények fenntartójaként közoktatási feladatokat lát el, pedagógusképzést folytató intézményként gyakorló közoktatási intézmény fenntartója.
– A képzés céljait szolgáló művészeti gyakorlóhelyet tart fenn.
– A képesítési követelményekhez kapcsolódó szakmai gyakorlati oktatás keretében táncművészeti előadásokat tart; az alaptevékenységhez tartozó feladatok megvalósításához saját szervezetében művészeti gyakorlóhelyet: színháztermet és azt kiszolgáló szervezeti egységeket működtet; az intézmény hallgatói és volt hallgatói közreműködésével táncművészeti előadásokat tart.
– A nemzeti és az egyetemes kultúra és a művészetek közvetítésével, művelésével és fejlesztésével, az anyanyelvi és az idegen nyelvi ismeretek fejlesztésével hozzájárul a hallgatóknak az értelmiségi létre történő felkészítéséhez.
– Az oktatás és a kutatás színvonalas ellátásához szükséges nemzetközi kapcsolatait fejleszti és ápolja.
– Tankönyv- és jegyzetkiadást, taneszközfejlesztést végez.
– Az alaptevékenységi körbe tartozó hallgatók részére saját szervezetében tankönyv- és jegyzetellátást, könyvtári szolgáltatást, kollégiumi elhelyezést, kulturális és sportolási lehetőséget nyújt, továbbá olyan szolgáltatásokat, amelyek a hallgatók beilleszkedését, egészséges életvitelét és egészségügyi ellátását szolgálják.
– Az alkalmazásában lévő közalkalmazottakkal kapcsolatos feladatokat végez a vonatkozó jogszabályok szerint.
– Az intézmény infrastruktúrájának fenntartásával és folyamatos fejlesztésével kapcsolatban saját szervezetében lát el feladatokat.
– Feladatai teljesítése érdekében gazdasági, továbbá belső ellenőrzési feladatot ellátó funkcionális szervezeti egységet, valamint igazgatási, szervezési, műszaki szolgáltató és más, a működést biztosító funkcionális szervezeti egységeket működtet.
– Felvételi előkészítő és egyéb tanfolyamok tartása.
– A képzéshez kapcsolódó tudományterületeken, kultúraművelés és fejlesztés, művészeti, szaktanácsadói és egyéb tevékenység.
– Előkészítő és alapképző tagozat működtetése a közép- és felsőfokú táncművészképzés utánpótlásának biztosítása érdekében.
– Az alap- és középfokú táncművészképzés országos szakmai felügyelete, az érintett intézményekkel kötött kétoldalú megállapodások alapján.
– Az intézményi infrastruktúra szabad kapacitásainak hasznosítása (kiadói tevékenység, üzemi étkeztetés, oktatást szolgáló helyiségek és kollégiumi szálláshelyek bérbeadása).

A felsorolt feladatokat az intézmény alaptevékenységként látja el, amelynek alapvető anyagi feltételeit a fenntartó által biztosított és az államháztartás alrendszereiből származó támogatások, átvett pénzeszközök biztosítják, valamint az államháztartáson kívüli forrásból származó bevételek, illetve a számára felajánlott vagyon.

1.2. Képzési terület és képzési szint, amelyeken az intézmény képzést folytat, illetve folytathat
képzési terület:
– művészet,
– pedagógusképzés;
alapképzés:
– székhelyen: művészet,
– székhelyen kívül: művészet (4401 Nyíregyháza, Sóstói út 31/B., 9701 Szombathely, Károlyi Gáspár tér 4., 7601 Pécs, Szántó K. János u. 1/B.);
mesterképzés:
székhelyen: művészet, pedagógusképzés,
– székhelyen kívül: művészet (4401 Nyíregyháza, Sóstói út 31/B., 9701 Szombathely, Károlyi Gáspár tér 4., 7601 Pécs, Szántó K. János u. 1/B.).
1.3. Felsőfokú szakképzés szakmacsoportja, amelyben az intézmény szakképzést folytat, illetve folytathat
székhelyen: nincs az intézménynek.

2. A költségvetési szerv vállalkozási tevékenysége:
A költségvetési szerv nem folytat vállalkozási tevékenységet.

3. Az alaptevékenység államháztartási szakfeladatrend szerinti megjelölése:

Szakfeladat száma	Szakfeladatok megnevezése	Alaptevékenység
854212	Szakirányú továbbképzés	X
854221	Alapképzés	X
854222	Mesterképzés	X
854224	Kifutó rendszerben főiskolai képzés	X
854231	Köztársasági ösztöndíj	X
854233	Tanulmányi ösztöndíj	X
854234	Szociális ösztöndíjak	X
854236	Egyéb pénzbeli hallgatói juttatások, ösztöndíjak	X
854238	Tankönyv- és jegyzettámogatás	X
900122	Táncművészeti tevékenység	X
562913	Iskolai intézményi étkeztetés	X
562914	Tanulók kollégiumi étkeztetése	X
562919	Egyéb étkeztetés	X
559011	Kollégiumi szálláshelynyújtás közoktatásban tanulók számára	X
722021	Filozófia- és történettudományi alapkutatás	X
722024	Pszichológia- és viselkedéstudományi alapkutatás	X
722031	Nyelv- és irodalomtudományi alapkutatás	X
852021	Általános iskolai tanulók nappali rendszerű nevelése, oktatása (5–8. évfolyam)	X
852022	Sajátos nevelési igényű általános iskolai tanulók nappali rendszerű nevelése, oktatása (5–8. évfolyam)	X
852032	Alapfokú művészetoktatás képző- és iparművészeti, táncművészeti, szín- és bábművészeti ágban	X

Szakfeladat száma	Szakfeladatok megnevezése	Alaptevékenység
853111	Nappali rendszerű gimnáziumi oktatás (9–12/13. évfolyam)	X
853112	Sajátos nevelési igényű tanulók nappali rendszerű gimnáziumi oktatása (9–12/13. évfolyam)	X
853212	Sajátos nevelési igényű tanulók szakképesítés megszerzésére felkészítő nappali rendszerű szakmai elméleti oktatása a szakképzési évfolyamokon	X
853211	Szakképesítés megszerzésére felkészítő nappali rendszerű szakmai elméleti oktatás a szakképzési évfolyamokon	X
853221	Szakképesítés megszerzésére felkészítő nappali rendszerű szakmai gyakorlati oktatás a szakképzési évfolyamokon	X
853222	Sajátos nevelési igényű tanulók szakképesítés megszerzésére felkészítő nappali rendszerű szakmai gyakorlati oktatása a szakképzési évfolyamokon	X
855914	Általános iskolai tanulószobai nevelés	X
855915	Sajátos nevelési igényű tanulók általános iskolai tanulószobai nevelése	X
855917	Középiskolai, szakiskolai tanulószobai nevelés	X
855918	Sajátos nevelési igényű középiskolai, szakiskolai tanulók tanulószobai nevelése	X
855921	Nappali rendszerű iskolai oktatásban részt vevő tanulók kollégiumi, externátusi nevelése	X
855922	Nappali rendszerű iskolai oktatásban részt vevő sajátos nevelési igényű tanulók kollégiumi, externátusi nevelése	X
900200	Előadó-művészeti tevékenységet kiegészítő tevékenység	X
900300	Alkotóművészeti tevékenység	X
900400	Kulturális műsorok, rendezvények, kiállítások szervezése	X
855200	Kulturális képzés	X
910121	Könyvtári állomány gyarapítása	X
910122	Könyvtári állomány feltárása, megőrzése, védelme	X
910123	Könyvtári szolgáltatások	X
910131	Levéltári állomány gyarapítása, kezelése és védelme	X
910132	Levéltári szolgáltatás, tudományos, publikációs és információközvetítő tevékenység	X
562917	Munkahelyi étkeztetés	X
182000	Egyéb sokszorosítás	X
682001	Lakóingatlan bérbeadása, üzemeltetése	X
476100	Könyv kiskereskedelem	X
591302	Film-, video- és televízió-műsorterjesztés	X
477100	Ruházati kiskereskedelem	X
869037	Fizikoterápiás szolgáltatás	X
869042	Ifjúság-egészségügyi gondozás	X
931301	Szabadidősport- (rekreációs sport-) tevékenység és támogatása	X

Szakfeladat száma	Szakfeladatok megnevezése	Alaptevékenység
682002	Nem lakóingatlan bérbeadása, üzemeltetése	X
559016	Felsőoktatásban részt vevő hallgatók lakhatási támogatása	x
900111	Befogadó színházak tevékenysége	x

4. Az intézmény szakágazati besorolása
Az intézmény államháztartási szakágazati besorolása: 854200 – Felsőfokú oktatás

III.
Az intézmény működése

1. Az intézmény élén magasabb vezetői megbízás alapján a rektor áll, akit – nyilvános pályázat útján – a Magyar Köztársaság miniszterelnöke, az Ftv. vonatkozó rendelkezése szerint bíz meg, illetve ment fel.

2. A gazdasági főigazgatót az Ftv.-ben foglaltak szerint, a rektor javaslatára a nemzeti fejlesztési miniszter határozott időre bízza meg, illetve vonja vissza megbízását. Felette az egyéb munkáltatói jogokat a rektor gyakorolja.

3. A foglalkoztatottak foglalkoztatási jogviszonya: az intézmény alkalmazottai a közalkalmazottak jogállásáról szóló 1992. évi XXXIII. törvény hatálya alá tartozó közalkalmazottak.

4. Az intézmény szervezeti felépítését és működésének rendjét, a vezetők közötti feladatmegosztást, a belső és külső kapcsolatokra vonatkozó további jogszabályok által előírt rendelkezéseket az intézmény szervezeti és működési szabályzata határozza meg. Az intézmény az Ftv. 21. § és 115. §-ában foglaltak szerint küldi meg szervezeti és működési szabályzatát a nemzeti erőforrás miniszternek.

5. Az intézmény szervezeti tagolása (az 1. számú mellékletnek megfelelően):
5.1. Az intézményben oktatási szervezeti egységként két intézet és az intézeteken belül tanszékek működnek:
Táncművészképző Intézet:
Klasszikus Balett és Moderntánc Tanszék,
Néptánc-Színházi Tánc Tanszék,
Zenei és Zeneelméleti Tanszék;
Koreográfus- és Táncpedagógus-képző Intézet:
Koreográfusképző Tanszék,
Pedagógusképző Tanszék,
Elméleti Tanszék.
5.2. Az intézményben szolgáltató szervezeti egységként központi audiovizuális stúdió, raktárak (jelmez- és kelléktár, cipőraktár), színház (művészeti gyakorlóhely), táncszakmai kondicionáló és rehabilitáló egység, központi könyvtár (nyilvános tudományos közgyűjtemény) és kollégium működnek.
5.3. Az intézmény működtetési feladatainak ellátásához gazdasági, igazgatási, szervezési, műszaki szolgáltató és más, a működést biztosító funkcionális szervezeti egységeket tart fenn.

6. Az intézmény hallgatói létszáma:
– az Ftv.-ben meghatározottak szerint felvehető maximális hallgatói létszám 880 fő.

IV.
Az intézmény gazdálkodása

1. Az intézmény ingatlanállománya:
   1.1. A magyar állam tulajdonában lévő ingatlanok, melyek az intézmény vagyonkezelésében vannak a Kincstári Vagyoni Igazgatósággal kötött, 370815 / 2004 / 0120 számú vagyonkezelési szerződéssel. (2. sz. melléklet szerint)
   1.2. Az intézmény tulajdonában lévő ingatlanok jegyzéke: nincs az intézménynek.
   1.3. További, az intézmény használatában lévő ingatlanok jegyzéke és a használat jogcíme: 3. számú melléklet szerint.

2. Az intézményi hozzájárulással vagy közreműködéssel létrehozott, illetve működtetett társaságok, egyesületek, alapítványok és egyéb szervezetek jegyzéke és alapító okiratai, illetve az alapítással összefüggő más dokumentumai a szervezeti és működési szabályzat mellékletét képezik.

V.
Záró rendelkezések

1. A törvényi rendelkezéseknek megfelelően jelen alapító okirat
   – az I. fejezet 6. pontjának módosulása 2010. május 29. napján,
   – az I. fejezet 3. pontját és a II. fejezetet érintő változás 2010. augusztus 15. napján,
   – a III. fejezet 2. pontjának módosulása 2010. június 17. napján lép hatályba.

2. Jelen alapító okirat az V. fejezet 1. pontjában foglaltak kivételével a bejegyzés napján lép hatályba, ezzel egyidejűleg az intézmény 15213-83/2009. iktatószámú alapító okirata a hatályát veszti.

Budapest, 2010. november 2.

OK-279-48/2010.

Dr. Réthelyi Miklós s. k.,
nemzeti erőforrás miniszter

1. számú melléklet

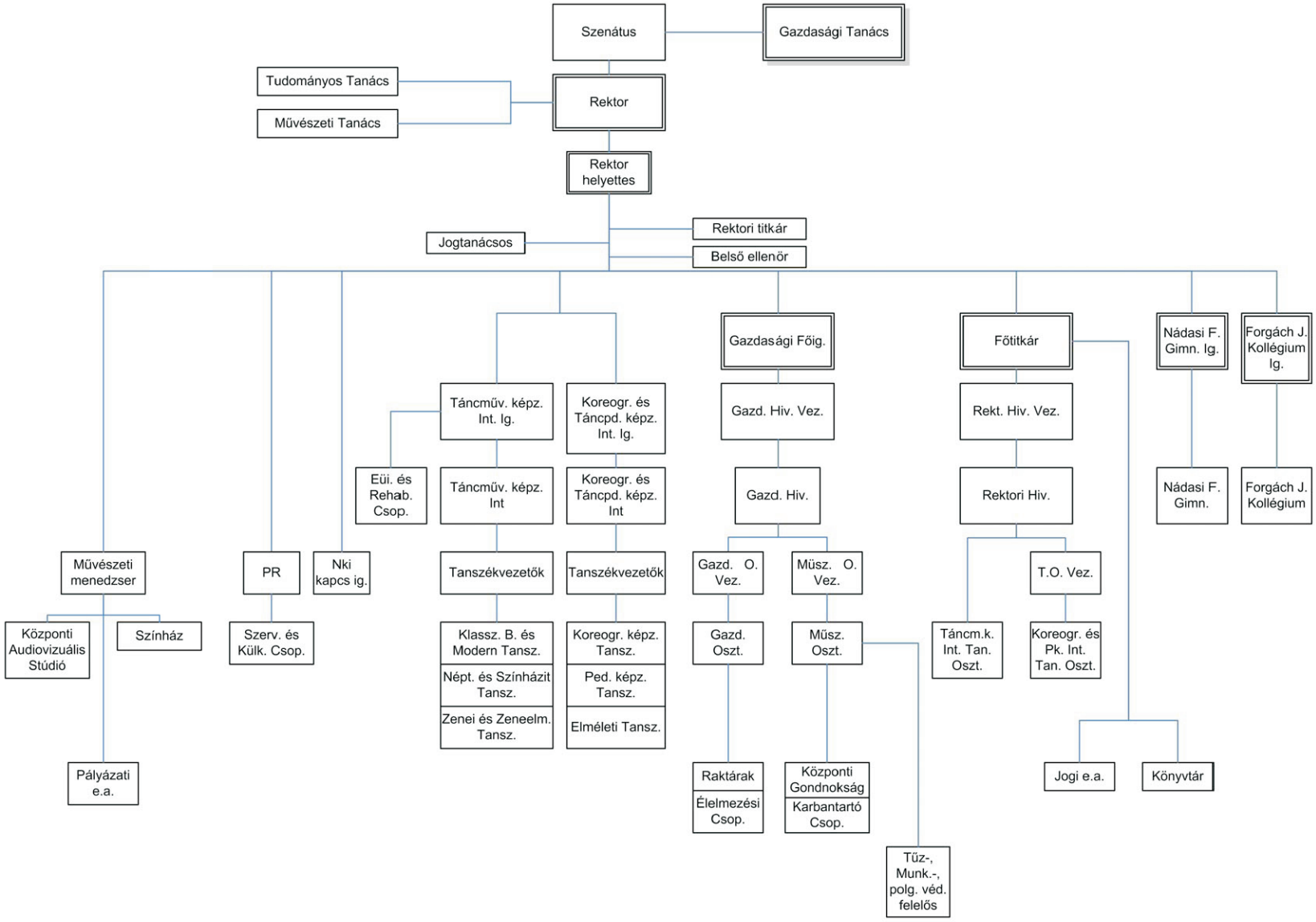

2. számú melléklet

Az intézmény vagyonkezelésében lévő ingatlanok

címe: Budapest XIV., Columbus utca 87. használat jogcíme: vagyonkezelés	helyrajzi száma: 29803/5
címe: Budapest XIV., Columbus utca 89. (telek) használat jogcíme: vagyonkezelés	helyrajzi száma: 29803/4
címe: Budapest XIV., Csantavér utca 10. használat jogcíme: vagyonkezelés	helyrajzi száma: 32242/11
címe: Budapest, XIV. Amerikai út 100. használat jogcíme: vagyonkezelés	helyrajzi száma: 29803/3

3. számú melléklet

Az intézmény használatában lévő ingatlanok és a használat jogcíme

címe: Budapest VII., Kazinczy utca 40. használat jogcíme: bérlet	helyrajzi száma: 34171
címe: Budapest VII., Kazinczy utca 42. használat jogcíme: bérlet	helyrajzi száma: 34170
címe: Budapest VII., Kazinczy utca 44. használat jogcíme: bérlet	helyrajzi száma: 34169
címe: Budapest VII., Kazinczy utca 46. használat jogcíme: bérlet	helyrajzi száma: 34168

A Nyíregyházi Főiskola alapító okirata

A felsőoktatásról szóló 2005. évi CXXXIX. törvény (a továbbiakban: Ftv.) 16. § (1) bekezdése és a 115. § (2) bekezdés b) pontjára, az államháztartásról szóló 1992. évi XXXVIII. törvény 88–90. §-aiban foglaltakra, továbbá az államháztartás működési rendjéről szóló 292/2009. (XII. 19.) Korm. rendelet (a továbbiakban: Ámr.) 10. §-ára tekintettel a Nyíregyházi Főiskola (a továbbiakban: intézmény) központi költségvetési szerv alapító okiratának – az államháztartásért felelős miniszterrel egyetértésben – egységes szerkezetbe foglalt szövegét az alábbiak szerint állapítom meg:

I.
Általános rendelkezések

1. A költségvetési szerv:
   1.1. Neve: Nyíregyházi Főiskola
   1.2. Rövidített megnevezése: NYF
   1.3. Angol nyelvű megnevezése: College of Nyíregyháza

2. Székhelye: 4400 Nyíregyháza, Sóstói út 31/B.

3. A költségvetési szerv gazdálkodási jogköre: önállóan működő és gazdálkodó központi költségvetési szerv.

4. A létrehozásáról rendelkező jogszabály: a felsőoktatási intézményhálózat átalakításáról, továbbá a felsőoktatásról szóló 1993. évi LXXX. törvényt módosító 1999. évi LII. törvény.

5. Működési köre: az Ftv.-ben foglaltak szerint a Magyar Köztársaság területe (és e területen kívül).

6. Felügyeleti szerv neve, székhelye: Nemzeti Erőforrás Minisztérium, 1055 Budapest, Szalay u. 10–14.
   6.1. Az alapítói jogok gyakorlója: az Ftv.-ben foglaltak szerint a Magyar Köztársaság Országgyűlése.

7. Az intézmény működési helye:
   7.1. Az intézmény telephelyei:
   – Nyíregyházi Főiskola Tangazdasága (4552 Napkor, Kállói út 58.).
   7.2. Az intézmény székhelyen kívüli képzésének helyszínei:
   – II. Rákóczi Ferenc Kárpátaljai Magyar Főiskola 90200 Beregszász, Illyés Gyula sétány 1.,
   – EURÓ Szakközépiskola, 4031 Debrecen, Angyalföld tér 7.,
   – Széchenyi István Mezőgazdasági Szakközépiskola és Szakmunkásképző Intézet, 4220 Hajdúböszörmény, Radnóti Miklós u. 3.,
   – Karacs Ferenc Gimnázium, Szakiskola és Kollégium, 4150 Püspökladány, Gagarin út 2.
   7.3. Az intézmény által alapított és fenntartott közoktatási intézmény
   – neve: Nyíregyházi Főiskola Apáczai Csere János Gyakorló Általános Iskolája és Alapfokú Művészetoktatási Intézmény
     címe: 4400 Nyíregyháza, Erdő sor 7.
   – neve: Nyíregyházi Főiskola Eötvös József Gyakorló Általános Iskola és Gimnázium
     címe: 4400 Nyíregyháza, Ungvár st. 12.

8. Közvetlen jogelődök:
   A felsőoktatási intézményhálózat átalakításáról, továbbá a felsőoktatásról szóló 1993. évi LXXX. törvény módosításáról szóló 1999. évi LII. törvény rendelkezései alapján 2000. január 1-jei hatállyal létrehozott intézmény jogelődei:
   – a Bessenyei György Tanárképző Főiskola, amelynek jogelődje az 1947-ben létesített evangélikus tanítóképző intézet, a tanító- és óvónőképzésről szóló 1958. évi 26. tvr.-rel és a tanító- és óvónőképzésről szóló 1958. évi 26. tvr. végrehajtásáról szóló 187/1958. (M.K. 23.) MM utasítás alapján létrejött felsőfokú Nyíregyházi Tanítóképző Intézet, a pedagógiai főiskola létesítéséről Nyíregyházán című 1962. évi 11. tvr.-rel létesített Pedagógiai Főiskola; a Nyíregyházi Tanárképző Főiskola elnevezéséről szóló 1972. évi 17. tvr. alapján vette fel a Bessenyei György Tanárképző Főiskola nevet;

– a Gödöllői Agrártudományi Egyetem Mezőgazdasági Főiskolai Kara, Nyíregyháza, amelynek jogelődje az 1961-ben alapított Nyíregyházi Felsőfokú Mezőgazdasági Technikum, a Nyíregyházán Mezőgazdasági Főiskola létesítéséről szóló 1971. évi 22. tvr.-rel és a nyíregyházi Mezőgazdasági Főiskola irányításáról, kari tagozódásáról és képzési idejéről szóló 1036/1971. (IX. 8.) Korm. határozattal létesített Nyíregyházi Mezőgazdasági Főiskola, az egyetemek kari tagozódásáról szóló 1049/1990. (III. 21.) MT határozattal létrehozott Gödöllői Agrártudományi Egyetem, Mezőgazdasági Főiskolai Kar.

9. Jogszabályban meghatározott közfeladat: Az Ftv. szerint a felsőoktatási intézmény a felsőoktatás feladatainak ellátására jött létre.

II.
Az intézmény alap- és vállalkozási tevékenysége

1. A költségvetési szerv alaptevékenysége:
1.1. Az intézmény állami feladatként ellátandó alaptevékenysége:
– Az 1.2. pontban meghatározott képzési területen és képzési szinten alapképzést, mesterképzést, továbbá szakirányú továbbképzést folytathat, s e képzésben oklevelet ad ki.
– Az oktatási miniszternek a felsőoktatásról szóló 1993. évi LXXX. törvény alapján kiadott szakindítási engedélye alapján kifutó rendszerben egyetemi és főiskolai szintű képzést folytat.
– Az 1.3. pontban meghatározott szakmacsoportban felsőfokú szakképzést folytathat s e képzésben bizonyítványt ad ki.
– Az Ftv.-ben, a szakképzésről szóló 1993. évi LXXVI. törvényben, a közoktatásról szóló 1993. évi LXXIX. törvényben és a felnőttképzésről szóló 2001. évi CI. törvényben foglaltak szerint részt vesz a közoktatási, továbbá a felsőoktatásnak nem minősülő szakképzési és az ágazati törvényekben meghatározott egyéb képzési feladatok megvalósításában.
– Az Ftv.-ben foglaltak alapján részt vesz az agrárgazdaság körébe tartozó feladatok ellátásában a vonatkozó külön jogszabályok rendelkezései szerint.
– Közoktatási intézmény alapítójaként és fenntartójaként közoktatási feladatokat lát el, pedagógusképzést folytató intézményként gyakorló közoktatási intézmény fenntartója.
– A gyakorlati képzés céljára gyakorlati képző helyet (tanüzemet, tangazdaságot, tanszállodát, tanéttermet, tanirodát, tanboltot) biztosít, illetve üzemeltet.
– A képzés céljait szolgáló művészeti gyakorlóhelyeket (műhelyeket) tart fenn.
– A képzéshez kapcsolódó képzési területeken, tudományterületeken alap-, alkalmazott és kísérleti kutatásokat és fejlesztéseket, tudományszervezést, technológiai innovációt, valamint az oktatást támogató egyéb kutatásokat végez.
– A nemzeti és az egyetemes kultúra (a tudományok és a művészetek) közvetítésével, művelésével és fejlesztésével, az anyanyelvi és az idegen nyelvi ismeretek fejlesztésével hozzájárul a hallgatók felkészítéséhez az értelmiségi létre.
– Az oktatás és a kutatás színvonalas ellátásához szükséges hazai és nemzetközi kapcsolatait fejleszti és ápolja.
– Tankönyv- és jegyzetkiadást, taneszközfejlesztést végez.
– Az alaptevékenységi körbe tartozó hallgatók részére saját szervezetében tankönyv- és jegyzetellátást, könyvtári és laboratóriumi szolgáltatást, kollégiumi elhelyezést, kulturális és sportolási lehetőséget nyújt, továbbá olyan szolgáltatásokat, amelyek a hallgatók beilleszkedését, egészséges életvitelét és egészségügyi ellátását szolgálják.
– Diákotthoni szolgáltatást nyújt.
– Az alkalmazásban lévő közalkalmazottak ellátásával kapcsolatos feladatokat végez, a vonatkozó jogszabályok szerint.
– Az intézmény infrastruktúrájának fenntartásával és folyamatos fejlesztésével kapcsolatban saját szervezetében lát el feladatokat.
– Feladatai teljesítése érdekében gazdasági, továbbá belső ellenőrzési feladatot ellátó funkcionális szervezeti egységet, valamint igazgatási, szervezési, műszaki szolgáltató és más, a működést biztosító funkcionális szervezeti egységeket működtet.
– Felvételi előkészítő és egyéb tanfolyamok tartása, nyelvoktatás, nyelvvizsgáztatás.
– A képzéshez kapcsolódó tudományterületeken kultúraművelés és fejlesztés, művészeti, szaktanácsadói és egyéb tevékenység.

– Az intézményi infrastruktúra szabad kapacitásainak hasznosítása (nyomdaipari szolgáltatások, üzemi étkeztetés, sportlétesítmények és oktatást szolgáló helyiségek, valamint kollégiumi szálláshelyek bérbeadása).

A felsorolt feladatokat az intézmény alaptevékenységként látja el, amelynek alapvető anyagi feltételeit a fenntartó által biztosított és az államháztartás alrendszereiből származó támogatások, átvett pénzeszközök biztosítják, valamint az államháztartáson kívüli forrásból származó bevételek, illetve a számára felajánlott vagyon.

1.2. Képzési terület és képzési szint, amelyeken az intézmény képzést folytat, illetve folytathat

képzési terület:

– agrár,
– bölcsészettudomány,
– gazdaságtudományok,
– informatika,
– műszaki,
– művészetközvetítés,
– pedagógusképzés,
– sporttudomány,
– társadalomtudomány,
– természettudomány;

alapképzés:

székhelyen, telephelyen: agrár, bölcsészettudomány, gazdaságtudományok, informatika, műszaki, művészetközvetítés, pedagógusképzés, sporttudomány, társadalomtudomány, természettudomány;

székhelyen kívül: gazdaságtudományok (90200 Beregszász, Illyés Gyula sétány 1.);

mesterképzés:

székhelyen, telephelyen: bölcsészettudomány, pedagógusképzés, társadalomtudományi képzés.

1.3. Felsőfokú szakképzés szakmacsoportja, amelyben az intézmény szakképzést folytat, illetve folytathat

székhelyen, telephelyen:

– gépészet,
– informatika,
– kereskedelem-marketing, üzleti adminisztráció,
– közgazdaság,
– mezőgazdaság,
– művészet, közművelődés, kommunikáció,
– oktatás,
– szociális szolgáltatások,
– ügyvitel,
– vendéglátás-idegenforgalom,
– vegyipar;

székhelyen kívül:

– informatika (4031 Debrecen, Angyalföld tér 7.),
– kereskedelem-marketing, üzleti adminisztráció (4150 Püspökladány, Gagarin út 2.),
– közgazdaság (4150 Püspökladány, Gagarin út 2., 4220 Hajdúböszörmény, Radnóti Miklós u. 3. 12.).

2. A költségvetési szerv vállalkozási tevékenysége:
A költségvetési szerv nem folytat vállalkozási tevékenységet.

3. Az alaptevékenység államháztartási szakfeladatrend szerinti megjelölése:

Szakfeladat száma	Szakfeladatok megnevezése	Alaptevékenység
854211	Felsőfokú szakképzés	x
854212	Szakirányú továbbképzés	x
854213	Felsőfokú végzettségi szintet nem biztosító egyéb képzés	x
854221	Alapképzés	x

Szakfeladat száma	Szakfeladatok megnevezése	Alaptevékenység
854222	Mesterképzés	x
854224	Kifutó rendszerben főiskolai képzés	x
854225	Kifutó rendszerben egyetemi képzés	x
854231	Köztársasági ösztöndíj	x
854232	Miniszteri ösztöndíjak	x
854233	Tanulmányi ösztöndíj	x
854234	Szociális ösztöndíjak	x
854236	Egyéb pénzbeli hallgatói juttatások, ösztöndíjak	x
854237	Oktatói ösztöndíjak	x
854238	Tankönyv- és jegyzettámogatás	x
854239	Felsőoktatás-fejlesztés (minőség-, tehetséggondozás, kisszak)	x
854249	Egyéb felsőoktatás-szervezési feladatok	x
559012	Kollégiumi szálláshelynyújtás felsőoktatásban részt vevő hallgatók számára	x
559014	Felsőoktatásban részt vevő hallgatók PPP diákotthoni elhelyezése	x
559016	Felsőoktatásban részt vevő hallgatók lakhatási támogatása	x
559099	Egyéb m.n.s. szálláshely-szolgáltatás	x
581100	Könyvkiadás	x
581400	Folyóirat, időszaki kiadvány kiadása	x
620100	Számítógépes programozás	x
631100	Adatfeldolgozás, web-hoszting szolgáltatás	x
711200	Mérnöki tevékenység, műszaki tanácsadás	x
712102	Közúti közlekedési eszközök műszaki vizsgálata	x
712103	Egyéb közlekedési eszközök műszaki vizsgálata	x
712106	Élelmiszer-előállítással kapcsolatos állat-egészségügyi ellenőrző vizsgálatok	x
712201	Összetétel-, tisztaságvizsgálat, -elemzés	x
712202	Nemesfém vizsgálat	x
712203	Fizikai tulajdonság vizsgálat	x
712204	Összetett műszaki, elektronikai rendszer vizsgálata	x
712209	Egyéb, műszaki vizsgálat, elemzés	x
721121	Környezeti, ipari biotechnológiai alapkutatás	x
721122	Környezeti, ipari biotechnológiai alkalmazott kutatás	x
721123	Környezeti, ipari biotechnológiai kísérleti fejlesztés	x
721131	Mezőgazdasági biotechnológiai alapkutatás	x
721132	Mezőgazdasági biotechnológiai alkalmazott kutatás	x
721133	Mezőgazdasági biotechnológiai kísérleti fejlesztés	x
721911	Matematikai alapkutatás	x
721912	Matematikai alkalmazott kutatás	x

Szakfeladat száma	Szakfeladatok megnevezése	Alaptevékenység
721913	Matematikai kísérleti fejlesztés	x
721931	Agrártudományi alapkutatás	x
721932	Agrártudományi alkalmazott kutatás	x
721933	Agrártudományi kísérleti fejlesztés	x
721941	Biológiai alapkutatás	x
721942	Biológiai alkalmazott kutatás	x
721943	Biológiai kísérleti fejlesztés	x
721951	Kémiai alapkutatás	x
721952	Kémiai alkalmazott kutatás	x
721953	Kémiai kísérleti fejlesztés	x
721961	Földtudományi alapkutatás	x
721962	Földtudományi alkalmazott kutatás	x
721963	Földtudományi kísérleti fejlesztés	x
721971	Műszaki tudományi alapkutatás	x
721972	Műszaki tudományi alkalmazott kutatás	x
721973	Műszaki tudományi kísérleti fejlesztés	x
721981	Fizikai alapkutatás	x
721982	Fizikai alkalmazott kutatás	x
721983	Fizikai kísérleti fejlesztés	x
722011	Gazdaságtudományi alapkutatás	x
722012	Gazdaságtudományi alkalmazott kutatás	x
722013	Gazdaságtudományi kísérleti fejlesztés	x
722017	Szociológiai alapkutatás	x
722018	Szociológiai alkalmazott kutatás	x
722019	Szociológiai kísérleti fejlesztés	x
722021	Filozófia- és történettudományi alapkutatás	x
722022	Filozófia- és történettudományi alkalmazott kutatás	x
722024	Pszichológia- és viselkedéstudományi alapkutatás	x
722025	Pszichológia- és viselkedéstudományi alkalmazott kutatás	x
722031	Nyelv- és irodalomtudományi alapkutatás	x
749040	K+F tevékenységekhez kapcsolódó innováció	x
749050	M.n.s. egyéb szakmai, tudományos, műszaki tevékenység	x
823000	Konferencia, kereskedelmi bemutató szervezése	x
852000	Alapfokú oktatás intézményeinek, programjainak komplex támogatása	x
852011	Általános iskolai tanulók nappali rendszerű nevelése, oktatása (1–4. évfolyam)	x
852012	Sajátos nevelési igényű általános iskolai tanulók nappali rendszerű nevelése, oktatása (1–4. évfolyam)	x

Szakfeladat száma	Szakfeladatok megnevezése	Alaptevékenység
852021	Általános iskolai tanulók nappali rendszerű nevelése, oktatása (5–8. évfolyam)	x
852022	Sajátos nevelési igényű általános iskolai tanulók nappali rendszerű nevelése, oktatása (5–8. évfolyam)	x
852032	Alapfokú művészetoktatás képző- és iparművészeti, táncművészeti, szín- és bábművészeti ágban	x
853111	Nappali rendszerű gimnáziumi oktatás (9–12/13. évfolyam)	x
853112	Sajátos nevelési igényű tanulók nappali rendszerű gimnáziumi oktatása (9–12/13. évfolyam)	x
853114	Gimnáziumi felnőttoktatás (9–12/13. évfolyam)	x
855100	Sport, szabadidős képzés	x
855200	Kulturális képzés	x
855911	Általános iskolai napközi otthoni nevelés	x
855912	Sajátos nevelési igényű tanulók napközi otthoni nevelése	x
855914	Általános iskolai tanulószobai nevelés	x
855915	Sajátos nevelési igényű tanulók általános iskolai tanulószobai nevelése	x
855917	Középiskolai, szakiskolai tanulószobai nevelés	x
855918	Sajátos nevelési igényű középiskolai, szakiskolai tanulók tanulószobai nevelése	x
855935	Szakmai továbbképzések	x
855937	M.n.s. egyéb felnőttoktatás	x
856000	Oktatást kiegészítő tevékenységek komplex támogatása	x
856011	Pedagógiai szakszolgáltató tevékenység	x
856020	Pedagógiai szakmai szolgáltatások	x
856099	Egyéb oktatást kiegészítő tevékenység	x
889108	Gyermekek egyéb napközbeni ellátása	x
889109	Gyermekek napközbeni ellátásához kapcsolódó egyéb szolgáltatások	x
910121	Könyvtári állomány gyarapítása, nyilvántartása	x
910122	Könyvtári állomány feltárása, megőrzése, védelme	x
910123	Könyvtári szolgáltatások	x
910301	Történelmi hely, építmény, egyéb látványosság működtetése	x
931102	Sportlétesítmények működtetése és fejlesztése	x
931201	Versenysport-tevékenység és támogatása	x
931202	Utánpótlás nevelési tevékenység és támogatása	x
931204	Iskolai, diáksport-tevékenység és támogatása	x
931205	Fogyatékossággal élők iskolai, diáksport-tevékenysége és támogatása	x
931301	Szabadidősport- (rekreációs sport-) tevékenység és támogatása	x
931302	Fogyatékossággal élők szabadidősport- (rekreációs sport-) tevékenység és támogatása	x
932911	Szabadidős park, fürdő és strandszolgáltatás	x
932918	Mindenféle m.n.s. szabadidős szolgáltatás	x

Szakfeladat száma	Szakfeladatok megnevezése	Alaptevékenység
932919	M.n.s. egyéb szórakoztatási tevékenység	x
551000	Szállodai szolgáltatás	x
011100	Gabonaféle (kivéve rizs), hüvelyes növény, olajos mag termesztése	x
011300	Zöldségféle, dinnye, gyökér-, gumósnövény termesztése	x
012400	Almatermésű, csonthéjas termesztése	x
012900	Egyéb évelő növény termesztése	x
014300	Ló, lóféle tenyésztése	x
014500	Juh, kecske tenyésztése	x
014600	Sertéstenyésztés	x
552001	Üdülői szálláshely-szolgáltatás	x
562913	Iskolai intézményi étkeztetés	x

4. Az intézmény szakágazati besorolása
Az intézmény államháztartási szakágazati besorolása: 854200 – Felsőfokú oktatás

III.
Az intézmény működése

1. Az intézmény élén magasabb vezetői megbízás alapján a rektor áll, akit – nyilvános pályázat útján – a Magyar Köztársaság miniszterelnöke, az Ftv. vonatkozó rendelkezése szerint bíz meg, illetve ment fel.

2. A gazdasági főigazgatót az Ftv.-ben foglaltak szerint, a rektor javaslatára a nemzeti fejlesztési miniszter határozott időre bízza meg, illetve vonja vissza megbízását. Felette az egyéb munkáltatói jogokat a rektor gyakorolja.

3. A foglalkoztatottak foglalkoztatási jogviszonya: az intézmény alkalmazottai a közalkalmazottak jogállásáról szóló 1992. évi XXXIII. törvény hatálya alá tartozó közalkalmazottak.

4. Az intézmény szervezeti felépítését és működésének rendjét, a vezetők közötti feladatmegosztást, a belső és külső kapcsolatokra vonatkozó további jogszabályok által előírt rendelkezéseket az intézmény szervezeti és működési szabályzata határozza meg. Az intézmény az Ftv. 21. § és 115. §-ában foglaltak szerint küldi meg szervezeti és működési szabályzatát a nemzeti erőforrás miniszternek.

5. Az intézmény szervezeti tagolása (az 1. számú mellékletnek megfelelően):
5.1. Az intézményben oktatási, tudományos kutatási szervezeti egységként kar, ahhoz kapcsolódóan intézet, tanszék, tanszéki csoport működik.
Az intézmény karokra tagozódik. A karok egy vagy több szakmailag összetartozó, az 1.2. pont szerinti képzési területeken, képzési szinteken folyó képzés feladatainak ellátását szervezik. Az intézmény karai:
– Bölcsészettudományi és Művészeti Kar,
– Gazdasági és Társadalomtudományi Kar,
– Műszaki és Mezőgazdasági Kar,
– Pedagógusképző Kar,
– Természettudományi és Informatikai Kar.
5.2. Az intézményben kollégiumi, könyvtári, közoktatási, kiadói feladatot ellátó szolgáltató szervezeti egységek működnek.

5.3. Az intézmény működtetési feladatainak ellátásához gazdasági, igazgatási, szervezési, műszaki szolgáltató és más, a működést biztosító funkcionális szervezeti egységeket tart fenn.

6. Az intézmény hallgatói létszáma:
   – az Ftv.-ben meghatározottak szerint felvehető maximális hallgatói létszám 10 060 fő.

IV.
Az intézmény gazdálkodása

1. Az intézmény ingatlanállománya:
   1.1. A magyar állam tulajdonában lévő ingatlanok, melyek az intézmény vagyonkezelésében vannak a Magyar Nemzeti Vagyonkezelő Zrt.-vel kötött SZT-332527 sz. vagyonkezelési szerződés szerint. (2. számú melléklet szerint.)
   1.2. Az intézmény tulajdonában lévő ingatlanok jegyzéke: nincs az intézménynek.
   1.3. További, az intézmény használatában lévő ingatlanok jegyzéke és a használat jogcíme: nincs az intézménynek.

2. Az intézményi hozzájárulással vagy közreműködéssel létrehozott, illetve működtetett társaságok, egyesületek, alapítványok és egyéb szervezetek jegyzéke és alapító okiratai, illetve az alapítással összefüggő más dokumentumai a szervezeti és működési szabályzat mellékletét képezik.

V.
Záró rendelkezések

1. A törvényi rendelkezéseknek megfelelően jelen alapító okirat
   – az I. fejezet 6. pontjának módosulása 2010. május 29. napján,
   – az I. fejezet 3. pontját és a II. fejezetet érintő változás 2010. augusztus 15. napján,
   – a III. fejezet 2. pontjának módosulása 2010. június 17. napján lép hatályba.

2. Jelen alapító okirat az V. fejezet 1. pontjában foglaltak kivételével a bejegyzés napján lép hatályba, ezzel egyidejűleg az intézmény 15213-91/2009. iktatószámú alapító okirata a hatályát veszti.

Budapest, 2010. november 2.

OK-279-50/2010.

Dr. Réthelyi Miklós s. k.,
nemzeti erőforrás miniszter

A Nyíregyházi Főiskola szervezetének irányítási ábrája

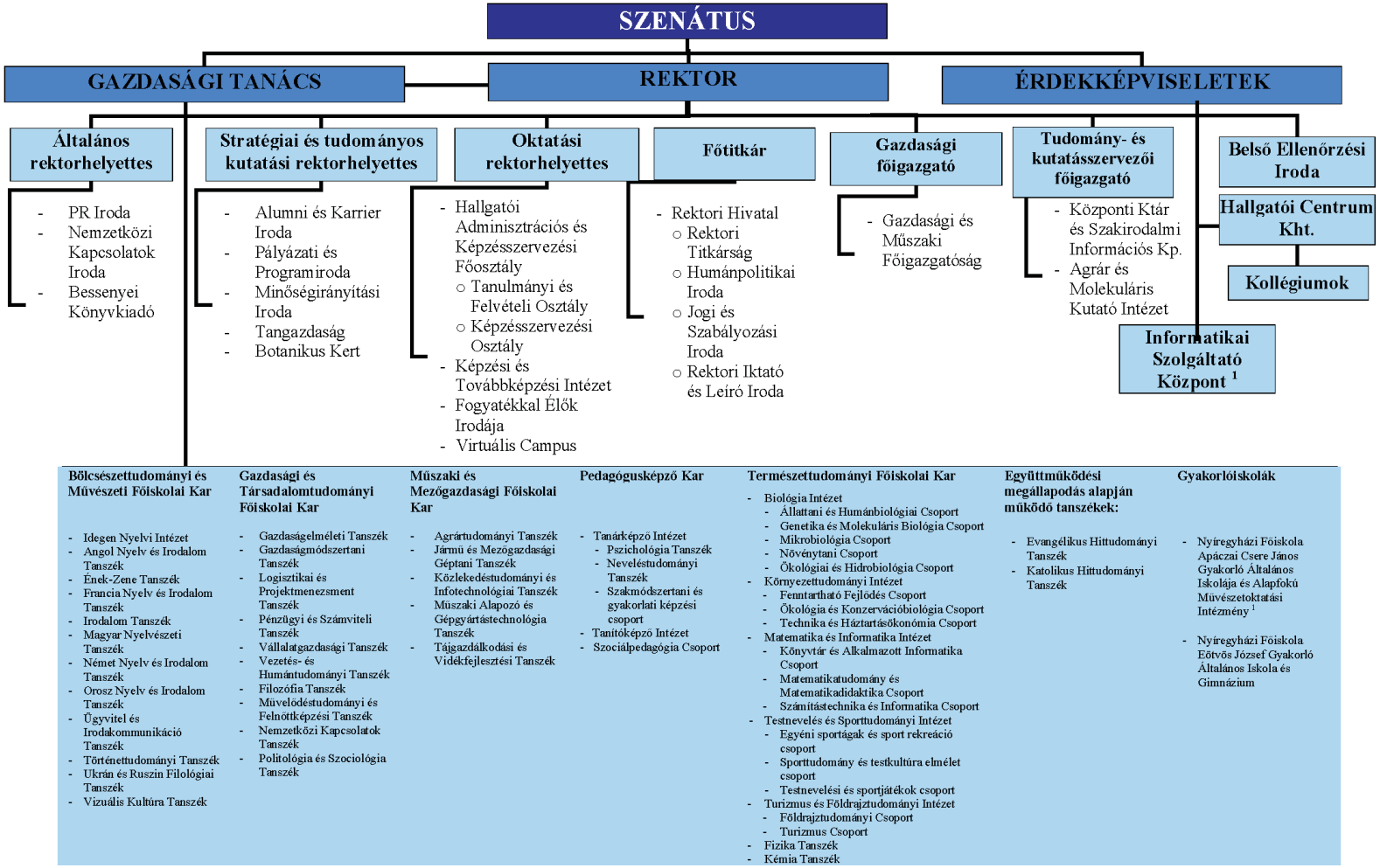

1/A számú melléklet

1/B számú melléklet

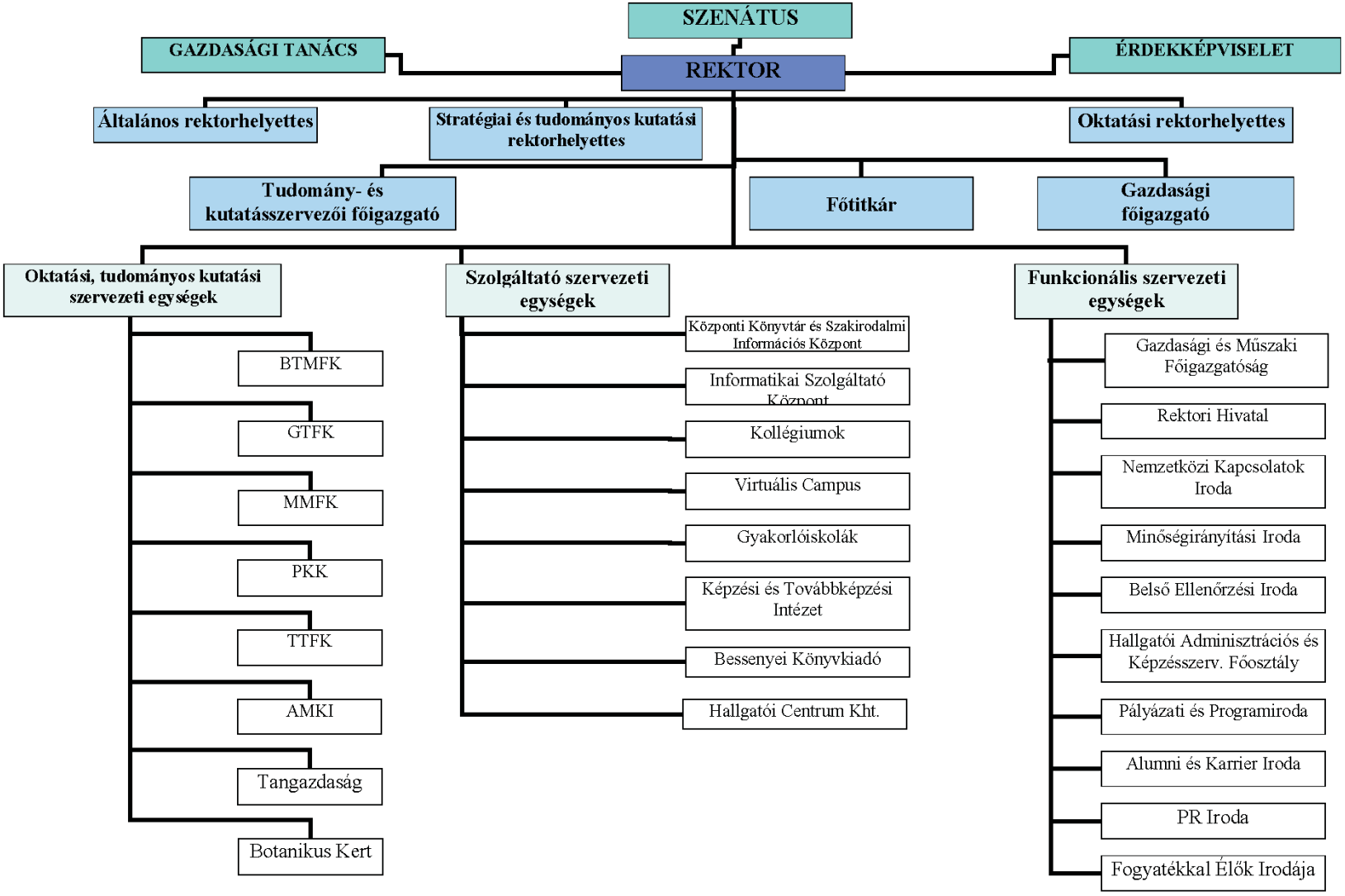

2. számú melléklet

Az intézmény vagyonkezelésében lévő ingatlanok

Sorszám	Település	Cím utca, házszám	Helyrajzi szám	Megnevezés
1	Nyíregyháza	Sóstói u. 31/B	1375/21	Főiskola
2	Nyíregyháza	Sóstói u. 31/B	1375/22	Egy. és gázm. kp.
3	Nyíregyháza	Ungvár-sétány 12.	2263/94	Ált. iskola
4	Nyíregyháza	Erdő-sor 7.	1396	Ált. iskola
5	Nyíregyháza	Rákóczi u. 69-1.	1024/4	Főiskola
6	Nyíregyháza	Kótaji u. 9–11.	1385/12	Lakóh., udv. gazd. ép.
7	Rakamaz	Strand u. 10.	2408	Üdülőépület
8	Mátraszentimre	Szabadság u. 46.	092/113	Lakóh, udv. gazd. ép.
9	Mátraszentimre	Szabadság u. 46.	092/114	Lakóh, udv. gazd. ép.
10	Mátraszentimre	Szabadság u. 46.	092/115	Lakóh, udv. gazd. ép.
11	Nyírtelek	Ferenctanya	0138/9	Szántó
12	Nyírtelek	Ferenctanya	0150/2	Út
13	Nyírtelek	Ferenctanya	0150/4	Szántó
14	Nyírtelek	Ferenctanya	0151	Út
15	Nyírtelek	Ferenctanya	0152	Szántó
16	Nyírtelek	Ferenctanya	0154	Szántó
17	Nyírtelek	Ferenctanya	0157	Út
18	Nyírtelek	Ferenctanya	0203	Szántó
19	Nyírtelek	Ferenctanya	0205	Szántó
20	Napkor	külterület	0178/26	Major
21	Napkor	külterület	0178/27	Major

A Szolnoki Főiskola alapító okirata

A felsőoktatásról szóló 2005. évi CXXXIX. törvény (a továbbiakban: Ftv.) 16. § (1) bekezdése és a 115. § (2) bekezdés b) pontjára, az államháztartásról szóló 1992. évi XXXVIII. törvény 88–90. §-aiban foglaltakra, továbbá az államháztartás működési rendjéről szóló 292/2009. (XII. 19.) Korm. rendelet (a továbbiakban: Ámr.) 10. §-ára tekintettel a Szolnoki Főiskola (a továbbiakban: intézmény) központi költségvetési szerv alapító okiratának – az államháztartásért felelős miniszterrel egyetértésben – egységes szerkezetbe foglalt szövegét az alábbiak szerint állapítom meg:

I.
Általános rendelkezések

1. A költségvetési szerv:
   1.1. Neve: Szolnoki Főiskola
   1.2. Rövidített megnevezése: SZF
   1.3. Angol nyelvű megnevezése: College of Szolnok

2. Székhelye: 5000 Szolnok, Tiszaligeti sétány.

3. A költségvetési szerv gazdálkodási jogköre: önállóan működő és gazdálkodó központi költségvetési szerv.

4. A létrehozásáról rendelkező jogszabály: a felsőoktatásról szóló 1993. évi LXXX. törvény.

5. Működési köre: az Ftv.-ben foglaltak szerint a Magyar Köztársaság területe (és e területen kívül).

6. Felügyeleti szerv neve, székhelye: Nemzeti Erőforrás Minisztérium, 1055 Budapest, Szalay u. 10–14.
   6.1. Az alapító jogok gyakorlója: az Ftv.-ben foglaltak szerint a Magyar Köztársaság Országgyűlése.

7. Az intézmény működési helye:
   7.1. Az intézmény telephelyei:
   – 5400 Mezőtúr, Petőfi tér 1.,
   – 5400 Mezőtúr, Külterület, Zsilinszkymajor,
   – 6100 Kiskunfélegyháza, Kossuth Lajos út 31.,
   – 1078 Budapest, Hernád u. 46.

8. Közvetlen jogelőd: –
   8.1. Az intézmény történeti előzményei:
   Az intézmény jogelődje a Kereskedelmi, Vendéglátóipari és Idegenforgalmi Főiskola 1979-től, valamint a Külkereskedelmi Főiskola 1990-től Szolnokon létesített kihelyezett tagozataként működött. A főiskola 1990. január 8-ától Kereskedelmi és Gazdasági Főiskola néven önálló intézményként működött.
   2006. január 1-jétől az intézmény szervezeti egysége lett jogutódlással a felsőoktatási intézmények karainak felsorolásáról szóló 209/1999. (XII. 26.) Korm. rendelet módosításáról szóló 251/2005. (XI. 23.) Korm. rendelettel megszüntetett Tessedik Sámuel Főiskola (Szarvas), Mezőgazdasági Főiskolai Kar (Mezőtúr) jogutód fakultása, amelynek történeti előzménye az 1943-ban megindult mezőtúri mezőgazdasági leány-középiskolai képzés, közvetlen jogelődje az 1961-ben létesített Felsőfokú Mezőgazdasági Technikum, Mezőtúr, a debreceni Agrártudományi Egyetemen Mezőgazdasági Gépészeti Főiskolai Kar létesítéséről és a mezőtúri Felsőfokú Mezőgazdasági Technikum megszüntetéséről szóló 1028/1972. (VII. 31.) MT határozattal létrehozott debreceni Agrártudományi Egyetem, Mezőgazdasági Gépészeti Főiskolai Kar, 1986-tól a Gödöllői Agrártudományi Egyetem Mezőgazdasági Gépész-üzemmérnöki Főiskolai Kar, majd Mezőgazdasági Főiskolai Kar és 2000. január 1-jétől a Tessedik Sámuel Főiskola (Szarvas) részeként működő Mezőgazdasági Főiskolai Kar (Mezőtúr).
   Az intézmény jelenlegi nevét a felsőoktatási intézményhálózat átalakításáról, továbbá a felsőoktatásról szóló 1993. évi LXXX. törvény módosításáról szóló 1999. évi LII. törvény állapította meg, 2000. január 1-jei hatállyal.

9. Jogszabályban meghatározott közfeladat: Az Ftv. szerint a felsőoktatási intézmény a felsőoktatás feladatainak ellátására jött létre.

II.
Az intézmény alap- és vállalkozási tevékenysége

1. A költségvetési szerv alaptevékenysége:
1.1. Az intézmény állami feladatként ellátandó alaptevékenysége:
– Az 1.2. pontban meghatározott képzési területen és képzési szinten alapképzést, továbbá szakirányú továbbképzést folytathat, s e képzésben oklevelet ad ki.
– Az oktatási miniszternek a felsőoktatásról szóló 1993. évi LXXX. törvény alapján kiadott szakindítási engedélye alapján kifutó rendszerben főiskolai szintű képzést folytat.
– Az 1.3. pontban meghatározott szakmacsoportban felsőfokú szakképzést folytathat s e képzésben bizonyítványt ad ki.
– Az Ftv.-ben, a szakképzésről szóló 1993. évi LXXVI. törvényben, a közoktatásról szóló 1993. évi LXXIX. törvényben és a felnőttképzésről szóló 2001. évi CI. törvényben foglaltak szerint részt vesz a közoktatási, továbbá a felsőoktatásnak nem minősülő szakképzési és az ágazati törvényekben meghatározott egyéb képzési feladatok megvalósításában.
– A képzéshez kapcsolódó képzési területeken, tudományterületeken alap-, alkalmazott és kísérleti kutatásokat és fejlesztéseket, tudományszervezést, technológiai innovációt, valamint az oktatást támogató egyéb kutatásokat végez, agrár- és vidékfejlesztési feladatokat lát el.
– A nemzeti és az egyetemes kultúra közvetítésével, művelésével és fejlesztésével, az anyanyelvi és az idegen nyelvi ismeretek fejlesztésével hozzájárul a hallgatóknak az értelmiségi létre történő felkészítéséhez.
– Az oktatás és a kutatás színvonalas ellátásához szükséges nemzetközi kapcsolatait fejleszti és ápolja.
– Tankönyv- és jegyzetkiadást, taneszközfejlesztést végez.
– Az alaptevékenységi körbe tartozó hallgatók részére saját szervezetében tankönyv- és jegyzetellátást, könyvtári és laboratóriumi szolgáltatást, kollégiumi elhelyezést, kulturális és sportolási lehetőséget nyújt, továbbá olyan szolgáltatásokat, amelyek a hallgatók beilleszkedését, egészséges életvitelét és egészségügyi ellátását szolgálják.
– Diákotthoni szolgáltatást nyújt.
– Az alkalmazásában lévő közalkalmazottakkal kapcsolatos feladatokat végez a vonatkozó jogszabályok szerint.
– Az intézmény infrastruktúrájának fenntartásával és folyamatos fejlesztésével kapcsolatban saját szervezetében lát el feladatokat.
– Feladatai teljesítése érdekében gazdasági, továbbá belső ellenőrzési feladatot ellátó funkcionális szervezeti egységet, valamint igazgatási, szervezési, műszaki szolgáltató és más, a működést biztosító funkcionális szervezeti egységeket működtet.
– Gyakorlati képzőhelyeket tart fenn és gyakorlati képzést folytat.
– Felvételi előkészítő és egyéb tanfolyamok tartása, nyelvvizsgára felkészítés.
– A képzéshez kapcsolódó tudományterületeken kultúraművelés és -fejlesztés, művészeti, szaktanácsadói és egyéb tevékenység, műszaki és természettudományi kutatás és kísérletfejlesztés, szakmai tervezés, tanácsadás, növénytermesztési szolgáltatás és tanácsadás, állattenyésztési szolgáltatás és tanácsadás.
– Az intézményi infrastruktúra szabad kapacitásainak hasznosítása: kiadói tevékenység, nyomdaipari szolgáltatások, nyomdaipari termékek gyártása, konferenciák szervezése, munkahelyi vendéglátás, üzemi étkeztetés, sportlétesítmények, oktatást szolgáló helyiségek, valamint kollégiumi szálláshelyek bérbeadása, lapkiadás, szoftverkészítés és -tanácsadás, adatfeldolgozás, adatbanki tevékenység, statisztikai adatgyűjtés, piac- és közvélemény-kutatás, mérnöki tevékenység és tanácsadás, műszaki elemzés és tesztelés, hirdetés, reklám tervezése, elhelyezése, titkári, fordítói tevékenység, utazásszervezés, egyéb szárazföldi személyszállítás, máshová nem sorolt egyéb szolgáltatás, iparcikk jellegű vegyes kiskereskedelem, pékáru-, édesség-kiskereskedelem, egyéb élelmiszer-kiskereskedelem, könyv-, újság-, papíráru-kiskereskedelem, hangfelvétel sokszorosítás, videofelvétel-sokszorosítás, egyéb nyomdai tevékenység, számítógépes adathordozó sokszorosítása, állattenyésztés, növénytermesztés, gépjárműjavítás, gépjármű-vizsgáztatás.

A felsorolt feladatokat az intézmény alaptevékenységként látja el, amelynek alapvető anyagi feltételeit a fenntartó által biztosított és az államháztartás alrendszereiből származó támogatások, intézményi működési bevételek, átvett

pénzeszközök biztosítják, valamint az államháztartáson kívüli forrásból származó bevételek, illetve a számára felajánlott vagyon.

1.2. Képzési terület és képzési szint, amelyeken az intézmény képzést folytat, illetve folytathat:

képzési terület:

– agrár,
– gazdaságtudományok,
– műszaki;

alapképzés:

székhelyen, telephelyen: agrár, gazdaságtudományok, műszaki.

1.3. Felsőfokú szakképzés szakmacsoportja, amelyben az intézmény szakképzést folytat, illetve folytathat

székhelyen, telephelyen:

– egyéb szolgáltatások,
– élelmiszeripar,
– gépészet,
– informatika,
– kereskedelem-marketing, üzleti adminisztráció,
– környezetvédelem-vízgazdálkodás,
– közgazdaság,
– közlekedés,
– mezőgazdaság,
– ügyvitel,
– vendéglátás-idegenforgalom.

2. A költségvetési szerv vállalkozási tevékenysége:
A költségvetési szerv nem folytat vállalkozási tevékenységet.

3. Az alaptevékenység államháztartási szakfeladatrend szerinti megjelölése:

Szakfeladat száma	Szakfeladatok megnevezése	Alaptevékenység
011100	Gabonaféle (kivéve rizs), hüvelyes növény, olajos mag termesztése	x
011900	Egyéb, nem évelő növény termesztése	x
014300	Ló, lóféle tenyésztése	x
014500	Juh, kecske tenyésztése	x
559012	Kollégiumi szálláshelynyújtás felsőoktatásban részt vevő hallgatók számára	x
559016	Felsőoktatásban részt vevő hallgatók lakhatási támogatása	x
682002	Nem lakóingatlan bérbeadása, üzemeltetése	x
721131	Mezőgazdasági biotechnológiai alapkutatás	x
721132	Mezőgazdasági biotechnológiai alkalmazott kutatás	x
721133	Mezőgazdasági biotechnológiai kísérleti fejlesztés	x
721931	Agrártudományi alapkutatás	x
721932	Agrártudományi alkalmazott kutatás	x
721933	Agrártudományi kísérleti fejlesztés	x
721971	Műszaki tudományi alapkutatás	x
721972	Műszaki tudományi alkalmazott kutatás	x
721973	Műszaki tudományi kísérleti fejlesztés	x
722011	Gazdaságtudományi alapkutatás	x
722012	Gazdaságtudományi alkalmazott kutatás	x

Szakfeladat száma	Szakfeladatok megnevezése	Alaptevékenység
722013	Gazdaságtudományi kísérleti fejlesztés	x
722017	Szociológiai alapkutatás	x
722018	Szociológiai alkalmazott kutatás	x
722019	Szociológiai kísérleti fejlesztés	x
749040	K+F tevékenységekhez kapcsolódó innováció	x
842152	Nemzetközi oktatási együttműködés	x
854211	Felsőfokú szakképzés	x
854212	Szakirányú továbbképzés	x
854213	Felsőfokú végzettségi szintet nem biztosító egyéb képzés	x
854221	Alapképzés	x
854224	Kifutó rendszerben főiskolai képzés	x
854231	Köztársasági ösztöndíj	x
854232	Miniszteri ösztöndíjak	x
854233	Tanulmányi ösztöndíj	x
854234	Szociális ösztöndíjak	x
854236	Egyéb pénzbeli hallgatói juttatások, ösztöndíjak	x
854237	Oktatói ösztöndíjak	x
854238	Tankönyv- és jegyzettámogatás	x
854239	Felsőoktatás-fejlesztés (minőség-, tehetséggondozás, kisszak)	x
854241	Felsőoktatási szakértői testületek működése	x
854249	Egyéb felsőoktatás-szervezési feladatok	x
855931	Iskolarendszeren kívüli nem szakmai oktatás	x
855932	Iskolarendszeren kívüli szakmai oktatás	x
856000	Oktatást kiegészítő tevékenységek komplex támogatása	x
910122	Könyvtári állomány feltárása, megőrzése, védelme	x
910121	Könyvtári állomány gyarapítása, nyilvántartása	x
910123	Könyvtári szolgáltatások	x
931102	Sportlétesítmények működtetése és fejlesztése	x
931301	Szabadidősport- (rekreációs sport) tevékenység és támogatása	x
856091	Szakképzési és felnőttképzési támogatások	x
856099	Egyéb oktatást kiegészítő tevékenység	x
011600	Rostnövénytermesztés	x
013000	Növényi szaporítóanyag termesztése	x
014100	Tejhasznú szarvasmarha tenyésztése	x
014200	Egyéb szarvasmarha tenyésztése	x
014600	Sertéstenyésztés	x
014700	Baromfitenyésztés	x
014900	Egyéb állat tenyésztése	x
016100	Növénytermesztési szolgáltatás	x

Szakfeladat száma	Szakfeladatok megnevezése	Alaptevékenység
016200	Állattenyésztési szolgáltatás	x
016400	Vetési célú magfeldolgozás	x
181200	Nyomás (kivéve: napilap)	x
181300	Nyomdai előkészítő tevékenység	x
182000	Egyéb sokszorosítás	x
329000	Egyéb m. n. s. feldolgozóipari tevékenység	x
452000	Gépjárműjavítás, -karbantartás	x
472100	Zöldség, gyümölcs kiskereskedelme	x
472400	Kenyér-, pékáru-, édesség-kiskereskedelem	x
472500	Ital-kiskereskedelem	x
472900	Egyéb élelmiszer-kiskereskedelem	x
476100	Könyv-kiskereskedelem	x
476200	Újság-, papíráru-, kiskereskedelem	x
493909	M. n. s. egyéb szárazföldi személyszállítás	x
522150	Egyéb szárazföldi szállítást kiegészítő szolgáltatás	x
552001	Üdülői szálláshely-szolgáltatás	x
559099	Egyéb m. n. s. szálláshely-szolgáltatás	x
561000	Éttermi, mozgó vendéglátás	x
562100	Rendezvényi étkeztetés	x
562913	Iskolai intézményi étkeztetés	x
562917	Munkahelyi étkeztetés	x
562919	Egyéb étkeztetés	x
562920	Egyéb vendéglátás	x
563000	Italszolgáltatás	x
581100	Könyvkiadás	x
581200	Címtárak, levelezőjegyzékek kiadása	x
581400	Folyóirat, időszaki kiadvány kiadása	x
620200	Információtechnológiai szaktanácsadás	x
631200	Világhálóportál-szolgáltatás	x
682001	Lakóingatlan bérbeadása, üzemeltetése	x
683200	Ingatlankezelés	x
702100	PR, kommunikáció	x
702200	Üzletviteli, egyéb vezetési tanácsadás	x
711200	Mérnöki tevékenység, műszaki tanácsadás	x
712102	Közúti közlekedési eszközök műszaki vizsgálata	x
712103	Egyéb közlekedési eszközök műszaki vizsgálata	x
712109	Egyéb, hatósági eljárás érdekében végzett műszaki vizsgálat, elemzés	x
712209	Egyéb, műszaki vizsgálat, elemzés	x
731100	Reklámügynökségi tevékenység	x

Szakfeladat száma	Szakfeladatok megnevezése	Alaptevékenység
731200	Médiareklám	x
732000	Piac-, közvélemény-kutatás	x
743000	Fordítás, tolmácsolás	x
749050	M. n. s. egyéb szakmai, tudományos, műszaki tevékenység	x
774000	Immateriális javak kölcsönzése	x
791100	Utazásközvetítés	x
791200	Utazásszervezés	x
799000	Egyéb foglalás	x
811000	Építményüzemeltetés	x
821100	Összetett adminisztratív szolgáltatás	x
821900	Fénymásolás, egyéb irodai szolgáltatás	x
823000	Konferencia, kereskedelmi bemutató szervezése	x
829000	Egyéb kiegészítő gazdasági tevékenység	x
855100	Sport-, szabadidős képzés	x
855200	Kulturális képzés	x
856092	Munkaerő-piaci felnőttképzéshez kapcsolódó szakmai szolgáltatások	x
931201	Versenysport-tevékenység és támogatás	x
931903	M. n. s. egyéb sporttámogatás	x
932918	Mindenféle m. n. s. szabadidős szolgáltatás	x
932919	M. n. s. egyéb szórakoztatási tevékenység	x
949900	M. n. s. egyéb közösségi, társadalmi tevékenység	x
960900	M. n. s. egyéb személyi szolgáltatás	x

4. Az intézmény államháztartási szakágazati besorolása: 854200 – Felsőoktatási tevékenység.

III.
Az intézmény működése

1. Az intézmény élén magasabb vezetői megbízás alapján a rektor áll, akit – nyilvános pályázat útján – a Magyar Köztársaság miniszterelnöke, az Ftv. vonatkozó rendelkezése szerint bíz meg, illetve ment fel.

2. A gazdasági főigazgatót az Ftv.-ben foglaltak szerint, a rektor javaslatára a nemzeti fejlesztési miniszter határozott időre bízza meg, illetve vonja vissza megbízását. Felette az egyéb munkáltatói jogokat a rektor gyakorolja.

3. A foglalkoztatottak foglalkoztatási jogviszonya: az intézmény alkalmazottai a közalkalmazottak jogállásáról szóló 1992. évi XXXIII. törvény hatálya alá tartozó közalkalmazottak.

4. Az intézmény szervezeti felépítését és működésének rendjét, a vezetők közötti feladatmegosztást, a belső és külső kapcsolatokra vonatkozó további jogszabályok által előírt rendelkezéseket az intézmény szervezeti és működési szabályzata határozza meg. Az intézmény az Ftv. 21. § és 115. §-ában foglaltak szerint küldi meg szervezeti és működési szabályzatát a nemzeti erőforrás miniszternek.

5. Az intézmény szervezeti tagolása (az 1. számú mellékletnek megfelelően):
5.1. Az intézményben oktatási, tudományos kutatási szervezeti egységként intézet, központ, tanszék, tangazdaság, tanüzem, távoktatási központ, felnőttképzési központ, sportközpont működik.
5.2. A felsőoktatási intézményben szolgáltató egységként kollégium, informatikai központ, könyvtár, felnőttképzési központ, oktatásszervezési központ, gyakorlati képzést biztosító tanüzem, tanétterem és tanszálloda, nyelvvizsgahely, tangazdaság, továbbá szakmai szolgáltatási és tanácsadási feladatokat ellátó szolgáltató és tanácsadó központok, karrieriroda, valamint diákközpont működik.
5.3. A felsőoktatási intézmény működtetési feladatainak ellátásához gazdasági, igazgatási, szervezési, műszaki szolgáltató és más, a működést biztosító funkcionális szervezeti egységeket, valamint informatikai, pályázati támogató, PR és marketing, könyvtári, humánerőforrás-menedzsment, minőségirányítási, kontrolling, jogszolgáltatási feladatokat ellátó, nemzetközi kapcsolatokat koordináló funkcionális szervezeti egységeket tart fenn.

6. Az intézmény hallgatói létszáma:
– az Ftv.-ben meghatározottak szerint felvehető maximális hallgatói létszám 4648 fő.

IV.
Az intézmény gazdálkodása

1. Az intézmény ingatlanállománya:
1.1. A magyar állam tulajdonában lévő ingatlanok, melyek az intézmény vagyonkezelésében vannak a Magyar Nemzeti Vagyonkezelő Zrt.-vel kötött SZT 33252 számú vagyonkezelési szerződés alapján (2. számú melléklet szerint).
1.2. Az intézmény tulajdonában lévő ingatlanok jegyzéke: nincs az intézménynek.
1.3. További, az intézmény használatában lévő ingatlanok jegyzéke és a használat jogcíme: nincs az intézménynek.

2. Az intézményi hozzájárulással vagy közreműködéssel létrehozott, illetve működtetett társaságok, egyesületek, alapítványok és egyéb szervezetek jegyzéke és alapító okiratai, illetve az alapítással összefüggő más dokumentumai a szervezeti és működési szabályzat mellékletét képezik.

V.
Záró rendelkezések

1. A törvényi rendelkezéseknek megfelelően jelen alapító okirat
– az I. fejezet 6. pontjának módosulása 2010. május 29. napján,
– az I. fejezet 3. pontját és a II. fejezetet érintő változás 2010. augusztus 15. napján,
– a III. fejezet 2. pontjának módosulása 2010. június 17. napján lép hatályba.

2. Jelen alapító okirat az V. fejezet 1. pontjában foglaltak kivételével a bejegyzés napján lép hatályba, ezzel egyidejűleg az intézmény 15213-107/2009. iktatószámú alapító okirata a hatályát veszti.

Budapest, 2010. november 2.

OK-279-52/2010.

Dr. Réthelyi Miklós s. k.,
nemzeti erőforrás miniszter

1. számú melléklet

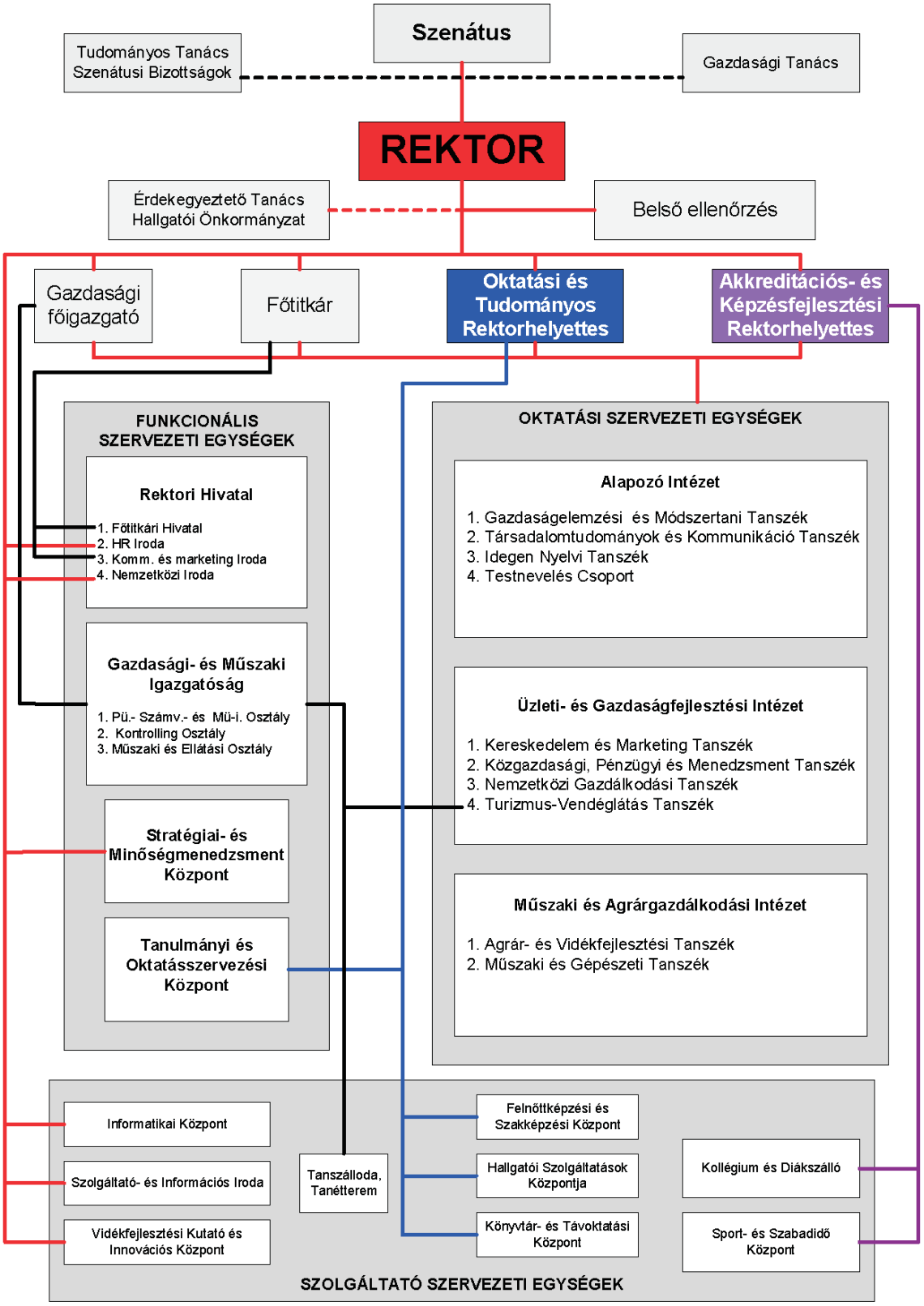

2. számú melléklet

A Szolnoki Főiskola ingatlanállománya

S. sz.	Város	Cím	hrsz.	Épület neve
	Ingatlanok			
1.	Szolnok	Ady E. u. 9.	1428/7	Főiskola
2.	Szolnok	Mártírok. u. 8–10.	5372/5	Diákszálló
3.	Szolnok	Mártírok u. 12–14.	5372/11	Kollégium
4.	Szolnok	Tiszaligeti sétány	9709/3	Oktatási épület
5.	Szolnok	Tiszaligeti sétány	9709/4	Főiskola
6.	Szolnok	Tiszaligeti sétány	9687/2	Tanszálloda
7.	Szolnok	Tiszaligeti sétány	9719	Beépítetlen terület
8.	Szolnok	Tiszaligeti sétány	9745/1	Erdő
9.	Mezőtúr	Petőfi tér 1.	2032	Főiskola
10.	Mezőtúr	Szabadság tér 14.	102/1	Kollégium
11.	Mezőtúr	Szabadság tér 15.	103	Kollégium
12.	Mezőtúr	Földvári u. 61.	2232/13	Kollégium
13.	Mezőtúr	Földvári u. 61/A	2232/24/A/1	Garázs
14.	Mezőtúr	Fűzfa u. 2–3.	3371/1	Irodaház
15.	Mezőtúr	Szolnoki u. 5.	1937/1	Telephely
16.	Mezőtúr	Szolnoki u. 7.	1937/2	Tanműhely
17.	Mezőtúr	Radnóti u. 2.	1943	Lakóház, udvar, gazd. ép.
18.	Mezőtúr	Radnóti u. 1.	1944	Lakóház, udvar, gazd. ép
19.	Mezőtúr	Ifjúsági lakótelep 6. ép.	3891/1	Lakóház és udvar
20.	Berekfürdő	Camping u. 3.	1097	Üdülő
21.	Balatonszárszó	Petőfi u. 1.	1069	Hétvégi ház és udvar
	Termőföldek			
1.	Mezőtúr	Külterület	0983/5	Szántó
2.	Mezőtúr	Külterület	0983/6	Szántó
3.	Mezőtúr	Külterület	0612	Szántó
4.	Mezőtúr	Külterület	0613	Saját haszn. út
5.	Mezőtúr	Külterület	0614	Szántó
6.	Mezőtúr	Pusztaperes 100.	0615	Oktatási központ
7.	Mezőtúr	Külterület	0960	Erdő
8.	Mezőtúr	Külterület	0962	Szántó
9.	Mezőtúr	Külterület	0970	Erdő
10.	Mezőtúr	Külterület	0972	Csatorna
11.	Mezőtúr	Külterület	0973	Saját haszn. út
12.	Mezőtúr	Külterület	0974	Árok
13.	Mezőtúr	Külterület	0975/4	Gyep
14.	Mezőtúr	Külterület	0969/5	Szántó
15.	Mezőtúr	Külterület	0682/1	Csónakház

A Vidékfejlesztési Minisztérium irányítása alá tartozó költségvetési szerv alapító okirata

A Szentannai Sámuel Gimnázium, Szakközépiskola és Kollégium alapító okirata

Az államháztartásról szóló 1992. évi XXXVIII. törvény (a továbbiakban: Áht.) 88. § (2), valamint 89. § (1) bekezdésében, a közoktatásról szóló 1993. évi LXXIX. törvényben, az államháztartás működési rendjéről szóló 292/2009. (XII. 19.) Korm. rendeletben foglaltak alapján a Szentannai Sámuel Gimnázium, Szakközépiskola és Kollégium alapító okiratát – az államháztartásért felelős miniszterrel egyetértésben – az alábbiak szerint kiadom:

1. A költségvetési szerv elnevezése:
   Szentannai Sámuel Gimnázium, Szakközépiskola és Kollégium
   1.1. A költségvetési szerv rövidített neve: Szentannai Középiskola
   1.2. A költségvetési szerv angol neve: Szentannai Sámuel Grammar School, Vocational School and Students Hostel
   1.3. A közvetlen jogelőd: Szentannai Sámuel Gimnázium, Szakközépiskola és Kollégium (5300 Karcag, Szentannai Sámuel u. 18.)

2. Székhelye: 5300 Karcag, Szentannai Sámuel u. 18.

3. A Szentannai Sámuel Gimnázium, Szakközépiskola és Kollégium közfeladatai:
   a közoktatásról szóló 1993. évi LXXIX. törvény 85. § (2) bekezdése alapján létrejött közoktatási intézmény, amely nevelő-oktató munkát folytat.

4. A Szentannai Sámuel Gimnázium, Szakközépiskola és Kollégium irányító és fenntartó szerve és székhelye:
   Vidékfejlesztési Minisztérium, 1055 Budapest, Kossuth tér 11.

5. A költségvetési szerv gazdálkodási jogköre: önállóan működő és gazdálkodó.

6. A költségvetési szerv működési köre: országos.

7. A költségvetési szerv működésének időtartama: 2011. szeptember 1. napjától 4 év határozott időre, 2015. augusztus 31 napjáig.

8. A költségvetési szerv törvényességi felügyeleti szerve:
   Jász-Nagykun-Szolnok Megyei Kormányhivatal.

9. A Szentannai Sámuel Gimnázium, Szakközépiskola és Kollégium működési rendje:
   A költségvetési szerv működésére, külső és belső kapcsolataira vonatkozó rendelkezéseket a Szervezeti és Működési Szabályzat (SZMSZ) határozza meg. Az SZMSZ-t a költségvetési szerv igazgatója készíti el, amely a nevelőtestület általi elfogadását követően a fenntartó jóváhagyásával válik érvényessé. Ugyancsak a fenntartó jóváhagyásával válnak érvényessé a költségvetési szerv működését szabályozó azon dokumentumok, amelyeknek elkészítését és fenntartói jóváhagyását a közoktatásról szóló 1993. évi LXXIX. törvény írja elő.

10. A Szentannai Sámuel Gimnázium, Szakközépiskola és Kollégium vezetőinek kinevezési, valamint felmentési rendje:
    A költségvetési szerv igazgatóját a vidékfejlesztési miniszter nevezi ki és menti fel, valamint gyakorolja felette a további munkáltatói jogokat. A kinevezés határozott időtartamra szól.

11. A Szentannai Sámuel Gimnázium, Szakközépiskola és Kollégium foglalkoztatottjaira vonatkozó foglalkoztatási jogviszony:
A költségvetési szerv dolgozói a közalkalmazottak jogállásáról szóló 1992. évi XXXIII. törvény, valamint a közalkalmazottakról szóló 1992. évi XXXIII. törvény végrehajtásáról szóló 138/1992. (X. 8.) Korm. rendelet hatálya alá tartoznak. A költségvetési szerv dolgozói felett a munkáltatói jogokat a költségvetési szerv igazgatója gyakorolja.
A költségvetési szerv foglalkoztatottjai a Munka Törvénykönyvéről szóló 1992. évi XXII. törvény, valamint a Polgári Törvénykönyvről szóló 1959. évi IV. törvény hatálya alá tartoznak.

12. A Szentannai Sámuel Gimnázium, Szakközépiskola és Kollégium alaptevékenysége:
A Szentannai Középiskola alaptevékenységébe tartozik a nevelő szakképző tevékenység, a szakiskolai képzés, a szakközépiskolai képzés keretében az általános műveltség megalapozása, a szakmai előkészítés az első négy évfolyamon, felkészítés érettségi vizsgára, illetve a felsőfokú tanulmányok megkezdésére, valamint a felsőfokú szakképzés.
Államháztartási szakágazat szerinti besorolása:
853200 Szakmai középfokú oktatás
Alaptevékenységek államháztartási szakfeladatrendi besorolása:
559011 Kollégiumi szálláshelynyújtás közoktatásban tanulók számára
562913 Iskolai intézményi étkeztetés
562914 Tanulók kollégiumi étkeztetése
562917 Munkahelyi étkeztetés
853111 Nappali rendszerű gimnáziumi oktatás (9–12/13. évfolyam)
853121 Nappali rendszerű szakközépiskolai oktatás (9–12/13. évfolyam)
853124 Szakközépiskolai felnőttoktatás (9–12/13. évfolyam)
853211 Szakképesítés megszerzésére felkészítő nappali rendszerű szakmai elméleti oktatás a szakképzési évfolyamokon
853214 Szakképesítés megszerzésére felkészítő szakmai elméleti felnőttoktatás
853221 Szakképesítés megszerzésére felkészítő nappali rendszerű szakmai gyakorlati oktatás a szakképzési évfolyamokon
853224 Szakképesítés megszerzésére felkészítő szakmai gyakorlati felnőttoktatás
853231 Emelt szintű nappali rendszerű szakközépiskolai szakmai oktatás a szakképzési évfolyamokon
853234 Emelt szintű szakközépiskolai felnőttszakképzés
854211 Felsőfokú szakképzés
854213 Felsőfokú végzettségi szintet nem biztosító egyéb képzés
855921 Nappali rendszerű iskolai oktatásban részt vevő tanulók kollégiumi, externátusi nevelése
855931 Iskolarendszeren kívüli nem szakmai oktatás
855932 Iskolarendszeren kívüli szakmai oktatás
855933 Foglalkoztatást elősegítő képzések
855935 Szakmai továbbképzések
855936 Kötelező felkészítő képzések
855937 M.n.s. egyéb felnőttoktatás
856091 Szakképzési és felnőttképzési támogatások
856099 Egyéb oktatást kiegészítő tevékenység
890441 Rövid időtartamú közfoglalkoztatás
890442 Bérpótló juttatásra jogosultak közfoglalkoztatása
890443 Egyéb közfoglalkoztatás
910121 Könyvtári állomány gyarapítása, nyilvántartása
910122 Könyvtári állomány feltárása, megőrzése, védelme
910123 Könyvtári szolgáltatások

13. A Szentannai Sámuel Gimnázium, Szakközépiskola és Kollégium vállalkozási tevékenysége:
A Szentannai Középiskola szabad kapacitásainak hasznosítása érdekében, az Áht. 92. § (1) bekezdés b) pontjában foglaltak szerint vállalkozhat, feltéve, hogy ez nem veszélyezteti az alapító okiratban meghatározott

alaptevékenységét és ebből fakadó kötelezettségeinek teljesítését. A Szentannai Középiskola vállalkozási tevékenységéből származó éves bevétel nem haladhatja meg a költségvetési szerv összkiadásainak 25%-át.
A vállalkozásból származó bevételeket és a vállalkozási tevékenység kiadásait az alaptevékenységektől elkülönítetten kell megtervezni, nyilvántartani és elszámolni.

14. A Szentannai Sámuel Gimnázium, Szakközépiskola és Kollégiumba felvehető maximális tanulólétszám, az oktatás munkarendje:

Nappali képzésben:	600 fő
Levelező képzésben:	140 fő
Esti képzésben:	30 fő
ebből kollégiumi férőhely:	130 fő

15. Az általános képzés és az Országos Képzési Jegyzékben meghatározottak szerint oktatható szakképesítések megnevezése és azonosító száma:
9–12. szakközépiskolai általánosan képző érettségire felkészítő évfolyam
13–14. szakképző szakközépiskolai képzés
13. szakképző szakközépiskolai évfolyam levelező tagozaton
Szakképesítések:
Gépészet szakmacsoport
OKJ 54 525 02 0010 54 02 Mezőgazdasági gépésztechnikus
Informatika szakmacsoport
OKJ 54 481 02 0010 54 04 Szoftverfejlesztő
OKJ 55 810 01 0010 55 11 Műszaki informatikai mérnökasszisztens
Mezőgazdaság szakmacsoport
OKJ 54 621 02 0010 54 02 Mezőgazdasági technikus
OKJ 54 621 02 0010 54 03 Vidékfejlesztési technikus
OKJ 54 812 02 0000 00 00 Lovastúra-vezető
Közgazdaság szakmacsoport
OKJ 54 621 01 0000 00 00 Agrárközgazdasági és áruforgalmazó technikus
Környezetvédelem-vízgazdálkodás szakmacsoport
OKJ 54 850 02 0000 00 00 Természet- és környezetvédelmi technikus

16. A vagyonkezelés módja:
Karcag Város Önkormányzata és a Vidékfejlesztési Minisztérium között létrejött megállapodás alapján a Karcag Város Önkormányzata tulajdonában lévő, a Vidékfejlesztési Minisztérium által használatra átvett ingó és ingatlan vagyont a Szentannai Sámuel Gimnázium, Szakközépiskola és Kollégium a feladatainak ellátása érdekében a Vidékfejlesztési Minisztérium által meghatározott módon használja. A költségvetési szerv a rendelkezésére álló vagyontárgyakkal feladatainak ellátása érdekében önállóan gazdálkodik. Az alapító okirat melléklete tartalmazza a költségvetési szerv feladatellátását szolgáló ingatlanok felsorolását.

Jelen alapító okirat 2011. szeptember 1. napján lép hatályba.

Budapest, 2011. augusztus 24.

KGF/1352/2/2011.

Dr. Fazekas Sándor s. k.,
vidékfejlesztési miniszter

Melléklet a Szentannai Sámuel Gimnázium, Szakközépiskola és Kollégium alapító okiratához

Kimutatás
a Szentannai Sámuel Gimnázium, Szakközépiskola és Kollégium feladatellátását szolgáló állami ingatlanokról

Helység, utca	Helyrajzi szám	Ingatlan megnevezése
külterület	01111	szántó
külterület	01113	szántó
külterület	01116	erdő
belterület	4810/6	szántó
belterület	4810/9	szántó
belterület	4810/10	szántó
belterület	5310	beépítetlen terület
belterület	5313	lakóház udvar
belterület	5319	beépítetlen terület
belterület	4815/1	Iskola
belterület	4815/2	beépítetlen terület
belterület	4818	sporttelep

V. Közlemények

A Közigazgatási és Elektronikus Közszolgáltatások Központi Hivatalának közleménye

A Közigazgatási és Elektronikus Közszolgáltatások Központi Hivatala a közúti közlekedési igazgatási feladatokról, a közúti közlekedési okmányok kiadásáról és visszavonásáról szóló 35/2000. (XI. 30.) BM rendelet 73. § (1) bekezdése alapján az alábbi elveszett, megsemmisült gépjárműtörzskönyvek sorszámát teszi közzé:

009294E	148602G	305897I	444540F	582755C
307410J	150302E	306120E	447793I	584917J
522797C	154233J	308500C	452017D	585198I
563836D	154593E	309085I	453701C	586849J
831469B	156604C	310062J	456277G	588429J
008288C	157578H	312028J	461768A	589542H
016793K	161307J	315367G	467575I	590980C
029518A	163322J	315957J	473365G	594120G
029563A	167233J	317368G	478937D	594616J
029634A	173023H	331999C	479002J	595081F
034934E	174500I	332521E	485431A	596475B
050436B	177949F	339428J	486867D	598195C
056177F	184990K	344075J	488015C	599397C
059710D	197328C	344697G	491475J	599868E
077482J	197883K	349894F	492498J	605603F
082032J	198453H	351358E	500298I	614864I
090877K	198691J	358174E	515326J	616316H
094712K	200460J	359509B	522787E	617910I
096305E	200781C	368935F	524911G	632148H
101385G	201777J	374222J	528647F	634877A
104638J	206397I	376419F	531092C	635512F
104906J	207384H	380638J	534372D	641245B
106751C	228194H	381005F	537344G	641908B
107006J	234004G	385581C	539393J	645815J
107927F	241213I	392565F	545320E	651529F
112427B	241583C	393517E	546818J	655990E
114005H	241960G	397382H	547885F	657307D
123189I	248477J	400541G	550105C	661751D
124071J	249419I	402696J	550582G	661834F
127675K	250450F	404290D	552452F	662585C
127850H	264148G	407822F	555601J	668484I
128885J	266013C	411171J	556373I	671717H
131385J	271641E	414791D	565180I	687929J
131502H	275440E	421533C	566139H	695385J
131754D	285605A	425490G	566264D	698058D
145962C	287302F	427847G	573905J	701131I
147008C	288398C	435312C	577121D	721205C
147174J	300576H	439454I	581580J	725616F
147549F	303114J	439669F	582638J	729514C

731096J	768348J	828171H	895894C	948622I
735491D	773269A	828746E	898590G	950097E
736467D	774557J	830515C	902955I	952575G
736665A	776242A	837317F	902999H	959909I
738575D	778286B	840943H	912031B	964861I
740513G	784080H	843387I	918252J	965723H
741092H	787742I	857364D	924505C	965801D
749756G	790037I	857761E	925919D	969842I
751927E	791348E	871551G	936332E	974290F
756021H	793090I	872484D	937663I	998857I
757841C	799993H	873454F	939728F	
762645I	805336C	875899E	941264J	
766038D	808945E	889758I	946079I	
767193I	816835E	891840C	946081I	

Közigazgatási és Elektronikus Közszolgáltatások Központi Hivatala

A Hivatalos Értesítőt a Szerkesztőbizottság közreműködésével a Közigazgatási és Igazságügyi Minisztérium szerkeszti.
A szerkesztésért felelős: dr. Latkóczy Antal. A szerkesztőség címe: Budapest V., Kossuth tér 1–3.
A Hivatalos Értesítő hiteles tartalma elektronikus dokumentumként a http://kozlony.magyarorszag.hu honlapon érhető el.
Felelős kiadó: dr. Borókainé dr. Vajdovits Éva.
A Hivatalos Értesítő oldalhű másolatát papíron kiadja a Magyar Közlöny Lap- és Könyvkiadó.
Felelős kiadó: Majláth Zsolt László ügyvezető igazgató.